

JAVIER RIVERA CASAMIAN

ARQUITECTE COL. No 22242/9

Baixada de Sant Miquel, 1. 2n-2a. 08002. Barcelona
670 231 082 | e-mail: xrivera @ coac . net



REF: 2420

PROJECTE BÀSIC I D'EXECUCIÓ D' IGNIFUGAT DE L'ESTRUCTURA I INSTAL·LACIÓ DE VENTILACIÓ ALCENTRE FORMATIU CAN XATARRA. ANTICS MAGATZEMS NADAL

Situació: **Carrer de les Tàpies, 6, Barcelona 08001**
Promotor: **Foment de Ciutat, S.A.**
Propietat: **Ajuntament de Barcelona**
Usuari: **Impulsem SCCPL**

**PROJECTE BÀSIC I D'EXECUCIÓ D'IGNIFUGAT DE L'ESTRUCTURA I INSTAL·LACIÓ DE VENTILACIÓ AL CENTRE FORMATIU CAN XATARRA.
ANTICS MAGATZEMS NADAL. Carrer de les Tàpies, 6 Barcelona 08001. Per a Foment de ciutat. S.A.**

JAVIER RIVERA CASAMIAN
ARQ. COL. 22242/9

BAIXADA DE SANT MIQUEL, 1, 2on 2a. 08002 BARCELONA. TEL. 670231082. MAIL. xrivera @coac.net

MEMÒRIA

IN. ÍNDEX DE LA MEMÒRIA

DD. DADES GENERALS

DD 1 Identificació i objecte del projecte

DD 2 Agents del projecte

DD 3 Relació de documents complementaris

MD. MEMÒRIA DESCRIPTIVA

MD 1 Informació prèvia. Antecedents i condicionants de partida

1.1 Descripció general de les premisses i condicionants de l'encàrrec

1.2 Marc legal

MD 2 Descripció del projecte

2.1 Descripció de l'edifici

2.1.1 Descripció general de l'edifici

2.1.2. Relació de superfícies. Estat actual

2.1.3 Fotografies generals de l'edifici

2.1.4 Deficiències de l'edifici

2.2 Descripció de les obres incloent-hi els mitjans auxiliars

2.3 Zones de l'edifici on es realitza l'actuació

2.4 Classificació de l'activitat a desenvolupar segons la llei de prevenció i control ambiental

MD 3 Requisits a complimentar en funció de les característiques de l'edifici

MD 4 Descripció constructiva de la reforma

4.1 Proposta de reforma

MN. NORMATIVA APLICABLE

MN 1 Edificació

MN 2 Altres

MN 3 Planejament aplicable a l'emplaçament

PC. PLEC DE CONDICIONS TÈCNIQUES

PR. AMIDAMENTS I PRESSUPOST

PLÀNOLS

DG. DOCUMENTACIÓ GRÀFICA

DG IN Índex de la documentació gràfica

ANNEXES

DOCUMENTS ANNEXOS AL PROJECTE

DOCUMENTS TITULAR

DOCUMENTACIÓ ADMINISTRATIVA ANNEXA

**PROJECTE BÀSIC I D'EXECUCIÓ D'IGNIFUGAT DE L'ESTRUCTURA I INSTAL·LACIÓ DE VENTILACIÓ AL CENTRE FORMATIU CAN XATARRA.
ANTICS MAGATZEMS NADAL. Carrer de les Tàpies, 6 Barcelona 08001. Per a Foment de ciutat. S.A.**

JAVIER RIVERA CASAMIAN
ARQ. COL. 22242/9

BAIXADA DE SANT MIQUEL, 1, 2on 2a. 08002 BARCELONA. TEL. 670231082. MAIL. xrivera @coac.net

MEMÒRIA

**PROJECTE BÀSIC I D'EXECUCIÓ D'IGNIFUGAT DE L'ESTRUCTURA I INSTAL·LACIÓ DE VENTILACIÓ AL CENTRE FORMATIU CAN XATARRA.
ANTICS MAGATZEMS NADAL. Carrer de les Tàpies, 6 Barcelona 08001. Per a Foment de ciutat. S.A.**

JAVIER RIVERA CASAMIAN
ARQ. COL. 22242/9

BAIXADA DE SANT MIQUEL, 1, 2on 2a. 08002 BARCELONA. TEL. 670231082. MAIL. xrivera @coac.net

DD. DADES GENERALS

DD 1 Identificació i objecte del projecte

- Títol del projecte

Projecte bàsic i d'execució d'ignifugat de l'estructura i instal·lació de ventilació al centre formatiu Can Xatarra. Antics magatzems Nadal.

- Objecte de l'encàrrec

- L'objecte el present treball consisteix en la redacció d'un projecte bàsic i d'execució d'ignifugat de l'estructura i la instal·lació de ventilació a un edifici situat al carrer de les Tàpies, 6, de Barcelona, propietat de l'Ajuntament de Barcelona, per encàrrec de Foment de Ciutat, SA, i actualment ocupat per l'associació IMPULSEM dedicat a l'ajut a persones amb risc d'exclusió social, on s'hi imparteixen tallers d'oficis i cursos de formació.

- Situació

Carrer de les Tàpies, 6.
Districte1, Ciutat vella. Raval.
08001 Barcelona

Referència Cadastral: 0610532DF8801B

DD 2 Agents del projecte

- **Promotor**

Foment de Ciutat, SA
Carrer de Pintor Fortuny, 17-19. 08001 Barcelona
NIF: A 62091616
Tel. 932566600

Representant

Àlex Montes Flotats
E-mail: acaballerom@bcn.cat
Departament de Plans de Barris
Foment de Ciutat, SA
Ajuntament de Barcelona
Carrer Pintor Fortuny 17-1908001 Barcelona
Tel. 932566600.
www.barcelona.cat/fomentdeciutat

Propietat

Ajuntament de Barcelona

Usuari

IMPULSEM SCCL

Representant:

Josefa Garcia Garcia
NIF: 52180149A
Tel: 93 443 65 83E-mail: impulsem@impulsem.org

- Projectista

Javier Rivera Casamian
Arquitecte col. N° 22242/9
NIF: 38485599-K
C. Baixada de Sant Miquel, 1, 2^oa
08002 Barcelona
Tel. 670231082
e. Mail: xrivera@coac.net

DD 3 Relació de documents complementaris

Per a la redacció d'aquest projecte d'ignifugat de l'estructura i instal·lació de ventilació a l'edifici situat al carrer de les Tàpies, 6, de Barcelona, s'ha tingut present la present documentació:

1. PROJECTE TÈCNIC PER A LA COMUNICACIÓ MUNICIPAL D'ACTIVITATS (ANNEX III.2) D'UN CENTRE D'EDUCACIÓ, FORMACIÓ I INICIATIVES ECONÒMIQUES. Redactat per Joan Antoni Garrido Oliver. Enginyer de telecomunicació.
2. PROJECTE BÀSIC I D'EXECUCIÓ DE REFORMA I MILLORA DE L'ACCESSIBILITAT AL CENTRE FORMATIU CAN XATARRA. Redactat per Javier Rivera Casamian. Arquitecte.

MD. MEMORIA DESCRIPTIVA

MD 1 Informació prèvia. Antecedents i condicionants de partida

1.1 Descripció general de les premisses i condicionants de l'encàrrec

Es tracta d'un edifici de grans de llums i molt obert, condicionat per a les exigències de l'activitat industrial. Actualment l'ocupa una associació d'ajut a persones amb risc d'exclusió social on s'hi imparteixen tallers d'oficis i cursos de formació professional.

Per tant es tracta d'un edifici d'us docent i de suport a les persones.

Actualment, segons la normativa vigent, aquest edifici no assoleix els nivells de protecció contra incendis de l'estructura, i no assoleix els nivells de ventilació exigibles per a un edifici d'aquestes característiques.

Així doncs, en aquest projecte, a petició expressa del promotor i els ocupants, es concreten les mesures adequades per tal de resoldre aquestes deficiències abans esmentades.

1.2 Marc legal

En compliment del Decret 462/1971, el present projecte s'adequa a la normativa urbanística d'edificació aplicable (CTE, altres reglaments i disposicions) d'àmbit estatal, autonòmic i local.

El present projecte no modifica ni l'ús ni la volumetria de l'edifici existent.

Les solucions adoptades en el projecte tenen com a objectiu assegurar que l'espai ofereixi prestacions adequades per garantir els requisits bàsics de qualitat que estableix la Llei 38/99 d'ordenació de l'edificació.

De conformitat amb l'apartat 1.3 de l'annex del Codi Tècnic de l'Edificació, es fa constar que en el projecte s'han observat les normes sobre la construcció vigents i que les dites normes figuren ressenyades relacionades a l'apartat de Normatives Aplicables d'aquesta memòria.

Les prestacions de l'edifici s'estableixen per requisits bàsics, amb relació a les exigències bàsiques del CTE, i s'indiquen específicament les acordades entre promotor i projectista que superi els llindars establerts al CTE.

Els requisits bàsics de Seguretat i Habitabilitat se satisfan a través del compliment del Codi tècnic d'edificació, que conté les exigències bàsiques per als edificis, i de l'observança del Decret 21/2006, d'eco eficiència en els edificis.

El compliment del CTE es pot garantir a través dels Documents Bàsics corresponents, que incorporen la quantificació de les exigències i els procediments necessaris. Les exigències bàsiques també es poden satisfer per mitjà de solucions alternatives, cas en el qual és necessari justificar que s'assoleixen les mateixes prestacions.

A continuació, s'adjunta quadre d'àmbit d'aplicació:

Requisits bàsics LOE. Exigències bàsiques CTE i altra normativa específica

Seguretat	Seguretat en cas d'incendi	CTE DB SI
Clima	Instal·lacions tèrmiques en els edificis	RITE

Justificació del compliment de la normativa urbanística i ordenances municipals

L'Edifici objecte de la present intervenció es troba dins de la parcel·la amb adreça postal carrer de les Tàpies 6, 08001 Barcelona, de referència cadastral 0610532DF8801B00011G i una superfície construïda segons cadastre de 1.850 m².L'àrea de la parcel·la subjecte a intervenció està classificada com a sòl urbà, amb una qualificació urbanística 7a (Equipaments Actuals de Caràcter Local) determinada pel planejament derivat del Pla General Metropolità, expedients: BA188, Pla Especial de Reforma Interior del Sector Raval;B0568, Modificació del Pla General Metropolità; B010117, Pla Especial de protecció del Patrimoni arquitectònic de Barcelona a l'àmbit del districte de Ciutat Vella.

Catàleg de Patrimoni

Denominació

CAN RICART

Dades Generals

Identificador3059

Adreça: C. SANT OLEGUER, 10 (2)

Nivell Protecció: Béns amb elements d'interès(C)

Districte: Ciutat Vella

Període: 1751-1800

Descripció de l'element o conjunt

Solar que forma part de l'illa de Sant Ramon, en la qual es conserven tres edificis industrials que recorden el passat fabril i obrer del barri del Raval i que exemplifiquen la transformació arquitectònica de les manufactures, que inicialment s'instal·laren adaptant-se als locals existents, cap a un nou model arquitectònic (la fàbrica de pisos) que respon a les necessitats d'espai i llum del treball col·lectiu.

Intervencions

- Manteniment de la volumetria original i dels espais interiors a totes dues construccions.

MD 2 Descripció del projecte

2.1 Descripció de l'edifici

2.1.1 Descripció general de l'edifici

Situació:	C. Tàpies, 6. 08001 Barcelona
Data de construcció:	1.960
Propietat:	Vertical
Tipologia:	Edifici entre mitgeres
Superfície parcel·la:	910,08 m ²
Us:	Centre formatiu
No de plantes:	P. Baixa +altell + P. Primera

L'Edifici objecte de la intervenció, es troba en una parcel·la de planta rectangular, de costats45'30 x 20'09 metres. La superfície total de la parcel·la és de 910,08 metres quadrats.

La parcel·la limita pel sud-oest amb els jardins de Sant Pau el Camp; al nord-oest amb el Centre Esportiu Municipal Can Ricart; al nord-est amb la seu del Consell Comarcal del Barcelonès finalment al sud-est, amb el carrer de les Tàpies, d'uns 8 metres d'amplada, amb les façanes del Centre de Música i Escena del Raval Xamfrà i la Residència Universitària Pere Felip Monlau.

L'edifici és una antiga fàbrica de principis de segle XIX. Consta de dues plantes amb tres altells independents situats entre la planta baixa i el forjat de la planta primera, cada un d'ells amb una escala pròpia d'accés des de la planta baixa, construïts amb una estructura metàl·lica i totalment independents del edifici original.

La planta baixa està dividida en set crugies d'estructura de murs de maó amb arcs i base de pedra de Montjuïc. El forjat de planta baixa és de perfils metàl·lics i revoltos ceràmics i es troba a una alçada de poc més de 5 metres. A la planta primera els pòrtics són de bigues de fusta. La coberta és a dues aigües, de teula àrab i tauler ceràmic suportada per una estructura de llates de fusta. L'alçada interior sota carener és poc més de 5 metres, mentre que l'alçada interior sota els extrems de la coberta és aproximadament 3 metres.

L'edifici te tres accessos. L'accés 1 es pels jardins de Sant Pau del Camp i està situat 75 cm per sobre de la planta baixa; aquest desnivell que es pot salvar a través d'una rampa del 8% de desnivell o a través de d'una escala de sis graons. Des aquest accés es pot accedir al altell 1 a través d'una escala.

L'accés 2, es pel carrer de les Tàpies i està situat al centre de l'edifici.

Hi ha un tercer accés a l'extrem de l'edifici al carrer de les Tàpies a la paret mitgera que dona a una escala a través de la qual s'arriba a la planta primera.

A la dreta de l'accés 2 del carrer de les Tàpies hi ha un bloc de comunicacions amb un ascensor y una escala que connecta la planta amb el altell 2 i la planta primera.

A la dreta de l'accés 1 dels jardins de Sant Pau del Camp y ha un altre bloc de comunicacions amb una escala que comunica amb la planta primera.

Així mateix des de la planta baixa s'accedeix a l'altell 3 mitjançant una escala.

També des de la planta baixa, s'accedeix a la planta primera a través de l'escala original de l'edifici, situada al costat de la paret mitgera.

2.1.2 Relació de superfícies. Estat actual

SUPERFICIE ÚTIL TOTAL.

PLANTA BAIXA			
Espais	Superfície útil	Valor densitat d'ocupació	Ocupació
Aula 1	78,68 m ²	1,5	52
Taller fusteria	153,30 m ²	5	31
Taller d'electricitat	117,16 m ²	5	23
Tallers - Magatzem	39,57 m ²	--	--
Administració 1 - Recepció	40,09 m ²	10	4
Aseos 1	10,16 m ²	3	3
Magatzem 1	8,35 m ²	--	--
Instal·lacions	0,70 m ²	--	--
Neteja Litografies	3,11 m ²	--	--
Espai neteja	2,32 m ²	--	--
Escala existent 1	13,26 m ²	--	--
Escala existent 2	20,08 m ²	--	--
Escala principal amb ascensor	22,28 m ²	--	--
Escala secundaria	12,00 m ²	--	--
Vestíbul i Circulacions	267,72 m ²	--	--
TOTALS	788,76 m²		114

PLANTA ALTELL 1			
Espais	Superfície útil	Valor densitat d'ocupació	Ocupació
Aula 2	69,95 m ²	1,5	47
Escala attell 1	6,60 m ²	--	--
TOTALS	76,55 m²		47

PLANTA ALTELL 2			
Espais	Superfície útil	Valor densitat d'ocupació	Ocupació
Administració 2	78,66 m ²	10	8
Magatzem	3,96 m ²	--	--
Escala principal amb ascensor	27,79 m ²	--	--
TOTALS	110,41 m²		8

PLANTA ALTELL 3			
Espais	Superfície útil	Valor densitat d'ocupació	Ocupació
Aula 3	36,12 m ²	1,5	24
Escala attell 3	5,25 m ²	--	--
TOTALS	41,37 m²		24

PLANTA PRIMERA			
Espais	Superfície útil	Valor densitat d'ocupació	Ocupació
Aula 4.1 Polivalent I	40,40 m ²	1,5	27
Aula 4.2	40,40 m ²	1,5	27
Aula 4.3	40,40 m ²	1,5	27
Aula 4.4 Polivalent II	40,40 m ²	1,5	27
Aula 4.5	40,40 m ²	1,5	27
Aula 5	42,84 m ²	1,5	29
Office	11,75 m ²	10	1
Tutories 1	12,04 m ²	10	1
Tutories 2	12,04 m ²	10	1
Taller-Cuina	42,84 m ²	5	9
Administració 3	205,83 m ²	10	21
Aseos 2	14,09 m ²	3	5
Aseos 3	6,34 m ²	3	2
Caldera	10,02 m ²	--	--
Escala existent 1	12,75 m ²	--	--
Escala existent 2	14,64 m ²	--	--
Escala principal amb ascensor	22,14 m ²	--	--
Escala secundaria	13,65 m ²	--	--
Circulacions	168,61 m ²	--	--
TOTALS	791,58 m²		203

TOTALS EDIFICI	1.808, 67 m²		395
-----------------------	--------------------------------	--	------------

2.1.3 Fotografies generals de l'edifici



Façanes al carrer de les Tàpies i jardins de Sant Pau del Camp.



Accés i façana al carrer de les Tàpies.



Accés i façana als jardins de Sant Pau del Camp.



Façana posterior.

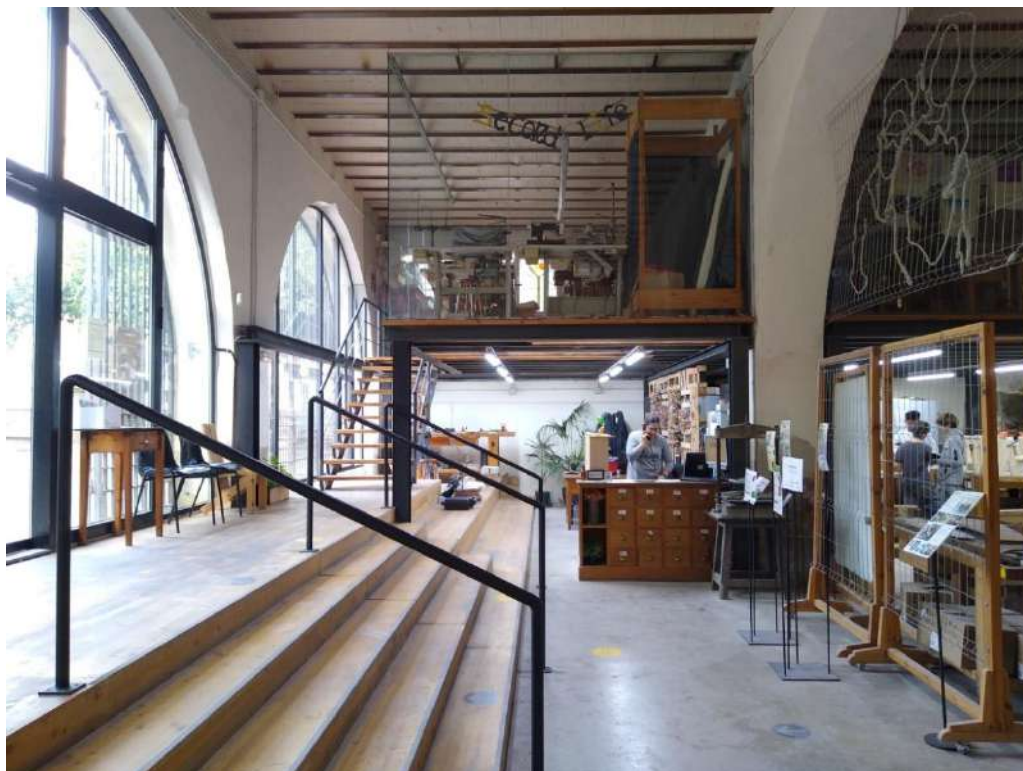

Accés des dels jardins de Sant Pau del Camp. Planta baixa i altell 1 amb estructura metàl·lica.

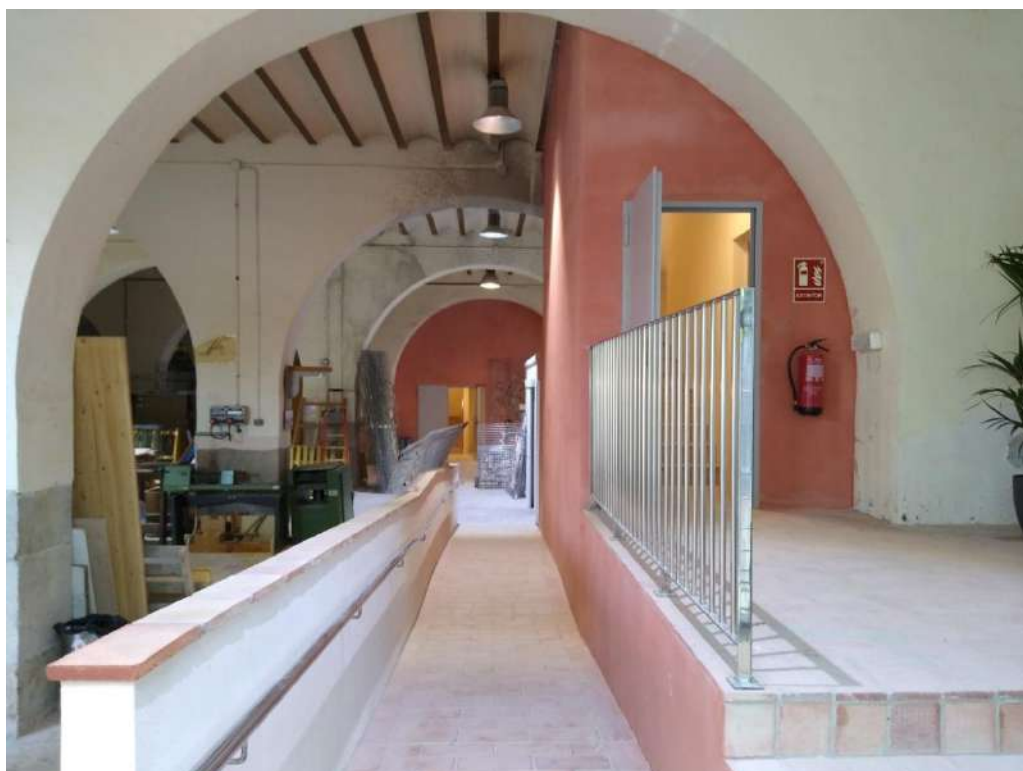

Rampa d'accés des dels jardins de Sant Pau del Camp a planta baixa i bloc de comunicacions vertical amb la planta primera.



Planta primera. Bloc de comunicacions verticals de planta baixa a planta primera.

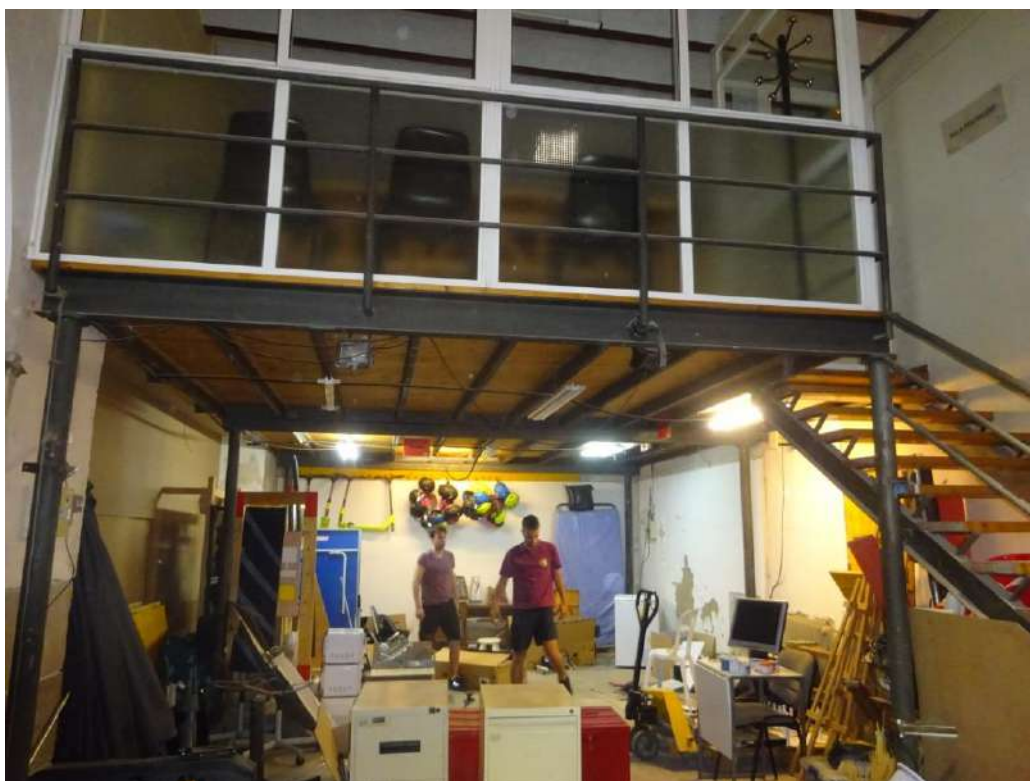

Planta baixa i Altell 3 amb Estructura metàl·lica.



Planta baixa. Bloc de comunicació vertical amb ascensor de planta baixa a planta altell 2 i planta primera situat al accés des del carrer de les Tàpies.



Planta primera. Bloc de comunicació vertical amb ascensor de planta baixa a planta altell 2 i planta primera.



Planta baixa. Forjat amb estructura de bigues metàl·liques.



Planta primera. Estructura de coberta amb bigues de fusta.

2.1.4 Deficiències de l'edifici

Aquest edifici es de titularitat pública, de pública concurrència i amb activitat docent.

En aquesta intervenció no està previst el canvi d'activitat ni d'us.

Es tracta d'un edifici de grans de llums i molt obert, condicionat per a les exigències de l'antiga activitat industrial. Actualment l'ocupa una associació d'ajut a persones amb risc d'exclusió social on s'hi imparteixen tallers d'oficis i cursos de formació professional.

Actualment, segons la normativa vigent, aquest edifici no assoleix els nivells de protecció contra incendis de l'estructura, i no assoleix els nivells de ventilació exigibles per a un edifici d'aquestes característiques.

Així doncs, en aquest projecte, a petició expressa del promotor i els ocupants, es concreten les mesures adequades per tal de resoldre aquestes deficiències abans esmentades.

2.2 Descripció de la proposta de reforma i els mitjans auxiliars

L'objectiu de la actuació en aquest edifici, es adequar-lo en matèria de protecció contra incendis i ventilació.

Per tant es proposa la instal·lació del conductes i ventiladors necessaris per a garantir la correcta ventilació de totes les plantes i espais del local.

Així mateix, es proposa aplicar un tractament, amb pintura intumescent, a tots els elements estructurals de ferro i fusta de totes les plantes i espais del local per tal de garantir la protecció d'aquests elements davant del foc.

Per a la realització dels treballs d'instal·lació del conductes i ventiladors i realització de forats de sortida d'aire a la façana es faran servir bastides metàl·liques tubulars, incloent xarxes de protecció que evitin la caiguda d'objectes i materials tant al exterior com a l'interior del local, així com totes les mesures de seguretat pertinents segons la normativa vigent.

Durant l'execució de les feines es suspendran les activitats del local, al menys a la zona afectada, aïllant adequadament les zones de treball.

2.3 Zones de l'edifici on es realitzen les actuacions

SUPERFÍCIE D'INTERVENCIÓ. Projecte

PLANTA BAIXA	
Zona d'actuació	Superfície d'actuació
Tota la planta a excepció de les caixes d'escala	721,34
TOTALS	721,34 m²

PLANTA ALTELL	
Zona d'actuació	Superfície d'actuació
Altell 1	76,55
Altell 2	110,41
Altell 3	41,37
TOTALS	228,33 m²

PLANTA PRIMERA	
Zona d'actuació	Superfície d'actuació
Tota la planta	791,58
TOTALS	791,58 m²

TOTALS EDIFICI	1741,25 m²
-----------------------	------------------------------

2.4 Classificació de l'activitat a desenvolupar segons la llei de prevenció i control ambiental

12.48/1	Centres docents, excepte els de música, teatre, tanca i similars, amb un nombre de places (N 12.10)
(N 12.10)	S'inclou la docència de tota mena, dins del règim general del sistema educatiu o aliena a aquest règim, i es considera la capacitat en nombre màxim de places d'ocupació simultània l'aforament màxim d'alumnes).
	Dins de similars cal incloure qualsevol centre al qual sigui esperable un nivell de soroll normalment elevat, per raó de la pròpia activitat, o dels equips o instruments utilitzats.

Impulsem SCCPL, com a usuària del local, preveu impartir cursos de formació i tallers d'oficis per a persones amb risc d'exclusió social.

MD 3 Requisits a complimentar en funció de les característiques de l'edifici

- Tenint en compte que es tracta d'una reforma per millorar la protecció davant del foc i de millora de la ventilació d'un edifici existent, s'aplicaran les disposicions del Codi Tècnic, especialment CTE DB SI Seguretat en cas d'incendi, i del RITE Instal·lacions tèrmiques en els edificis.

MD 4 Descripció constructiva de la reforma

4.1 Proposta de reforma

INSTAL·LACIÓ DE VENTILACIÓ

Els lavabos disposen d'un sistema d'extracció forçada, que manté els locals en depressió.
Pel que fa a la renovació de l'aire interior del local es fan els càlculs següents:

Planta baixa:

Tenint en compte que la ocupació mitja de disseny a efectes de la ventilació del local de la planta baixa és de 50 persones (tenint en compte la simultaneïtat dels espais).

La qualitat d'aire segons RITE, correspon a IDA-3 (28,8 m³/h), per tant el cabal d'aire a renovar és de 50 persones x 28,8 m³/h = 1.440 m³/h.

Els equips de ventilació a instal·lar seran (models SOLER & PALAU):

Motor impulsió: TD-1300/250 SILENT 3V (230V50/60HZ) N8

Caixa porta filtres: FBL-N 355/23

Filtres: AFR-N 355/23 F7 + AFR-N 355/23 F9

Planta altell – aula 2:

Tenint en compte que la ocupació mitja de disseny a efectes de la ventilació de l'aula és de 47 persones.

La qualitat d'aire segons RITE, correspon a IDA-3 (28,8 m³/h), per tant el cabal d'aire a renovar és de 47 persones x 28,8 m³/h = 1354 m³/h.

Els equips de ventilació a instal·lar seran (models SOLER & PALAU):

Motor impulsió: TD-1300/250 SILENT 3V (230V50/60HZ) N8

Caixa porta filtres: FBL-N 355/23

Filtres: AFR-N 355/23 F7 + AFR-N 355/23 F9

Planta altell 3 – aula 3:

Tenint en compte que la ocupació mitja de disseny a efectes de la ventilació de l'aula és de 24 persones.

La qualitat d'aire segons RITE, correspon a IDA-3 (28,8 m³/h), per tant el cabal d'aire a renovar és de 24 persones x 28,8 m³/h = 692 m³/h.

Els equips de ventilació a instal·lar seran (models SOLER & PALAU):

Motor impulsió: TD-800/200 SILENT 3V (230V50/60HZ) N8

Caixa porta filtres: FBL-N 355/23

Filtres: AFR-N 355/23 F7 + AFR-N 355/23 F9

Planta altell 2 - Administració:

Tenint en compte que la ocupació mitja de disseny a efectes de la ventilació de l'aula és de 8 persones.

La qualitat d'aire segons RITE, correspon a IDA-3 (28,8 m³/h), per tant el cabal d'aire a renovar és de 8 persones x 28,8 m³/h = 231 m³/h.

Els equips de ventilació a instal·lar seran (models SOLER & PALAU):

Motor impulsió: TD-80250/100SILENT 3V (230V50/60HZ) N8

Caixa porta filtres: FBL-N 355/23

Filtres: AFR-N 355/23 F7 + AFR-N 355/23 F9

Planta primera – zona aules:

Tenint en compte que la ocupació de disseny a efectes de la ventilació del local de la planta primera és de 65 persones (tenint en compte la simultaneïtat dels espais).

La qualitat d'aire segons RITE, correspon a IDA-3 (28,8 m³/h), per tant el cabal d'aire a renovar és de 65 persones x 28,8 m³/h = 1.872 m³/h.

Els equips de ventilació a instal·lar seran (models SOLER & PALAU):

Motor impulsió: TD-2000/315 SILENT 3VEL. (230V50/60HZ) N8

Caixa porta filtres: FBL-N 355/23

Filtres: AFR-N 355/23 F7 + AFR-N 355/23 F9

Planta primera – zona administració:

Tenint en compte que la ocupació de disseny a efectes de la ventilació del local de la zona de l'altell (administració) és de 20 persones.

La qualitat d'aire segons RITE, correspon a IDA-3 (28,8 m³/h), per tant el cabal d'aire a renovar és de 20 persones x 28,8 m³/h = 576 m³/h.

Els equips de ventilació a instal·lar seran (models SOLER & PALAU):

Motor impulsió: TD-500/150-160 SILENT T 3V (220-240V 50/60) N8

Caixa porta filtres: FBL-N 355/23

Filtres: AFR-N 355/23 F7 + AFR-N 355/23 F9

PALETERIA

Per a realitzar la presa d'aire dels equips de ventilació que donen al pati de ventilació caldrà perforar el mur interior amb un forat de Ø 250 mm per a instal·lar una reixa de Ø 200 mm. Un cop feta la instal·lació caldrà regularitzar el forat de pas incloent la restitució dels revestiments.

Per a realitzar la presa d'aire que dona a la antiga escala situada a la façana principal caldrà perforar el mur interior amb un forat de Ø 150 mm per a instal·lar una reixa de Ø 125 mm. Un cop feta la instal·lació caldrà regularitzar el forat de pas incloent la restitució dels revestiments.

En els paviments dels altell caldrà realitzar forats de pas per als conductes d'impulsió de Ø 250 mm.

FUSTERIES

Per a realitzar la presa d'aire dels equips de ventilació que donen a la façana posterior es farà a través de les finestres existents (1, 2 i 4). Veure plànols de fusteries.

Caldrà substituir les dues fulles practicables per dues fulles més petites, una fixe (a dalt o a baix) per on es podrà incorporar la reixa de presa d'aire de Ø 300 mm.

Per a realitzar la presa d'aire de l'equip de ventilació que dona a la façana principal es farà a través de la finestra existent (3). Veure plànols de fusteries.

En aquesta fusteria només caldrà adaptar la fulla abatible de la part superior per una fixe mantenint la divisió central, de tal manera que es pugui incorporar la reixa de presa d'aire de Ø 125.

ESTABILITAT AL FOC DE L'ESTRUCTURA

D'acord amb el punt 3 de la secció SI 6 del DB del CTE, i donat que es tracta d'un establiment d'ús docent i amb alçada d'evacuació inferior a 15 m, en general la resistència al foc dels elements estructurals serà, com a mínim, R-60 a les plantes sobre rasant.

L'estructura és mixta: Pareds i pilars d'obra de fàbrica massissa, bigues de ferro amb revoltó ceràmic en el sostre de la planta baixa i bigues de fusta amb rajola ceràmica en la coberta.

Els attells tenen una estructura de ferro.

A les bigues de ferro i a la estructura metàl·lica dels attells s'aplicarà la corresponent pintura intumescent, i a les bigues de fusta de la planta primera s'aplicarà un vernís transparent intumescent, per tal de garantir una R 60 tal i com es requereix en la taula 3.1 del DB SI 6.

S'aportaran els certificats d'aplicació corresponents.

Barcelona, Desembre de 2024



Javier Rivera Casamian
Arquitecte

MN. NORMATIVA APLICABLE

MN 1 Edificació

- OM d'edificació.
- OM dels usos del paisatge urbà.
- OM de rehabilitació.

Aspectes generals

Ley de Ordenación de la Edificación, LOE

Ley 38/1999 (BOE: 06/11/99),modificació: Ley 52/2002,(BOE 31/12/02). Modificada pels Pressupostos generals de l'estat per a l'any 2003. art. 105 i la Ley 8/2013 (BOE 27/6/2013)

CódigoTécnico de la Edificación,CTE

RD 314/2006, de 17 de març de 2006 (BOE 28/03/2006) modificat per RD 1371/2007 (BOE 23/10/2007), Orden VIV 984/2009 (BOE 23/4/2009) i les seves correccions d'errades (BOE 20/12/2007 i 25/1/2008). RD 173/10 pel que es modifica el Codi tècnic de l'edificació, en matèria d'accessibilitat i no discriminació a persones con discapacitat. (BOE 11.03.10), la Ley 8/2013 (BOE 27/6/2013) i la Orden FOM/ 1635/2013, d'actualització del DB HE (BOE 12/09/2013) amb correcció d'errades (BOE 08/11/2013)

Desarrollo de la Directiva 89/106/CEE de productos de la construcción

RD 1630/1992 modificat pel RD 1328/1995. (*marcatge CE dels productes, equips i sistemes*)

Normas para la redacción de proyectos y dirección de obras de edificación

D 462/1971 (BOE: 24/3/71)modificat pel RD 129/85 (BOE: 7/2/85)

Normas sobre el libro de Ordenes y asistencias en obras de edificación

O 9/6/1971 (BOE: 17/6/71) correcció d'errors (BOE: 6/7/71) modificada per l'O. 14/6/71(BOE: 24/7/91)

Libro de Ordenes y visitas

D 461/1997, de 11 de març

Certificado final de dirección de obras

D 462/1971 (BOE: 24/3/71)

REQUISITS BÀSICS DE QUALITAT DE L'EDIFICACIÓ

Ús de l'edifici

Llocs de treball

Disposicionesmínimas de seguridad y salud en los lugares de trabajo

RD 486/1997, de 14 d'abril (BOE: 24/04/97). Modifica i deroga alguns capítols de la "Ordenanza de Seguridad y Higiene en el trabajo". (O. 09/03/1971)

Protección de la salud y la seguridad de los trabajadores contra los riesgosrelacionados con la exposición a camposelectromagnéticos

RD 299/2016, de 22 de julio (BOE: 29/7/2016)

Altres usos

Segons reglamentacions específiques

Accessibilitat

Condiciones básicas de accesibilidad y no discriminación de las personas con discapacidad para el acceso y utilización de los espaciospúblicosurbanizados y edificaciones

RD 505/2007 (BOE 113 de l'11/5/2007). Desarrollo de la LIONDAU, Ley de Igualdad de oportunidades y no discriminación y acceso universal.

CTE Part I Exigències bàsiques de seguretat d'utilització i accessibilitat, SUA

CTE DB Document BàsicSUA Seguretat d'utilització i accessibilitat

RD 314/2006 (BOE 28/03/2006) i les seves modificacions

Llei d'accessibilitat

Llei 13/2014 (DOGC 4/11/2014)

Codi d'accessibilitat de Catalunya, de desplegament de la Llei 20/91

D 135/95 (DOGC 24/3/95)

Seguretat estructural

CTE Part I Exigències bàsiques de Seguretat Estructural, SE

CTE DB SE Document Bàsic Seguretat Estructural, Bases de càlcul

CTE DB SE AE Document Bàsic Accions a l'edificació

RD 314/2006 (BOE 28/03/2006) i les seves modificacions

Seguretat en cas d'incendi

CTE Part I Exigències bàsiques de seguretat en cas d'incendi, SI

CTE DB SI Document Bàsic Seguretat en cas d'Incendi

RD 314/2006 (BOE 28/03/2006) i les seves modificacions

CTE DB SI Document Bàsic Seguretat en cas d'Incendi

Reglamento de seguridad en caso de incendios en establecimientos industriales, RSCIEI

RD 2267/2004, (BOE: 17/12/2004)

Prevençió i seguretat en matèria d'incendis en establiments, activitats, infraestructures i edificis.

Llei 3/2010 del 18 de febrer (DOGC: 10.03.10), entra en vigor 10.05.10.

Instruccions tècniques complementàries, SPs (DOGC 26/10/2012)

Ordenança Municipal de protecció en cas d'incendi de Barcelona, OMCPI 2008 (només per projectes a Barcelona)

Seguretat d'utilització i accessibilitat

CTE Part I Exigències bàsiques de seguretat d'utilització i accessibilitat, SUA

CTE DB SUA Document Bàsic Seguretat d'Utilització i Accessibilitat

SUA-1 Seguretat enfront al risc de caigudes

SUA-2 Seguretat enfront al risc d'impacte o enganxades

SUA-3 Seguretat enfront al risc "d'aprisionament"

SUA-5 Seguretat enfront al risc causat per situacions d'alta ocupació

SUA-6 Seguretat enfront al risc d'ofegament

SUA-7 Seguretat enfront al risc causat per vehicles en moviment

SUA-8 Seguretat enfront al risc causat pel llamp

SUA-9 Accessibilitat

RD 314/2006 (BOE 28/03/2006) i les seves modificacions

Es regula l'adopció de criteris ambientals i d'ecoeficiència en els edificis

D 21/2006 (DOGC: 16/02/2006) i D 111/2009 (DOGC:16/7/2009)

Estalvi d'energia

CTE Part I Exigències bàsiques d'estalvi d'energia, HE

CTE DB HE Document Bàsic Estalvi d'Energia

HE-0 Limitació del consum energètic

HE-1 Limitació de la demanda energètica

HE-2 Rendiment de les Instal·lacions Tèrmiques

HE-3 Eficiència energètica de les instal·lacions d'il·luminació

HE-4 Contribució solar mínima d'aigua calenta sanitària

HE-5 Contribució fotovoltaica mínima d'energia elèctrica

RD 314/2006 (BOE 28/03/2006) i les seves modificacions. Actualització DB HE: Orden FOM/ 1635/2013, (BOE 12/09/2013) amb correcció d'errades (BOE 08/11/2013)

Es regula l'adopció de criteris ambientals i d'ecoeficiència en els edificis

D 21/2006 (DOGC: 16/02/2006) i D 111/2009 (DOGC:16/7/2009)

NORMATIVA DELS SISTEMES CONSTRUCTIUS DE L'EDIFICI

Sistemes estructurals

CTE DB SE Document Bàsic Seguretat Estructural, Bases de càlcul

CTE DB SE AE Document Bàsic Accions a l'edificació

CTE DB SE C Document Bàsic Fonaments

CTE DB SE A Document Bàsic Acer

CTE DB SE M Document Bàsic Fusta

CTE DB SE F Document Bàsic Fàbrica

CTE DB SI 6 Resistència al foc de l'estructura i Annexes C, D, E, F

RD 314/2006 (BOE 28/03/2006) i les seves modificacions.

NCSE-02 Norma de Construcción Sismorresistente. Parte general y edificación

RD 997/2002, de 27 de setembre (BOE: 11/10/02)

EHE-08 Instrucción de hormigón estructural

RD 1247/2008, de 18 de juliol (BOE 22/08/2008)

Instrucció d'Acer Estructural EAE

RD 751/2011 (BOE 23/6/2011)

El RD especifica que el seu àmbit d'aplicació és per a totes les estructures i elements d'acer estructural, tant d'edificació com d'enginyeria civil i que en obres d'edificació es pot fer servir indistintament aquesta Instrucció i el DB SE-A Acer del Codi Tècnic de l'Edificació.

NRE-AEOR-93 Norma reglamentària d'edificació sobre accions en l'edificació en les obres de rehabilitació estructural dels sostres d'edificis d'habitatges

O 18/1/94 (DOGC: 28/1/94)

Sistemes constructius

CTE DB HS 1 Protecció enfront de la humitat

CTE DB HR Protecció davant del soroll

CTE DB HE 1 Limitació de la demanda energètica

CTE DB SE AE Accions en l'edificació

CTE DB SE F Fàbrica i altres

CTE DB SI Seguretat en cas d'Incendi, SI 1 i SI 2, Annex F

CTE DB SUA Seguretat d'Utilització i Accessibilitat, SUA 1 i SUA 2

RD 314/2006 (BOE 28/03/2006) i les seves modificacions.

Codi d'accessibilitat de Catalunya, de desplegament de la Llei 20/91

D 135/95 (DOGC: 24/3/95)

Es regula l'adopció de criteris ambientals i d'ecoeficiència en els edificis

D 21/2006 (DOGC: 16/02/2006) i D 111/2009 (DOGC:16/7/2009)

Sistema de condicionaments, instal·lacions i serveis

Seguretat en cas d'incendi

CTE Part I Exigències bàsiques de seguretat en cas d'incendi, SI

CTE DB SI Document Bàsic Seguretat en cas d'Incendi

RD 314/2006 (BOE 28/03/2006) i les seves modificacions

CTE DB SUA Document Bàsic Seguretat d'utilització i accessibilitat

RD 314/2006 (BOE 28/03/2006) i les seves modificacions

Prevenió i seguretat en matèria d'incendis en establiments, activitats, infraestructures i edificis.

Llei 3/2010 del 18 de febrer (DOGC: 10.03.10), entra en vigor 10.05.10.

Instruccions tècniques complementàries de la Generalitat de Catalunya, SPs (DOGC 26/10/2012)

- SP120_SISTEMES D'HIDRANTS D'INCENDI PER A ÚS EXCLUSIU DE BOMBERS

- SP121_NOMBRE DE FAÇANES ACCESSIBLES

Instruccions i acords de la Taula per a la Interpretació de la Normativa de Seguretat Contra Incendis (TINSCI)

- DT-12_APROXIMACIÓ I ENTORN

- AT 3_HIPÒTESIS DE BLOQUEIG DE SORTIDA D'UN SECTOR

- AT 8_CLASSIFICACIÓ COM A LOCAL DE RISC ESPECIAL DE LA SALA DE MÀQUINES D'INSTAL·LACIONS DE CLIMATITZACIÓ I FRIGORÍFIQUES

Ordenança reguladora de les condicions de protecció contra incendis de Barcelona, OMCPI 2008

RIPCI Reglamento de Instalaciones de Protección Contra Incendios

RD 1942/93 (BOE 14/12/93), modificacions per O. 16.04.98 (BOE 28.04.98)

Normas de procedimiento y desarrollo del RD 1942/93 y es revisa el Anejo y susapéndices

O 16.04.98 (BOE: 20.04.98)

REBT Reglamento electrotécnico para bajatensión. InstruccionesTécnicasComplementarias

RD 842/2002 (BOE 18/09/02)

Instal·lacions de protecció al llamp

CTE DB SUA-8 i Annex B Seguretat enfront al risc causat per l'acció del llamp

RD 314/2006 (BOE 28/03/2006) i les seves modificacions.

Instal·lacions d'aigua

CTE DB HS 4 Subministrament d'aigua

RD 314/2006 (BOE 28/03/2006) i les seves modificacions.

CTE DB HE 4 Contribució solar mínima d'aigua calenta sanitària

RD 314/2006 (BOE 28/03/2006) i les seves modificacions.

Criterios sanitarios del agua de consumo humano

RD 140/2003 (BOE 21/02/2003)

Criterios higiénico-sanitarios para la prevención y control de la legionelosis.

RD 865/2003 (BOE 18/07/2003)

Reglamento d'equips a pressió. Instruccions tècniques complementàries

RD 2060/2008 (BOE 05/02/2009)

Es regula l'adopció de criteris ambientals i d'ecoeficiència en els edificis

D 21/2006 (DOGC 16/02/2006) I D111/2009 (DOGC:16/7/2009)

Condicions higiénico-sanitàries per a la prevenció i el control de la legionel·losi

D 352/2004 (DOGC 29/07/2004)

Mesures de foment per a l'estalvi d'aigua en determinats edificis i habitatges (d'aplicació obligatòria als edificis destinats a serveis públics de la Generalitat de Catalunya, així com en els habitatges finançats amb ajuts atorgats o gestionats per la Generalitat de Catalunya)

D 202/98 (DOGC 06/08/98)

Ordenances municipals

Instal·lacions d'evacuació

CTE DB HS 5 Evacuació d'aigües

RD 314/2006 (BOE 28/03/2006) i les seves modificacions

Es regula l'adopció de criteris ambientals i d'ecoeficiència en els edificis

D 21/2006 (DOGC 16/02/2006) I D111/2009 (DOGC:16/7/2009)

Ordenances municipals

Instal·lacions tèrmiques

CTE DB HE 2 Rendiment de les Instal·lacions Tèrmiques (remet al RITE)

RD 314/2006 (BOE 28/03/2006) i les seves modificacions. Actualització DB HE: Orden FOM/ 1635/2013, (BOE 12/09/2013) amb Correcció d'errades (BOE 08/11/2013)

RITE Reglamento de Instalaciones Térmicas en los Edificios

RD 1027/2008 (BOE: 29/8/2007) i les seves posteriors correccions d'errades i modificacions

Requisits de disseny ecològic aplicables als productes que utilitzen energia

RD 1369/2007 (BOE 23.10.2007)

Criterios higiénico-sanitarios para la prevención y control de la legionelosis

RD 865/2003 (BOE 18/07/2003)

Reglamento d'equips a pressió. Instruccions tècniques complementàries

RD 2060/2008 (BOE: 05/02/2009)

Condicions higiénico-sanitàries per a la prevenció i el control de la legionel·losi

D 352/2004 (DOGC 29/07/2004)

Instal·lacions de ventilació

CTE DB HS 3 Calidad del aire interior

RD 314/2006 (BOE 28/03/2006) i les seves modificacions.

RITE Reglamento de Instalaciones Térmicas en los Edificios

RD 1027/2008 (BOE: 29/8/2007) i les seves correccions d'errades (BOE 28/2/2008)

CTE DB SI 3.7 Control de humos

RD 314/2006 (BOE 28/03/2006) i les seves modificacions.

Reglamento de seguridad en caso de incendios en establecimientos industriales, RSCIEI

RD 2267/2004, (BOE: 17/12/2004)

Instal·lacions d'electricitat

REBT Reglamento electrotécnico para baja tensión. Instrucciones Técnicas Complementarias

RD 842/2002 (BOE 18/09/02)

CTE DB HE-5 Contribució fotovoltaica mínima d'energia elèctrica

RD 314/2006 (BOE 28/03/2006) i les seves modificacions.

Actividades de transporte, distribución, comercialización, suministro y procedimientos de autorización de instalaciones de energía eléctrica

RD 1955/2000 (BOE: 27/12/2000). Obligació de centre de transformació, distàncies línies elèctriques

Reglamento de condiciones técnicas y garantías de seguridad en líneas eléctricas de alta tensión y sus instrucciones Técnicas complementarias, ITC-LAT 01 a 09

RD 223/2008 (BOE: 19/3/2008). En vigor a partir del 19.03.2008.

Reglamento sobre condiciones técnicas y garantías de seguridad en centrales eléctricas y centros de transformación

RD 3275/1982 (BOE: 1/12/82) correcció d'errors (BOE: 18/1/83)

Normas sobre ventilación y acceso de ciertos centros de transformación

Resolució 19/6/1984 (BOE: 26/6/84)

Connexió d'instal·lacions fotovoltaïques a la xarxa de baixa tensió

RD 1663/2000, de 29 de setembre (BOE: 30.09.00)

Procediment administratiu aplicable a les instal·lacions solars fotovoltaïques connectades a la xarxa elèctrica

D 352/2001, de 18 de setembre (DOGC 02.01.02)

Normes Tècniques particulars de FECSA-ENDESA relatives a les instal·lacions de xarxa i a les instal·lacions d'enllaç

Resolució ECF/4548/2006 (DOGC 22/2/2007)

Condicions de seguretat en les instal·lacions elèctriques de baixa tensió d'habitatges

Instrucció 9/2004, de 10 de maig, Direcció General de Seguretat industrial

Es fixa un termini provisional per a la inscripció de les instal·lacions d'energia elèctrica de baixa extensió ja existents, sotmeses al règim d'inspecció periòdica.

Instrucció 10/2005, de 16 de desembre de la Direcció General d'Energia i Mines

Es prorroguen els terminis establerts a la Instrucció 10/2005, de 16 de desembre, relativa a la inscripció de les instal·lacions d'energia elèctrica de baixa extensió ja existents, sotmeses al règim d'inspecció periòdica

Instrucció 3/2010, de 16 de desembre de la Direcció General d'Energia i Mines

Certificat sobre compliment de les distàncies reglamentàries d'obres i construccions a línies elèctriques

Resolució 4/11/1988 (DOGC 30/11/1988)

Instal·lacions d'il·luminació

CTE DB HE-3 Eficiència energètica de las instalaciones de iluminación

RD 314/2006 (BOE 28/03/2006) i les seves modificacions. Actualització DB HE: Orden FOM/ 1635/2013, (BOE 12/09/2013) amb Correcció d'errades (BOE 08/11/2013)

CTE DB SUA-4 Seguretat enfront al risc causat per il·luminació inadequada

RD 314/2006 (BOE 28/03/2006) i les seves modificacions.

REBT ITC-28 Instal·lacions en locals de pública concurrència

RD 842/2002 (BOE 18/09/02)

Llei d'ordenació ambiental de l'enllumenament per a la protecció del medi nocturn

Llei 6/2001 (DOGC 12/6/2001) i les seves modificacions

Instal·lacions de telecomunicacions

Infraestructuras comunes en los edificios para el acceso a los servicios de telecomunicación

RD Ley 1/98 de 27 de febrero (BOE: 28/02/98); modificació Ley 10/2005 (BOE 15/06/2005); modificació Ley 38/99 (BOE 6/11/99).

Reglamento regulador de las infraestructuras comunes de telecomunicaciones para el acceso a los servicios de telecomunicación en el interior de las edificaciones

RD 346/2011 (BOE 1/04/2011)

Orden CTE/1296/2003, por la que se desarrolla el reglamento regulador de las infraestructuras comunes de telecomunicaciones para el acceso a los servicios de telecomunicación en el interior de los edificios y de la actividad de instalación de equipos y sistemas de telecomunicaciones, aprobado por el real decreto 401/2003.

Orden CTE/1296/2003, de 14 de mayo. (BOE 27.06.2003)

Procedimiento a seguir en las instalaciones colectivas de recepción de televisión en el proceso de su adecuación para la recepción de TDT y se modifican determinados aspectos administrativos y técnicos de las infraestructuras comunes de telecomunicación en el interior de los edificios
Ordre ITC/1077/2006 (BOE: 13/4/2006)

MN 2 Altres

Control de qualitat

Marc general

Código Técnico de la Edificación, CTE

RD 314/2006 (BOE 28/03/2006) i les seves modificacions. Actualització DB HE: Orden FOM/ 1635/2013, (BOE 12/09/2013) amb correcció d'errades (BOE 08/11/2013)

EHE-08 Instrucción de hormigón estructural. Capítulo 8. Control

RD 1247/2008 , de 18 de julio (BOE 22/08/2008)

Control de qualitat en l'edificació d'habitatges

D 375/1988 (DOGC: 28/12/88) correcció d'errades (DOGC: 24/2/89) desplegament (DOGC: 24/2/89, 11/10/89, 22/6/92 i 12/9/94)

Normatives de productes, equips i sistemes (no exhaustiu)

Disposiciones para la libre circulación de los productos de construcción

RD 1630/1992, de 29 de desembre, de transposició de la Directiva 89/106/CEE, modificat pel RD 1329/1995.

Clasificación de los productos de construcción y de los elementos constructivos en función de sus propiedades de reacción y de resistencia frente al fuego

RD 312/2005 (BOE: 2/04/2005) i modificació per RD 110/2008 (BOE: 12.02.2008)

Actualización de las fichas de autorización de uso de sistemas de forjados

R 30/1/1997 (BOE: 6/3/97). *Sempre que no hagin de disposar de marcatge CE, segons estableix l'EHE-08.*

RC-92 Instrucción para la recepción de cales en obras de rehabilitación de suelos

O 18/12/1992 (BOE: 26/12/92)

UC-85 recomanacions sobre l'ús de cendres volants en el formigó

O 12/4/1985 (DOGC: 3/5/85)

RC-16 Instrucción para la recepción de cementos

RD 256/2016 (BOE: 25/6/2016)

Criteris d'utilització en l'obra pública de determinats productes utilitzats en l'edificació

R 22/6/1998 (DOGC 3/8/98)

Gestió de residus de construcció i enderroc

Text refós de la Llei reguladora dels residus

Decret Legislatiu 1/2009, de 21 de juliol (DOGC 28/7/2009)

Regulador de la producció i gestió de los residuos de construcción y demolición

RD 105/2008, d'1 de febrer (BOE 13/02/2008)

Programa de gestió de residus de la construcció de Catalunya (PROGROC), es regula la producció i gestió de residus de la construcció i demolició, i el cànon sobre la deposició controlada dels residus de la construcció.

D 89/2010, 26 juliol, (DOGC 6/07/2010)

Operaciones de valorización y eliminación de residuos y la lista europea de residuos

O MAM/304/2002, de 8 febrer (BOE 16/3/2002)

Residuos y suelos contaminados

Llei 22/2011 , de 28 de juliol (BOE 29/7/2011)

Llibre de l'edifici

Ley de Ordenación de la Edificación, LOE

Llei 38/1999 (BOE 06/11/99); Modificació: Llei 52/2002,(BOE 31/12/02); Modificació pels Pressupostos generals de l'estat per a l'any 2003. art. 105

Código Técnico de la Edificación, CTE

RD 314/2006 (BOE 28/03/2006) i les seves modificacions

Llibre de l'edifici per edificis d'habitatge

D 67/2015 (DOGC 7/8/2015)

SEGURETAT I SALUT

- *Ley reguladora de la subcontratación en el Sector de la construcción. Llei 32/2006 (BOE: 19/10/2006)
- *Disposiciones mínimas de seguridad y de salud que deben aplicarse en las obras de construcción temporales o móviles. Directiva 92/57/CEE 24 Junio (DOCE: 26/08/92)
- *Disposiciones mínimas de seguridad y de salud en las obras de construcción. R.D. 1627/1997, de 24 octubre (BOE: 25/10/97) Transposició de la Directiva 92/57/CEE
- *Modificación del RD 39/1997, por el que se aprueba el Reglamento de los Servicios de Prevención, y el RD 1627/1997, por el que se establecen las disposiciones mínimas de seguridad y salud en las obras de construcción. Real Decreto 604/2006
- *Ley de prevención de riesgos laborales. Ley 31/1995. 8 noviembre (BOE: 10/11/95)
- *Reforma del marco normativo de la prevención de riesgos laborales. Ley 54/2003. 12 diciembre (BOE: 13/12/2003)
- *Reglamento de los servicios de prevención. R.D. 39/1997. 17 de enero (BOE: 31/01/97). Modificaciones: RD 780/1998 . 30 abril (BOE: 01/05/98)
- *Disposiciones mínimas de seguridad y salud para la utilización por los trabajadores de los equipos de trabajo en materia de Trabajos temporales en altura. R.D. 2177/2004, de 12 de noviembre, (BOE: 13/11/2004)
- *Disposiciones mínimas en materia de señalización, de seguridad y salud en el trabajo. R.D. 485/1997. 14 abril (BOE: 23/04/97)
- *Disposiciones mínimas de seguridad y salud en los lugares de trabajo. R.D. 486/1997. 14 de abril (BOE: 23/04/97) En el capítol 1 exclou les obres de construcció, però el RD 1627/1997 l'esmenta en quant a escales de mà. Modifica i deroga alguns capítols de la "Ordenanza de Seguridad e Higiene en el trabajo" (O. 09/03/1971)
- *Disposiciones mínimas de seguridad y salud relativas a la manipulación manual de cargas que entrañe riesgos, en particular dorsolumbares, para los trabajadores. R.D. 487/1997, de 14 d'abril (BOE: 23/04/97)
- *Disposiciones mínimas de seguridad y salud relativas al trabajo con equipos que incluyen pantallas de visualización. R.D. 488/97. 14 abril (BOE: 23/04/97)
- *Protección de los trabajadores contra los riesgos relacionados con la exposición a agentes biológicos durante el trabajo. R.D. 664/1997. 12 mayo (BOE: 24/05/97)
- *Protección de los trabajadores contra los riesgos relacionados con la exposición a agentes cancerígenos durante el trabajo. R.D. 665/1997. 12 mayo (BOE: 24/05/97)
- *Disposiciones mínimas de seguridad y salud, relativas a la utilización por los trabajadores de equipos de protección individual. R.D. 773/1997.30 mayo (BOE: 12/06/97)
- *Disposiciones mínimas de seguridad y salud para la utilización por los trabajadores de los equipos de trabajo. R.D. 1215/1997. 18 de julio (BOE: 07/08/97) transposició de la directiva 89/655/CEE. Modifica i deroga alguns capítols de la "ordenanza de seguridad e higiene en el trabajo" (O. 09/03/1971)
- *Protección a los trabajadores frente a los riesgos derivados de la exposición al ruido durante el trabajo. R.D. 1316/1989. 27 octubre (BOE: 02/11/89)
- *Protección contra riesgo eléctrico. R.D. 614/2001. 8 junio (BOE: 21/06/01)
- *Instrucción Técnica Complementaria MIE-APQ-006. Almacenamiento de líquidos corrosivos. R.D 988/1998 (BOE: 03/06/98)
- *Reglamento de seguridad e higiene del trabajo en la industria de la construcción. O. de 20 de mayo de 1952 (BOE: 15/06/52). Modificacions: O. 10 diciembre de 1953 (BOE: 22/12/53) O. 23 septiembre de 1966 (BOE: 01/10/66) Art. 100 A 105 derogats per O. de 20 gener de 1956. Capítol III derogat pel RD 2177/2004
- *Ordenanza del trabajo para las industrias de la construcción, vidrio y cerámica. O. de 28 de agosto de 1970. Art. 1 a 4, 183 a 291 y anexos I y II (BOE: 05/09/70; 09/09/70) correcció d'errades: BOE: 17/10/70
- *Señalización, balizamiento, limpieza y terminación de obras fijas en vías fuera de poblado. O. de 31 de agosto de 1987 (BOE: 18/09/87)
- *Reglamento de aparatos elevadores para obras. O. de 23 de mayo de 1977 (BOE: 14/06/77) Modificació: O. de 7 de marzo de 1981 (BOE: 14/03/81)
- *Instrucción Técnica Complementaria MIE-AEM 2 del reglamento de aparatos de elevación y manutención referente a grúas-torre desmontables para obras. R.D. 836/2003. 27 juny, (BOE: 17/07/03). vigent a partir del 17 d'octubre de 2003. (deroga la O. de 28 de junio de 1988 (BOE: 07/07/88) i la modificació: O. de 16 de abril de 1990 (BOE: 24/04/90))
- *Reglamento sobre seguridad de los trabajos con riesgo de amianto. O. de 31 octubre 1984 (BOE: 07/11/84)
- *Normas complementarias del reglamento sobre seguridad de los trabajos con riesgo de amianto. O. de 7 enero 1987 (BOE: 15/01/87)
- *Ordenanza general de seguridad e higiene en el trabajo. O. de 9 de marzo DE 1971 (BOE: 16 I 17/03/71) Correcció d'errades (BOE: 06/04/71) Modificació: (BOE: 02/11/89) derogats alguns capítols per: Ley 31/1995, RD 485/1997, RD 486/1997, RD 664/1997, RD 665/1997, RD 773/1997 I RD 1215/1997
- *S'aprova el model de llibred'incidències en obres de construcció. O. de 12 de gener de 1998 (DOGC: 27/01/98)

EQUIPS DE PROTECCIÓ INDIVIDUAL

- *Cascos no metàl·lics. R. de 14 de desembre de 1974 (BOE: 30/12/74): N.R. MT-1
- *Protectores auditivos. R. de 28 de julio de 1975 (BOE: 01/09/75): N.R. MT-2
- *Pantallas para soldadores. R. de 28 de julio de 1975 (BOE: 02/09/75): N.R. MT-3: Modificació: BOE: 24/10/75
- *Guantes aislantes de electricidad. R. de 28 de julio de 1975 (BOE: 03/09/75): N.R. MT-4 modificació: BOE: 25/10/75
- *Calzado de seguridad contra riesgos mecánicos. R. de 28 de julio de 1975 (BOE: 04/09/75): N.R. MT-5 modificació: BOE: 27/10/75
- *Banquetas aislantes de maniobras. R. de 28 de julio de 1975 (BOE: 05/09/75): N.R. MT-6 modificació: BOE: 28/10/75
- *Equipos de protección personal de vías respiratorias. normas comunes y adaptadores faciales. R. de 28 de julio de 1975 (BOE: 06/09/75): N.R. MT-7 modificació: BOE: 29/10/75
- *Equipos de protección personal de vías respiratorias: filtros mecánicos. R. de 28 de julio de 1975 (BOE: 06/09/75): N.R. MT-7 modificació: BOE: 29/10/75
- *Equipos de protección personal de vías respiratorias: filtros mecánicos. R. de 28 de julio de 1975 (BOE: 08/09/75): N.R. MT-8. Modificació: BOE: 30/10/75
- *Equipos de protección personal de vías respiratorias: mascarillasautofiltrantes. R. de 28 de julio de 1975 (BOE: 09/09/75): N.R. MT-9. Modificació: BOE: 31/10/75
- *Equipos de protección personal de vías respiratorias: filtros químicos y mixtos contra amoníaco. R. de 28 de julio de 1975 (BOE: 10/09/75): N.R. MT-10. Modificació: BOE: 01/11/75

MN3 Planejament aplicable a l'emplaçament

Barcelona, Desembre de 2024



Javier Rivera Casamian
Arquitecte

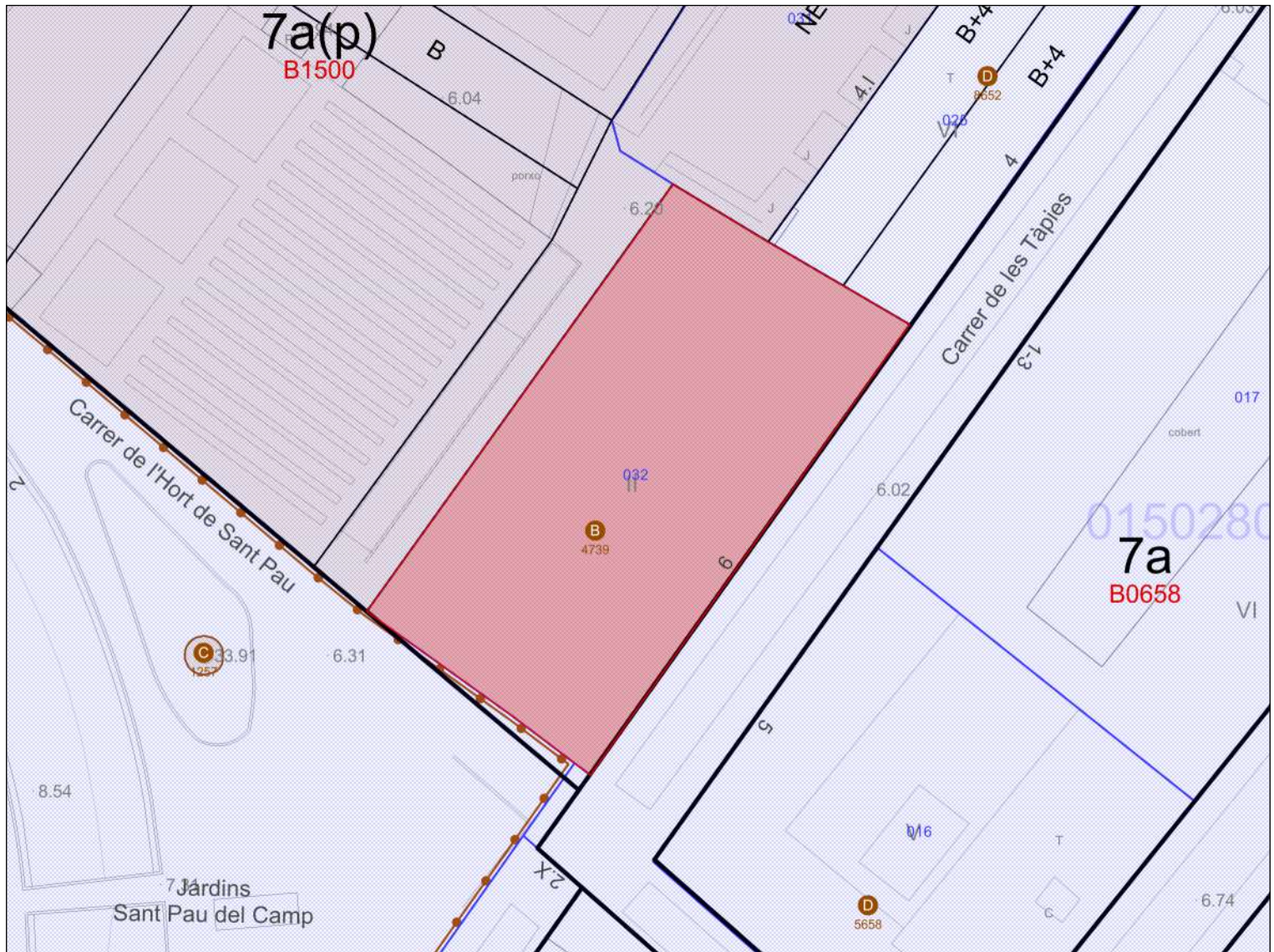

10m

Escala: 1:500
Data: 01/10/2024

Situació urbanística de la parcel·la

Identificació de la parcel·la

Adreça C de les Tàpies, 6
Ref. Cadastral 0610532DF8801B
Codi parcel·la 01 50311 032
Superfície parcel·la (m²) 927.52

Adreces (1)

C de les Tàpies, 6

Qualificacions Urbanístiques (1)

7a(p) Equipaments actuals protegits

Codi pla: **B1500** Modificació del Pla Especial de Protecció del Patrimoni Arquitectònic Històric-Artístic al Districte 1, de Ciutat Vella, per a incorporar el Patrimoni Industrial del Raval (Fàbriques i Cases Fàbrica)

Àmbits de planejament (69)

Plans d'ordenació

B1780

Pla Especial Urbanístic per a la regulació de dipòsits antiinundació i antidescàrrega del sistema unitari a Barcelona

PDUM

Pla director urbanístic metropolità (PDUM)

B1775

Modificació Puntual dels Plans especials de protecció del patrimoni arquitectònic, històric i artístic de la ciutat de Barcelona

B1647

Modificació del Pla especial urbanístic de protecció de la qualitat urbana: Catàleg de protecció arquitectònic, històric i paisatgístic dels establiments emblemàtics de la ciutat de Barcelona

B1690

Modificació del Pla General Metropolità per regular el sistema d'equipaments d'allotjament dotacional al municipi de Barcelona

B1500

Modificació del Pla Especial de Protecció del Patrimoni Arquitectònic Històric-Artístic al Districte 1, de Ciutat Vella, per a incorporar el Patrimoni Industrial del Raval (Fàbriques i Cases Fàbrica)

B1375A

PEU de protecció de la qualitat urbana: Catàleg de Protecció Arquitectònic, Històric i Paisatgístic dels Establiments Emblemàtics de la Ciutat de Barcelona

B0658

MPGM en l'àmbit del Raval Sud

BA188A

Modificació puntual de l'Ordenança de regulació del Pla Especial de Reforma Interior del Raval.

B010117

PE de protecció del Patrimoni arquitectònic de Barcelona a l'àmbit del districte de Ciutat Vella

BA199

PE d'ordenació de l'illa Sant Ramon en el sector de Sant Pau del Camp

BA188

PERI del sector del Raval

VEURE MODIFICACIONS ORDENANCES D'EDIFICACIÓ AL BA188A

BA170

PP de ordenación del Casco Antiguo de Barcelona, rectificado con las modificaciones propuestas en el informe de la Comisión de Urbanismo de Barcelona y derivadas del nuevo estudio (PP Casc Antic)

Plans d'usos

B1835

Suspensió de llicències i comunicacions prèvies a l'àmbit del Pla especial per a la regulació dels establiments de pública concurrència i altres activitats al districte de Ciutat Vella

B1827

Modificació puntual del Pla especial d'usos d'activitats vinculades al repartiment a domicili

APROVACIÓ DEFINITIVA: 26/07/2024 PUBLICAT BOPB: 30/07/2024

B1743

Pla Especial Urbanístic per a la implantació o ampliació d'equipaments funeraris a la Ciutat de Barcelona

B1738

Modificació puntual del Pla especial urbanístic d'ordenació de les activitats de pública concurrència, comerços alimentaris, serveis turístics i altres activitats al districte de Ciutat Vella

B1783

Pla Especial Urbanístic de noves activitats en els aparcaments de la ciutat de Barcelona.

B1702

Pla especial d'usos d'activitats vinculades al repartiment a domicili

B1697

Pla Especial Urbanístic per a la regulació dels establiments d'allotjament turístic, albergs de joventut, habitatges d'ús turístic, llars compartides i residències col·lectives docents d'allotjament temporal a la ciutat de Barcelona (PEUAT)

B1555

Pla Especial Urbanístic per a la implantació d'instal·lacions de subministrament per a vehicles a motor a la ciutat de Barcelona

B1649

Pla Especial Urbanístic per a la regulació dels jocs d'atzar a la ciutat de Barcelona

B1580

Modificació del Pla Especial d'Ordenació dels establiments comercials destinats a la venda d'articles de record o souvenirs a la Ciutat de Barcelona

B1515

PEU d'ordenació de les activitats de pública concurrència, comerços alimentaris, serveis turístics i altres activitats al districte de Ciutat Vella

B1095

Modificació de l'Ordenança Municipal d'Activitats i Establiments de Concurrència Pública, pel que fa als locals on s'exerceix la prostitució

PECNAB

Pla Especial de comerç NO alimentari de la ciutat de Barcelona (PECNAB)

Globals

B1839

Modificació del Pla general metropolità per a la regulació urbanística dels elements destinats a la ventilació i il·luminació natural dels edificis, al municipi de Barcelona

PDUM

Pla director urbanístic metropolità (PDUM)

B1775

Modificació Puntual dels Plans especials de protecció del patrimoni arquitectònic, històric i artístic de la ciutat de Barcelona

B1743

Pla Especial Urbanístic per a la implantació o ampliació d'equipaments funeraris a la Ciutat de Barcelona

- B1796** Modificació de les Normes Urbanístiques del Pla General Metropolità de Barcelona en relació amb la regulació del sistema d'equipaments comunitaris
- B1783** Pla Especial Urbanístic de noves activitats en els aparcaments de la ciutat de Barcelona.
- B1196C** Modificació de l'Ordenança reguladora dels Procediments d'Intervenció Municipal en les Obres.
- B1690** Modificació del Pla General Metropolità per regular el sistema d'equipaments d'allotjament dotacional al municipi de Barcelona
- B1555** Pla Especial Urbanístic per a la implantació d'instal·lacions de subministrament per a vehicles a motor a la ciutat de Barcelona
- B1649** Pla Especial Urbanístic per a la regulació dels jocs d'atzar a la ciutat de Barcelona
- B1600** Modificació del Pla General Metropolità per a l'obtenció d'habitatge de protecció pública al sòl urbà consolidat de Barcelona.
- B1601** Modificació del Pla General Metropolità per a la declaració d'àrea de tanteig i retracte a la ciutat de Barcelona i definició dels terminis d'edificació
- B1573** MNU del PGM que regulen l'aparcament al terme municipal de Barcelona.
- B1196B** Modificació de l'Ordenança reguladora dels Procediments d'Intervenció Municipal en les Obres.
- B1196A** Modificació dels Annexos de l'Ordenança reguladora dels Procediments d'Intervenció Municipal en les Obres.
- B000117PB** MPuntual de la MPGM per a la protecció del Patrimoni Històric Artístic de Barcelona
- B1396** PE per a l'ordenació territorial de clubs i associacions de consumidors de Cànnabis a la ciutat de Barcelona
- B1196** Ordenança Reguladora dels Procediments d'Intervenció Municipal en les Obres.

 Modificació annexos 1, 4 i 5. 25/05/2018
 Modificació articles 22.3, 34bis, 37.4, 37.5, 48.5, 70.1.d i annex 7.
 29/06/2018
 Modificació ORPIMO 30/09/2022
- B1088** MPGM de les NNUU de l'article 264 (Localització relativa de l'edificació tipus d'ordenació segons volumetria específica)
- ZMT** Delimitació ZMT i servitut

- B1095** Modificació de l'Ordenança Municipal d'Activitats i Establiments de Concurrència Pública, pel que fa als locals on s'exerceix la prostitució
- B1119** Pla de l'Habitatge de Barcelona 2008-2016
- B0675A** Modificació dels annexos de l'Ordenança municipal d'activitats d'intervenció integral de l'administració ambiental de Barcelona.
HABITATGE US TURISTIC
- B0863** MPGM de les NNUU pel que fa a les alçades reguladores (ARM) en el tipus d'ordenació segons alineació de vial
- PECNAB** Pla Especial de comerç NO alimentari de la ciutat de Barcelona (PECNAB)
- B0902** PE xarxes de telecomunicacions a Barcelona
- B0675** MPGM dels annexos de l'ordenança municipal d'activitats i intervenció integral de l'administració ambiental.
- B000577** MPGM de les NNUU en relació al nombre màxim d'habitatges per parcel·la dins el terme municipal de Barcelona (densitat)
- B000497** MPGM de les NNUU pel que fa a la regulació del tipus d'ordenació segons edificació aïllada
- B000580** Modificació de les ordenances metropolitanes d'edificació en relació al nombre màxim d'habitatges per parcel·la dins el terme municipal de Barcelona
- B0626** Ordenança Reguladora d'Obres Menors
- B000544** MPGM de les NNUU per a la previsió d'aparcaments per a vehicles de dues rodes en els edificis al terme municipal de Barcelona
- B000555** MPGM dels articles 176 178 i 180 de les ordenances metropolitanes de l'edificació en matèria de rehabilitació d'edificis
- B000497A** Modificació art. 181 separació a llindars de les Ordenances Metropolitanas d'Edificació
- B000331** Modificació dels articles 91,92,93,94, i 96, de l'Ordenança per a millora del Paisatge urbà relatiu a la implantació d'antenes i altres instal·lacions de telefonia mòbil
- B000116** MPGM de les NNUU en relació a la modificació dels usos de les zones qualificades com a clau 14b, zones de remodelació privada pel Pla General Metropolità

B000167

MPGM de les NNUU al terme municipal de Barcelona (regulació aparcaments)

ARXIVAT VEURE B000209

B000170

MPGM de les NNUU de l'art. 225 per a la regulació de la implantació de l'ús d'habitatge en planta baixa i planta entresolat

B000209

Modificació de les Normes Urbanístiques del Pla General Metropolità, al terme municipal de Barcelona, en matèria de regulació de les àrees de càrrega i descàrrega. (art.298.2.K.)

B030175

PE de reserva urbanística per a l'establiment d'una xarxa de gran velocitat a Catalunya, a l'àmbit de les comarques del Vallès, del Baix Llobregat i del Barcelonès i consegüent adaptació del planejament general afectat

B000141

Pla Especial del Clavegueram de la Ciutat de Barcelona

BE188

Pla Especial de clavegueram de Barcelona, promogut per l'Ajuntament i l'Entitat Metropolitana de Serveis Hidràulics i Tractament de Residus

PGM

Pla General Metropolità (PGM)

Suspensions de llicències (1)

SU1_B1835

Suspensió potestativa prèvia de llicències i comunicats per a la implantació de noves activitats al Districte de Ciutat Vella (ÀMBIT 1) Des de 05/07/2024 fins 07/07/2025

Patrimoni Arquitectònic (1)

4739

MAGATZEMS NADAL

PC.PLEC DE CONDICIONS TÈCNIQUES

B MATERIALS I COMPOSTOS

B0 MATERIALS BÀSICS

B01 LÍQUIDS

B011- AIGUA

0.- ELEMENTS QUE CONTEMPLA EL PLEC

B011-05ME.

1.- DEFINICIÓ I CONDICIONS DELS ELEMENTS

Aigües utilitzades per algun dels usos següents:

- Confecció de formigó
- Confecció de morter
- Confecció de pasta de guix
- Reg de plantacions
- Conglomerats de grava-ciment, terra-ciment, grava-emulsió, etc.
- Humectació de bases o subbases
- Humectació de peces ceràmiques, de ciment, etc.

CARACTERÍSTIQUES GENERALS:

Poden ser utilitzades les aigües potables i les sancionades com a acceptables per la pràctica. Es poden utilitzar aigües de mar o salines anàlogues per a la confecció o curat de formigons sense armadura. Per a la confecció de formigó armat o pretesat es prohibeix l'ús d'aquestes aigües, tret del cas que es facin estudis especials.

Es podrà utilitzar aigua reciclada provinent del rentat dels camions formigonera a la pròpia central de formigó, sempre que compleixi les especificacions anteriors i la seva densitat sigui $\leq 1,3$ g/cm³ i la densitat total sigui $\leq 1,1$ g/cm³

L'aigua a utilitzar tant en el curat com en la pastada del formigó, no ha de contenir cap substància perjudicial en quantitats que puguin afectar a les propietats del formigó o a la protecció de l'armat. Si ha d'utilitzar-se per a la confecció o el curat de formigó o de morters i no hi ha antecedents de la seva utilització o aquesta presenta algun dubte s'haurà de verificar que aconsegueix totes aquestes característiques:

- Exponent d'hidrogen pH (UNE 83952): ≥ 5
- Total de substàncies dissoltes (UNE 83957): ≤ 15 g/l (15.000 ppm)
- Sulfats, expressats en SO₄- (UNE 83956) - Ciment tipus SR, SRC: ≤ 5 g/l (5.000 ppm) -
- Altres tipus de ciment: ≤ 1 g/l (1.000 ppm)
- Ió clor, expressat en Cl- (UNE 83958) - Aigua per a formigó pretesat: ≤ 1 g/l (1.000 ppm)
- Aigua per a formigó armat: ≤ 2 g/l - Aigua per a formigó en massa amb armadura de fissuració: ≤ 2 g/l
- Hidrats de carboni (UNE 83959) : 0
- Substàncies orgàniques solubles en èter (UNE 83960): ≤ 15 g/l (15.000 ppm)

Àlcalis Na₂O: $\geq 1,5$ g/l

Ió clor total aportat per components d'un formigó no pot superar:

- Pretensat: $\leq 0,2\%$ pes de ciment
- Armat: $\leq 0,4\%$ pes de ciment
- En massa amb armadura de fissuració: $\leq 0,4\%$ pes de ciment

2.- CONDICIONS DE SUBMINISTRAMENT I EMMAGATZEMATGE

Subministrament i emmagatzematge: De manera que no s'alterin les seves condicions.

3.- UNITAT I CRITERI D'AMIDAMENT

Unitat d'amidament: la indicada a la descripció de l'element

Criteri d'amidament: quantitat necessària subministrada a l'obra

4.- NORMATIVA DE COMPLIMENT OBLIGATORI

Real Decreto 470/2021, de 29 de junio, por el que se aprueba el Código Estructural.

5.- CONDICIONS DE CONTROL DE RECEPCIÓ

OPERACIONS DE CONTROL:

Abans de l'inici de l'obra i si no es tenen antecedents de l'aigua que es vol utilitzar, o es tenen dubtes, s'ha d'analitzar l'aigua per determinar:

- Exponent d'hidrogen pH (UNE 83952)
- Contingut de substàncies dissoltes (UNE 83957)
- Contingut de sulfats, expressats en SO₄ (UNE 83956)
- Contingut en ió clor Cl- (UNE 83958)
- Contingut d'hidrats de carboni (UNE 83959)
- Contingut de substàncies orgàniques solubles en èter (UNE 83960)

En cas d'utilitzar aigua potable de la xarxa de subministrament, no serà obligatori realitzar els assajos anteriors.

En altres casos, la DF o el Responsable de la recepció en el cas de centrals de formigó preparat o de prefabricats, s'ha de disposar la realització dels assajos en laboratoris contemplats en l'apartat 78.2.2.1, per tal de comprovar el compliment de les especificacions de l'article 29 del CODI ESTRUCTURAL.

CRITERIS DE PRESA DE MOSTRES:

Els controls s'han de realitzar segons les instruccions de la DF i el CODI ESTRUCTURAL, realitzant-se la presa de mostres segons la UNE 83951.

INTERPRETACIÓ DE RESULTATS I ACTUACIONS EN CAS D'INCOMPLIMENT:

No s'ha d'acceptar l'aigua que no compleixi les especificacions, ni per a l'amasat ni per al curat.

B0 MATERIALS BÀSICS

B03 GRANULATS

B03L- SORRA

0.- ELEMENTS QUE CONTEMPLA EL PLEC

B03L-05N7.

1.- DEFINICIÓ I CONDICIONS DELS ELEMENTS

Sorra procedent de roques calcàries, roques granítiques, marbres blancs i durs, o sorra procedent del reciclatge de residus de la construcció i demolició en una planta legalment autoritzada per al tractament d'aquest tipus de residu.

S'han considerat els tipus següents:

- Sorra de marbre blanc
- Sorra per a confecció de formigons, d'origen:
Sorra per a confecció de formigons, d'origen: - De pedra calcària - De pedra granítica
- Sorra per a confecció de morters
- Sorra per a reblert de rases amb canonades
- Sorres procedents de reciclatge de residus de la construcció i demolicions

CARACTERÍSTIQUES GENERALS:

El contractista ha de sotmetre a l'aprovació de la DF les pedreres o dipòsits d'on s'han d'obtenir els àrids, aportant tots els elements justificatius que cregués convenients o que li fossin requerits pel Director d'Obra, entre d'altres:

- Classificació geològica.
- Estudi de morfologia.
- Aplicacions anteriors.

La DF ha de poder refusar totes aquelles procedències que, al seu criteri, obligarien a un control massa freqüent dels materials que se n'extraguessin.

Els grànuls han de tenir forma arrodonida o polièdrica.

La composició granulomètrica ha de ser l'adequada al seu ús, o si no consta, la que estableixi explícitament la DF.

No ha de tenir margues o altres materials estranys.

Contingut de pirites o d'altres sulfurs oxidables: 0%

Contingut de matèria orgànica (UNE-EN 1744-1): Color més clar que el patró

Contingut de terrossos d'argila (UNE 7133): $\leq 1\%$ en pes

Els àrids no han de ser reactius amb el ciment. No s'utilitzaran àrids procedents de roques toves, friables, poroses, etc., ni els que continguin nòduls de guix, compostos ferrosos, sulfurs oxidables, etc, en quantitats superiors a les contemplades al CODI ESTRUCTURAL.

Els àrids reciclats hauran de complir amb les especificacions de l'article 30 del CODI ESTRUCTURAL.

A més, els que provinquin de formigons estructurals sans, o de resistència elevada, han de ser adequats per a la fabricació de formigó reciclat estructural, complint una sèrie de requisits:

- Dimensió mínima permesa = 4 mm
 - Terrossos d'argila per a un formigó amb menys del 20% d'àrid reciclat: $\leq 0,6\%$
 - Terrossos d'argila per a un formigó amb 100% d'àrid reciclat: $\leq 0,25\%$
 - Absorció d'aigua per a un formigó amb menys del 20% d'àrid reciclat: $\leq 7\%$
 - Absorció d'aigua per a un formigó amb més del 20% d'àrid reciclat: $\leq 5\%$
 - Coeficient de Los Angeles: ≤ 40
-

- Continguts màxims d'impureses: - Material ceràmic: $\leq 5\%$ del pes - Partícules lleugeres: $\leq 1\%$ del pes - Asfalt: $\leq 1\%$ del pes - Altres: $\leq 1,0\%$ del pes
En els valors de les especificacions no citades, es mantenen els establerts en l'article 30 del CODI ESTRUCTURAL.

SORRA DE MARBRE BLANC:

Barreja amb granulats blancs diferents del marbre: 0%

SORRA PER A LA CONFECCIÓ DE FORMIGONS:

Es denomina sorra a la barreja de les diferents fraccions d'àrid fi que s'utilitzen per a la confecció del formigó

Designació: d/D - IL - N

d/D: Fracció granulomètrica, d tamany mínim i D tamany màxim

IL: Presentació, R rodat, T triturat (matxuqueig) i M barreja

N: Naturalesa de l'àrid (C, calcari; S, silici; G, granític; O, ofita; B, basalt; D, dolomític; Q, traquita; I, fonolita; V, varis; A, artificial i R, reciclat

Mida dels granuls (Tamís 4 UNE-EN 933-2): ≤ 4 mm

Material retingut pel tamís 0,063 (UNE-EN 933-2) i que sura en un líquid de pes específic 20 kN/m³ (UNE-EN 1744-1): $\leq 0,5\%$ en pes

Compostos de sofre expressats en SO₃ i referits a granulat sec (UNE-EN 1744-1): $\leq 1\%$ en pes

Reactivitat potencial amb els àlcalis del ciment (UNE 146507-2)

Sulfats solubles en àcid, expressats en SO₃ i referits al granulat sec (UNE-EN 1744-1): $\leq 0,8\%$ en pes

Clorurs expressats en Cl⁻ i referits al granulat sec (UNE-EN 1744-1):

- Formigó armat o en massa amb armadures de fissuració: $\leq 0,05\%$ en pes

- Formigó pretesat: $\leq 0,03\%$ en pes

Ió clor total aportat per components d'un formigó no pot superar:

- Pretensat: $\leq 0,2\%$ pes de ciment

- Armat: $\leq 0,4\%$ pes de ciment

- En massa amb armadura de fissuració: $\leq 0,4\%$ pes de ciment

Estabilitat (UNE-EN 1367-2):

- Pèrdua de pes amb sulfat sòdic: $\leq 10\%$

- Pèrdua de pes amb sulfat magnèsic: $\leq 15\%$

Pèrdua de pes amb sulfat magnèsic (UNE-EN 1367-2) quan el formigó estigui sotmès a una classe d'exposició XF, i l'àrid fi tingui una absorció d'aigua $>1\%$: $\leq 15\%$

Coefficient de friabilitat (UNE 83115)

- Per formigons d'alta resistència: < 40

- Formigons en massa o armats amb $F_{ck} \leq 30$ N/mm²: < 50

Els àrids no han de presentar reactivitat potencial amb els àlcalis del formigó. Per a comprovar-ho, s'ha de realitzar en primer lloc un anàlisi petrogràfic, per a obtenir el tipus de reactivitat que, en el seu cas, puguin presentar. Si d'aquest estudi es dedueix la possibilitat de reactivitat àlcali sílice o àlcali silicat, s'ha de realitzar l'assaig descrit a l'UNE 146.508 EX. Si el tipus de reactivitat potencial és àlcali carbonat, s'ha de realitzar l'assaig descrit a l'UNE 146.507 EX Part 2.

La corba granulomètrica de l'àrid fi, ha d'estar compresa dins del fus següent:

Límits	Material retingut acumulat, en % en pes, en els tamisos						
	4 mm	2 mm	1 mm	0,5 mm	0,25 mm	0,125 mm	0,063 mm
Superior	0	4	16	40	70	77	(1)
Inferior	15	38	60	82	94	100	100

(1) Aquest valor varia en funció del tipus i origen de l'àrid.

SORRA DE PEDRA GRANÍTICA PER A LA CONFECCIÓ DE FORMIGONS:

Contingut màxim de fins que passen pel tamís 0,063 mm (UNE-EN 933-1):

- Granulat gruixut: - Qualsevol tipus: $\leq 1,5\%$ en pes

- Granulat fi: - Granulat arrodonit: $\leq 6\%$ en pes - Granulat de matxuqueig no calcari per a obres sotmeses a exposició XS, XD, XA, XF o XM: $\leq 6\%$ en pes - Granulat de matxuqueig no calcari per a obres sotmeses a exposició X0 o XC i no sotmeses a cap classe d'exposició XA, XF o XM: $\leq 10\%$ en pes

Equivalent de sorra (EAV) (UNE-EN 933-8):

- Per a obres en ambients X0, XC: ≥ 70

- Resta de casos: ≥ 75

Absorció d'aigua (UNE-EN 1097-6): $\leq 5\%$

SORRA DE PEDRA CALCÀRIA PER A LA CONFECCIÓ DE FORMIGONS:

Contingut màxim de fins que passen pel tamís 0,063 mm (UNE-EN 933-1):

- Granulat gruixut: - Qualsevol tipus: $\leq 1,5\%$ en pes

- Granulat fi: - Granulat arrodonit: $\leq 6\%$ en pes - Granulat de matxuqueig calcari per a obres sotmeses a exposició XS, XD, XA, XF o XM: $\leq 10\%$ en pes - Granulat de matxuqueig calcari per a obres sotmeses a exposició X0 o XC i no sotmesa a cap classe d'exposició XA, XF o XM: $\leq 16\%$

en pes.

Valor blau de metilè(UNE 83130):

- Per a obres sotmeses a exposició X0 o XC: $\leq 0,6\%$ en pes

- Resta de casos: $\leq 0,3\%$ en pes

SORRA PER A LA CONFECCIÓ DE MORTERS:

La composició granulomètrica ha de quedar dintre dels límits següents:

Tamís UNE 7-050 mm	Percentatge en pes que passa pel tamís	Condicions
5,00	A	A = 100
2,50	B	60 \leq B \leq 100
1,25	C	30 \leq C \leq 100
0,63	D	15 \leq D \leq 70
0,32	E	5 \leq E \leq 50
0,16	F	0 \leq F \leq 30
0,08	G	0 \leq G \leq 15
Altres condi- cions		C - D \leq 50 D - E \leq 50 C - E \leq 70

Mida dels grànuls: $\leq 1/3$ del gruix del junt

Contingut de matèries perjudicials: $\leq 2\%$

GRANULATS PROCEDENTS DE RECICLATGE DE RESIDUS DE LA CONSTRUCCIÓ I DEMOLICIONS:

El material ha de procedir d'una planta autoritzada legalment per al tractament de residus de la construcció.

El material no ha de ser susceptible de cap mena de meteorització o d'alteració física o química sota les condicions més desfavorables que presumiblement es puguin donar al lloc d'utilització. No han de donar lloc, amb l'aigua, a dissolucions que puguin causar danys a estructures, capes de ferms, o contaminar el sòl o corrents d'aigua.

S'ha considerat que l'ús serà el reblert de rases amb canonades.

Per a qualsevol utilització diferent d'aquesta, es requereix l'acceptació expressa de la direcció facultativa i la justificació mitjançant els assaigs que pertoquin que es compleixen les condicions requerides per a l'ús al que es pretén destinar.

2.- CONDICIONS DE SUBMINISTRAMENT I EMMAGATZEMATGE

Subministrament i emmagatzematge: De manera que no s'alterin les seves condicions.

Cada remesa de sorra s'ha de descarregar en una zona ja preparada de sòl sec.

Les sorres de tipus diferents s'han d'emmagatzemar per separat.

Els àrids s'han d'emmagatzemar de tal manera que quedin protegits contra la contaminació, i evitant la seva possible segregació, sobretot durant el seu transport. Es recomana emmagatzemar-los sota cobert per evitar els canvis de temperatura del granulat, i en un terreny sec i net destinat a l'apilament dels àrids. Les sorres d'altres tipus s'han d'emmagatzemar per separat.

3.- UNITAT I CRITERI D'AMIDAMENT

Unitat d'amidament: la indicada a la descripció de l'element

Criteri d'amidament: quantitat necessària subministrada a l'obra

4.- NORMATIVA DE COMPLIMENT OBLIGATORI

SORRA PER A LA CONFECCIÓ DE FORMIGONS:

Real Decreto 470/2021, de 29 de junio, por el que se aprueba el Código Estructural.

SORRA PER A LA CONFECCIÓ DE MORTERS:

Real Decreto 470/2021, de 29 de junio, por el que se aprueba el Código Estructural.

UNE-EN 12620:2003 Áridos para hormigón.

Documento Básico de Seguridad estructural Fábrica DB-SE-F, parte II del CTE, aprobado por el Real Decreto 314/2006.

SORRES PER A ALTRES USOS:

No hi ha normativa de compliment obligatori.

5.- CONDICIONS DE CONTROL DE RECEPCIÓ

CONDICIONS DE MARCATGE I CONTROL DE LA DOCUMENTACIÓ:

L'entrega de granulat a l'obra ha d'anar acompanyada d'un full de subministrament proporcionat pel subministrador, en el que hi han de constar com a mínim les següents dades:

- Identificació del subministrador
- Número del certificat de marcatge CE o indicació d'autoconsum
- Número de sèrie de la fulla de subministrament
- Nom de la cantera
- Data del lliurament
- Nom del peticionari
- Designació de l'àrid segons l'article 30.2 del CODI ESTRUCTURAL
- Quantitat de granulat subministrat

- Identificació del lloc de subministrament

El fabricant ha de proporcionar la informació relativa a la granulometria i a les toleràncies de l'àrid subministrat.

El subministrador ha de posar a disposició de la DF en el cas que aquesta ho sol·liciti, la documentació següent, que acredita el marcatge CE, segons el sistema d'avaluació de conformitat aplicable, d'acord amb el que disposa l'apartat 7.2.1 del CTE: - Productes per a carreteres i altres treballs d'obres públiques i edificació de Funcio: Aplicacions que exigeixen requisits de seguretat molt estrictes*. * Requisits que han de ser definits per lleis, reglaments i normes administratives nacionals de cada estat membre, - Productes per a edificació, fabricació de productes de formigó prefabricat, carreteres i altres treballs d'obres públiques de Funcio: Aplicacions que exigeixen requisits de seguretat molt estrictes*. * Requisits que han de ser definits per lleis, reglaments i normes administratives nacionals de cada estat membre: - Sistema 2+: Declaració de

Prestacions - Productes per a edificació, fabricació de productes de formigó prefabricat, carreteres i altres treballs d'obres públiques de Funcio: Aplicacions que no exigeixen requisits de seguretat molt estrictes*. * Requisits que han de ser definits per lleis, reglaments i normes administratives nacionals de cada estat membre, - Productes per a carreteres i altres treballs d'obres públiques i edificació de Funcio: Aplicacions que no exigeixen requisits de seguretat molt estrictes*. * Requisits que han de ser definits per lleis, reglaments i normes administratives nacionals de cada estat membre: - Sistema 4: Declaració de Prestacions

El símbol de marcatge de conformitat CE s'ha d'estampar d'acord amb la Directiva 93/68CE i ha d'estar visible sobre el producte o sobre etiqueta, embalatge o documentació comercial i ha d'anar acompanyat de la següent informació:

- Número d'identificació de l'organisme de certificació
- Nom o marca d'identificació i direcció del fabricant
- Les dues últimes xifres de l'any d'impressió del marcatge
- Referència a la norma (UNE-EN 12620)
- Descripció del producte (nom genèric, material, ús previst)
- Designació del producte
- Informació de les característiques essencials aplicables

A la documentació del marcatge haurà d'indicar:

- Nom del laboratori que ha realitzat els assajos
- Data d'emissió del certificat
- Garantia de que el tractament estadístic és l'exigit en el marcatge
- Estudi de fins que justifiqui experimentalment el seu ús, en el cas que hi hagi àrids que no compleixen amb l'article 30.4.1 del CODI ESTRUCTURAL.

L'àrid reciclat ha d'incloure en la seva documentació:

- Naturalesa del material
- Planta productora de l'àrid i empresa transportista de la runa
- Presència d'impureses
- Detalls de la seva procedència
- Altre informació que resulti rellevant

OPERACIONS DE CONTROL:

Els àrids han de disposar del marcatge CE, de tal manera que la comprovació de la seva idoneïtat per al seu ús es farà mitjançant un control documental del marcatge per tal de determinar el compliment de les especificacions del projecte i de l'article 30 del CODI ESTRUCTURAL.

En el cas d'àrids d'autoconsum, el Constructor o el Subministrador ha d'aportar un certificat d'assaig, de com a màxim tres mesos d'antiguitat, realitzat en un laboratori de control dels contemplats en l'article 17.2.2.1 del CODI ESTRUCTURAL, que verifiqui el compliment de les especificacions de l'àrid subministrat respecte l'article 30 del CODI ESTRUCTURAL.

La DF ha de poder valorar el nivell de garantia del distintiu, i en cas de no disposar de suficient informació, ha de poder determinar l'execució de comprovacions mitjançant assaigs.

La DF, a més, ha de valorar si realitzar una inspecció a la planta de fabricació, a poder ser, abans del subministra de l'àrid, per comprovar la idoneïtat per a la seva fabricació. En cas necessari, la DF ha de poder realitzar els assaigs següents per a verificar la conformitat de les especificacions:

- Matèria orgànica (UNE-EN 1744-1).
- Terrossos d'argila (UNE 7133).
- Material retingut pel garbell 0.063 UNE (UNE EN 933-2) i que sura en un líquid de pes específic 2 (UNE EN 1744-1).
- Compostos de sofre (SO3)- respecte al granulats sec (UNE-EN 1744-1).
- Sulfats solubles en àcid (UNE-EN 1744-1).
- Contingut d'Ió CL- (UNE-EN 1744-1).
- Assaig petrogràfic
- Reactivitat potencial amb els àlcalis del ciment (UNE 146-507 i UNE 146-508).
- Equivalent de sorra (UNE-EN 933-8).
- Absorció d'aigua (UNE-EN 1097-6).
- Assaig d'identificació per raigs X.
- Pèrdua de pes amb sulfat magnèsic (UNE-EN 1367-2)
- Assaig granulomètric (UNE-EN 933-2)

- Coeficient de friabilitat (UNE 83115)

Un cop s'hagi realitzat l'apilament, s'ha de realitzar una inspecció visual, i si es considera necessari, s'han de prendre mostres per realitzar els assaigs corresponents.

S'ha de poder acceptar la sorra que no compleixi amb els requisits sempre i quan mitjançant rentat, cribatge o mescla, assoleixi les condicions exigides.

CRITERIS DE PRESA DE MOSTRES:

Els controls s'han de realitzar segons les instruccions de la DF i el CODI ESTRUCTURAL.

INTERPRETACIÓ DE RESULTATS I ACTUACIONS EN CAS D'INCOMPLIMENT:

No s'ha d'acceptar la sorra que no compleixi totes les especificacions indicades al plec de condicions. Si la granulometria no s'ajusta a la utilitzada per a l'establiment de les dosificacions aprovades, s'hauran de projectar i aprovar noves fórmules de treball.

No s'han d'utilitzar àrids fins els quals l'equivalent de sorra sigui inferior a:

- 70, en obres sotmeses a les classes X0 o XC

- 75, en la resta de casos

En cas que les sorres procedents del matxuqueig de roques calcàries o de roques dolomítiques que no compleixin l'especificació de l'equivalent de sorra, s'han de poder acceptar si l'assaig del blau de metilè (UNE-EN 933-9) compleix el següent:

- Per a obres amb classe general d'exposició classe X0 o XC: $\leq 0,6\%$ en pes

- Resta de casos: $\leq 0,3\%$ en pes

Si el valor del blau de metilè fos superior als valors anteriors, i es presentin dubtes de la presència d'argila en els fins, s'ha de poder realitzar un assaig de rajos X per a la seva detecció i identificació: s'ha de poder utilitzar l'àrid fi si les argiles són del tipus caolinita o illita, i si les propietats del formigó amb aquest àrid són les mateixes que les d'un que tingui els mateixos components però sense els fins.

S'han de poder utilitzar sorres rodades, o procedents de roques matxucades, o escòries siderúrgiques adequades, en la fabricació de formigó d'ús no estructural.

B0 MATERIALS BÀSICS

B05 AGLOMERANTS I CONGLOMERANTS

B054- CALÇ

0.- ELEMENTS QUE CONTEMPLA EL PLEC

B054-06DH.

1.- DEFINICIÓ I CONDICIONS DELS ELEMENTS

Conglomerant obtingut per calcinació de materials calcaris, format principalment per òxids o hidròxids de calci amb o sense òxids o hidròxids de magnesi i quantitats menors d'òxids de silici, ferro i alumini.

S'han considerat els tipus següents:

- Calç aèria càlcica (CL): - Hidratada en pols: CL 90-S - Hidratada en pasta: CL 90-S PL

- Calç hidràulica natural (NHL): - Calç hidràulica natural 2: NHL 2 - Calç hidràulica natural 3,5: NHL 3,5 - Calç hidràulica natural 5: NHL 5

CALÇ AÈRIA HIDRATADA CL 90:

Si conté additius, aquests no han d'afectar a les propietats dels morters.

Les característiques següents han de complir amb els valors declarats pel fabricant, assajats segons la norma corresponent, dins del límit de tolerància indicat, en el seu cas.

Contingut de CaO + MgO, segons UNE-EN 459-2: ≥ 90

Contingut de MgO, segons UNE-EN 459-2: ≤ 5

Contingut de SO₃, segons UNE-EN 459-2: ≤ 2

Contingut de CO₂, segons UNE-EN 459-2: ≤ 4

Contingut de calç útil, segons UNE-EN 459-2: ≥ 80

Estabilitat de volum, segons UNE-EN 459-2:

- Calç en pasta: compleix l'assaig

- Calç en pols: - Mètode de referència: ≤ 2 mm - Mètode alternatiu: ≤ 20 mm

Mida de partícula de la calç en pols, segons UNE-EN 459-2:

- Material retingut al tamís 0,09 mm: $\leq 7\%$

- Material retingut al tamís 0,2 mm: $\leq 2\%$

Penetració de la calç en pols, segons UNE-EN 459-2: > 10 i < 50 mm

CALÇ AÈRIA HIDRATADA EN PASTA:

Estarà amarada i barrejada amb aigua, en la quantitat adient per a obtenir una pasta de consistència adequada a l'ús destinat.

No tindrà grumolls ni principis d'aglomeració.

CALÇ HIDRÀULICA NATURAL:

Les característiques següents han de complir amb els valors declarats pel fabricant, assajats segons la norma corresponent, dins del límit de tolerància indicat, en el seu cas.

Resistència a compressió, segons UNE-EN 459-2:

- Calç del tipus NHL 2: ≥ 2 a ≤ 7 Mpa, als 28 dies
- Calç del tipus NHL 3,5: $\geq 3,5$ a ≤ 10 Mpa, als 28 dies
- Calç del tipus NHL 5: - Als 7 dies: ≥ 2 MPa - Als 28 dies: ≥ 5 a ≤ 15 MPa

Temps d'adormiment, segons UNE-EN 459-2:

- Inicial: > 1 h
- Final: - Calç del tipus NHL 2: ≤ 40 h - Calç del tipus NHL 3,5: ≤ 30 h - Calç del tipus NHL 5: ≤ 15 h

Contingut en aire segons UNE-EN 459-2: $\leq 5\%$

Contingut de SO₃, segons UNE-EN 459-2: ≤ 2

Contingut de calç útil, segons UNE-EN 459-2:

- Calç del tipus NHL 2: ≥ 35
- Calç del tipus NHL 3,5: ≥ 25
- Calç del tipus NHL 5: ≥ 15

Estabilitat de volum, segons UNE-EN 459-2:

- Mètode de referència: ≤ 2 mm
- Mètode alternatiu: ≤ 20 mm

Mida de partícula, segons UNE-EN 459-2:

- Material retingut al tamís 0,09 mm: $\leq 15\%$
- Material retingut al tamís 0,2 mm: $\leq 2\%$

Penetració, segons UNE-EN 459-2: > 10 i < 50 mm

CALÇ PER A ESTABILITZACIÓ DE TERRES EN CARRETERES:

S'utilitzaran calços aèries vives del tipus CL 90-Q i calços aèries hidratades del tipus CL 90-S. Tindran un aspecte homogeni i no un estat grumollós o aglomerat.

Compliran les especificacions de la taula 200.1 de l'article 200 del PG3, determinades segons la norma UNE-EN 459-2.

Contingut d'aigua lliure de les calços hidratades, segons UNE-EN 459-2: $< 2\%$ en pes.

2.- CONDICIONS DE SUBMINISTRAMENT I EMMAGATZEMATGE

Subministrament: S'ha de transportar en cisternes pressuritzades dotades de mitjans pneumàtics o mecànics que permetin el ràpid transvasament a sitges d'emmagatzematge. Aquestes han de ser estanques.

A les obres de poc volum el subministrament podrà ser en sacs, de manera que no experimenti alteració de les seves característiques.

Emmagatzematge: Es tindran en compte les normes indicades en les fitxes de seguretat per a les classes de calç. Aquestes fitxes de seguretat han de ser les recomanades oficialment o, en el seu defecte, les facilitades pel subministrador.

3.- UNITAT I CRITERI D'AMIDAMENT

Unitat d'amidament: la indicada a la descripció de l'element

Criteri d'amidament: quantitat necessària subministrada a l'obra

4.- NORMATIVA DE COMPLIMENT OBLIGATORI

NORMATIVA GENERAL:

UNE-EN 459-1:2016 Cales para la construcción. Parte 1: Definiciones, especificaciones y criterios de conformidad.

* UNE-EN 459-2:2011 Cales para la construcción. Parte 2: Métodos de ensayo.

CALÇ PER A ESTABILITZACIÓ DE TERRES EN CARRETERES:

Orden de 6 de febrero de 1976 por la que se aprueba el Pliego de Prescripciones Técnicas Generales para Obras de Carreteras y Puentes (PG-3).

Orden FOM/2523/2014, de 12 de diciembre, por la que se actualizan determinados artículos del Pliego de Prescripciones Técnicas Generales para Obras de Carreteras y Puentes, relativos a materiales básicos, a firmes y pavimentos, y a señalización, balizamiento y sistemas de contención de vehículos (PG-3).

* UNE 80502:2014 Cales vivas o hidratadas utilizadas en la mejora y/o estabilización de suelos.

5.- CONDICIONS DE CONTROL DE RECEPCIÓ

CONDICIONS DE MARCATGE I CONTROL DE LA DOCUMENTACIÓ:

El subministrador ha de posar a disposició de la DF en el cas que aquesta ho sol·liciti, la documentació següent, que acredita el marcatge CE, segons el sistema d'avaluació de conformitat aplicable, d'acord amb el que disposa l'apartat 7.2.1 del CTE: - Productes per a preparació de conglomerant per a morters de ram de paleta, arrebossat i lliscat, per a la fabricació d'altres productes de construcció i per a aplicacions en enginyeria civil: - Sistema 2+: Declaració de Prestacions

Per a cada remesa caldrà un albarà i la informació d'etiquetatge i marcatge CE de la norma UNE-EN 459-1.

A l'albarà hi ha de constar com a mínim la informació següent:

- Nom i adreça del fabricant i de l'empresa subministradora
- Data de subministrament i de fabricació
- Identificació del vehicle de transport
- Quantitat subministrada
- Denominació comercial, quan la tingui, i tipus de calç subministrada (UNE-EN 459-1)
- Nom i adreça del comprador i destí
- Referència de la comanda
- El marcatge CE ha d'incloure, com a mínim, la informació següent: - Símbol del marcatge CE
- Nombre identificador de l'organisme de certificació - Nom o marca distintiva d'identificació
- i adreça registrada del fabricant - Els dos darrers dígitos de la data del primer marcatge -
- Nombre de referència de la Declaració de Prestacions - Referència a l'UNE EN 459-1 -
- Descripció del producte: nom genèric, tipus i ús previst - Informació sobre les característiques essencials incloses a la norma UNE-EN 459-1

OPERACIONS DE CONTROL:

Les tasques de control a realitzar són les següents:

- Inspecció de les condicions de subministrament de la calç, i verificació documental de que els valors declarats pel fabricant en els documents que acompanyen el marcatge CE són conforme a les especificacions exigides.
 - Si es detecten anomalies durant el transport, emmagatzematge o manipulació, la DF podrà disposar que es realitzin els següents assaigs de control de recepció, segons UNE-EN 459-2: - Contingut d'òxids de calci i magnesi - Contingut de diòxid de carboni - Contingut de calç útil Ca (Oh) 2 - Mida de partícula
 - Control addicional quan la calç ha estat emmagatzemada en condicions atmosfèriques normals durant un període superior a 2 mesos, o inferior, quan ha estat emmagatzemada en ambients humits o condicions atmosfèriques desfavorables. Sobre una mostra representativa de la calç emmagatzemada es realitzaran els següents assaigs: - Contingut de diòxid de carboni - Mida de partícula
- Els mètodes d'assaigs es descriuen a la UNE-EN 459-2.

CRITERIS DE PRESA DE MOSTRES:

Les mostres s'han de prendre segons l'indicat a l'article 200 del PG3 i els criteris que exposi la DF.

Es considera com un lot, que s'acceptarà o rebutjarà en bloc:

- La quantitat de calç de la mateixa classe i procedència rebuda mensualment.
- Si mensualment es reben més de 200 t, el lot serà aquesta quantitat o fracció.

De cada lot es prendran dues mostres, segons el procediment indicat a la norma UNE-EN 459-2. Una per realitzar els assaigs de control de recepció i l'altra per als assaigs de contrast, que es conservarà durant almenys 100 dies en recipient adequat i estanc. Es prendrà una tercera mostra si el subministrador de calç ho sol·licita.

INTERPRETACIÓ DE RESULTATS I ACTUACIONS EN CAS D'INCOMPLIMENT:

La DF ha d'indicar les mesures a adoptar en el cas que no es compleixin les especificacions establertes al plec.

La remesa no s'ha d'acceptar si, en el moment d'obrir el recipient que la conté apareix en estat grumollós o aglomerat.

B0 MATERIALS BÀSICS

B08 ADDITIUS, ADDICIONS I PRODUCTES DE TRACTAMENT PER A FORMIGONS, MORTERS I BEURADES

B083- COLORANT

0.- ELEMENTS QUE CONTEMPLA EL PLEC

B083-06UE.

1.- DEFINICIÓ I CONDICIONS DELS ELEMENTS

Additius són aquelles substàncies o productes que a l'incorporar-se als morters, formigons o beurades, en el moment de pastar-los o prèviament, en una proporció no superior al 5% del pes del ciment, produeixen modificacions al formigó, morter o beurada, en estat fresc i/o endurit, d'alguna de les seves característiques, propietats habituals o del seu comportament.

S'han considerat els elements següents:

- Colorant

ADDITIUS I COLORANTS PER A FORMIGÓ:

Els additius que modifiquin el comportament reològic del formigó o el temps d'adormiment, hauran de complir les condicions de l'UNE EN 934-2 .

Limitacions d'ús d'additius

- Clorur càlcic i productes amb clorurs, sulfurs, sulfits: prohibits en formigó armat i pretesat
 - Airejants: prohibits en pretesats ancorats per adherència
 - Plastificants amb efecte airejant: Seran admesos si l'aire oclós és $\leq 6\%$ en volum (UNE EN 12350-7)
- Ió clor total aportat per components d'un formigó no pot superar:
- Pretensat: $\leq 0,2\%$ pes de ciment
 - Armat: $\leq 0,4\%$ pes de ciment
 - En massa amb armadura de fissuració: $\leq 0,4\%$ pes de ciment

L'additiu airejant és un líquid per a incorporar durant el pastat del formigó o el morter i que té per objecte produir fines bombolles d'aire separades i repartides uniformement, que serveixen per millorar el comportament envers les gelades. Aquestes condicions s'han de mantenir durant l'adormiment.

La proporció d'aire al formigó s'ha de controlar de forma regular a l'obra.

COLORANT:

El colorant és un producte inorgànic en pols per a incorporar a la massa del formigó, morter o beurada durant el pastat, que té per objecte donar un color determinat al producte final.

Ha de ser estable als agents atmosfèrics, la calç i als àlcalis del ciment; ha de ser insoluble en aigua, i no ha d'alterar el procés d'adormiment i enduriment, l'estabilitat de volum, ni les resistències mecàniques del formigó.

Ió clor total aportat per components d'un formigó no pot superar:

- Pretensat: $\leq 0,2\%$ pes de ciment
- Armat: $\leq 0,4\%$ pes de ciment
- En massa amb armadura de fissuració: $\leq 0,4\%$ pes de ciment

2.- CONDICIONS DE SUBMINISTRAMENT I EMMAGATZEMATGE

SUBMINISTRAMENT I EMMAGATZEMATGE EN ADDITIUS I COLORANTS:

Subministrament: En envasos tancats hermèticament, sense alteracions i amb etiquetatge.

Emmagatzematge: En llocs protegits de la intempèrie i de manera que no s'alterin les seves característiques.

El transport i emmagatzematge s'ha de fer de forma que s'eviti la contaminació i la variació de les propietats per factors físics o químics, com ara glaçades o altes temperatures.

3.- UNITAT I CRITERI D'AMIDAMENT

Unitat d'amidament: la indicada a la descripció de l'element

Criteri d'amidament: quantitat necessària subministrada a l'obra

4.- NORMATIVA DE COMPLIMENT OBLIGATORI

ÚS PER A FORMIGONS:

Real Decreto 470/2021, de 29 de junio, por el que se aprueba el Código Estructural.

5.- CONDICIONS DE CONTROL DE RECEPCIÓ

CONDICIONS DE MARCATGE I CONTROL DE LA DOCUMENTACIÓ EN COLORANT PER A FORMIGONS:

El subministrament del producte ha de venir acompanyat del certificat de qualitat corresponent i la fitxa tècnica del fabricant. A més, ha d'incloure la designació de l'additiu d'acord a la norma UNE EN 934-2.

El certificat ha d'indicar les proporcions adequades de dosificació del producte, i indicar la seva funció principal; també ha de garantir la seva efectivitat i que no produeixi alteracions en les característiques mecàniques o químiques del formigó o morter.

La documentació ha d'incloure també:

- Nom del laboratori
- Si no es un laboratori públic, ha d'exposar la declaració d'estar acreditat per a realitzar els assaigs
- Data d'emissió del certificat
- Garantia de que el tractament estadístic és equivalent

A la fulla de subministrament hi ha de constar:

- Identificació del subministrador
- Número de sèrie de la fulla de subministrament
- Identificació del peticionari
- Data d'entrega
- Designació de l'additiu
- Quantitat subministrada
- Identificació del lloc de subministrament

OPERACIONS DE CONTROL:

Les tasques de control a realitzar són les següents:

- Control del subministrament del material, amb recepció del corresponent certificat de qualitat d'acord a les condicions exigides.

La DF ha de poder valorar el nivell de garantia del distintiu, i en cas de no disposar de suficient informació, ha de poder determinar l'execució de comprovacions mitjançant assaigs.

OPERACIONS DE CONTROL EN COLORANT:

Cada cop que canviï el subministrador, i al menys en una ocasió al llarg de l'obra, s'han de realitzar

els assaigs identificatius del producte (UNE-EN 934-2).

CRITERIS DE PRESA DE MOSTRES:

S'han de seguir les instruccions de la DF i els criteris indicats a les normes UNE corresponents i el CODI ESTRUCTURAL en addició de fums de sílice.

INTERPRETACIÓ DE RESULTATS I ACTUACIONS EN CAS D'INCOMPLIMENT EN COLORANT:

No s'han d'utilitzar additius que no arribin correctament referenciats i acompanyats amb el corresponent certificat de garantia del fabricant.

El Director d'obra ha de decidir l'acceptació d'un producte colorant, així com el seu ús, a la vista dels resultats dels assaigs previs realitzats.

En el cas dels additius que no disposin del marcatge CE, el Constructor, o el Subministrador del formigó o dels elements prefabricats, haurà d'aportar un certificat d'assaig, amb una antiguitat inferior a 6 mesos, realitzat per un laboratori de control autoritzat, que demostrï la conformitat de l'additiu vers les especificacions de l'article 31 del CODI ESTRUCTURAL, amb un nivell de garantia estadística equivalent a l'exigít pels additius amb marcatge CE a la norma UNE EN 934-2.

B0 MATERIALS BÀSICS

B0A FERRETERIA

B0AK- CLAU

0.- ELEMENTS QUE CONTEMPLA EL PLEC

B0AK-07AS.

1.- DEFINICIÓ I CONDICIONS DELS ELEMENTS

Elements metàl·lics per a subjectar coses introduint-los mitjançant cops o impactes.

S'han considerat els elements següents:

- Claus d'acer
- Claus de coure
- Claus d'acer galvanitzat

Claus són tiges metàl·liques, punxagudes d'un extrem i amb una cabota a l'altre.

CARACTERÍSTIQUES GENERALS:

Han de tenir la forma, mides i resistències adequats als elements que han d'unir.

Han de ser rectes, amb la punta afilada i regular.

Els claus d'acer han de complir les determinacions de les normes UNE 17-032, UNE 17-033, UNE 17-034, UNE 17-035 i UNE 17-036.

ACABAT SUPERFICIAL GALVANITZAT:

El seu recobriments de zinc ha de ser llis, sense discontinuïtats, ni exfoliacions i no ha de tenir taques ni d'altres imperfeccions superficials.

Protecció de galvanitzat: ≥ 275 g/m²

Puresa del zinc, en pes: $\geq 98,5\%$

Toleràncies dels claus i tatxes:

- Llargària: ± 1 D

2.- CONDICIONS DE SUBMINISTRAMENT I EMMAGATZEMATGE

Subministrament: Empaquetats.

Emmagatzematge: En llocs protegits de la pluja i la humitat.

3.- UNITAT I CRITERI D'AMIDAMENT

Unitat d'amidament: la indicada a la descripció de l'element

Criteri d'amidament: quantitat necessària subministrada a l'obra

4.- NORMATIVA DE COMPLIMENT OBLIGATORI

CLAUS I TATXES:

UNE 17032:1966 Puntas redondeadas de cabeza plana lisa. Medidas.

UNE 17033:1966 Puntas redondeadas de cabeza plana rayada. Medidas.

UNE 17034:1966 Puntas redondeadas de cabeza plana ancha.

UNE 17035:1966 Puntas de cabeza cónica.

UNE 17036:1966 Puntas redondeadas de cabeza perdida.

B0 MATERIALS BàSICS

B0D MATERIALS PER A ENCOFRATS I APUNTALAMENTS

B0D4 POSTS

B0D41- POST

0.- ELEMENTS QUE CONTEMPLA EL PLEC

B0D41-07P7.

1.- DEFINICIÓ I CONDICIONS DELS ELEMENTS

Peça plana de fusta, de secció rectangular, molt més llarga que ampla i més ampla que gruixuda, sense que aquesta mida sobrepassi una polçada.

CARACTERÍSTIQUES GENERALS:

Les cares han de ser planes, escairades i han de tenir les arestes vives.

Els extrems han d'estar acabats mitjançant tall de serra, a escaire.

Ha de conservar les seves característiques per al nombre d'usos previstos.

No ha de tenir signes de putrefacció, corcs, fongs, nusos morts, estelles, semes ni descoloracions.

Es poden admetre esquerdes superficials produïdes per la dessecació que no afectin les característiques de la fusta.

Pes específic aparent (UNE 56-531) (P):): $4 \leq P \leq 6$ kN/m³

Contingut d'humitat (UNE 56-529): $\leq 15\%$

Higroscopicitat (UNE 56-532): Normal

Coefficient de contracció volumètrica (UNE 56533) (C): $0,35\% \leq C \leq 0,55\%$

Coefficient d'elasticitat:

- Fusta de pi: Aprox. 15000 N/mm²

- Fusta d'abet: Aprox. 14000 N/mm²

Duresa (UNE 56-534): ≤ 4

Resistència a la compressió (UNE 56-535):

- En la direcció paral·lela a les fibres: ≥ 30 N/mm²

- En la direcció perpendicular a les fibres: ≥ 10 N/mm²

Resistència a la tracció (UNE 56-538):

- En la direcció paral·lela a les fibres: ≥ 30 N/mm²

- En la direcció perpendicular a les fibres: $\geq 2,5$ N/mm²

Resistència a la flexió (UNE 56-537): ≥ 30 N/mm²

Resistència a l'esforç tallant: ≥ 5 N/mm²

Resistència al clivellament (UNE 56-539): $\geq 1,5$ N/mm²

Toleràncies:

- Llargària nominal: + 50 mm, - 25 mm

- Amplària nominal: ± 2 mm

Classe	Gruix nominal (mm)		
	< 50	50 a 75	> 75
	Tolerància (mm)		
T1	± 3	± 4	+6,-3
T2	± 2	± 3	+5,-2
T3	$\pm 1,5$	$\pm 1,5$	$\pm 1,5$

- Fletxa: ± 5 mm/m

- Torsió: $\pm 2^\circ$

2.- CONDICIONS DE SUBMINISTRAMENT I EMMAGATZEMATGE

Subministrament: De manera que no s'alterin les seves condicions.

Emmagatzematge: De manera que no es deformin i en llocs secs i ventilats, sense contacte directe amb el terra.

3.- UNITAT I CRITERI D'AMIDAMENT

Unitat d'amidament: la indicada a la descripció de l'element

Criteri d'amidament: quantitat necessària subministrada a l'obra

4.- NORMATIVA DE COMPLIMENT OBLIGATORI

No hi ha normativa de compliment obligatori.

B1 MATERIALS PER A PROTECCIONS INDIVIDUALS, COL·LECTIVES, IMPLANTACIÓ I ASISTÈNCIES TÈCNiques

B14 MATERIALS PER A PROTECCIONS INDIVIDUALS

B147 MATERIALS PER A PROTECCIONS DEL COS

B1474- BOTES DE SEGURETAT

0.- ELEMENTS QUE CONTEMPLA EL PLEC

B1474-0XL0.

1.- DEFINICIÓ I CONDICIONS DELS ELEMENTS

Equip destinat a ser dut o subjectat pel treballador perquè el protegeixi d'un o diversos riscos que puguin amenaçar la seva seguretat o la seva salut, així com qualsevol complement o accessori destinat a tal fi.

S'han considerat els tipus següents:

- Proteccions del cap
- Proteccions per a l'aparell ocular i la cara
- Proteccions per a l'aparell auditiu
- Proteccions per a l'aparell respiratori
- Proteccions de les extremitats superiors
- Proteccions de les extremitats inferiors
- Proteccions del cos
- Protecció del tronc
- Protecció per treball a la intempèrie
- Roba i peces de senyalització
- Protecció personal contra contactes elèctrics

Resten expressament exclosos:

- La roba de treball corrent i els uniformes que no estiguin específicament destinats a protegir la salut o la integritat física del treballador
- Es equips dels serveis de socors i salvament
- Els EPI dels militars, dels policies i de les persones dels serveis de manteniment de l'ordre
- Els EPI dels mitjans de transport per carretera
- El material d'esport
- El material d'autodefensa o de dissuasió
- Els aparells portàtils per a la detecció i senyalització dels riscos i dels factors de molèstia

CARACTERÍSTIQUES GENERALS:

Es tracta d'uns equips que actuen a mode de coberta o pantalla portàtil, individualitzada per a cada usuari, destinats a reduir les conseqüències derivades del contacte de la zona del cos protegida, amb una energia fora de control, d'intensitat inferior a la previsible resistència física de l'EPI.

La seva eficàcia resta limitada a la seva capacitat de resistència a la força fora de control que incideixi amb la part del cos protegida per l'usuari, a la seva correcta utilització i manteniment, així com a la formació i voluntat del beneficiari per al seu emprament en les condicions previstes pel fabricant. La seva utilització haurà de quedar restringida a l'absència de garanties preventives adequades, per inexistència de MAUP, o en el seu defecte SPC d'eficàcia equivalent.

Els EPI hauran de proporcionar una protecció eficaç davant els riscos que motiven el seu ús, sense suposar por si mateixos o ocasionar riscos addicionals ni molèsties innecessàries.

PROTECCIONS DEL CAP:

Els cascos de seguretat podran ser amb ala completa al seu voltant, protegint en part les orelles i el coll, o bé amb visera damunt el front únicament, i en els dos casos hauran de complir els següents requisits:

Compren la defensa del crani, cara, coll i completarà el seu ús, la protecció específica d'ulls i oïdes.

- Estaran formats per l'envolvent exterior del casc pròpiament dit, i d'arnès o atallatge d'adaptació al cap, el qual constitueix la seva part en contacte i va proveït d'una barballera ajustable a la mida. Aquest atallatge, serà regulable a les diferents mides dels caps, la fixació al casc haurà de ser sòlida, deixant una llum lliure de 2 a 4 cm entre ell mateix i la paret interior del casc, a fi d'amortir els impactes. A l'interior del frontis de l'atallatge, s'haurà de disposar d'un

dessuador de "cuirson" o material astringent similar. Les parts en contacte amb el cap hauran de ser reemplaçables fàcilment.

- Han de ser fabricats amb material resistent a l'impacte mecànic, sense perjudici de la lleugeresa, no sobrepasant en cap cas els 0,450 kg de pes
- Es protegirà al treballador davant les descàrregues elèctriques i les radiacions calorífiques i hauran de ser incombustibles o de combustió lenta; s'hauran de protegir de les radiacions calorífiques i descàrregues elèctriques fins als 17.000 volts sense perforar-se
- S'hauran de substituir aquells cascos que hagin patit impactes violents, encara que no se'ls hi aprecii exteriorment cap deteriorament. Es considerarà un envelliment del material en el termini d'uns quatre anys, transcorreguts els quals des de la data de fabricació (injectada en relleu a l'interior) s'hauran de donar de baixa, encara que no estiguin fets servir i es trobin emmagatzemats
- Han de ser d'ús personal, podent-se acceptar en construcció l'ús per altres usuaris posteriors, previ el seu rentat sèptic i substitució íntegra dels atallatges interiors per altres, totalment nous

PROTECCIONS PER A L'APARELL OCULAR I LA CARA:

La protecció de l'aparell ocular s'efectuarà mitjançant la utilització d'ulleres, pantalles transparents o viseres.

Les ulleres protectores reuniran les característiques mínimes següents:

- Les armadures metàl·liques o de material plàstic seran lleugeres, indeformables a l'escalfor, incombustibles, còmodes i de disseny anatòmic sense perjudici de la seva resistència i eficàcia.
- Quan es treballi amb vapors, gasos o pols molt fina, hauran de ser completament tancades i ajustades a la cara, amb visor amb tractament antientelat; en els casos d'ambients agressius de pols grossa i líquids, seran com els anteriors, però portaran incorporats botons de ventilació indirecta o tamís antiestàtic; en els altres casos seran de muntura de tipus normal i amb proteccions laterals que podran ser perforades per a una millor ventilació.
- Quan no existeixi perill d'impactes per partícules dures, es podran fer servir ulleres de protecció tipus "panoràmiques" amb armadura de vinil flexible i amb el visor de policarbonat o acetat transparent.
- Hauran de ser de fàcil neteja i reduiran al mínim el camp visual.
- En ambients de pols fi, amb ambient xafogós o humit, el visor haurà de ser de reixeta metàl·lica (tipus picapedrer) per impedir l'entelament.

Els mitjans de protecció de la cara podran ser de diversos tipus:

- Pantalla abatible amb arnès propi
- Pantalla abatible subjectada al casc de protecció
- Pantalles amb protecció de cap, fixes o abatibles
- Pantalles sostingudes amb la mà

Les pantalles contra la projecció de cossos físics hauran de ser de material orgànic, transparent, lliures d'estries, ratlles o deformacions. Podran ser de xarxa metàl·lica prima o proveïdes d'un visor amb vidre inestellable.

Als treballs elèctrics realitzats en proximitats de zones de tensió, l'aparell de la pantalla haurà d'estar construït amb material absolutament aïllant i el visor lleugerament enfosquit, en previsió de ceguesa per encebada intempestiva de l'arc elèctric.

Les utilitzades en previsió d'escalfor, hauran de ser de "Kevlar" o de teixit aluminitzat reflectant (l'amiant i teixits asbèstics estan totalment prohibits), amb un visor corresponent, equipat amb vidre resistent a la temperatura que haurà de suportar.

Les pantalles per soldadures, bé siguin de mà, com d'altre tipus hauran de ser fabricades preferentment amb polièster reforçat amb fibra de vidre o en defecte amb fibra vulcanitzada.

Les que es facin servir per a soldadura elèctrica no hauran de tenir cap part metàl·lica a l'exterior, a fi d'evitar els contactes accidentals amb la pinça de soldar.

Vidres de protecció:

- Els lents per ulleres de protecció, tant els de vidre (mineral) com els de plàstic transparent (orgànic) hauran de ser òpticament neutres, lliures de bombolles, taques, ondulacions i altres defectes, i les incolores hauran de transmetre no menys del 89% de les radiacions incidents.
- En el sector de la construcció, per a la seva resistència impossibilitat de rallat i entelament, el tipus de visor més polivalent i eficaç, acostuma a ser el de reixeta metàl·lica d'acer, tipus sedàs, tradicional de les ulleres de picapedrer.

PROTECCIONS PER A L' APARELL AUDITIU:

Els elements de protecció auditiva, seran sempre d'ús individual.

PROTECCIONS PER A L'APARELL RESPIRATORI:

Els equips protectors de l'aparell respiratori compliran les següents característiques:

- Seran de tipus i utilització apropiat al risc.
- S'adaptaran completament al contorn facial de l'usuari, per evitar filtracions.
- Determinaran les mínimes molèsties a l'usuari.
- Les parts amb contacte amb la pell hauran de ser de goma especialment tractada o de neoprè per evitar la irritació de l'epidermis.
- En l'ús de mascaretes facials dotades de visors panoràmics, per als usuaris que necessitin l'ús d'ulleres amb vidres correctors, es disposarà al seu interior el dispositiu portavidres, subministrats a l'efecte pel fabricant de l'equip respiratori, i els oculars correctors específics per l'usuari.

PROTECCIONS DE LES EXTREMITATS SUPERIORS:

La protecció de mans, avantbraç, i braç es farà mitjançant guants, mànegues, mitjons i maniguets seleccionats per prevenir els riscos existents i per evitar la dificultat de moviments al treballador.

Aquests elements de protecció seran de goma o cautxú, clorur de polivinil, cuir adobat al crom, teixit termoïllant, punt, lona, pell flor, serratge, malla metàl·lica, làtex rugós antitallada, etc., segons les característiques o riscos del treball a realitzar.

Per a les maniobres amb electricitat s'hauran de fer servir guants de cautxú, neoprè o matèries plàstiques que portin marcat en forma indeleble el voltatge màxim per al qual han estat fabricats. Com a complement, si procedeix, es faran servir cremes protectores i guants tipus cirurgia.

PROTECCIONS DE LES EXTREMITATS INFERIORS:

En treballs en risc d'accidents mecànics als peus, serà obligatori l'ús de botes de seguretat amb reforços metàl·lics a la puntera, que estarà tractada i fosfatada per evitar la corrosió.

Davant el risc derivat de l'ús de líquids corrosius, o davant riscos químics, es farà ús de calçat de sola de cautxú, neoprè o poliuretà, cuir especialment tractat i s'haurà de substituir el cosit per la vulcanització a la unió del cos al bloc del pis.

La protecció davant l'aigua i la humitat, s'efectuarà amb botes altes de PVC, que hauran de tenir la puntera metàl·lica de protecció mecànica per a la realització de treballs en moviments de terres i realització d'estructures i enderroc.

En aquelles operacions que les espurnes resultin perilloses, en no tenir elements de ferro o acer, la tanca serà per poder desfer-se'n ràpid per tal d'obrir-la ràpidament davant l'eventual introducció de partícules incandescentes.

La protecció de les extremitats inferiors es completarà, quan sigui necessari, amb l'ús de cobriment de peus i polaines de cuir adobat, cautxú o teixit ignífug.

Els turmells i l'engüeta disposaran de coixinets de protecció, el calçat de seguretat serà de materials respirables i disposaran de plantilles anticlaus.

PROTECCIONS DEL COS:

Els cinturons reuniran les següents característiques:

- Seran de cinta teixida en poliamida de primera qualitat o fibra sintètica d'alta tenacitat apropiada, sense reblons i amb costures cosides.

- Tindran una amplada entre 10 i 20 cm, una espessor no inferior a 4mm, i llargària el més reduïda possible.

- Es revisaran sempre abans del seu ús, i es llençaran quan tinguin talls, esquerdes o filaments que comprometin la seva resistència, calculada per al cos humà en caiguda lliure des d'una alçada de 5 m o quan la data de fabricació sigui superior als 4 anys.

- Aniran previstos d'anelles per on passaran la corda salvacaigudes, que no podran anar subjectes mitjançant reblons.

- La corda salvacaigudes serà de poliamida d'alta tenacitat, amb un diàmetre de 12 mm. La sirga d'amarrador també serà de poliamida, però de 16 mm de diàmetre.

PROTECCIÓ PER A TREBALL A LA INTEMPÈRIE:

Els equips protectors integral per al cos davant de les inclemències meteorològiques compliran les següents característiques:

- Que no obstaculitzin la llibertat de moviments.
- Que tinguin poder de retenció/evacuació del calor.
- Que la capacitat de transport de la suor sigui adequada.
- Facilitat d'aireació.

Les peces impermeables disposaran d'esclavines i registres de ventilació per a permetre l'evaporació de la suor.

ROBA I PECES DE SENYALITZACIÓ:

Els equips protectors destinats a la seguretat-senyalització de l'usuari compliran les següents característiques:

- Que no obstaculitzin la llibertat de moviments.
- Que tinguin poder de retenció/evacuació del calor.
- Que la capacitat de transport de la suor sigui adequada.
- Facilitat d'aireació.
- Que siguin visibles a temps pel destinatari.

2.- CONDICIONS DE SUBMINISTRAMENT I EMMAGATZEMATGE

ELECCIÓ:

Els EPI hauran de ser seleccionats amb el coneixement de les condicions i tasques relacionades amb l'usuari, tenint en compte les tasques implicades i les dades proporcionades pel fabricant.

Tant el comprador com l'usuari hauran de comprovar que l'EPI ha estat dissenyat i fabricat de la forma següent:

- La peça de protecció disposa d'un disseny i dimensions que per la seva estètica, no creï sensació de ridícul a l'usuari. Els materials i components de l'EPI no hauran d'afectar adversament al beneficiari de la seva utilització.

- Haurà d'oferir a l'usuari el major grau de comoditat possible que estigui en consonància amb la protecció adequada.

- Les parts de l'EPI que entrin en contacte amb l'usuari hauran d'estar lliures de rugositats, cantells agut i ressaltos que puguin produir irritacions o ferides.

- El seu disseny haurà de facilitar la seva correcta col·locació sobre l'usuari i haurà de garantir que restarà en el seu lloc durant el temps d'emprament previsible, tenint en compte els factors ambientals, junt amb els moviments i postures que l'usuari pugui adoptar durant el treball. A aquest fi, hauran de proveir-se dels mitjans apropiats, tal com sistemes d'ajustament o gamma de talles adequades, perquè permetin que l'EPI s'adapti a la morfologia de l'usuari.

- L'EPI haurà de ser tant lleuger com sigui possible, sense perjudici de la resistència i l'eficàcia del seu disseny.

- Quan sigui possible, l'EPI tindrà una baixa resistència al vapor d'aigua.

- La designació de la talla de cada peça de treball comprendrà al menys 2 dimensions de control, en centímetres: 1) La altura i el contorn de pit o bust, ó 2) L'altura i la cintura.

Per a l'elecció dels EPI, l'emprador haurà de dur a terme les següents actuacions prèvies:

- Analitzar i avaluar els riscos existents que no puguin evitar-se o eliminar-se suficientment per altres mitjans. Per a l'inventari dels riscos se seguirà l'esquema de l'Annex II del RD 773/1997, de 30 de maig.

- Definir les característiques que hauran de reunir els EPI per a garantir la seva funció, tenint en compte la naturalesa i magnitud dels riscos que els hauran de protegir, així com els factors addicionals de risc que puguin constituir els propis EPI o la seva utilització. Per a l'avaluació d'EPI se seguiran les indicacions de l'Annex IV del RD 773/1997, de 30 de maig.

- Comparar les característiques dels EPI existents en el mercat amb les definides a l'apartat anterior.

Per a la normalització interna d'empresa dels EPI atenent a les conclusions de les actuacions prèvies d'avaluació de riscos, definició de característiques requerides i les existents en el mercat, l'emprador haurà de comprovar que compleixi amb les condicions i requisits establerts a l'Art. 5 del RD 773/1997, de 30 de maig, en funció de les modificacions significatives que l'evolució de la tècnica determini en els riscos, en les mesures tècniques i organitzatives, en els SPC i en les prestacions funcionals dels propis EPI.

PROTECCIONS DEL CAP:

Els mitjans de protecció del cap seran seleccionats en funció de les següents activitats:

- Obres de construcció, i especialment, activitats a sota o a prop de bastides i llocs de treball situats en altura, obres d'encofrat i desencofrat, muntatge i instal·lació de bastides i demolició.

- Treballs en ponts metàl·lics, edificis i estructures metàl·liques de gran altura, pals, torres, obres i muntatges metàl·lics, de caldereria i conduccions tubulars.

- Obres en fosses, rases, pous i galeries.

- Moviments de terra i obres en roca.

- Treballs en explotacions de fons, en canteres, explotacions a cel obert i desplaçaments de runes.

- Utilització de pistoles fixaclus.

- Treballs amb explosius.

- Activitats en ascensors, mecanismes elevadors, grues i mitjans de transport.

- Manteniment d'obres i instal·lacions industrials.

PROTECCIONS PER A L'APARELL OCULAR I LA CARA:

Protecció de l'aparell ocular:

- Els mitjans de protecció ocular seran seleccionats en funció de les activitats amb riscos de:

- Topades o impactes amb partícules o cossos sòlids.

- Acció de pols i fums.

- Projectió o esquitxada de líquids freds, calents, càustics o materials fosos.

- Substàncies perilloses per la seva intensitat o naturalesa.

- Radiacions perilloses per la seva intensitat o naturalesa.

- Enlluernament

Protecció de la cara:

- Els mitjans de protecció facial seran seleccionats en funció de les següents activitats:

- Treballs de soldadura, esmerilat, polit i/o tall.

- Treballs de perforació i burinat.

- Talla i tractament de pedres.

- Manipulació de pistoles fixaclus d'impacte.

- Utilització de maquinària que generen encenalls curts.

- Recollida i fragmentació de vidre, ceràmica.

- Treball amb raig projectador d'abrasius granulars.

- Manipulació o utilització de productes àcids i alcalins, desinfectants i detergents corrosius.

- Manipulació o utilització de dispositius amb raig líquid.

- Activitats en un entorn de calor radiant.

- Treballs que desprenen radiacions.

- Treballs elèctrics en tensió, en baixa tensió.

PROTECCIONS PER A L' APARELL AUDITIU:

Els mitjans de protecció auditiva seran seleccionats en funció de les següents activitats:

- Treballs amb utilització de dispositius d'aire comprimit.

- Treballs de percussió.

- Treballs d'arrancada i abrasió en recintes angostos o confinats.

PROTECCIONS PER A L'APARELL RESPIRATORI:

Els mitjans de protecció de l'aparell respiratori seran seleccionats en funció dels següents riscos:

- Pols, fums i boires.
- Vapors metàl·lics i orgànics.
- Gasos tòxics industrials.
- Monòxid de carboni.
- Baixa concentració d'oxigen respirable.

PROTECCIONS DE LES EXTREMITATS SUPERIORS:

Els mitjans de protecció de les extremitats superiors, mitjançant la utilització de guants, aquests seran seleccionats en funció de les següents activitats:

- Treballs de soldadura.
- Manipulació d'objectes amb arestes tallants.
- Manipulació o utilització de productes àcids i alcalins.
- Treballs amb risc elèctric.

PROTECCIONS DE LES EXTREMITATS INFERIORS:

Per a la protecció dels peus, en els casos que s'indiquin seguidament, es dotarà al treballador de calçat de seguretat, adaptat als riscos a prevenir en funció de l'activitat:

Calçat de protecció i de seguretat:

- Treballs d'obra grossa, enginyeria civil i construcció de carreteres
- Treballs en bastides
- Obres de demolició d'obra grossa
- Obres de construcció de formigó i d'elements prefabricats que incloguin encofrat i desencofrat
- Activitats en obres de construcció o àrees d'emmagatzematge
- Obres d'ensostrat
- Treballs d'estructura metàl·lica
- Treballs de muntatge i instal·lacions metàl·lics
- Treballs en canteres, explotacions a cel obert i desplaçament de runes
- Treballs de transformació de materials lítics
- Manipulació i tractament de vidre
- Revestiment de materials termoïllants
- Prefabricats per a la construcció

Sabates de seguretat amb taló o sola correguda i sola antiperforant:

- Obres d'ensostrat

Calçat i cobriment de calçat de seguretat amb sola termoïllant:

- Activitats sobre i amb masses ardents o fredes

Polaines, calçat i cobriment de calçat per poder desfer-se'n ràpid en cas de penetració de masses en fusió:

- Soldadors

PROTECCIONS DEL COS:

Els mitjans de protecció personal anticaigudes d'alçada, seran seleccionats en funció de les següents activitats:

- Treballs en bastides.
- Muntatge de peces prefabricades.
- Treballs en pals i torres.
- Treballs en cabines de grues situades en altura.

PROTECCIÓ DEL TRONC:

Els mitjans de protecció del tronc seran seleccionats en funció dels riscos derivats de les activitats:

Peces i equips de protecció:

- Manipulació o utilització de productes àcids i alcalins, desinfectants i detergents corrosius.
- Treballs amb masses ardents o permanència a prop d'aquestes i en ambient calent.
- Manipulació de vidre pla.
- Treballs de rajat de sorra.
- Treballs en cambres frigorífiques.

Roba de protecció antiinflamable:

- Treballs de soldadura en locals exigus.

Davantals antiperforants:

- Manipulació de ferramentes de talls manuals, quan la fulla hagi d'orientar-se cap el cos.

Davantals de cuir i altres materials resistents a partícules i guspises incandescentes:

- Treballs de soldadura.
- Treballs de forja.
- Treballs de fosa i emmotllament.

PROTECCIÓ PERSONAL CONTRA CONTACTES ELÈCTRICS:

Els mitjans de protecció personal a les immediacions de zones en tensió elèctrica, seran seleccionats en funció de les següents activitats:

- Treballs de muntatge elèctric
- Treballs de manteniment elèctric
- Treballs d'explotació i transport elèctric

SUBMINISTRAMENT I EMMAGATZEMATGE:

Es subministraran embalats en caixes, classificats per models o tipus homogenis, etiquetats amb les següents dades:

- Nom, marca comercial o altre mitjà d'identificació del fabricant o el seu representant autoritzat.
- Designació del tipus de producte, nom comercial o codi.
- Designació de la talla.
- Número de la norma EN específica.
- Etiqueta de compte: Instruccions de rentat o neteja segons Norma ISO 3759.

Es seguiran les recomanacions d'emmagatzematge i atenció, fixats pel fabricant.

Es reemplaçaran els elements, es netejaran, desinfectaran i es col·locaran en el lloc assignat, seguint les instruccions del fabricant.

S'emmagatzemaran en compartiments amplis i secs, amb temperatures compreses entre 15 i 25°C.

Els estocs i les entregues estaran documentades i custodiades, amb justificant de recepció i rebut, per un responsable delegat per l'emprador.

La vida útil dels EPI és limitada, podent ser deguda tant al seu desgast prematur per l'ús, com a la seva caducitat, que vindrà fixada pel termini de validesa establert pel fabricant, a partir de la seva data de fabricació (generalment estampillada a l'EPI), amb independència que hagi estat o no utilitzat.

3.- UNITAT I CRITERI D'AMIDAMENT

Unitat mesurada segons les especificacions de la DT.

4.- NORMATIVA DE COMPLIMENT OBLIGATORI

Ley 31/1995, de 8 de noviembre, de prevención de riesgos laborales.

Real Decreto 773/1997, de 30 de mayo, sobre disposiciones mínimas de seguridad y salud relativas a la utilización por los trabajadores de equipos de protección individual.

Real Decreto 542/2020, de 26 de mayo, por el que se modifican y derogan diferentes disposiciones en materia de calidad y seguridad industrial.

Real Decreto 159/1995, de 3 de febrero, por el que se modifica el real decreto 1407/1992, de 20 de noviembre, por el que se regula las condiciones para la comercialización y libre circulación intracomunitaria de los equipos de protección individual.

Resolución de 29 de abril de 1999, de la Dirección General de Industria y Tecnología, por la que se actualiza el anexo IV de la Resolución de 18 de marzo de 1998, de la Dirección General de Tecnología y Seguridad Industrial.

Resolución de 28 de julio de 2000, de la Dirección General de Política Tecnológica, por la que se actualiza el anexo IV de la Resolución de 29 de abril de 1999, de la Dirección General de Industria y Tecnología.

B1 MATERIALS PER A PROTECCIONS INDIVIDUALS, COL·LECTIVES, IMPLANTACIÓ I ASISTÈNCIES TÈCNIQUES

B14 MATERIALS PER A PROTECCIONS INDIVIDUALS

B147 MATERIALS PER A PROTECCIONS DEL COS

B1477- CASC DE SEGURETAT

0.- ELEMENTS QUE CONTEMPLA EL PLEC

B1477-07TR.

1.- DEFINICIÓ I CONDICIONS DELS ELEMENTS

Equip destinat a ser dut o subjectat pel treballador perquè el protegeixi d'un o diversos riscos que puguin amenaçar la seva seguretat o la seva salut, així com qualsevol complement o accessori destinat a tal fi.

S'han considerat els tipus següents:

- Proteccions del cap
 - Proteccions per a l'aparell ocular i la cara
 - Proteccions per a l'aparell auditiu
 - Proteccions per a l'aparell respiratori
 - Proteccions de les extremitats superiors
 - Proteccions de les extremitats inferiors
 - Proteccions del cos
 - Protecció del tronc
 - Protecció per treball a la intempèrie
 - Roba i peces de senyalització
 - Protecció personal contra contactes elèctrics
-

Resten expressament exclosos:

- La roba de treball corrent i els uniformes que no estiguin específicament destinats a protegir la salut o la integritat física del treballador
- Es equips dels serveis de socors i salvament
- Els EPI dels militars, dels policies i de les persones dels serveis de manteniment de l'ordre
- Els EPI dels mitjans de transport per carretera
- El material d'esport
- El material d'autodefensa o de dissuasió
- Els aparells portàtils per a la detecció i senyalització dels riscos i dels factors de molèstia

CARACTERÍSTIQUES GENERALS:

Es tracta d'uns equips que actuen a mode de coberta o pantalla portàtil, individualitzada per a cada usuari, destinats a reduir les conseqüències derivades del contacte de la zona del cos protegida, amb una energia fora de control, d'intensitat inferior a la previsible resistència física de l'EPI.

La seva eficàcia resta limitada a la seva capacitat de resistència a la força fora de control que incideixi amb la part del cos protegida per l'usuari, a la seva correcta utilització i manteniment, així com a la formació i voluntat del beneficiari per al seu emprament en les condicions previstes pel fabricant. La seva utilització haurà de quedar restringida a l'absència de garanties preventives adequades, per inexistència de MAUP, o en el seu defecte SPC d'eficàcia equivalent.

Els EPI hauran de proporcionar una protecció eficaç davant els riscos que motiven el seu ús, sense suposar por si mateixos o ocasionar riscos addicionals ni molèsties innecessàries.

PROTECCIONS DEL CAP:

Els cascos de seguretat podran ser amb ala completa al seu voltant, protegint en part les orelles i el coll, o bé amb visera damunt el front únicament, i en els dos casos hauran de complir els següents requisits:

Compren la defensa del crani, cara, coll i completarà el seu ús, la protecció específica d'ulls i oïdes.

- Estaran formats per l'envolvent exterior del casc pròpiament dit, i d'arnès o atallatge d'adaptació al cap, el qual constitueix la seva part en contacte i va proveït d'una barballera ajustable a la mida. Aquest atallatge, serà regulable a les diferents mides dels caps, la fixació al casc haurà de ser sòlida, deixant una llum lliure de 2 a 4 cm entre ell mateix i la paret interior del casc, a fi d'amortir els impactes. A l'interior del frontis de l'atallatge, s'haurà de disposar d'un dessuador de "cuirson" o material astringent similar. Les parts en contacte amb el cap hauran de ser reemplaçables fàcilment.

- Han de ser fabricats amb material resistent a l'impacte mecànic, sense perjudici de la lleugeresa, no sobrepasant en cap cas els 0,450 kg de pes

- Es protegirà al treballador davant les descàrregues elèctriques i les radiacions calorífiques i hauran de ser incombustibles o de combustió lenta; s'hauran de protegir de les radiacions calorífiques i descàrregues elèctriques fins als 17.000 voltis sense perforar-se

- S'hauran de substituir aquells cascos que hagin patit impactes violents, encara que no se'ls hi aprecii exteriorment cap deteriorament. Es considerarà un envelliment del material en el termini d'uns quatre anys, transcorreguts els quals des de la data de fabricació (injectada en relleu a l'interior) s'hauran de donar de baixa, encara que no estiguin fets servir i es trobin emmagatzemats

- Han de ser d'ús personal, podent-se acceptar en construcció l'ús per altres usuaris posteriors, previ el seu rentat sèptic i substitució íntegra dels atallatges interiors per altres, totalment nous

PROTECCIONS PER A L'APARELL OCULAR I LA CARA:

La protecció de l'aparell ocular s'efectuarà mitjançant la utilització d'ulleres, pantalles transparents o viseres.

Les ulleres protectores reuniran les característiques mínimes següents:

- Les armadures metàl·liques o de material plàstic seran lleugeres, indeformables a l'escalfor, incombustibles, còmodes i de disseny anatòmic sense perjudici de la seva resistència i eficàcia.

- Quan es treballi amb vapors, gasos o pols molt fina, hauran de ser completament tancades i ajustades a la cara, amb visor amb tractament antientelat; en els casos d'ambients agressius de pols grossa i líquids, seran com els anteriors, però portaran incorporats botons de ventilació indirecta o tamís antiestàtic; en els altres casos seran de muntura de tipus normal i amb proteccions laterals que podran ser perforades per a una millor ventilació.

- Quan no existeixi perill d'impactes per partícules dures, es podran fer servir ulleres de protecció tipus "panoràmiques" amb armadura de vinil flexible i amb el visor de policarbonat o acetat transparent.

- Hauran de ser de fàcil neteja i reduiran al mínim el camp visual.

- En ambients de pols fi, amb ambient xafogós o humit, el visor haurà de ser de reixeta metàl·lica (tipus picapedrer) per impedir l'entelament.

Els mitjans de protecció de la cara podran ser de diversos tipus:

- Pantalla abatible amb arnès propi
- Pantalla abatible subjectada al casc de protecció
- Pantalles amb protecció de cap, fixes o abatibles
- Pantalles sostingudes amb la mà

Les pantalles contra la projecció de cossos físics hauran de ser de material orgànic, transparent,

lliures d'estries, ratlles o deformacions. Podran ser de xarxa metàl·lica prima o proveïdes d'un visor amb vidre inestellable.

Als treballs elèctrics realitzats en proximitats de zones de tensió, l'aparell de la pantalla haurà d'estar construït amb material absolutament aïllant i el visor lleugerament enfosquit, en previsió de ceguesa per encebada intempestiva de l'arc elèctric.

Les utilitzades en previsió d'escalfor, hauran de ser de "Kevlar" o de teixit aluminitzat reflectant (l'amiant i teixits asbèstics estan totalment prohibits), amb un visor corresponent, equipat amb vidre resistent a la temperatura que haurà de suportar.

Les pantalles per soldadures, bé siguin de mà, com d'altre tipus hauran de ser fabricades preferentment amb polièster reforçat amb fibra de vidre o en defecte amb fibra vulcanitzada. Les que es facin servir per a soldadura elèctrica no hauran de tenir cap part metàl·lica a l'exterior, a fi d'evitar els contactes accidentals amb la pinça de soldar.

Vidres de protecció:

- Els lents per ulleres de protecció, tant els de vidre (mineral) com els de plàstic transparent (orgànic) hauran de ser òpticament neutres, lliures de bombolles, taques, ondulacions i altres defectes, i les incolores hauran de transmetre no menys del 89% de les radiacions incidents.

- En el sector de la construcció, per a la seva resistència impossibilitat de rallat i entelament, el tipus de visor més polivalent i eficaç, acostuma a ser el de reixeta metàl·lica d'acer, tipus sedàs, tradicional de les ulleres de picapedrer.

PROTECCIONS PER A L' APARELL AUDITIU:

Els elements de protecció auditiva, seran sempre d'ús individual.

PROTECCIONS PER A L'APARELL RESPIRATORI:

Els equips protectors de l'aparell respiratori compliran les següents característiques:

- Seran de tipus i utilització apropiat al risc.

- S'adaptaran completament al contorn facial de l'usuari, per evitar filtracions.

- Determinaran les mínimes molèsties a l'usuari.

- Les parts amb contacte amb la pell hauran de ser de goma especialment tractada o de neoprè per evitar la irritació de l'epidermis.

- En l'ús de mascaretes facials dotades de visors panoràmics, per als usuaris que necessitin l'ús d'ulleres amb vidres correctors, es disposarà al seu interior el dispositiu portavidres, subministrats a l'efecte pel fabricant de l'equip respiratori, i els oculars correctors específics per l'usuari.

PROTECCIONS DE LES EXTREMITATS SUPERIORS:

La protecció de mans, avantbraç, i braç es farà mitjançant guants, mànegues, mitjons i maniguets seleccionats per prevenir els riscos existents i per evitar la dificultat de moviments al treballador.

Aquests elements de protecció seran de goma o cautxú, clorur de polivinil, cuir adobat al crom, teixit termoïllant, punt, lona, pell flor, serratge, malla metàl·lica, làtex rugós antitallada, etc., segons les característiques o riscos del treball a realitzar.

Per a les maniobres amb electricitat s'hauran de fer servir guants de cautxú, neoprè o matèries plàstiques que portin marcat en forma indeleble el voltatge màxim per al qual han estat fabricats. Com a complement, si procedeix, es faran servir cremes protectores i guants tipus cirurgia.

PROTECCIONS DE LES EXTREMITATS INFERIORS:

En treballs en risc d'accidents mecànics als peus, serà obligatori l'ús de botes de seguretat amb reforços metàl·lics a la puntera, que estarà tractada i fosfatada per evitar la corrosió.

Davant el risc derivat de l'ús de líquids corrosius, o davant riscos químics, es farà ús de calçat de sola de cautxú, neoprè o poliuretà, cuir especialment tractat i s'haurà de substituir el cosit per la vulcanització a la unió del cos al bloc del pis.

La protecció davant l'aigua i la humitat, s'efectuarà amb botes altes de PVC, que hauran de tenir la puntera metàl·lica de protecció mecànica per a la realització de treballs en moviments de terres i realització d'estructures i enderroc.

En aquelles operacions que les espurnes resultin perilloses, en no tenir elements de ferro o acer, la tanca serà per poder desfer-se'n ràpid per tal d'obrir-la ràpidament davant l'eventual introducció de partícules incandescentes.

La protecció de les extremitats inferiors es completarà, quan sigui necessari, amb l'ús de cobriment de peus i polaines de cuir adobat, cautxú o teixit ignífug.

Els turmells i llençüeta disposaran de coixinets de protecció, el calçat de seguretat serà de materials transpirables i disposaran de plantilles anticlaus.

PROTECCIONS DEL COS:

Els cinturons reuniran les següents característiques:

- Seran de cinta teixida en poliamida de primera qualitat o fibra sintètica d'alta tenacitat apropiada, sense reblons i amb costures cosides.

- Tindran una amplada entre 10 i 20 cm, una espessor no inferior a 4mm, i llargària el més reduïda possible.

- Es revisaran sempre abans del seu ús, i es llençaran quan tinguin talls, esquerdes o filaments que comprometin la seva resistència, calculada per al cos humà en caiguda lliure des d'una alçada de 5 m o quan la data de fabricació sigui superior als 4 anys.

- Aniran previstos d'anelles per on passaran la corda salvacaigudes, que no podran anar subjectes mitjançant reblons.

- La corda salvacaigudes serà de poliamida d'alta tenacitat, amb un diàmetre de 12 mm. La sirga d'amarrador també serà de poliamida, però de 16 mm de diàmetre.

PROTECCIÓ PER A TREBALL A LA INTEMPÈRIE:

Els equips protectors integral per al cos davant de les inclemències meteorològiques compliran les següents característiques:

- Que no obstaculitzin la llibertat de moviments.
- Que tinguin poder de retenció/evacuació del calor.
- Que la capacitat de transport de la suor sigui adequada.
- Facilitat d'aireació.

Les peces impermeables disposaran d'esclavines i registres de ventilació per a permetre l'evaporació de la suor.

ROBA I PECES DE SENYALITZACIÓ:

Els equips protectors destinats a la seguretat-senyalització de l'usuari compliran les següents característiques:

- Que no obstaculitzin la llibertat de moviments.
- Que tinguin poder de retenció/evacuació del calor.
- Que la capacitat de transport de la suor sigui adequada.
- Facilitat d'aireació.
- Que siguin visibles a temps pel destinatari.

2.- CONDICIONS DE SUBMINISTRAMENT I EMMAGATZEMATGE

ELECCIÓ:

Els EPI hauran de ser seleccionats amb el coneixement de les condicions i tasques relacionades amb l'usuari, tenint en compte les tasques implicades i les dades proporcionades pel fabricant.

Tant el comprador com l'usuari hauran de comprovar que l'EPI ha estat dissenyat i fabricat de la forma següent:

- La peça de protecció disposa d'un disseny i dimensions que per la seva estètica, no creï sensació de ridícul a l'usuari. Els materials i components de l'EPI no hauran d'afectar adversament al beneficiari de la seva utilització.

- Haurà d'oferir a l'usuari el major grau de comoditat possible que estigui en consonància amb la protecció adequada.

- Les parts de l'EPI que entrin en contacte amb l'usuari hauran d'estar lliures de rugositats, cantells agut i ressaltos que puguin produir irritacions o ferides.

- El seu disseny haurà de facilitar la seva correcta col·locació sobre l'usuari i haurà de garantir que restarà en el seu lloc durant el temps d'emprament previsible, tenint en compte els factors ambientals, junt amb els moviments i postures que l'usuari pugui adoptar durant el treball. A aquest fi, hauran de proveir-se dels mitjans apropiats, tal com sistemes d'ajustament o gamma de talles adequades, perquè permetin que l'EPI s'adapti a la morfologia de l'usuari.

- L'EPI haurà de ser tant lleuger com sigui possible, sense perjudici de la resistència i l'eficàcia del seu disseny.

- Quan sigui possible, l'EPI tindrà una baixa resistència al vapor d'aigua.

- La designació de la talla de cada peça de treball comprendrà al menys 2 dimensions de control, en centímetres: 1) La altura i el contorn de pit o bust, ó 2) L'altura i la cintura.

Per a l'elecció dels EPI, l'emprador haurà de dur a terme les següents actuacions prèvies:

- Analitzar i avaluar els riscos existents que no puguin evitar-se o eliminar-se suficientment per altres mitjans. Per a l'inventari dels riscos se seguirà l'esquema de l'Annex II del RD 773/1997, de 30 de maig.

- Definir les característiques que hauran de reunir els EPI per a garantir la seva funció, tenint en compte la naturalesa i magnitud dels riscos que els hauran de protegir, així com els factors addicionals de risc que puguin constituir els propis EPI o la seva utilització. Per a l'avaluació d'EPI se seguiran les indicacions de l'Annex IV del RD 773/1997, de 30 de maig.

- Comparar les característiques dels EPI existents en el mercat amb les definides a l'apartat anterior.

Per a la normalització interna d'empresa dels EPI atenent a les conclusions de les actuacions prèvies d'avaluació de riscos, definició de característiques requerides i les existents en el mercat, l'emprador haurà de comprovar que compleixi amb les condicions i requisits establerts a l'Art. 5 del RD 773/1997, de 30 de maig, en funció de les modificacions significatives que l'evolució de la tècnica determini en els riscos, en les mesures tècniques i organitzatives, en els SPC i en les prestacions funcionals dels propis EPI.

PROTECCIONS DEL CAP:

Els mitjans de protecció del cap seran seleccionats en funció de les següents activitats:

- Obres de construcció, i especialment, activitats a sota o a prop de bastides i llocs de treball situats en altura, obres d'encofrat i desencofrat, muntatge i instal·lació de bastides i demolició.
- Treballs en ponts metàl·lics, edificis i estructures metàl·liques de gran altura, pals, torres, obres i muntatges metàl·lics, de caldereria i conduccions tubulars.
- Obres en fosses, rases, pous i galeries.
- Moviments de terra i obres en roca.
- Treballs en explotacions de fons, en canteres, explotacions a cel obert i desplaçaments de runes.
- Utilització de pistoles fixaclus.
- Treballs amb explosius.

- Activitats en ascensors, mecanismes elevadors, grues i mitjans de transport.
- Manteniment d'obres i instal·lacions industrials.

PROTECCIONS PER A L'APARELL OCULAR I LA CARA:

Protecció de l'aparell ocular:

- Els mitjans de protecció ocular seran seleccionats en funció de les activitats amb riscos de:
 - Topades o impactes amb partícules o cossos sòlids.
 - Acció de pols i fums.
 - Projecció o esquitxada de líquids freds, calents, càustics o materials fosos.
 - Substàncies perilloses per la seva intensitat o naturalesa.
 - Radiacions perilloses per la seva intensitat o naturalesa.
- Enlluernament

Protecció de la cara:

- Els mitjans de protecció facial seran seleccionats en funció de les següents activitats:
 - Treballs de soldadura, esmerilat, polit i/o tall.
 - Treballs de perforació i burinat.
 - Talla i tractament de pedres.
 - Manipulació de pistoles fixaclus d'impacte.
 - Utilització de maquinària que generen encenalls curts.
 - Recollida i fragmentació de vidre, ceràmica.
 - Treball amb raig projector d'abrasius granulars.
 - Manipulació o utilització de productes àcids i alcalins, desinfectants i detergents corrosius.
 - Manipulació o utilització de dispositius amb raig líquid.
 - Activitats en un entorn de calor radiant.
 - Treballs que desprenen radiacions.
 - Treballs elèctrics en tensió, en baixa tensió.

PROTECCIONS PER A L' APARELL AUDITIU:

Els mitjans de protecció auditiva seran seleccionats en funció de les següents activitats:

- Treballs amb utilització de dispositius d'aire comprimit.
- Treballs de percussió.
- Treballs d'arrancada i abrasió en recintes angostos o confinats.

PROTECCIONS PER A L'APARELL RESPIRATORI:

Els mitjans de protecció de l'aparell respiratori seran seleccionats en funció dels següents riscos:

- Pols, fums i boires.
- Vapors metàl·lics i orgànics.
- Gasos tòxics industrials.
- Monòxid de carboni.
- Baixa concentració d'oxigen respirable.

PROTECCIONS DE LES EXTREMITATS SUPERIORS:

Els mitjans de protecció de les extremitats superiors, mitjançant la utilització de guants, aquests seran seleccionats en funció de les següents activitats:

- Treballs de soldadura.
- Manipulació d'objectes amb arestes tallants.
- Manipulació o utilització de productes àcids i alcalins.
- Treballs amb risc elèctric.

PROTECCIONS DE LES EXTREMITATS INFERIORS:

Per a la protecció dels peus, en els casos que s'indiquin seguidament, es dotarà al treballador de calçat de seguretat, adaptat als riscos a prevenir en funció de l'activitat:

Calçat de protecció i de seguretat:

- Treballs d'obra grossa, enginyeria civil i construcció de carreteres
- Treballs en bastides
- Obres de demolició d'obra grossa
- Obres de construcció de formigó i d'elements prefabricats que incloguin encofrat i desencofrat
- Activitats en obres de construcció o àrees d'emmagatzematge
- Obres d'ensostrat
- Treballs d'estructura metàl·lica
- Treballs de muntatge i instal·lacions metàl·lics
- Treballs en canteres, explotacions a cel obert i desplaçament de runes
- Treballs de transformació de materials lítics
- Manipulació i tractament de vidre
- Revestiment de materials termoïllants
- Prefabricats per a la construcció

Sabates de seguretat amb taló o sola correguda i sola antiperforant:

- Obres d'ensostrat

Calçat i cobriment de calçat de seguretat amb sola termoïllant:

- Activitats sobre i amb masses ardents o fredes

Polaines, calçat i cobriment de calçat per poder desfer-se'n ràpid en cas de penetració de masses en fusió:

- Soldadors

PROTECCIONS DEL COS:

Els mitjans de protecció personal anticaigudes d'alçada, seran seleccionats en funció de les següents activitats:

- Treballs en bastides.
- Muntatge de peces prefabricades.
- Treballs en pals i torres.
- Treballs en cabines de grues situades en altura.

PROTECCIÓ DEL TRONC:

Els mitjans de protecció del tronc seran seleccionats en funció dels riscos derivats de les activitats:

Peces i equips de protecció:

- Manipulació o utilització de productes àcids i alcalins, desinfectants i detergents corrosius.
- Treballs amb masses ardents o permanència a prop d'aquestes i en ambient calent.
- Manipulació de vidre pla.
- Treballs de rajat de sorra.
- Treballs en cambres frigorífiques.

Roba de protecció antiinflamable:

- Treballs de soldadura en locals exigus.

Davantals antiperforants:

- Manipulació de ferramentes de talls manuals, quan la fulla hagi d'orientar-se cap el cos.
- Davantals de cuir i altres materials resistents a partícules i guspises incandescentes:
- Treballs de soldadura.
 - Treballs de forja.
 - Treballs de fosa i emmotllament.

PROTECCIÓ PERSONAL CONTRA CONTACTES ELÈCTRICS:

Els mitjans de protecció personal a les immediacions de zones en tensió elèctrica, seran seleccionats en funció de les següents activitats:

- Treballs de muntatge elèctric
- Treballs de manteniment elèctric
- Treballs d'explotació i transport elèctric

SUBMINISTRAMENT I EMMAGATZEMATGE:

Es subministraran embalats en caixes, classificats per models o tipus homogenis, etiquetats amb les següents dades:

- Nom, marca comercial o altre mitjà d'identificació del fabricant o el seu representant autoritzat.
- Designació del tipus de producte, nom comercial o codi.
- Designació de la talla.
- Número de la norma EN específica.
- Etiqueta de compte: Instruccions de rentat o neteja segons Norma ISO 3759.

Es seguiran les recomanacions d'emmagatzematge i atenció, fixats pel fabricant.

Es reemplaçaran els elements, es netejaran, desinfectaran i es col·locaran en el lloc assignat, seguint les instruccions del fabricant.

S'emmagatzemaran en compartiments amplis i secs, amb temperatures compreses entre 15 i 25°C.

Els estocs i les entregues estaran documentades i custodiades, amb justificant de recepció i rebut, per un responsable delegat per l'emprador.

La vida útil dels EPI és limitada, podent ser deguda tant al seu desgast prematur per l'ús, com a la seva caducitat, que vindrà fixada pel termini de validesa establert pel fabricant, a partir de la seva data de fabricació (generalment estampillada a l'EPI), amb independència que hagi estat o no utilitzat.

3.- UNITAT I CRITERI D'AMIDAMENT

Unitat mesurada segons les especificacions de la DT.

4.- NORMATIVA DE COMPLIMENT OBLIGATORI

Ley 31/1995, de 8 de noviembre, de prevención de riesgos laborales.

Real Decreto 773/1997, de 30 de mayo, sobre disposiciones mínimas de seguridad y salud relativas a la utilización por los trabajadores de equipos de protección individual.

Real Decreto 542/2020, de 26 de mayo, por el que se modifican y derogan diferentes disposiciones en materia de calidad y seguridad industrial.

Real Decreto 159/1995, de 3 de febrero, por el que se modifica el real decreto 1407/1992, de 20 de noviembre, por el que se regula las condiciones para la comercialización y libre circulación intracomunitaria de los equipos de protección individual.

Resolución de 29 de abril de 1999, de la Dirección General de Industria y Tecnología, por la que se actualiza el anexo IV de la Resolución de 18 de marzo de 1998, de la Dirección General de Tecnología y Seguridad Industrial.

Resolución de 28 de julio de 2000, de la Dirección General de Política Tecnológica, por la que se actualiza el anexo IV de la Resolución de 29 de abril de 1999, de la Dirección General de Industria y Tecnología.

B1 MATERIALS PER A PROTECCIONS INDIVIDUALS, COL·LECTIVES, IMPLANTACIÓ I ASISTÈNCIES TÈCNiques

B14 MATERIALS PER A PROTECCIONS INDIVIDUALS

B147 MATERIALS PER A PROTECCIONS DEL COS

B147J- GUANTS

0.- ELEMENTS QUE CONTEMPLA EL PLEC

B147J-0XKF.

1.- DEFINICIÓ I CONDICIONS DELS ELEMENTS

Equip destinat a ser dut o subjectat pel treballador perquè el protegeixi d'un o diversos riscos que puguin amenaçar la seva seguretat o la seva salut, així com qualsevol complement o accessori destinat a tal fi.

S'han considerat els tipus següents:

- Proteccions del cap
- Proteccions per a l'aparell ocular i la cara
- Proteccions per a l'aparell auditiu
- Proteccions per a l'aparell respiratori
- Proteccions de les extremitats superiors
- Proteccions de les extremitats inferiors
- Proteccions del cos
- Protecció del tronc
- Protecció per treball a la intempèrie
- Roba i peces de senyalització
- Protecció personal contra contactes elèctrics

Resten expressament exclosos:

- La roba de treball corrent i els uniformes que no estiguin específicament destinats a protegir la salut o la integritat física del treballador
- Es equips dels serveis de socors i salvament
- Els EPI dels militars, dels policies i de les persones dels serveis de manteniment de l'ordre
- Els EPI dels mitjans de transport per carretera
- El material d'esport
- El material d'autodefensa o de dissuasió
- Els aparells portàtils per a la detecció i senyalització dels riscos i dels factors de molèstia

CARACTERÍSTIQUES GENERALS:

Es tracta d'uns equips que actuen a mode de coberta o pantalla portàtil, individualitzada per a cada usuari, destinats a reduir les conseqüències derivades del contacte de la zona del cos protegida, amb una energia fora de control, d'intensitat inferior a la previsible resistència física de l'EPI.

La seva eficàcia resta limitada a la seva capacitat de resistència a la força fora de control que incideixi amb la part del cos protegida per l'usuari, a la seva correcta utilització i manteniment, així com a la formació i voluntat del beneficiari per al seu emprament en les condicions previstes pel fabricant. La seva utilització haurà de quedar restringida a l'absència de garanties preventives adequades, per inexistència de MAUP, o en el seu defecte SPC d'eficàcia equivalent.

Els EPI hauran de proporcionar una protecció eficaç davant els riscos que motiven el seu ús, sense suposar por si mateixos o ocasionar riscos addicionals ni molèsties innecessàries.

PROTECCIONS DEL CAP:

Els cascos de seguretat podran ser amb ala completa al seu voltant, protegint en part les orelles i el coll, o bé amb visera damunt el front únicament, i en els dos casos hauran de complir els següents requisits:

Compren la defensa del crani, cara, coll i completarà el seu ús, la protecció específica d'ulls i oïdes.

- Estaran formats per l'envolvent exterior del casc pròpiament dit, i d'arnès o atallatge d'adaptació al cap, el qual constitueix la seva part en contacte i va proveït d'una barballera ajustable a la mida. Aquest atallatge, serà regulable a les diferents mides dels caps, la fixació al casc haurà de ser sòlida, deixant una llum lliure de 2 a 4 cm entre ell mateix i la paret interior del casc, a fi d'amortir els impactes. A l'interior del frontis de l'atallatge, s'haurà de disposar d'un dessuador de "cuirson" o material astringent similar. Les parts en contacte amb el cap hauran de ser reemplaçables fàcilment.

- Han de ser fabricats amb material resistent a l'impacte mecànic, sense perjudici de la lleugeresa, no sobrepasant en cap cas els 0,450 kg de pes

- Es protegirà al treballador davant les descàrregues elèctriques i les radiacions calorífiques

i hauran de ser incombustibles o de combustió lenta; s'hauran de protegir de les radiacions calorífiques i descàrregues elèctriques fins als 17.000 voltis sense perforar-se

- S'hauran de substituir aquells cascos que hagin patit impactes violents, encara que no se'ls hi apreciï exteriorment cap deteriorament. Es considerarà un envelliment del material en el termini d'uns quatre anys, transcorreguts els quals des de la data de fabricació (injectada en relleu a l'interior) s'hauran de donar de baixa, encara que no estiguin fets servir i es trobin emmagatzemats

- Han de ser d'ús personal, podent-se acceptar en construcció l'ús per altres usuaris posteriors, previ el seu rentat sèptic i substitució íntegra dels atallatges interiors per altres, totalment nous

PROTECCIONS PER A L'APARELL OCULAR I LA CARA:

La protecció de l'aparell ocular s'efectuarà mitjançant la utilització d'ulleres, pantalles transparents o viseres.

Les ulleres protectores reuniran les característiques mínimes següents:

- Les armadures metàl·liques o de material plàstic seran lleugeres, indeformables a l'escalfor, incombustibles, còmodes i de disseny anatòmic sense perjudici de la seva resistència i eficàcia.
- Quan es treballi amb vapors, gasos o pols molt fina, hauran de ser completament tancades i ajustades a la cara, amb visor amb tractament antientelat; en els casos d'ambients agressius de pols grossa i líquids, seran com els anteriors, però portaran incorporats botons de ventilació indirecta o tamís antiestàtic; en els casos seran de muntura de tipus normal i amb proteccions laterals que podran ser perforades per a una millor ventilació.
- Quan no existeixi perill d'impactes per partícules dures, es podran fer servir ulleres de protecció tipus "panoràmiques" amb armadura de vinil flexible i amb el visor de policarbonat o acetat transparent.
- Hauran de ser de fàcil neteja i reduiran al mínim el camp visual.
- En ambients de pols fi, amb ambient xafogós o humit, el visor haurà de ser de reixeta metàl·lica (tipus picapedrer) per impedir l'entelament.

Els mitjans de protecció de la cara podran ser de diversos tipus:

- Pantalla abatible amb arnès propi
- Pantalla abatible subjectada al casc de protecció
- Pantalles amb protecció de cap, fixes o abatibles
- Pantalles sostingudes amb la mà

Les pantalles contra la projecció de cossos físics hauran de ser de material orgànic, transparent, lliures d'estries, ratlles o deformacions. Podran ser de xarxa metàl·lica prima o proveïdes d'un visor amb vidre inestellable.

Als treballs elèctrics realitzats en proximitats de zones de tensió, l'aparell de la pantalla haurà d'estar construït amb material absolutament aïllant i el visor lleugerament enfosquit, en previsió de ceguesa per encebada intempestiva de l'arc elèctric.

Les utilitzades en previsió d'escalfor, hauran de ser de "Kevlar" o de teixit aluminitzat reflectant (l'amiant i teixits asbèstics estan totalment prohibits), amb un visor corresponent, equipat amb vidre resistent a la temperatura que haurà de suportar.

Les pantalles per soldadures, bé siguin de mà, com d'altre tipus hauran de ser fabricades preferentment amb polièster reforçat amb fibra de vidre o en defecte amb fibra vulcanitzada.

Les que es facin servir per a soldadura elèctrica no hauran de tenir cap part metàl·lica a l'exterior, a fi d'evitar els contactes accidentals amb la pinça de soldar.

Vidres de protecció:

- Els lents per ulleres de protecció, tant els de vidre (mineral) com els de plàstic transparent (orgànic) hauran de ser òpticament neutres, lliures de bombolles, taques, ondulacions i altres defectes, i les incolores hauran de transmetre no menys del 89% de les radiacions incidents.
- En el sector de la construcció, per a la seva resistència impossibilitat de rallat i entelament, el tipus de visor més polivalent i eficaç, acostuma a ser el de reixeta metàl·lica d'acer, tipus sedàs, tradicional de les ulleres de picapedrer.

PROTECCIONS PER A L' APARELL AUDITIU:

Els elements de protecció auditiva, seran sempre d'ús individual.

PROTECCIONS PER A L'APARELL RESPIRATORI:

Els equips protectors de l'aparell respiratori compliran les següents característiques:

- Seran de tipus i utilització apropiat al risc.
- S'adaptaran completament al contorn facial de l'usuari, per evitar filtracions.
- Determinaran les mínimes molèsties a l'usuari.
- Les parts amb contacte amb la pell hauran de ser de goma especialment tractada o de neoprè per evitar la irritació de l'epidermis.
- En l'ús de mascaretes facials dotades de visors panoràmics, per als usuaris que necessitin l'ús d'ulleres amb vidres correctors, es disposarà al seu interior el dispositiu portavidres, subministrats a l'efecte pel fabricant de l'equip respiratori, i els oculars correctors específics per l'usuari.

PROTECCIONS DE LES EXTREMITATS SUPERIORS:

La protecció de mans, avantbraç, i braç es farà mitjançant guants, mànegues, mitjons i maniguets seleccionats per prevenir els riscos existents i per evitar la dificultat de moviments al treballador.

Aquests elements de protecció seran de goma o cautxú, clorur de polivinil, cuir adobat al crom,

teixit termoïllant, punt, lona, pell flor, serratge, malla metàl·lica, làtex rugós antitallada, etc., segons les característiques o riscos del treball a realitzar.

Per a les maniobres amb electricitat s'hauran de fer servir guants de cautxú, neoprè o matèries plàstiques que portin marcat en forma indeleble el voltatge màxim per al qual han estat fabricats. Com a complement, si procedeix, es faran servir cremes protectores i guants tipus cirurgia.

PROTECCIONS DE LES EXTREMITATS INFERIORS:

En treballs en risc d'accidents mecànics als peus, serà obligatori l'ús de botes de seguretat amb reforços metàl·lics a la puntera, que estarà tractada i fosfatada per evitar la corrosió.

Davant el risc derivat de l'ús de líquids corrosius, o davant riscos químics, es farà ús de calçat de sola de cautxú, neoprè o poliuretà, cuir especialment tractat i s'haurà de substituir el cosit per la vulcanització a la unió del cos al bloc del pis.

La protecció davant l'aigua i la humitat, s'efectuarà amb botes altes de PVC, que hauran de tenir la puntera metàl·lica de protecció mecànica per a la realització de treballs en moviments de terres i realització d'estructures i enderroc.

En aquelles operacions que les espurnes resultin perilloses, en no tenir elements de ferro o acer, la tanca serà per poder desfer-se'n ràpid per tal d'obrir-la ràpidament davant l'eventual introducció de partícules incandescentes.

La protecció de les extremitats inferiors es completarà, quan sigui necessari, amb l'ús de cobriment de peus i polaines de cuir adobat, cautxú o teixit ignífug.

Els turmells i llençüeta disposaran de coixinets de protecció, el calçat de seguretat serà de materials transpirables i disposaran de plantilles anticlaus.

PROTECCIONS DEL COS:

Els cinturons reuniran les següents característiques:

- Seran de cinta teixida en poliamida de primera qualitat o fibra sintètica d'alta tenacitat apropiada, sense reblons i amb costures cosides.
- Tindran una amplada entre 10 i 20 cm, una espessor no inferior a 4mm, i llargària el més reduïda possible.
- Es revisaran sempre abans del seu ús, i es llençaran quan tinguin talls, esquerdes o filaments que comprometin la seva resistència, calculada per al cos humà en caiguda lliure des d'una alçada de 5 m o quan la data de fabricació sigui superior als 4 anys.
- Aniran previstos d'anelles per on passaran la corda salvacaigudes, que no podran anar subjectes mitjançant reblons.
- La corda salvacaigudes serà de poliamida d'alta tenacitat, amb un diàmetre de 12 mm. La sirga d'amarrador també serà de poliamida, però de 16 mm de diàmetre.

PROTECCIÓ PER A TREBALL A LA INTEMPÈRIE:

Els equips protectors integral per al cos davant de les inclemències meteorològiques compliran les següents característiques:

- Que no obstaculitzin la llibertat de moviments.
- Que tinguin poder de retenció/evacuació del calor.
- Que la capacitat de transport de la suor sigui adequada.
- Facilitat d'aireació.

Les peces impermeables disposaran d'esclavines i registres de ventilació per a permetre l'evaporació de la suor.

ROBA I PECES DE SENYALITZACIÓ:

Els equips protectors destinats a la seguretat-senyalització de l'usuari compliran les següents característiques:

- Que no obstaculitzin la llibertat de moviments.
- Que tinguin poder de retenció/evacuació del calor.
- Que la capacitat de transport de la suor sigui adequada.
- Facilitat d'aireació.
- Que siguin visibles a temps pel destinatari.

2.- CONDICIONS DE SUBMINISTRAMENT I EMMAGATZEMATGE

ELECCIÓ:

Els EPI hauran de ser seleccionats amb el coneixement de les condicions i tasques relacionades amb l'usuari, tenint en compte les tasques implicades i les dades proporcionades pel fabricant.

Tant el comprador com l'usuari hauran de comprovar que l'EPI ha estat dissenyat i fabricat de la forma següent:

- La peça de protecció disposa d'un disseny i dimensions que per la seva estètica, no creï sensació de ridícul a l'usuari. Els materials i components de l'EPI no hauran d'afectar adversament al beneficiari de la seva utilització.

- Haurà d'oferir a l'usuari el major grau de comoditat possible que estigui en consonància amb la protecció adequada.

- Les parts de l'EPI que entrin en contacte amb l'usuari hauran d'estar lliures de rugositats, cantells agut i ressaltos que puguin produir irritacions o ferides.

- El seu disseny haurà de facilitar la seva correcta col·locació sobre l'usuari i haurà de garantir que restarà en el seu lloc durant el temps d'emprament previsible, tenint en compte els factors ambientals, junt amb els moviments i postures que l'usuari pugui adoptar durant el treball. A aquest fi, hauran de proveir-se dels mitjans apropiats, tal com sistemes d'ajustament o gamma de talles adequades, perquè permetin que l'EPI s'adapti a la morfologia de l'usuari.

- L'EPI haurà de ser tant lleuger com sigui possible, sense perjudici de la resistència i l'eficàcia del seu disseny.

- Quan sigui possible, l'EPI tindrà una baixa resistència al vapor d'aigua.

- La designació de la talla de cada peça de treball comprendrà al menys 2 dimensions de control, en centímetres: 1) La altura i el contorn de pit o bust, ó 2) L'altura i la cintura.

Per a l'elecció dels EPI, l'emprador haurà de dur a terme les següents actuacions prèvies:

- Analitzar i avaluar els riscos existents que no puguin evitar-se o eliminar-se suficientment per altres mitjans. Per a l'inventari dels riscos se seguirà l'esquema de l'Annex II del RD 773/1997, de 30 de maig.

- Definir les característiques que hauran de reunir els EPI per a garantir la seva funció, tenint en compte la naturalesa i magnitud dels riscos que els hauran de protegir, així com els factors addicionals de risc que puguin constituir els propis EPI o la seva utilització. Per a l'avaluació d'EPI se seguiran les indicacions de l'Annex IV del RD 773/1997, de 30 de maig.

- Comparar les característiques dels EPI existents en el mercat amb les definides a l'apartat anterior.

Per a la normalització interna d'empresa dels EPI atenent a les conclusions de les actuacions prèvies d'avaluació de riscos, definició de característiques requerides i les existents en el mercat, l'emprador haurà de comprovar que compleixi amb les condicions i requisits establerts a l'Art. 5 del RD 773/1997, de 30 de maig, en funció de les modificacions significatives que l'evolució de la tècnica determini en els riscos, en les mesures tècniques i organitzatives, en els SPC i en les prestacions funcionals dels propis EPI.

PROTECCIONS DEL CAP:

Els mitjans de protecció del cap seran seleccionats en funció de les següents activitats:

- Obres de construcció, i especialment, activitats a sota o a prop de bastides i llocs de treball situats en altura, obres d'encofrat i desencofrat, muntatge i instal·lació de bastides i demolició.

- Treballs en ponts metàl·lics, edificis i estructures metàl·liques de gran altura, pals, torres, obres i muntatges metàl·lics, de caldereria i conduccions tubulars.

- Obres en fosses, rases, pous i galeries.

- Moviments de terra i obres en roca.

- Treballs en explotacions de fons, en canteres, explotacions a cel obert i desplaçaments de runes.

- Utilització de pistoles fixaclus.

- Treballs amb explosius.

- Activitats en ascensors, mecanismes elevadors, grues i mitjans de transport.

- Manteniment d'obres i instal·lacions industrials.

PROTECCIONS PER A L'APARELL OCULAR I LA CARA:

Protecció de l'aparell ocular:

- Els mitjans de protecció ocular seran seleccionats en funció de les activitats amb riscos de:

- Topades o impactes amb partícules o cossos sòlids.

- Acció de pols i fums.

- Projecció o esquitxada de líquids freds, calents, càustics o materials fosos.

- Substàncies perilloses per la seva intensitat o naturalesa.

- Radiacions perilloses per la seva intensitat o naturalesa.

- Enlluernament

Protecció de la cara:

- Els mitjans de protecció facial seran seleccionats en funció de les següents activitats:

- Treballs de soldadura, esmerilat, polit i/o tall.

- Treballs de perforació i burinat.

- Talla i tractament de pedres.

- Manipulació de pistoles fixaclus d'impacte.

- Utilització de maquinària que generen encenalls curts.

- Recollida i fragmentació de vidre, ceràmica.

- Treball amb raig projectador d'abrasius granulars.

- Manipulació o utilització de productes àcids i alcalins, desinfectants i detergents corrosius.

- Manipulació o utilització de dispositius amb raig líquid.

- Activitats en un entorn de calor radiant.

- Treballs que desprenen radiacions.

- Treballs elèctrics en tensió, en baixa tensió.

PROTECCIONS PER A L' APARELL AUDITIU:

Els mitjans de protecció auditiva seran seleccionats en funció de les següents activitats:

- Treballs amb utilització de dispositius d'aire comprimit.

- Treballs de percussió.

- Treballs d'arrancada i abrasió en recintes angostos o confinats.

PROTECCIONS PER A L'APARELL RESPIRATORI:

Els mitjans de protecció de l'aparell respiratori seran seleccionats en funció dels següents riscos:

- Pols, fums i boires.

- Vapors metàl·lics i orgànics.

- Gasos tòxics industrials.

- Monòxid de carboni.

- Baixa concentració d'oxigen respirable.

PROTECCIONS DE LES EXTREMITATS SUPERIORS:

Els mitjans de protecció de les extremitats superiors, mitjançant la utilització de guants, aquests seran seleccionats en funció de les següents activitats:

- Treballs de soldadura.
- Manipulació d'objectes amb arestes tallants.
- Manipulació o utilització de productes àcids i alcalins.
- Treballs amb risc elèctric.

PROTECCIONS DE LES EXTREMITATS INFERIORS:

Per a la protecció dels peus, en els casos que s'indiquin seguidament, es dotarà al treballador de calçat de seguretat, adaptat als riscos a prevenir en funció de l'activitat:

Calçat de protecció i de seguretat:

- Treballs d'obra grossa, enginyeria civil i construcció de carreteres
- Treballs en bastides
- Obres de demolició d'obra grossa
- Obres de construcció de formigó i d'elements prefabricats que incloguin encofrat i desencofrat
- Activitats en obres de construcció o àrees d'emmagatzematge
- Obres d'ensostrat
- Treballs d'estructura metàl·lica
- Treballs de muntatge i instal·lacions metàl·lics
- Treballs en canteres, explotacions a cel obert i desplaçament de runes
- Treballs de transformació de materials lítics
- Manipulació i tractament de vidre
- Revestiment de materials termoïllants
- Prefabricats per a la construcció

Sabates de seguretat amb taló o sola correguda i sola antiperforant:

- Obres d'ensostrat

Calçat i cobriment de calçat de seguretat amb sola termoïllant:

- Activitats sobre i amb masses ardents o fredes

Polaines, calçat i cobriment de calçat per poder desfer-se'n ràpid en cas de penetració de masses en fusió:

- Soldadors

PROTECCIONS DEL COS:

Els mitjans de protecció personal anticaigudes d'alçada, seran seleccionats en funció de les següents activitats:

- Treballs en bastides.
- Muntatge de peces prefabricades.
- Treballs en pals i torres.
- Treballs en cabines de grues situades en altura.

PROTECCIÓ DEL TRONC:

Els mitjans de protecció del tronc seran seleccionats en funció dels riscos derivats de les activitats:

Peces i equips de protecció:

- Manipulació o utilització de productes àcids i alcalins, desinfectants i detergents corrosius.
- Treballs amb masses ardents o permanència a prop d'aquestes i en ambient calent.
- Manipulació de vidre pla.
- Treballs de rajat de sorra.
- Treballs en cambres frigorífiques.

Roba de protecció antiinflamable:

- Treballs de soldadura en locals exigus.

Davantals antiperforants:

- Manipulació de ferramentes de talls manuals, quan la fulla hagi d'orientar-se cap el cos.

Davantals de cuir i altres materials resistents a partícules i guspies incandescentes:

- Treballs de soldadura.
- Treballs de forja.
- Treballs de fosa i emmotllament.

PROTECCIÓ PERSONAL CONTRA CONTACTES ELÈCTRICS:

Els mitjans de protecció personal a les immediacions de zones en tensió elèctrica, seran seleccionats en funció de les següents activitats:

- Treballs de muntatge elèctric
- Treballs de manteniment elèctric
- Treballs d'explotació i transport elèctric

SUBMINISTRAMENT I EMMAGATZEMATGE:

Es subministraran embalats en caixes, classificats per models o tipus homogenis, etiquetats amb les següents dades:

- Nom, marca comercial o altre mitjà d'identificació del fabricant o el seu representant autoritzat.
- Designació del tipus de producte, nom comercial o codi.
- Designació de la talla.
- Número de la norma EN específica.
- Etiqueta de compte: Instruccions de rentat o neteja segons Norma ISO 3759.

Es seguiran les recomanacions d'emmagatzematge i atenció, fixats pel fabricant.
Es reemplaçaran els elements, es netejaran, desinfectaran i es col·locaran en el lloc assignat, seguint les instruccions del fabricant.

S'emmagatzemaran en compartiments amplis i secs, amb temperatures compreses entre 15 i 25°C.
Els estocs i les entregues estaran documentades i custodiades, amb justificant de recepció i rebut, per un responsable delegat per l'emprador.

La vida útil dels EPI és limitada, podent ser deguda tant al seu desgast prematur per l'ús, com a la seva caducitat, que vindrà fixada pel termini de validesa establert pel fabricant, a partir de la seva data de fabricació (generalment estampillada a l'EPI), amb independència que hagi estat o no utilitzat.

3.- UNITAT I CRITERI D'AMIDAMENT

Unitat mesurada segons les especificacions de la DT.

4.- NORMATIVA DE COMPLIMENT OBLIGATORI

Ley 31/1995, de 8 de noviembre, de prevención de riesgos laborales.

Real Decreto 773/1997, de 30 de mayo, sobre disposiciones mínimas de seguridad y salud relativas a la utilización por los trabajadores de equipos de protección individual.

Real Decreto 542/2020, de 26 de mayo, por el que se modifican y derogan diferentes disposiciones en materia de calidad y seguridad industrial.

Real Decreto 159/1995, de 3 de febrero, por el que se modifica el real decreto 1407/1992, de 20 de noviembre, por el que se regula las condiciones para la comercialización y libre circulación intracomunitaria de los equipos de protección individual.

Resolución de 29 de abril de 1999, de la Dirección General de Industria y Tecnología, por la que se actualiza el anexo IV de la Resolución de 18 de marzo de 1998, de la Dirección General de Tecnología y Seguridad Industrial.

Resolución de 28 de julio de 2000, de la Dirección General de Política Tecnológica, por la que se actualiza el anexo IV de la Resolución de 29 de abril de 1999, de la Dirección General de Industria y Tecnología.

B1 MATERIALS PER A PROTECCIONS INDIVIDUALS, COL·LECTIVES, IMPLANTACIÓ I ASSISTÈNCIES TÈCNiques

B14 MATERIALS PER A PROTECCIONS INDIVIDUALS

B147 MATERIALS PER A PROTECCIONS DEL COS

B147O- MASCARETA AUTOFILTRANT

0.- ELEMENTS QUE CONTEMPLA EL PLEC

B147O-10MPA.

1.- DEFINICIÓ I CONDICIONS DELS ELEMENTS

Equip destinat a ser dut o subjectat pel treballador perquè el protegeixi d'un o diversos riscos que puguin amenaçar la seva seguretat o la seva salut, així com qualsevol complement o accessori destinat a tal fi.

S'han considerat els tipus següents:

- Proteccions del cap
- Proteccions per a l'aparell ocular i la cara
- Proteccions per a l'aparell auditiu
- Proteccions per a l'aparell respiratori
- Proteccions de les extremitats superiors
- Proteccions de les extremitats inferiors
- Proteccions del cos
- Protecció del tronc
- Protecció per treball a la intempèrie
- Roba i peces de senyalització
- Protecció personal contra contactes elèctrics

Resten expressament exclosos:

- La roba de treball corrent i els uniformes que no estiguin específicament destinats a protegir la salut o la integritat física del treballador
 - Es equips dels serveis de socors i salvament
 - Els EPI dels militars, dels policies i de les persones dels serveis de manteniment de l'ordre
-

- Els EPI dels mitjans de transport per carretera
- El material d'esport
- El material d'autodefensa o de dissuasió
- Els aparells portàtils per a la detecció i senyalització dels riscos i dels factors de molèstia

CARACTERÍSTIQUES GENERALS:

Es tracta d'uns equips que actuen a mode de coberta o pantalla portàtil, individualitzada per a cada usuari, destinats a reduir les conseqüències derivades del contacte de la zona del cos protegida, amb una energia fora de control, d'intensitat inferior a la previsible resistència física de l'EPI.

La seva eficàcia resta limitada a la seva capacitat de resistència a la força fora de control que incideixi amb la part del cos protegida per l'usuari, a la seva correcta utilització i manteniment, així com a la formació i voluntat del beneficiari per al seu emprament en les condicions previstes pel fabricant. La seva utilització haurà de quedar restringida a l'absència de garanties preventives adequades, per inexistència de MAUP, o en el seu defecte SPC d'eficàcia equivalent.

Els EPI hauran de proporcionar una protecció eficaç davant els riscos que motiven el seu ús, sense suposar por si mateixos o ocasionar riscos addicionals ni molèsties innecessàries.

PROTECCIONS DEL CAP:

Els cascos de seguretat podran ser amb ala completa al seu voltant, protegint en part les orelles i el coll, o bé amb visera damunt el front únicament, i en els dos casos hauran de complir els següents requisits:

Compren la defensa del crani, cara, coll i completarà el seu ús, la protecció específica d'ulls i oïdes.

- Estaran formats per l'envolvent exterior del casc pròpiament dit, i d'arnès o atallatge d'adaptació al cap, el qual constitueix la seva part en contacte i va proveït d'una barballera ajustable a la mida. Aquest atallatge, serà regulable a les diferents mides dels caps, la fixació al casc haurà de ser sòlida, deixant una llum lliure de 2 a 4 cm entre ell mateix i la paret interior del casc, a fi d'amortir els impactes. A l'interior del frontis de l'atallatge, s'haurà de disposar d'un dessuador de "cuirson" o material astringent similar. Les parts en contacte amb el cap hauran de ser reemplaçables fàcilment.

- Han de ser fabricats amb material resistent a l'impacte mecànic, sense perjudici de la lleugeresa, no sobrepasant en cap cas els 0,450 kg de pes

- Es protegirà al treballador davant les descàrregues elèctriques i les radiacions calorífiques i hauran de ser incombustibles o de combustió lenta; s'hauran de protegir de les radiacions calorífiques i descàrregues elèctriques fins als 17.000 voltis sense perforar-se

- S'hauran de substituir aquells cascos que hagin patit impactes violents, encara que no se'ls hi apreciï exteriorment cap deteriorament. Es considerarà un envelliment del material en el termini d'uns quatre anys, transcorreguts els quals des de la data de fabricació (injectada en relleu a l'interior) s'hauran de donar de baixa, encara que no estiguin fets servir i es trobin emmagatzemats

- Han de ser d'ús personal, podent-se acceptar en construcció l'ús per altres usuaris posteriors, previ el seu rentat sèptic i substitució íntegra dels atallatges interiors per altres, totalment nous

PROTECCIONS PER A L'APARELL OCULAR I LA CARA:

La protecció de l'aparell ocular s'efectuarà mitjançant la utilització d'ulleres, pantalles transparents o viseres.

Les ulleres protectores reuniran les característiques mínimes següents:

- Les armadures metàl·liques o de material plàstic seran lleugeres, indeformables a l'escalfor, incombustibles, còmodes i de disseny anatòmic sense perjudici de la seva resistència i eficàcia.

- Quan es treballi amb vapors, gasos o pols molt fina, hauran de ser completament tancades i ajustades a la cara, amb visor amb tractament antientelat; en els casos d'ambients agressius de pols grossa i líquids, seran com els anteriors, però portaran incorporats botons de ventilació indirecta o tamís antiestàtic; en els altres casos seran de muntura de tipus normal i amb proteccions laterals que podran ser perforades per a una millor ventilació.

- Quan no existeixi perill d'impactes per partícules dures, es podran fer servir ulleres de protecció tipus "panoràmiques" amb armadura de vinil flexible i amb el visor de policarbonat o acetat transparent.

- Hauran de ser de fàcil neteja i reduiran al mínim el camp visual.

- En ambients de pols fi, amb ambient xafogós o humit, el visor haurà de ser de reixeta metàl·lica (tipus picapedrer) per impedir l'entelament.

Els mitjans de protecció de la cara podran ser de diversos tipus:

- Pantalla abatible amb arnès propi
- Pantalla abatible subjectada al casc de protecció
- Pantalles amb protecció de cap, fixes o abatibles
- Pantalles sostingudes amb la mà

Les pantalles contra la projecció de cossos físics hauran de ser de material orgànic, transparent, lliures d'estries, ratlles o deformacions. Podran ser de xarxa metàl·lica prima o proveïdes d'un visor amb vidre inestellable.

Als treballs elèctrics realitzats en proximitats de zones de tensió, l'aparell de la pantalla haurà d'estar construït amb material absolutament aïllant i el visor lleugerament enfosquit, en previsió de ceguesa per encebada intempestiva de l'arc elèctric.

Les utilitzades en previsió d'escalfor, hauran de ser de "Kevlar" o de teixit aluminitzat reflectant (l'amiant i teixits asbèstics estan totalment prohibits), amb un visor corresponent, equipat amb vidre resistent a la temperatura que haurà de suportar.

Les pantalles per soldadures, bé siguin de mà, com d'altre tipus hauran de ser fabricades preferentment amb polièster reforçat amb fibra de vidre o en defecte amb fibra vulcanitzada. Les que es facin servir per a soldadura elèctrica no hauran de tenir cap part metàl·lica a l'exterior, a fi d'evitar els contactes accidentals amb la pinça de soldar.

Vidres de protecció:

- Els lents per ulleres de protecció, tant els de vidre (mineral) com els de plàstic transparent (orgànic) hauran de ser òpticament neutres, lliures de bombolles, taques, ondulacions i altres defectes, i les incolores hauran de transmetre no menys del 89% de les radiacions incidents.

- En el sector de la construcció, per a la seva resistència impossibilitat de rallat i entelament, el tipus de visor més polivalent i eficaç, acostuma a ser el de reixeta metàl·lica d'acer, tipus sedàs, tradicional de les ulleres de picapedrer.

PROTECCIONS PER A L' APARELL AUDITIU:

Els elements de protecció auditiva, seran sempre d'ús individual.

PROTECCIONS PER A L'APARELL RESPIRATORI:

Els equips protectors de l'aparell respiratori compliran les següents característiques:

- Seran de tipus i utilització apropiat al risc.
- S'adaptaran completament al contorn facial de l'usuari, per evitar filtracions.
- Determinaran les mínimes molèsties a l'usuari.
- Les parts amb contacte amb la pell hauran de ser de goma especialment tractada o de neoprè per evitar la irritació de l'epidermis.
- En l'ús de mascaretes facials dotades de visors panoràmics, per als usuaris que necessitin l'ús d'ulleres amb vidres correctors, es disposarà al seu interior el dispositiu portavidres, subministrats a l'efecte pel fabricant de l'equip respiratori, i els oculars correctors específics per l'usuari.

PROTECCIONS DE LES EXTREMITATS SUPERIORS:

La protecció de mans, avantbraç, i braç es farà mitjançant guants, mànegues, mitjons i maniguets seleccionats per prevenir els riscos existents i per evitar la dificultat de moviments al treballador.

Aquests elements de protecció seran de goma o cautxú, clorur de polivinil, cuir adobat al crom, teixit termoïllant, punt, lona, pell flor, serratge, malla metàl·lica, làtex rugós antitallada, etc., segons les característiques o riscos del treball a realitzar.

Per a les maniobres amb electricitat s'hauran de fer servir guants de cautxú, neoprè o matèries plàstiques que portin marcat en forma indeleble el voltatge màxim per al qual han estat fabricats. Com a complement, si procedeix, es faran servir cremes protectores i guants tipus cirurgia.

PROTECCIONS DE LES EXTREMITATS INFERIORS:

En treballs en risc d'accidents mecànics als peus, serà obligatori l'ús de botes de seguretat amb reforços metàl·lics a la puntera, que estarà tractada i fosfatada per evitar la corrosió.

Davant el risc derivat de l'ús de líquids corrosius, o davant riscos químics, es farà ús de calçat de sola de cautxú, neoprè o poliuretà, cuir especialment tractat i s'haurà de substituir el cosit per la vulcanització a la unió del cos al bloc del pis.

La protecció davant l'aigua i la humitat, s'efectuarà amb botes altes de PVC, que hauran de tenir la puntera metàl·lica de protecció mecànica per a la realització de treballs en moviments de terres i realització d'estructures i enderroc.

En aquelles operacions que les espurnes resultin perilloses, en no tenir elements de ferro o acer, la tanca serà per poder desfer-se'n ràpid per tal d'obrir-la ràpidament davant l'eventual introducció de partícules incandescentes.

La protecció de les extremitats inferiors es completarà, quan sigui necessari, amb l'ús de cobriment de peus i polaines de cuir adobat, cautxú o teixit ignífug.

Els turmells i l'engüeta disposaran de coixinets de protecció, el calçat de seguretat serà de materials transpirables i disposaran de plantilles anticlaus.

PROTECCIONS DEL COS:

Els cinturons reuniran les següents característiques:

- Seran de cinta teixida en poliamida de primera qualitat o fibra sintètica d'alta tenacitat apropiada, sense reblons i amb costures cosides.
- Tindran una amplada entre 10 i 20 cm, una espessor no inferior a 4mm, i llargària el més reduïda possible.
- Es revisaran sempre abans del seu ús, i es llençaran quan tinguin talls, esquerdes o filaments que comprometin la seva resistència, calculada per al cos humà en caiguda lliure des d'una alçada de 5 m o quan la data de fabricació sigui superior als 4 anys.
- Aniran previstos d'anelles per on passaran la corda salvacaigudes, que no podran anar subjectes mitjançant reblons.
- La corda salvacaigudes serà de poliamida d'alta tenacitat, amb un diàmetre de 12 mm. La sirga d'amarrador també serà de poliamida, però de 16 mm de diàmetre.

PROTECCIÓ PER A TREBALL A LA INTEMPÈRIE:

Els equips protectors integral per al cos davant de les inclemències meteorològiques compliran les següents característiques:

- Que no obstaculitzin la llibertat de moviments.
- Que tinguin poder de retenció/evacuació del calor.
- Que la capacitat de transport de la suor sigui adequada.
- Facilitat d'aireació.

Les peces impermeables disposaran d'esclavines i registres de ventilació per a permetre l'evaporació de la suor.

ROBA I PECES DE SENYALITZACIÓ:

Els equips protectors destinats a la seguretat-senyalització de l'usuari compliran les següents característiques:

- Que no obstaculitzin la llibertat de moviments.
- Que tinguin poder de retenció/evacuació del calor.
- Que la capacitat de transport de la suor sigui adequada.
- Facilitat d'aireació.
- Que siguin visibles a temps pel destinatari.

2.- CONDICIONS DE SUBMINISTRAMENT I EMMAGATZEMATGE

ELECCIÓ:

Els EPI hauran de ser seleccionats amb el coneixement de les condicions i tasques relacionades amb l'usuari, tenint en compte les tasques implicades i les dades proporcionades pel fabricant. Tant el comprador com l'usuari hauran de comprovar que l'EPI ha estat dissenyat i fabricat de la forma següent:

- La peça de protecció disposa d'un disseny i dimensions que per la seva estètica, no creï sensació de ridícul a l'usuari. Els materials i components de l'EPI no hauran d'afectar adversament al beneficiari de la seva utilització.
- Haurà d'oferir a l'usuari el major grau de comoditat possible que estigui en consonància amb la protecció adequada.
- Les parts de l'EPI que entrin en contacte amb l'usuari hauran d'estar lliures de rugositats, cantells agut i ressaltos que puguin produir irritacions o ferides.
- El seu disseny haurà de facilitar la seva correcta col·locació sobre l'usuari i haurà de garantir que restarà en el seu lloc durant el temps d'emprament previsible, tenint en compte els factors ambientals, junt amb els moviments i postures que l'usuari pugui adoptar durant el treball. A aquest fi, hauran de proveir-se dels mitjans apropiats, tal com sistemes d'ajustament o gamma de talles adequades, perquè permetin que l'EPI s'adapti a la morfologia de l'usuari.
- L'EPI haurà de ser tant lleuger com sigui possible, sense perjudici de la resistència i l'eficàcia del seu disseny.
- Quan sigui possible, l'EPI tindrà una baixa resistència al vapor d'aigua.
- La designació de la talla de cada peça de treball comprendrà al menys 2 dimensions de control, en centímetres: 1) La altura i el contorn de pit o bust, ó 2) L'altura i la cintura.

Per a l'elecció dels EPI, l'emprador haurà de dur a terme les següents actuacions prèvies:

- Analitzar i avaluar els riscos existents que no puguin evitar-se o eliminar-se suficientment per altres mitjans. Per a l'inventari dels riscos se seguirà l'esquema de l'Annex II del RD 773/1997, de 30 de maig.
- Definir les característiques que hauran de reunir els EPI per a garantir la seva funció, tenint en compte la naturalesa i magnitud dels riscos que els hauran de protegir, així com els factors addicionals de risc que puguin constituir els propis EPI o la seva utilització. Per a l'avaluació d'EPI se seguiran les indicacions de l'Annex IV del RD 773/1997, de 30 de maig.
- Comparar les característiques dels EPI existents en el mercat amb les definides a l'apartat anterior.

Per a la normalització interna d'empresa dels EPI atenent a les conclusions de les actuacions prèvies d'avaluació de riscos, definició de característiques requerides i les existents en el mercat, l'emprador haurà de comprovar que compleixi amb les condicions i requisits establerts a l'Art. 5 del RD 773/1997, de 30 de maig, en funció de les modificacions significatives que l'evolució de la tècnica determini en els riscos, en les mesures tècniques i organitzatives, en els SPC i en les prestacions funcionals dels propis EPI.

PROTECCIONS DEL CAP:

Els mitjans de protecció del cap seran seleccionats en funció de les següents activitats:

- Obres de construcció, i especialment, activitats a sota o a prop de bastides i llocs de treball situats en altura, obres d'encofrat i desencofrat, muntatge i instal·lació de bastides i demolició.
- Treballs en ponts metàl·lics, edificis i estructures metàl·liques de gran altura, pals, torres, obres i muntatges metàl·lics, de caldereria i conduccions tubulars.
- Obres en fosses, rases, pous i galeries.
- Moviments de terra i obres en roca.
- Treballs en explotacions de fons, en canteres, explotacions a cel obert i desplaçaments de runes.
- Utilització de pistoles fixaclus.
- Treballs amb explosius.
- Activitats en ascensors, mecanismes elevadors, grues i mitjans de transport.
- Manteniment d'obres i instal·lacions industrials.

PROTECCIONS PER A L'APARELL OCULAR I LA CARA:

Protecció de l'aparell ocular:

- Els mitjans de protecció ocular seran seleccionats en funció de les activitats amb riscos de:

- Topades o impactes amb partícules o cossos sòlids.
- Acció de pols i fums.
- Projecció o esquitxada de líquids freds, calents, càustics o materials fosos.
- Substàncies perilloses per la seva intensitat o naturalesa.
- Radiacions perilloses per la seva intensitat o naturalesa.
- Enlluernament

Protecció de la cara:

- Els mitjans de protecció facial seran seleccionats en funció de les següents activitats:
- Treballs de soldadura, esmerilat, polit i/o tall.
- Treballs de perforació i burinat.
- Talla i tractament de pedres.
- Manipulació de pistoles fixaclus d'impacte.
- Utilització de maquinària que generen encenalls curts.
- Recollida i fragmentació de vidre, ceràmica.
- Treball amb raig projector d'abrasius granulars.
- Manipulació o utilització de productes àcids i alcalins, desinfectants i detergents corrosius.
- Manipulació o utilització de dispositius amb raig líquid.
- Activitats en un entorn de calor radiant.
- Treballs que desprenen radiacions.
- Treballs elèctrics en tensió, en baixa tensió.

PROTECCIONS PER A L' APARELL AUDITIU:

Els mitjans de protecció auditiva seran seleccionats en funció de les següents activitats:

- Treballs amb utilització de dispositius d'aire comprimit.
- Treballs de percussió.
- Treballs d'arrancada i abrasió en recintes angostos o confinats.

PROTECCIONS PER A L'APARELL RESPIRATORI:

Els mitjans de protecció de l'aparell respiratori seran seleccionats en funció dels següents riscos:

- Pols, fums i boires.
- Vapors metàl·lics i orgànics.
- Gasos tòxics industrials.
- Monòxid de carboni.
- Baixa concentració d'oxigen respirable.

PROTECCIONS DE LES EXTREMITATS SUPERIORS:

Els mitjans de protecció de les extremitats superiors, mitjançant la utilització de guants, aquests seran seleccionats en funció de les següents activitats:

- Treballs de soldadura.
- Manipulació d'objectes amb arestes tallants.
- Manipulació o utilització de productes àcids i alcalins.
- Treballs amb risc elèctric.

PROTECCIONS DE LES EXTREMITATS INFERIORS:

Per a la protecció dels peus, en els casos que s'indiquin seguidament, es dotarà al treballador de calçat de seguretat, adaptat als riscos a prevenir en funció de l'activitat:

Calçat de protecció i de seguretat:

- Treballs d'obra grossa, enginyeria civil i construcció de carreteres
- Treballs en bastides
- Obres de demolició d'obra grossa
- Obres de construcció de formigó i d'elements prefabricats que incloguin encofrat i desencofrat
- Activitats en obres de construcció o àrees d'emmagatzematge
- Obres d'ensostrat
- Treballs d'estructura metàl·lica
- Treballs de muntatge i instal·lacions metàl·lics
- Treballs en canteres, explotacions a cel obert i desplaçament de runes
- Treballs de transformació de materials lítics
- Manipulació i tractament de vidre
- Revestiment de materials termoïllants
- Prefabricats per a la construcció

Sabates de seguretat amb taló o sola correguda i sola antiperforant:

- Obres d'ensostrat

Calçat i cobriment de calçat de seguretat amb sola termoïllant:

- Activitats sobre i amb masses ardents o fredes

Polaines, calçat i cobriment de calçat per poder desfer-se'n ràpid en cas de penetració de masses en fusió:

- Soldadors

PROTECCIONS DEL COS:

Els mitjans de protecció personal anticaigudes d'alçada, seran seleccionats en funció de les següents activitats:

- Treballs en bastides.
- Muntatge de peces prefabricades.
- Treballs en pals i torres.

- Treballs en cabines de grues situades en altura.

PROTECCIÓ DEL TRONC:

Els mitjans de protecció del tronc seran seleccionats en funció dels riscos derivats de les activitats:

Peces i equips de protecció:

- Manipulació o utilització de productes àcids i alcalins, desinfectants i detergents corrosius.
- Treballs amb masses ardents o permanència a prop d'aquestes i en ambient calent.
- Manipulació de vidre pla.
- Treballs de rajat de sorra.
- Treballs en cambres frigorífiques.

Roba de protecció antiinflamable:

- Treballs de soldadura en locals exigus.

Davantals antiperforants:

- Manipulació de ferramentes de talls manuals, quan la fulla hagi d'orientar-se cap el cos.

Davantals de cuir i altres materials resistents a partícules i guspires incandesents:

- Treballs de soldadura.
- Treballs de forja.
- Treballs de fosa i emmotllament.

PROTECCIÓ PERSONAL CONTRA CONTACTES ELÈCTRICS:

Els mitjans de protecció personal a les immediacions de zones en tensió elèctrica, seran seleccionats en funció de les següents activitats:

- Treballs de muntatge elèctric
- Treballs de manteniment elèctric
- Treballs d'explotació i transport elèctric

SUBMINISTRAMENT I EMMAGATZEMATGE:

Es subministraran embalats en caixes, classificats per models o tipus homogenis, etiquetats amb les següents dades:

- Nom, marca comercial o altre mitjà d'identificació del fabricant o el seu representant autoritzat.
- Designació del tipus de producte, nom comercial o codi.
- Designació de la talla.
- Número de la norma EN específica.
- Etiqueta de compte: Instruccions de rentat o neteja segons Norma ISO 3759.

Es seguiran les recomanacions d'emmagatzematge i atenció, fixats pel fabricant.

Es reemplaçaran els elements, es netejaran, desinfectaran i es col·locaran en el lloc assignat, seguint les instruccions del fabricant.

S'emmagatzemaran en compartiments amplis i secs, amb temperatures compreses entre 15 i 25°C.

Els estocs i les entregues estaran documentades i custodiades, amb justificant de recepció i rebut, per un responsable delegat per l'emprador.

La vida útil dels EPI és limitada, podent ser deguda tant al seu desgast prematur per l'ús, com a la seva caducitat, que vindrà fixada pel termini de validesa establert pel fabricant, a partir de la seva data de fabricació (generalment estampillada a l'EPI), amb independència que hagi estat o no utilitzat.

3.- UNITAT I CRITERI D'AMIDAMENT

Unitat mesurada segons les especificacions de la DT.

4.- NORMATIVA DE COMPLIMENT OBLIGATORI

Ley 31/1995, de 8 de noviembre, de prevención de riesgos laborales.

Real Decreto 773/1997, de 30 de mayo, sobre disposiciones mínimas de seguridad y salud relativas a la utilización por los trabajadores de equipos de protección individual.

Real Decreto 542/2020, de 26 de mayo, por el que se modifican y derogan diferentes disposiciones en materia de calidad y seguridad industrial.

Real Decreto 159/1995, de 3 de febrero, por el que se modifica el real decreto 1407/1992, de 20 de noviembre, por el que se regula las condiciones para la comercialización y libre circulación intracomunitaria de los equipos de protección individual.

Resolución de 29 de abril de 1999, de la Dirección General de Industria y Tecnología, por la que se actualiza el anexo IV de la Resolución de 18 de marzo de 1998, de la Dirección General de Tecnología y Seguridad Industrial.

Resolución de 28 de julio de 2000, de la Dirección General de Política Tecnológica, por la que se actualiza el anexo IV de la Resolución de 29 de abril de 1999, de la Dirección General de Industria y Tecnología.

B1 MATERIALS PER A PROTECCIONS INDIVIDUALS, COL·LECTIVES, IMPLANTACIÓ I ASISTÈNCIES TÈCNIQUES

B14 MATERIALS PER A PROTECCIONS INDIVIDUALS

B147 MATERIALS PER A PROTECCIONS DEL COS

B147Z- ULLERES DE SEGURETAT PER A PROTECCIÓ DE L'APARELL OCULAR

0.- ELEMENTS QUE CONTEMPLA EL PLEC

B147Z-0X16.

1.- DEFINICIÓ I CONDICIONS DELS ELEMENTS

Equip destinat a ser dut o subjectat pel treballador perquè el protegeixi d'un o diversos riscos que puguin amenaçar la seva seguretat o la seva salut, així com qualsevol complement o accessori destinat a tal fi.

S'han considerat els tipus següents:

- Proteccions del cap
- Proteccions per a l'aparell ocular i la cara
- Proteccions per a l'aparell auditiu
- Proteccions per a l'aparell respiratori
- Proteccions de les extremitats superiors
- Proteccions de les extremitats inferiors
- Proteccions del cos
- Protecció del tronc
- Protecció per treball a la intempèrie
- Roba i peces de senyalització
- Protecció personal contra contactes elèctrics

Resten expressament exclosos:

- La roba de treball corrent i els uniformes que no estiguin específicament destinats a protegir la salut o la integritat física del treballador
- Es equips dels serveis de socors i salvament
- Els EPI dels militars, dels policies i de les persones dels serveis de manteniment de l'ordre
- Els EPI dels mitjans de transport per carretera
- El material d'esport
- El material d'autodefensa o de dissuasió
- Els aparells portàtils per a la detecció i senyalització dels riscos i dels factors de molèstia

CARACTERÍSTIQUES GENERALS:

Es tracta d'uns equips que actuen a mode de coberta o pantalla portàtil, individualitzada per a cada usuari, destinats a reduir les conseqüències derivades del contacte de la zona del cos protegida, amb una energia fora de control, d'intensitat inferior a la previsible resistència física de l'EPI.

La seva eficàcia resta limitada a la seva capacitat de resistència a la força fora de control que incideixi amb la part del cos protegida per l'usuari, a la seva correcta utilització i manteniment, així com a la formació i voluntat del beneficiari per al seu emprament en les condicions previstes pel fabricant. La seva utilització haurà de quedar restringida a l'absència de garanties preventives adequades, per inexistència de MAUP, o en el seu defecte SPC d'eficàcia equivalent.

Els EPI hauran de proporcionar una protecció eficaç davant els riscos que motiven el seu ús, sense suposar por si mateixos o ocasionar riscos addicionals ni molèsties innecessàries.

PROTECCIONS DEL CAP:

Els cascos de seguretat podran ser amb ala completa al seu voltant, protegint en part les orelles i el coll, o bé amb visera damunt el front únicament, i en els dos casos hauran de complir els següents requisits:

Compren la defensa del crani, cara, coll i completarà el seu ús, la protecció específica d'ulls i oïdes.

- Estaran formats per l'envolvent exterior del casc pròpiament dit, i d'arnès o atallatge d'adaptació al cap, el qual constitueix la seva part en contacte i va proveït d'una barballera ajustable a la mida. Aquest atallatge, serà regulable a les diferents mides dels caps, la fixació al casc haurà de ser sòlida, deixant una llum lliure de 2 a 4 cm entre ell mateix i la paret interior del casc, a fi d'amortir els impactes. A l'interior del frontis de l'atallatge, s'haurà de disposar d'un dessuador de "cuirson" o material astringent similar. Les parts en contacte amb el cap hauran de ser reemplaçables fàcilment.

- Han de ser fabricats amb material resistent a l'impacte mecànic, sense perjudici de la lleugeresa, no sobrepasant en cap cas els 0,450 kg de pes

- Es protegirà al treballador davant les descàrregues elèctriques i les radiacions calorífiques i hauran de ser incombustibles o de combustió lenta; s'hauran de protegir de les radiacions calorífiques i descàrregues elèctriques fins als 17.000 voltis sense perforar-se

- S'hauran de substituir aquells cascos que hagin patit impactes violents, encara que no se'ls hi aprecii exteriorment cap deteriorament. Es considerarà un envelliment del material en el termini d'uns quatre anys, transcorreguts els quals des de la data de fabricació (injectada en relleu a

l'interior) s'hauran de donar de baixa, encara que no estiguin fets servir i es trobin emmagatzemats - Han de ser d'ús personal, podent-se acceptar en construcció l'ús per altres usuaris posteriors, previ el seu rentat sèptic i substitució íntegra dels atallatges interiors per altres, totalment nous

PROTECCIONS PER A L'APARELL OCULAR I LA CARA:

La protecció de l'aparell ocular s'efectuarà mitjançant la utilització d'ulleres, pantalles transparents o viseres.

Les ulleres protectores reuniran les característiques mínimes següents:

- Les armadures metàl·liques o de material plàstic seran lleugeres, indeformables a l'escalfor, incombustibles, còmodes i de disseny anatòmic sense perjudici de la seva resistència i eficàcia.
- Quan es treballi amb vapors, gasos o pols molt fina, hauran de ser completament tancades i ajustades a la cara, amb visor amb tractament antientelat; en els casos d'ambients agressius de pols grossa i líquids, seran com els anteriors, però portaran incorporats botons de ventilació indirecta o tamís antiestàtic; en els casos seran de muntura de tipus normal i amb proteccions laterals que podran ser perforades per a una millor ventilació.
- Quan no existeixi perill d'impactes per partícules dures, es podran fer servir ulleres de protecció tipus "panoràmiques" amb armadura de vinil flexible i amb el visor de policarbonat o acetat transparent.
- Hauran de ser de fàcil neteja i reduiran al mínim el camp visual.
- En ambients de pols fi, amb ambient xafegós o humit, el visor haurà de ser de reixeta metàl·lica (tipus picapedrer) per impedir l'entelament.

Els mitjans de protecció de la cara podran ser de diversos tipus:

- Pantalla abatible amb arnès propi
- Pantalla abatible subjectada al casc de protecció
- Pantalles amb protecció de cap, fixes o abatibles
- Pantalles sostingudes amb la mà

Les pantalles contra la projecció de cossos físics hauran de ser de material orgànic, transparent, lliures d'estries, ratlles o deformacions. Podran ser de xarxa metàl·lica prima o proveïdes d'un visor amb vidre inestellable.

Als treballs elèctrics realitzats en proximitats de zones de tensió, l'aparell de la pantalla haurà d'estar construït amb material absolutament aïllant i el visor lleugerament enfosquit, en previsió de ceguesa per encebada intempestiva de l'arc elèctric.

Les utilitzades en previsió d'escalfor, hauran de ser de "Kevlar" o de teixit aluminitzat reflectant (l'amiant i teixits asbèstics estan totalment prohibits), amb un visor corresponent, equipat amb vidre resistent a la temperatura que haurà de suportar.

Les pantalles per soldadures, bé siguin de mà, com d'altre tipus hauran de ser fabricades preferentment amb polièster reforçat amb fibra de vidre o en defecte amb fibra vulcanitzada.

Les que es facin servir per a soldadura elèctrica no hauran de tenir cap part metàl·lica a l'exterior, a fi d'evitar els contactes accidentals amb la pinça de soldar.

Vidres de protecció:

- Els lents per ulleres de protecció, tant els de vidre (mineral) com els de plàstic transparent (orgànic) hauran de ser òpticament neutres, lliures de bombolles, taques, ondulacions i altres defectes, i les incolores hauran de transmetre no menys del 89% de les radiacions incidents.
- En el sector de la construcció, per a la seva resistència impossibilitat de rallat i entelament, el tipus de visor més polivalent i eficaç, acostuma a ser el de reixeta metàl·lica d'acer, tipus sedàs, tradicional de les ulleres de picapedrer.

PROTECCIONS PER A L' APARELL AUDITIU:

Els elements de protecció auditiva, seran sempre d'ús individual.

PROTECCIONS PER A L'APARELL RESPIRATORI:

Els equips protectors de l'aparell respiratori compliran les següents característiques:

- Seran de tipus i utilització apropiat al risc.
- S'adaptaran completament al contorn facial de l'usuari, per evitar filtracions.
- Determinaran les mínimes molèsties a l'usuari.
- Les parts amb contacte amb la pell hauran de ser de goma especialment tractada o de neoprè per evitar la irritació de l'epidermis.
- En l'ús de mascaretes facials dotades de visors panoràmics, per als usuaris que necessitin l'ús d'ulleres amb vidres correctors, es disposarà al seu interior el dispositiu portavidres, subministrats a l'efecte pel fabricant de l'equip respiratori, i els oculars correctors específics per l'usuari.

PROTECCIONS DE LES EXTREMITATS SUPERIORS:

La protecció de mans, avantbraç, i braç es farà mitjançant guants, mànegues, mitjons i maniguets seleccionats per prevenir els riscos existents i per evitar la dificultat de moviments al treballador.

Aquests elements de protecció seran de goma o cautxú, clorur de polivinil, cuir adobat al crom, teixit termoïllant, punt, lona, pell flor, serratge, malla metàl·lica, làtex rugós antitallada, etc., segons les característiques o riscos del treball a realitzar.

Per a les maniobres amb electricitat s'hauran de fer servir guants de cautxú, neoprè o matèries plàstiques que portin marcat en forma indeleble el voltatge màxim per al qual han estat fabricats. Com a complement, si procedeix, es faran servir cremes protectores i guants tipus cirurgia.

PROTECCIONS DE LES EXTREMITATS INFERIORS:

En treballs en risc d'accidents mecànics als peus, serà obligatori l'ús de botes de seguretat amb reforços metàl·lics a la puntera, que estarà tractada i fosfatada per evitar la corrosió.

Davant el risc derivat de l'ús de líquids corrosius, o davant riscos químics, es farà ús de calçat de sola de cautxú, neoprè o poliuretà, cuir especialment tractat i s'haurà de substituir el cosit per la vulcanització a la unió del cos al bloc del pis.

La protecció davant l'aigua i la humitat, s'efectuarà amb botes altes de PVC, que hauran de tenir la puntera metàl·lica de protecció mecànica per a la realització de treballs en moviments de terres i realització d'estructures i enderroc.

En aquelles operacions que les espurnes resultin perilloses, en no tenir elements de ferro o acer, la tanca serà per poder desfer-se'n ràpid per tal d'obrir-la ràpidament davant l'eventual introducció de partícules incandescentes.

La protecció de les extremitats inferiors es completarà, quan sigui necessari, amb l'ús de cobriment de peus i polaines de cuir adobat, cautxú o teixit ignífug.

Els turmells i l'engüeta disposaran de coixinets de protecció, el calçat de seguretat serà de materials transpirables i disposaran de plantilles anticlaus.

PROTECCIONS DEL COS:

Els cinturons reuniran les següents característiques:

- Seran de cinta teixida en poliamida de primera qualitat o fibra sintètica d'alta tenacitat apropiada, sense reblons i amb costures cosides.

- Tindran una amplada entre 10 i 20 cm, una espessor no inferior a 4mm, i llargària el més reduïda possible.

- Es revisaran sempre abans del seu ús, i es llençaran quan tinguin talls, esquerdes o filaments que comprometin la seva resistència, calculada per al cos humà en caiguda lliure des d'una alçada de 5 m o quan la data de fabricació sigui superior als 4 anys.

- Aniran previstos d'anelles per on passarà la corda salvacaigudes, que no podran anar subjectes mitjançant reblons.

- La corda salvacaigudes serà de poliamida d'alta tenacitat, amb un diàmetre de 12 mm. La sirga d'amarrador també serà de poliamida, però de 16 mm de diàmetre.

PROTECCIÓ PER A TREBALL A LA INTEMPÈRIE:

Els equips protectors integral per al cos davant de les inclemències meteorològiques compliran les següents característiques:

- Que no obstaculitzin la llibertat de moviments.

- Que tinguin poder de retenció/evacuació del calor.

- Que la capacitat de transport de la suor sigui adequada.

- Facilitat d'aireació.

Les peces impermeables disposaran d'esclavines i registres de ventilació per a permetre l'evaporació de la suor.

ROBA I PECES DE SENYALITZACIÓ:

Els equips protectors destinats a la seguretat-senyalització de l'usuari compliran les següents característiques:

- Que no obstaculitzin la llibertat de moviments.

- Que tinguin poder de retenció/evacuació del calor.

- Que la capacitat de transport de la suor sigui adequada.

- Facilitat d'aireació.

- Que siguin visibles a temps pel destinatari.

2.- CONDICIONS DE SUBMINISTRAMENT I EMMAGATZEMATGE

ELECCIÓ:

Els EPI hauran de ser seleccionats amb el coneixement de les condicions i tasques relacionades amb l'usuari, tenint en compte les tasques implicades i les dades proporcionades pel fabricant.

Tant el comprador com l'usuari hauran de comprovar que l'EPI ha estat dissenyat i fabricat de la forma següent:

- La peça de protecció disposa d'un disseny i dimensions que per la seva estètica, no creï sensació de ridícul a l'usuari. Els materials i components de l'EPI no hauran d'afectar adversament al beneficiari de la seva utilització.

- Haurà d'oferir a l'usuari el major grau de comoditat possible que estigui en consonància amb la protecció adequada.

- Les parts de l'EPI que entrin en contacte amb l'usuari hauran d'estar lliures de rugositats, cantells agut i ressalts que puguin produir irritacions o ferides.

- El seu disseny haurà de facilitar la seva correcta col·locació sobre l'usuari i haurà de garantir que restarà en el seu lloc durant el temps d'emprament previsible, tenint en compte els factors ambientals, junt amb els moviments i postures que l'usuari pugui adoptar durant el treball. A aquest fi, hauran de proveir-se dels mitjans apropiats, tal com sistemes d'ajustament o gamma de talles adequades, perquè permetin que l'EPI s'adapti a la morfologia de l'usuari.

- L'EPI haurà de ser tant lleuger com sigui possible, sense perjudici de la resistència i l'eficàcia del seu disseny.

- Quan sigui possible, l'EPI tindrà una baixa resistència al vapor d'aigua.

- La designació de la talla de cada peça de treball comprendrà al menys 2 dimensions de control, en centímetres: 1) La altura i el contorn de pit o bust, ó 2) L'altura i la cintura.

Per a l'elecció dels EPI, l'emprador haurà de dur a terme les següents actuacions prèvies:

- Analitzar i avaluar els riscos existents que no puguin evitar-se o eliminar-se suficientment per altres mitjans. Per a l'inventari dels riscos se seguirà l'esquema de l'Annex II del RD 773/1997, de 30 de maig.
- Definir les característiques que hauran de reunir els EPI per a garantir la seva funció, tenint en compte la naturalesa i magnitud dels riscos que els hauran de protegir, així com els factors addicionals de risc que puguin constituir els propis EPI o la seva utilització. Per a l'avaluació d'EPI se seguiran les indicacions de l'Annex IV del RD 773/1997, de 30 de maig.
- Comparar les característiques dels EPI existents en el mercat amb les definides a l'apartat anterior.

Per a la normalització interna d'empresa dels EPI atenent a les conclusions de les actuacions prèvies d'avaluació de riscos, definició de característiques requerides i les existents en el mercat, l'emprador haurà de comprovar que compleixi amb les condicions i requisits establerts a l'Art. 5 del RD 773/1997, de 30 de maig, en funció de les modificacions significatives que l'evolució de la tècnica determini en els riscos, en les mesures tècniques i organitzatives, en els SPC i en les prestacions funcionals dels propis EPI.

PROTECCIONS DEL CAP:

Els mitjans de protecció del cap seran seleccionats en funció de les següents activitats:

- Obres de construcció, i especialment, activitats a sota o a prop de bastides i llocs de treball situats en altura, obres d'encofrat i desencofrat, muntatge i instal·lació de bastides i demolició.
- Treballs en ponts metàl·lics, edificis i estructures metàl·liques de gran altura, pals, torres, obres i muntatges metàl·lics, de caldereria i conduccions tubulars.
- Obres en fosses, rases, pous i galeries.
- Moviments de terra i obres en roca.
- Treballs en explotacions de fons, en canteres, explotacions a cel obert i desplaçaments de runes.
- Utilització de pistoles fixaclus.
- Treballs amb explosius.
- Activitats en ascensors, mecanismes elevadors, grues i mitjans de transport.
- Manteniment d'obres i instal·lacions industrials.

PROTECCIONS PER A L'APARELL OCULAR I LA CARA:

Protecció de l'aparell ocular:

- Els mitjans de protecció ocular seran seleccionats en funció de les activitats amb riscos de:
 - Topades o impactes amb partícules o cossos sòlids.
 - Acció de pols i fums.
 - Projecció o esquitxada de líquids freds, calents, càustics o materials fosos.
 - Substàncies perilloses per la seva intensitat o naturalesa.
 - Radiacions perilloses per la seva intensitat o naturalesa.
- Enlluernament

Protecció de la cara:

- Els mitjans de protecció facial seran seleccionats en funció de les següents activitats:
 - Treballs de soldadura, esmerilat, polit i/o tall.
 - Treballs de perforació i burinat.
 - Talla i tractament de pedres.
 - Manipulació de pistoles fixaclus d'impacte.
 - Utilització de maquinària que generen encenalls curts.
 - Recollida i fragmentació de vidre, ceràmica.
 - Treball amb raig projectador d'abrasius granulars.
 - Manipulació o utilització de productes àcids i alcalins, desinfectants i detergents corrosius.
 - Manipulació o utilització de dispositius amb raig líquid.
 - Activitats en un entorn de calor radiant.
 - Treballs que desprenen radiacions.
 - Treballs elèctrics en tensió, en baixa tensió.

PROTECCIONS PER A L' APARELL AUDITIU:

Els mitjans de protecció auditiva seran seleccionats en funció de les següents activitats:

- Treballs amb utilització de dispositius d'aire comprimit.
- Treballs de percussió.
- Treballs d'arrancada i abrasió en recintes angostos o confinats.

PROTECCIONS PER A L'APARELL RESPIRATORI:

Els mitjans de protecció de l'aparell respiratori seran seleccionats en funció dels següents riscos:

- Pols, fums i boires.
- Vapors metàl·lics i orgànics.
- Gasos tòxics industrials.
- Monòxid de carboni.
- Baixa concentració d'oxigen respirable.

PROTECCIONS DE LES EXTREMITATS SUPERIORS:

Els mitjans de protecció de les extremitats superiors, mitjançant la utilització de guants, aquests seran seleccionats en funció de les següents activitats:

- Treballs de soldadura.
- Manipulació d'objectes amb arestes tallants.

- Manipulació o utilització de productes àcids i alcalins.
- Treballs amb risc elèctric.

PROTECCIONS DE LES EXTREMITATS INFERIORS:

Per a la protecció dels peus, en els casos que s'indiquin seguidament, es dotarà al treballador de calçat de seguretat, adaptat als riscos a prevenir en funció de l'activitat:

Calçat de protecció i de seguretat:

- Treballs d'obra grossa, enginyeria civil i construcció de carreteres
- Treballs en bastides
- Obres de demolició d'obra grossa
- Obres de construcció de formigó i d'elements prefabricats que incloguin encofrat i desencofrat
- Activitats en obres de construcció o àrees d'emmagatzematge
- Obres d'ensostrat
- Treballs d'estructura metàl·lica
- Treballs de muntatge i instal·lacions metàl·lics
- Treballs en canteres, explotacions a cel obert i desplaçament de runes
- Treballs de transformació de materials lítics
- Manipulació i tractament de vidre
- Revestiment de materials termoïllants
- Prefabricats per a la construcció

Sabates de seguretat amb taló o sola correguda i sola antiperforant:

- Obres d'ensostrat

Calçat i cobriment de calçat de seguretat amb sola termoïllant:

- Activitats sobre i amb masses ardents o fredes

Polaines, calçat i cobriment de calçat per poder desfer-se'n ràpid en cas de penetració de masses en fusió:

- Soldadors

PROTECCIONS DEL COS:

Els mitjans de protecció personal anticaigudes d'alçada, seran seleccionats en funció de les següents activitats:

- Treballs en bastides.
- Muntatge de peces prefabricades.
- Treballs en pals i torres.
- Treballs en cabines de grues situades en altura.

PROTECCIÓ DEL TRONC:

Els mitjans de protecció del tronc seran seleccionats en funció dels riscos derivats de les activitats:

Peces i equips de protecció:

- Manipulació o utilització de productes àcids i alcalins, desinfectants i detergents corrosius.
- Treballs amb masses ardents o permanència a prop d'aquestes i en ambient calent.
- Manipulació de vidre pla.
- Treballs de rajat de sorra.
- Treballs en cambres frigorífiques.

Roba de protecció antiinflamable:

- Treballs de soldadura en locals exigus.

Davantals antiperforants:

- Manipulació de ferramentes de talls manuals, quan la fulla hagi d'orientar-se cap el cos.
- Davantals de cuir i altres materials resistents a partícules i guspies incandescentes:
- Treballs de soldadura.
 - Treballs de forja.
 - Treballs de fosa i emmotllament.

PROTECCIÓ PERSONAL CONTRA CONTACTES ELÈCTRICS:

Els mitjans de protecció personal a les immediacions de zones en tensió elèctrica, seran seleccionats en funció de les següents activitats:

- Treballs de muntatge elèctric
- Treballs de manteniment elèctric
- Treballs d'explotació i transport elèctric

SUBMINISTRAMENT I EMMAGATZEMATGE:

Es subministraran embalats en caixes, classificats per models o tipus homogenis, etiquetats amb les següents dades:

- Nom, marca comercial o altre mitjà d'identificació del fabricant o el seu representant autoritzat.
- Designació del tipus de producte, nom comercial o codi.
- Designació de la talla.
- Número de la norma EN específica.
- Etiqueta de compte: Instruccions de rentat o neteja segons Norma ISO 3759.

Es seguiran les recomanacions d'emmagatzematge i atenció, fixats pel fabricant.

Es reemplaçaran els elements, es netejaran, desinfectaran i es col·locaran en el lloc assignat, seguint les instruccions del fabricant.

S'emmagatzemaran en compartiments amplis i secs, amb temperatures compreses entre 15 i 25°C.

Els estocs i les entregues estaran documentades i custodiades, amb justificant de recepció i rebut,

per un responsable delegat per l'emprador.

La vida útil dels EPI és limitada, podent ser deguda tant al seu desgast prematur per l'ús, com a la seva caducitat, que vindrà fixada pel termini de validesa establert pel fabricant, a partir de la seva data de fabricació (generalment estampillada a l'EPI), amb independència que hagi estat o no utilitzat.

3.- UNITAT I CRITERI D'AMIDAMENT

Unitat mesurada segons les especificacions de la DT.

4.- NORMATIVA DE COMPLIMENT OBLIGATORI

Ley 31/1995, de 8 de noviembre, de prevención de riesgos laborales.

Real Decreto 773/1997, de 30 de mayo, sobre disposiciones mínimas de seguridad y salud relativas a la utilización por los trabajadores de equipos de protección individual.

Real Decreto 542/2020, de 26 de mayo, por el que se modifican y derogan diferentes disposiciones en materia de calidad y seguridad industrial.

Real Decreto 159/1995, de 3 de febrero, por el que se modifica el real decreto 1407/1992, de 20 de noviembre, por el que se regula las condiciones para la comercialización y libre circulación intracomunitaria de los equipos de protección individual.

Resolución de 29 de abril de 1999, de la Dirección General de Industria y Tecnología, por la que se actualiza el anexo IV de la Resolución de 18 de marzo de 1998, de la Dirección General de Tecnología y Seguridad Industrial.

Resolución de 28 de julio de 2000, de la Dirección General de Política Tecnológica, por la que se actualiza el anexo IV de la Resolución de 29 de abril de 1999, de la Dirección General de Industria y Tecnología.

B1 MATERIALS PER A PROTECCIONS INDIVIDUALS, COL·LECTIVES, IMPLANTACIÓ I ASSISTÈNCIES TÈCNIQUES

B14 MATERIALS PER A PROTECCIONS INDIVIDUALS

B148 ROBA DE TREBALL

B1480- ARMILLA DE TREBALL

0.- ELEMENTS QUE CONTEMPLA EL PLEC

B1480-0XLP.

1.- DEFINICIÓ I CONDICIONS DELS ELEMENTS

Equip destinat a ser dut o subjectat pel treballador perquè el protegeixi d'un o diversos riscos que puguin amenaçar la seva seguretat o la seva salut, així com qualsevol complement o accessori destinat a tal fi.

S'han considerat els tipus següents:

- Proteccions del cap
- Proteccions per a l'aparell ocular i la cara
- Proteccions per a l'aparell auditiu
- Proteccions per a l'aparell respiratori
- Proteccions de les extremitats superiors
- Proteccions de les extremitats inferiors
- Proteccions del cos
- Protecció del tronc
- Protecció per treball a la intempèrie
- Roba i peces de senyalització
- Protecció personal contra contactes elèctrics

Resten expressament exclosos:

- La roba de treball corrent i els uniformes que no estiguin específicament destinats a protegir la salut o la integritat física del treballador
- Es equips dels serveis de socors i salvament
- Els EPI dels militars, dels policies i de les persones dels serveis de manteniment de l'ordre
- Els EPI dels mitjans de transport per carretera
- El material d'esport
- El material d'autodefensa o de dissuasió
- Els aparells portàtils per a la detecció i senyalització dels riscos i dels factors de molèstia

CARACTERÍSTIQUES GENERALS:

Es tracta d'uns equips que actuen a mode de coberta o pantalla portàtil, individualitzada per a cada usuari, destinats a reduir les conseqüències derivades del contacte de la zona del cos protegida, amb una energia fora de control, d'intensitat inferior a la previsible resistència física de l'EPI.

La seva eficàcia resta limitada a la seva capacitat de resistència a la força fora de control que incideixi amb la part del cos protegida per l'usuari, a la seva correcta utilització i manteniment, així com a la formació i voluntat del beneficiari per al seu emprament en les condicions previstes pel fabricant. La seva utilització haurà de quedar restringida a l'absència de garanties preventives adequades, per inexistència de MAUP, o en el seu defecte SPC d'eficàcia equivalent.

Els EPI hauran de proporcionar una protecció eficaç davant els riscos que motiven el seu ús, sense suposar por si mateixos o ocasionar riscos addicionals ni molèsties innecessàries.

PROTECCIONS DEL CAP:

Els cascos de seguretat podran ser amb ala completa al seu voltant, protegint en part les orelles i el coll, o bé amb visera damunt el front únicament, i en els dos casos hauran de complir els següents requisits:

Compren la defensa del crani, cara, coll i completarà el seu ús, la protecció específica d'ulls i oïdes.

- Estaran formats per l'envolvent exterior del casc pròpiament dit, i d'arnès o atallatge d'adaptació al cap, el qual constitueix la seva part en contacte i va proveït d'una barballera ajustable a la mida. Aquest atallatge, serà regulable a les diferents mides dels caps, la fixació al casc haurà de ser sòlida, deixant una llum lliure de 2 a 4 cm entre ell mateix i la paret interior del casc, a fi d'amortir els impactes. A l'interior del frontis de l'atallatge, s'haurà de disposar d'un dessuador de "cuirson" o material astringent similar. Les parts en contacte amb el cap hauran de ser reemplaçables fàcilment.

- Han de ser fabricats amb material resistent a l'impacte mecànic, sense perjudici de la lleugeresa, no sobrepasant en cap cas els 0,450 kg de pes

- Es protegirà al treballador davant les descàrregues elèctriques i les radiacions calorífiques i hauran de ser incombustibles o de combustió lenta; s'hauran de protegir de les radiacions calorífiques i descàrregues elèctriques fins als 17.000 voltis sense perforar-se

- S'hauran de substituir aquells cascos que hagin patit impactes violents, encara que no se'ls hi aprecii exteriorment cap deteriorament. Es considerarà un envelliment del material en el termini d'uns quatre anys, transcorreguts els quals des de la data de fabricació (injectada en relleu a l'interior) s'hauran de donar de baixa, encara que no estiguin fets servir i es trobin emmagatzemats

- Han de ser d'ús personal, podent-se acceptar en construcció l'ús per altres usuaris posteriors, previ el seu rentat sèptic i substitució íntegra dels atallatges interiors per altres, totalment nous

PROTECCIONS PER A L'APARELL OCULAR I LA CARA:

La protecció de l'aparell ocular s'efectuarà mitjançant la utilització d'ulleres, pantalles transparents o viseres.

Les ulleres protectores reuniran les característiques mínimes següents:

- Les armadures metàl·liques o de material plàstic seran lleugeres, indeformables a l'escalfor, incombustibles, còmodes i de disseny anatòmic sense perjudici de la seva resistència i eficàcia.

- Quan es treballi amb vapors, gasos o pols molt fina, hauran de ser completament tancades i ajustades a la cara, amb visor amb tractament antientelat; en els casos d'ambients agressius de pols grossa i líquids, seran com els anteriors, però portaran incorporats botons de ventilació indirecta o tamís antiestàtic; en els casos de muntura de tipus normal i amb proteccions laterals que podran ser perforades per a una millor ventilació.

- Quan no existeixi perill d'impactes per partícules dures, es podran fer servir ulleres de protecció tipus "panoràmiques" amb armadura de vinil flexible i amb el visor de policarbonat o acetat transparent.

- Hauran de ser de fàcil neteja i reduiran al mínim el camp visual.

- En ambients de pols fi, amb ambient xafogós o humit, el visor haurà de ser de reixeta metàl·lica (tipus picapedrer) per impedir l'entelament.

Els mitjans de protecció de la cara podran ser de diversos tipus:

- Pantalla abatible amb arnès propi
- Pantalla abatible subjectada al casc de protecció
- Pantalles amb protecció de cap, fixes o abatibles
- Pantalles sostingudes amb la mà

Les pantalles contra la projecció de cossos físics hauran de ser de material orgànic, transparent, lliures d'estries, ratlles o deformacions. Podran ser de xarxa metàl·lica prima o proveïdes d'un visor amb vidre inestellable.

Als treballs elèctrics realitzats en proximitats de zones de tensió, l'aparell de la pantalla haurà d'estar construït amb material absolutament aïllant i el visor lleugerament enfosquit, en previsió de ceguesa per encebada intempestiva de l'arc elèctric.

Les utilitzades en previsió d'escalfor, hauran de ser de "Kevlar" o de teixit aluminitzat reflectant (l'amiant i teixits asbèstics estan totalment prohibits), amb un visor corresponent, equipat amb vidre resistent a la temperatura que haurà de suportar.

Les pantalles per soldadures, bé siguin de mà, com d'altre tipus hauran de ser fabricades preferentment amb polièster reforçat amb fibra de vidre o en defecte amb fibra vulcanitzada.

Les que es facin servir per a soldadura elèctrica no hauran de tenir cap part metàl·lica a l'exterior, a fi d'evitar els contactes accidentals amb la pinça de soldar.

Vidres de protecció:

- Els lents per ulleres de protecció, tant els de vidre (mineral) com els de plàstic transparent (orgànic) hauran de ser òpticament neutres, lliures de bombolles, taques, ondulacions i altres defectes, i les incolores hauran de transmetre no menys del 89% de les radiacions incidents.

- En el sector de la construcció, per a la seva resistència impossibilitat de rallat i entelament, el tipus de visor més polivalent i eficaç, acostuma a ser el de reixeta metàl·lica d'acer, tipus sedàs, tradicional de les ulleres de picapedrer.

PROTECCIONS PER A L' APARELL AUDITIU:

Els elements de protecció auditiva, seran sempre d'ús individual.

PROTECCIONS PER A L'APARELL RESPIRATORI:

Els equips protectors de l'aparell respiratori compliran les següents característiques:

- Seran de tipus i utilització apropiat al risc.

- S'adaptaran completament al contorn facial de l'usuari, per evitar filtracions.

- Determinaran les mínimes molèsties a l'usuari.

- Les parts amb contacte amb la pell hauran de ser de goma especialment tractada o de neoprè per evitar la irritació de l'epidermis.

- En l'ús de mascaretes facials dotades de visors panoràmics, per als usuaris que necessitin l'ús d'ulleres amb vidres correctors, es disposarà al seu interior el dispositiu portavidres, subministrats a l'efecte pel fabricant de l'equip respiratori, i els oculars correctors específics per l'usuari.

PROTECCIONS DE LES EXTREMITATS SUPERIORS:

La protecció de mans, avantbraç, i braç es farà mitjançant guants, mànegues, mitjons i maniguets seleccionats per prevenir els riscos existents i per evitar la dificultat de moviments al treballador.

Aquests elements de protecció seran de goma o cautxú, clorur de polivinil, cuir adobat al crom, teixit termoaïllant, punt, lona, pell flor, serratge, malla metàl·lica, làtex rugós antitallada, etc., segons les característiques o riscos del treball a realitzar.

Per a les maniobres amb electricitat s'hauran de fer servir guants de cautxú, neoprè o matèries plàstiques que portin marcat en forma indeleble el voltatge màxim per al qual han estat fabricats. Com a complement, si procedeix, es faran servir cremes protectores i guants tipus cirurgia.

PROTECCIONS DE LES EXTREMITATS INFERIORS:

En treballs en risc d'accidents mecànics als peus, serà obligatori l'ús de botes de seguretat amb reforços metàl·lics a la puntera, que estarà tractada i fosfatada per evitar la corrosió.

Davant el risc derivat de l'ús de líquids corrosius, o davant riscos químics, es farà ús de calçat de sola de cautxú, neoprè o poliuretà, cuir especialment tractat i s'haurà de substituir el cosit per la vulcanització a la unió del cos al bloc del pis.

La protecció davant l'aigua i la humitat, s'efectuarà amb botes altes de PVC, que hauran de tenir la puntera metàl·lica de protecció mecànica per a la realització de treballs en moviments de terres i realització d'estructures i enderroc.

En aquelles operacions que les espurnes resultin perilloses, en no tenir elements de ferro o acer, la tanca serà per poder desfer-se'n ràpid per tal d'obrir-la ràpidament davant l'eventual introducció de partícules incandescentes.

La protecció de les extremitats inferiors es completarà, quan sigui necessari, amb l'ús de cobriment de peus i polaines de cuir adobat, cautxú o teixit ignífug.

Els turmells i llençüeta disposaran de coixinets de protecció, el calçat de seguretat serà de materials transpirables i disposaran de plantilles anticlaus.

PROTECCIONS DEL COS:

Els cinturons reuniran les següents característiques:

- Seran de cinta teixida en poliamida de primera qualitat o fibra sintètica d'alta tenacitat apropiada, sense reblons i amb costures cosides.

- Tindran una amplada entre 10 i 20 cm, una espessor no inferior a 4mm, i llargària el més reduïda possible.

- Es revisaran sempre abans del seu ús, i es llençaran quan tinguin talls, esquerdes o filaments que comprometin la seva resistència, calculada per al cos humà en caiguda lliure des d'una alçada de 5 m o quan la data de fabricació sigui superior als 4 anys.

- Aniran previstos d'anelles per on passaran la corda salvacaigudes, que no podran anar subjectes mitjançant reblons.

- La corda salvacaigudes serà de poliamida d'alta tenacitat, amb un diàmetre de 12 mm. La sirga d'amarrador també serà de poliamida, però de 16 mm de diàmetre.

PROTECCIÓ PER A TREBALL A LA INTEMPÈRIE:

Els equips protectors integral per al cos davant de les inclemències meteorològiques compliran les següents característiques:

- Que no obstaculitzin la llibertat de moviments.

- Que tinguin poder de retenció/evacuació del calor.

- Que la capacitat de transport de la suor sigui adequada.

- Facilitat d'aireació.

Les peces impermeables disposaran d'esclavines i registres de ventilació per a permetre l'evaporació

de la suor.

ROBA I PECES DE SENYALITZACIÓ:

Els equips protectors destinats a la seguretat-senyalització de l'usuari compliran les següents característiques:

- Que no obstaculitzin la llibertat de moviments.
- Que tinguin poder de retenció/evacuació del calor.
- Que la capacitat de transport de la suor sigui adequada.
- Facilitat d'aireació.
- Que siguin visibles a temps pel destinatari.

2.- CONDICIONS DE SUBMINISTRAMENT I EMMAGATZEMATGE

ELECCIÓ:

Els EPI hauran de ser seleccionats amb el coneixement de les condicions i tasques relacionades amb l'usuari, tenint en compte les tasques implicades i les dades proporcionades pel fabricant. Tant el comprador com l'usuari hauran de comprovar que l'EPI ha estat dissenyat i fabricat de la forma següent:

- La peça de protecció disposa d'un disseny i dimensions que per la seva estètica, no creï sensació de ridícul a l'usuari. Els materials i components de l'EPI no hauran d'afectar adversament al beneficiari de la seva utilització.
- Haurà d'oferir a l'usuari el major grau de comoditat possible que estigui en consonància amb la protecció adequada.
- Les parts de l'EPI que entrin en contacte amb l'usuari hauran d'estar lliures de rugositats, cantells agut i ressaltos que puguin produir irritacions o ferides.
- El seu disseny haurà de facilitar la seva correcta col·locació sobre l'usuari i haurà de garantir que restarà en el seu lloc durant el temps d'emprament previsible, tenint en compte els factors ambientals, junt amb els moviments i postures que l'usuari pugui adoptar durant el treball. A aquest fi, hauran de proveir-se dels mitjans apropiats, tal com sistemes d'ajustament o gamma de talles adequades, perquè permetin que l'EPI s'adapti a la morfologia de l'usuari.
- L'EPI haurà de ser tant lleuger com sigui possible, sense perjudici de la resistència i l'eficàcia del seu disseny.
- Quan sigui possible, l'EPI tindrà una baixa resistència al vapor d'aigua.
- La designació de la talla de cada peça de treball comprendrà al menys 2 dimensions de control, en centímetres: 1) La altura i el contorn de pit o bust, ó 2) L'altura i la cintura.

Per a l'elecció dels EPI, l'emprador haurà de dur a terme les següents actuacions prèvies:

- Analitzar i avaluar els riscos existents que no puguin evitar-se o eliminar-se suficientment per altres mitjans. Per a l'inventari dels riscos se seguirà l'esquema de l'Annex II del RD 773/1997, de 30 de maig.
- Definir les característiques que hauran de reunir els EPI per a garantir la seva funció, tenint en compte la naturalesa i magnitud dels riscos que els hauran de protegir, així com els factors addicionals de risc que puguin constituir els propis EPI o la seva utilització. Per a l'avaluació d'EPI se seguiran les indicacions de l'Annex IV del RD 773/1997, de 30 de maig.
- Comparar les característiques dels EPI existents en el mercat amb les definides a l'apartat anterior.

Per a la normalització interna d'empresa dels EPI atenent a les conclusions de les actuacions prèvies d'avaluació de riscos, definició de característiques requerides i les existents en el mercat, l'emprador haurà de comprovar que compleixi amb les condicions i requisits establerts a l'Art. 5 del RD 773/1997, de 30 de maig, en funció de les modificacions significatives que l'evolució de la tècnica determini en els riscos, en les mesures tècniques i organitzatives, en els SPC i en les prestacions funcionals dels propis EPI.

PROTECCIONS DEL CAP:

Els mitjans de protecció del cap seran seleccionats en funció de les següents activitats:

- Obres de construcció, i especialment, activitats a sota o a prop de bastides i llocs de treball situats en altura, obres d'encofrat i desencofrat, muntatge i instal·lació de bastides i demolició.
- Treballs en ponts metàl·lics, edificis i estructures metàl·liques de gran altura, pals, torres, obres i muntatges metàl·lics, de caldereria i conduccions tubulars.
- Obres en fosses, rases, pous i galeries.
- Moviments de terra i obres en roca.
- Treballs en explotacions de fons, en canteres, explotacions a cel obert i desplaçaments de runes.
- Utilització de pistoles fixaclus.
- Treballs amb explosius.
- Activitats en ascensors, mecanismes elevadors, grues i mitjans de transport.
- Manteniment d'obres i instal·lacions industrials.

PROTECCIONS PER A L'APARELL OCULAR I LA CARA:

Protecció de l'aparell ocular:

- Els mitjans de protecció ocular seran seleccionats en funció de les activitats amb riscos de:
 - Topades o impactes amb partícules o cossos sòlids.
 - Acció de pols i fums.
 - Projecció o esquitxada de líquids freds, calents, càustics o materials fosos.
 - Substàncies perilloses per la seva intensitat o naturalesa.
 - Radiacions perilloses per la seva intensitat o naturalesa.

- Enlluernament

Protecció de la cara:

- Els mitjans de protecció facial seran seleccionats en funció de les següents activitats:
- Treballs de soldadura, esmerilat, polit i/o tall.
- Treballs de perforació i burinat.
- Talla i tractament de pedres.
- Manipulació de pistoles fixaclus d'impacte.
- Utilització de maquinària que generen encenalls curts.
- Recollida i fragmentació de vidre, ceràmica.
- Treball amb raig projector d'abrasius granulars.
- Manipulació o utilització de productes àcids i alcalins, desinfectants i detergents corrosius.
- Manipulació o utilització de dispositius amb raig líquid.
- Activitats en un entorn de calor radiant.
- Treballs que desprenen radiacions.
- Treballs elèctrics en tensió, en baixa tensió.

PROTECCIONS PER A L' APARELL AUDITIU:

Els mitjans de protecció auditiva seran seleccionats en funció de les següents activitats:

- Treballs amb utilització de dispositius d'aire comprimit.
- Treballs de percussió.
- Treballs d'arrancada i abrasió en recintes angostos o confinats.

PROTECCIONS PER A L'APARELL RESPIRATORI:

Els mitjans de protecció de l'aparell respiratori seran seleccionats en funció dels següents riscos:

- Pols, fums i boires.
- Vapors metàl·lics i orgànics.
- Gasos tòxics industrials.
- Monòxid de carboni.
- Baixa concentració d'oxigen respirable.

PROTECCIONS DE LES EXTREMITATS SUPERIORS:

Els mitjans de protecció de les extremitats superiors, mitjançant la utilització de guants, aquests seran seleccionats en funció de les següents activitats:

- Treballs de soldadura.
- Manipulació d'objectes amb arestes tallants.
- Manipulació o utilització de productes àcids i alcalins.
- Treballs amb risc elèctric.

PROTECCIONS DE LES EXTREMITATS INFERIORS:

Per a la protecció dels peus, en els casos que s'indiquin seguidament, es dotarà al treballador de calçat de seguretat, adaptat als riscos a prevenir en funció de l'activitat:

Calçat de protecció i de seguretat:

- Treballs d'obra grossa, enginyeria civil i construcció de carreteres
- Treballs en bastides
- Obres de demolició d'obra grossa
- Obres de construcció de formigó i d'elements prefabricats que incloguin encofrat i desencofrat
- Activitats en obres de construcció o àrees d'emmagatzematge
- Obres d'ensostrat
- Treballs d'estructura metàl·lica
- Treballs de muntatge i instal·lacions metàl·lics
- Treballs en canteres, explotacions a cel obert i desplaçament de runes
- Treballs de transformació de materials lítics
- Manipulació i tractament de vidre
- Revestiment de materials termoïllants
- Prefabricats per a la construcció

Sabates de seguretat amb taló o sola correguda i sola antiperforant:

- Obres d'ensostrat

Calçat i cobriment de calçat de seguretat amb sola termoïllant:

- Activitats sobre i amb masses ardents o fredes

Polaines, calçat i cobriment de calçat per poder desfer-se'n ràpid en cas de penetració de masses en fusió:

- Soldadors

PROTECCIONS DEL COS:

Els mitjans de protecció personal anticaigudes d'alçada, seran seleccionats en funció de les següents activitats:

- Treballs en bastides.
- Muntatge de peces prefabricades.
- Treballs en pals i torres.
- Treballs en cabines de grues situades en altura.

PROTECCIÓ DEL TRONC:

Els mitjans de protecció del tronc seran seleccionats en funció dels riscos derivats de les activitats:

Peces i equips de protecció:

- Manipulació o utilització de productes àcids i alcalins, desinfectants i detergents corrosius.
- Treballs amb masses ardents o permanència a prop d'aquestes i en ambient calent.
- Manipulació de vidre pla.
- Treballs de rajat de sorra.
- Treballs en cambres frigorífiques.

Roba de protecció antiinflamable:

- Treballs de soldadura en locals exigus.

Davantals antiperforants:

- Manipulació de ferramentes de talls manuals, quan la fulla hagi d'orientar-se cap el cos.

Davantals de cuir i altres materials resistents a partícules i guspises incandescentes:

- Treballs de soldadura.

- Treballs de forja.

- Treballs de fosa i emmotllament.

PROTECCIÓ PERSONAL CONTRA CONTACTES ELÈCTRICS:

Els mitjans de protecció personal a les immediacions de zones en tensió elèctrica, seran seleccionats en funció de les següents activitats:

- Treballs de muntatge elèctric
- Treballs de manteniment elèctric
- Treballs d'explotació i transport elèctric

SUBMINISTRAMENT I EMMAGATZEMATGE:

Es subministraran embalats en caixes, classificats per models o tipus homogenis, etiquetats amb les següents dades:

- Nom, marca comercial o altre mitjà d'identificació del fabricant o el seu representant autoritzat.
- Designació del tipus de producte, nom comercial o codi.
- Designació de la talla.
- Número de la norma EN específica.
- Etiqueta de compte: Instruccions de rentat o neteja segons Norma ISO 3759.

Es seguiran les recomanacions d'emmagatzematge i atenció, fixats pel fabricant.

Es reemplaçaran els elements, es netejaran, desinfectaran i es col·locaran en el lloc assignat, seguint les instruccions del fabricant.

S'emmagatzemaran en compartiments amples i secs, amb temperatures compreses entre 15 i 25°C.

Els estocs i les entregues estaran documentades i custodiades, amb justificant de recepció i rebut, per un responsable delegat per l'emprador.

La vida útil dels EPI és limitada, podent ser deguda tant al seu desgast prematur per l'ús, com a la seva caducitat, que vindrà fixada pel termini de validesa establert pel fabricant, a partir de la seva data de fabricació (generalment estampillada a l'EPI), amb independència que hagi estat o no utilitzat.

3.- UNITAT I CRITERI D'AMIDAMENT

Unitat mesurada segons les especificacions de la DT.

4.- NORMATIVA DE COMPLIMENT OBLIGATORI

Ley 31/1995, de 8 de noviembre, de prevención de riesgos laborales.

Real Decreto 773/1997, de 30 de mayo, sobre disposiciones mínimas de seguridad y salud relativas a la utilización por los trabajadores de equipos de protección individual.

Real Decreto 542/2020, de 26 de mayo, por el que se modifican y derogan diferentes disposiciones en materia de calidad y seguridad industrial.

Real Decreto 159/1995, de 3 de febrero, por el que se modifica el real decreto 1407/1992, de 20 de noviembre, por el que se regula las condiciones para la comercialización y libre circulación intracomunitaria de los equipos de protección individual.

Resolución de 29 de abril de 1999, de la Dirección General de Industria y Tecnología, por la que se actualiza el anexo IV de la Resolución de 18 de marzo de 1998, de la Dirección General de Tecnología y Seguridad Industrial.

Resolución de 28 de julio de 2000, de la Dirección General de Política Tecnológica, por la que se actualiza el anexo IV de la Resolución de 29 de abril de 1999, de la Dirección General de Industria y Tecnología.

B1 MATERIALS PER A PROTECCIONS INDIVIDUALS, COL·LECTIVES, IMPLANTACIÓ I ASISTÈNCIES TÈCNIQUES

B14 MATERIALS PER A PROTECCIONS INDIVIDUALS

B148 ROBA DE TREBALL

B1487- GRANOTA DE TREBALL

0.- ELEMENTS QUE CONTEMPLA EL PLEC

B1487-0XM5,B1487-0XM7.

1.- DEFINICIÓ I CONDICIONS DELS ELEMENTS

Equip destinat a ser dut o subjectat pel treballador perquè el protegeixi d'un o diversos riscos que puguin amenaçar la seva seguretat o la seva salut, així com qualsevol complement o accessori destinat a tal fi.

S'han considerat els tipus següents:

- Proteccions del cap
- Proteccions per a l'aparell ocular i la cara
- Proteccions per a l'aparell auditiu
- Proteccions per a l'aparell respiratori
- Proteccions de les extremitats superiors
- Proteccions de les extremitats inferiors
- Proteccions del cos
- Protecció del tronc
- Protecció per treball a la intempèrie
- Roba i peces de senyalització
- Protecció personal contra contactes elèctrics

Resten expressament exclosos:

- La roba de treball corrent i els uniformes que no estiguin específicament destinats a protegir la salut o la integritat física del treballador
- Es equips dels serveis de socors i salvament
- Els EPI dels militars, dels policies i de les persones dels serveis de manteniment de l'ordre
- Els EPI dels mitjans de transport per carretera
- El material d'esport
- El material d'autodefensa o de dissuasió
- Els aparells portàtils per a la detecció i senyalització dels riscos i dels factors de molèstia

CARACTERÍSTIQUES GENERALS:

Es tracta d'uns equips que actuen a mode de coberta o pantalla portàtil, individualitzada per a cada usuari, destinats a reduir les conseqüències derivades del contacte de la zona del cos protegida, amb una energia fora de control, d'intensitat inferior a la previsible resistència física de l'EPI.

La seva eficàcia resta limitada a la seva capacitat de resistència a la força fora de control que incideixi amb la part del cos protegida per l'usuari, a la seva correcta utilització i manteniment, així com a la formació i voluntat del beneficiari per al seu emprament en les condicions previstes pel fabricant. La seva utilització haurà de quedar restringida a l'absència de garanties preventives adequades, per inexistència de MAUP, o en el seu defecte SPC d'eficàcia equivalent.

Els EPI hauran de proporcionar una protecció eficaç davant els riscos que motiven el seu ús, sense suposar por si mateixos o ocasionar riscos addicionals ni molèsties innecessàries.

PROTECCIONS DEL CAP:

Els cascos de seguretat podran ser amb ala completa al seu voltant, protegint en part les orelles i el coll, o bé amb visera damunt el front únicament, i en els dos casos hauran de complir els següents requisits:

Compren la defensa del crani, cara, coll i completarà el seu ús, la protecció específica d'ulls i oïdes.

- Estaran formats per l'envolvent exterior del casc pròpiament dit, i d'arnès o atallatge d'adaptació al cap, el qual constitueix la seva part en contacte i va proveït d'una barballera ajustable a la mida. Aquest atallatge, serà regulable a les diferents mides dels caps, la fixació al casc haurà de ser sòlida, deixant una llum lliure de 2 a 4 cm entre ell mateix i la paret interior del casc, a fi d'amortir els impactes. A l'interior del frontis de l'atallatge, s'haurà de disposar d'un dessuador de "cuirson" o material astringent similar. Les parts en contacte amb el cap hauran de ser reemplaçables fàcilment.

- Han de ser fabricats amb material resistent a l'impacte mecànic, sense perjudici de la lleugeresa, no sobrepasant en cap cas els 0,450 kg de pes

- Es protegirà al treballador davant les descàrregues elèctriques i les radiacions calorífiques i hauran de ser incombustibles o de combustió lenta; s'hauran de protegir de les radiacions calorífiques i descàrregues elèctriques fins als 17.000 voltis sense perforar-se

- S'hauran de substituir aquells cascos que hagin patit impactes violents, encara que no se'ls hi aprecii exteriorment cap deteriorament. Es considerarà un envelliment del material en el termini d'uns quatre anys, transcorreguts els quals des de la data de fabricació (injectada en relleu a l'interior) s'hauran de donar de baixa, encara que no estiguin fets servir i es trobin emmagatzemats

- Han de ser d'ús personal, podent-se acceptar en construcció l'ús per altres usuaris posteriors, previ el seu rentat sèptic i substitució íntegra dels atallatges interiors per altres, totalment nous

PROTECCIONS PER A L'APARELL OCULAR I LA CARA:

La protecció de l'aparell ocular s'efectuarà mitjançant la utilització d'ulleres, pantalles transparents o viseres.

Les ulleres protectores reuniran les característiques mínimes següents:

- Les armadures metàl·liques o de material plàstic seran lleugeres, indeformables a l'escalfor, incombustibles, còmodes i de disseny anatòmic sense perjudici de la seva resistència i eficàcia.
- Quan es treballi amb vapors, gasos o pols molt fina, hauran de ser completament tancades i ajustades a la cara, amb visor amb tractament antientelat; en els casos d'ambients agressius de pols grossa i líquids, seran com els anteriors, però portaran incorporats botons de ventilació indirecta o tamís antiestàtic; en els dimes casos seran de muntura de tipus normal i amb proteccions laterals que podran ser perforades per a una millor ventilació.
- Quan no existeixi perill d'impactes per partícules dures, es podran fer servir ulleres de protecció tipus "panoràmiques" amb armadura de vinil flexible i amb el visor de policarbonat o acetat transparent.
- Hauran de ser de fàcil neteja i reduiran al mínim el camp visual.
- En ambients de pols fi, amb ambient xafogós o humit, el visor haurà de ser de reixeta metàl·lica (tipus picapedrer) per impedir l'entelament.

Els mitjans de protecció de la cara podran ser de diversos tipus:

- Pantalla abatible amb arnès propi
- Pantalla abatible subjectada al casc de protecció
- Pantalles amb protecció de cap, fixes o abatibles
- Pantalles sostingudes amb la mà

Les pantalles contra la projecció de cossos físics hauran de ser de material orgànic, transparent, lliures d'estries, ratlles o deformacions. Podran ser de xarxa metàl·lica prima o proveïdes d'un visor amb vidre inestellable.

Als treballs elèctrics realitzats en proximitats de zones de tensió, l'aparell de la pantalla haurà d'estar construït amb material absolutament aïllant i el visor lleugerament enfosquit, en previsió de ceguesa per encebada intempestiva de l'arc elèctric.

Les utilitzades en previsió d'escalfor, hauran de ser de "Kevlar" o de teixit aluminitzat reflectant (l'amiant i teixits asbèstics estan totalment prohibits), amb un visor corresponent, equipat amb vidre resistent a la temperatura que haurà de suportar.

Les pantalles per soldadures, bé siguin de mà, com d'altre tipus hauran de ser fabricades preferentment amb polièster reforçat amb fibra de vidre o en defecte amb fibra vulcanitzada. Les que es facin servir per a soldadura elèctrica no hauran de tenir cap part metàl·lica a l'exterior, a fi d'evitar els contactes accidentals amb la pinça de soldar.

Vidres de protecció:

- Els lents per ulleres de protecció, tant els de vidre (mineral) com els de plàstic transparent (orgànic) hauran de ser òpticament neutres, lliures de bombolles, taques, ondulacions i altres defectes, i les incolores hauran de transmetre no menys del 89% de les radiacions incidents.
- En el sector de la construcció, per a la seva resistència impossibilitat de rallat i entelament, el tipus de visor més polivalent i eficaç, acostuma a ser el de reixeta metàl·lica d'acer, tipus sedàs, tradicional de les ulleres de picapedrer.

PROTECCIONS PER A L' APARELL AUDITIU:

Els elements de protecció auditiva, seran sempre d'ús individual.

PROTECCIONS PER A L'APARELL RESPIRATORI:

Els equips protectors de l'aparell respiratori compliran les següents característiques:

- Seran de tipus i utilització apropiat al risc.
- S'adaptaran completament al contorn facial de l'usuari, per evitar filtracions.
- Determinaran les mínimes molèsties a l'usuari.
- Les parts amb contacte amb la pell hauran de ser de goma especialment tractada o de neoprè per evitar la irritació de l'epidermis.
- En l'ús de mascaretes facials dotades de visors panoràmics, per als usuaris que necessitin l'ús d'ulleres amb vidres correctors, es disposarà al seu interior el dispositiu portavidres, subministrats a l'efecte pel fabricant de l'equip respiratori, i els oculars correctors específics per l'usuari.

PROTECCIONS DE LES EXTREMITATS SUPERIORS:

La protecció de mans, avantbraç, i braç es farà mitjançant guants, mànegues, mitjons i maniguets seleccionats per prevenir els riscos existents i per evitar la dificultat de moviments al treballador.

Aquests elements de protecció seran de goma o cautxú, clorur de polivinil, cuir adobat al crom, teixit termoàïllant, punt, lona, pell flor, serratge, malla metàl·lica, làtex rugós antitallada, etc., segons les característiques o riscos del treball a realitzar.

Per a les maniobres amb electricitat s'hauran de fer servir guants de cautxú, neoprè o matèries plàstiques que portin marcat en forma indeleble el voltatge màxim per al qual han estat fabricats. Com a complement, si procedeix, es faran servir cremes protectores i guants tipus cirurgia.

PROTECCIONS DE LES EXTREMITATS INFERIORS:

En treballs en risc d'accidents mecànics als peus, serà obligatori l'ús de botes de seguretat amb reforços metàl·lics a la puntera, que estarà tractada i fosfatada per evitar la corrosió.

Davant el risc derivat de l'ús de líquids corrosius, o davant riscos químics, es farà ús de calçat de sola de cautxú, neoprè o poliuretà, cuir especialment tractat i s'haurà de substituir el cosit

per la vulcanització a la unió del cos al bloc del pis.

La protecció davant l'aigua i la humitat, s'efectuarà amb botes altes de PVC, que hauran de tenir la puntera metàl·lica de protecció mecànica per a la realització de treballs en moviments de terres i realització d'estructures i enderroc.

En aquelles operacions que les espurnes resultin perilloses, en no tenir elements de ferro o acer, la tanca serà per poder desfer-se'n ràpid per tal d'obrir-la ràpidament davant l'eventual introducció de partícules incandescentes.

La protecció de les extremitats inferiors es completarà, quan sigui necessari, amb l'ús de cobriment de peus i polaines de cuir adobat, cautxú o teixit ignífug.

Els turmells i l'engüeta disposaran de coixinets de protecció, el calçat de seguretat serà de materials transpirables i disposaran de plantilles anticlaus.

PROTECCIONS DEL COS:

Els cinturons reuniran les següents característiques:

- Seran de cinta teixida en poliamida de primera qualitat o fibra sintètica d'alta tenacitat apropiada, sense reblons i amb costures cosides.

- Tindran una amplada entre 10 i 20 cm, una espessor no inferior a 4mm, i llargària el més reduïda possible.

- Es revisaran sempre abans del seu ús, i es llençaran quan tinguin talls, esquerdes o filaments que comprometin la seva resistència, calculada per al cos humà en caiguda lliure des d'una alçada de 5 m o quan la data de fabricació sigui superior als 4 anys.

- Aniran previstos d'anelles per on passaran la corda salvacaigudes, que no podran anar subjectes mitjançant reblons.

- La corda salvacaigudes serà de poliamida d'alta tenacitat, amb un diàmetre de 12 mm. La sirga d'amarrador també serà de poliamida, però de 16 mm de diàmetre.

PROTECCIÓ PER A TREBALL A LA INTEMPÈRIE:

Els equips protectors integral per al cos davant de les inclemències meteorològiques compliran les següents característiques:

- Que no obstaculitzin la llibertat de moviments.

- Que tinguin poder de retenció/evacuació del calor.

- Que la capacitat de transport de la suor sigui adequada.

- Facilitat d'aireació.

Les peces impermeables disposaran d'esclavines i registres de ventilació per a permetre l'evaporació de la suor.

ROBA I PECES DE SENYALITZACIÓ:

Els equips protectors destinats a la seguretat-senyalització de l'usuari compliran les següents característiques:

- Que no obstaculitzin la llibertat de moviments.

- Que tinguin poder de retenció/evacuació del calor.

- Que la capacitat de transport de la suor sigui adequada.

- Facilitat d'aireació.

- Que siguin visibles a temps pel destinatari.

2.- CONDICIONS DE SUBMINISTRAMENT I EMMAGATZEMATGE

ELECCIÓ:

Els EPI hauran de ser seleccionats amb el coneixement de les condicions i tasques relacionades amb l'usuari, tenint en compte les tasques implicades i les dades proporcionades pel fabricant.

Tant el comprador com l'usuari hauran de comprovar que l'EPI ha estat dissenyat i fabricat de la forma següent:

- La peça de protecció disposa d'un disseny i dimensions que per la seva estètica, no creï sensació de ridícul a l'usuari. Els materials i components de l'EPI no hauran d'afectar adversament al beneficiari de la seva utilització.

- Haurà d'oferir a l'usuari el major grau de comoditat possible que estigui en consonància amb la protecció adequada.

- Les parts de l'EPI que entrin en contacte amb l'usuari hauran d'estar lliures de rugositats, cantells agut i ressaltos que puguin produir irritacions o ferides.

- El seu disseny haurà de facilitar la seva correcta col·locació sobre l'usuari i haurà de garantir que restarà en el seu lloc durant el temps d'emprament previsible, tenint en compte els factors ambientals, junt amb els moviments i postures que l'usuari pugui adoptar durant el treball. A aquest fi, hauran de proveir-se dels mitjans apropiats, tal com sistemes d'ajustament o gamma de talles adequades, perquè permetin que l'EPI s'adapti a la morfologia de l'usuari.

- L'EPI haurà de ser tant lleuger com sigui possible, sense perjudici de la resistència i l'eficàcia del seu disseny.

- Quan sigui possible, l'EPI tindrà una baixa resistència al vapor d'aigua.

- La designació de la talla de cada peça de treball comprendrà al menys 2 dimensions de control, en centímetres: 1) La altura i el contorn de pit o bust, ó 2) L'altura i la cintura.

Per a l'elecció dels EPI, l'emprador haurà de dur a terme les següents actuacions prèvies:

- Analitzar i avaluar els riscos existents que no puguin evitar-se o eliminar-se suficientment per altres mitjans. Per a l'inventari dels riscos se seguirà l'esquema de l'Annex II del RD 773/1997, de 30 de maig.

- Definir les característiques que hauran de reunir els EPI per a garantir la seva funció, tenint

en compte la naturalesa i magnitud dels riscos que els hauran de protegir, així com els factors addicionals de risc que puguin constituir els propis EPI o la seva utilització. Per a l'avaluació d'EPI se seguiran les indicacions de l'Annex IV del RD 773/1997, de 30 de maig.

- Comparar les característiques dels EPI existents en el mercat amb les definides a l'apartat anterior.

Per a la normalització interna d'empresa dels EPI atenent a les conclusions de les actuacions prèvies d'avaluació de riscos, definició de característiques requerides i les existents en el mercat, l'emprador haurà de comprovar que compleixi amb les condicions i requisits establerts a l'Art. 5 del RD 773/1997, de 30 de maig, en funció de les modificacions significatives que l'evolució de la tècnica determini en els riscos, en les mesures tècniques i organitzatives, en els SPC i en les prestacions funcionals dels propis EPI.

PROTECCIONS DEL CAP:

Els mitjans de protecció del cap seran seleccionats en funció de les següents activitats:

- Obres de construcció, i especialment, activitats a sota o a prop de bastides i llocs de treball situats en altura, obres d'encofrat i desencofrat, muntatge i instal·lació de bastides i demolició.
- Treballs en ponts metàl·lics, edificis i estructures metàl·liques de gran altura, pals, torres, obres i muntatges metàl·lics, de caldereria i conduccions tubulars.
- Obres en fosses, rases, pous i galeries.
- Moviments de terra i obres en roca.
- Treballs en explotacions de fons, en canteres, explotacions a cel obert i desplaçaments de runes.
- Utilització de pistoles fixaclus.
- Treballs amb explosius.
- Activitats en ascensors, mecanismes elevadors, grues i mitjans de transport.
- Manteniment d'obres i instal·lacions industrials.

PROTECCIONS PER A L'APARELL OCULAR I LA CARA:

Protecció de l'aparell ocular:

- Els mitjans de protecció ocular seran seleccionats en funció de les activitats amb riscos de:
- Topades o impactes amb partícules o cossos sòlids.
- Acció de pols i fums.
- Projeció o esquitxada de líquids freds, calents, càustics o materials fosos.
- Substàncies perilloses per la seva intensitat o naturalesa.
- Radiacions perilloses per la seva intensitat o naturalesa.
- Enlluernament

Protecció de la cara:

- Els mitjans de protecció facial seran seleccionats en funció de les següents activitats:
- Treballs de soldadura, esmerilat, polit i/o tall.
- Treballs de perforació i burinat.
- Talla i tractament de pedres.
- Manipulació de pistoles fixaclus d'impacte.
- Utilització de maquinària que generen encenalls curts.
- Recollida i fragmentació de vidre, ceràmica.
- Treball amb raig projectador d'abrasius granulars.
- Manipulació o utilització de productes àcids i alcalins, desinfectants i detergents corrosius.
- Manipulació o utilització de dispositius amb raig líquid.
- Activitats en un entorn de calor radiant.
- Treballs que desprenen radiacions.
- Treballs elèctrics en tensió, en baixa tensió.

PROTECCIONS PER A L' APARELL AUDITIU:

Els mitjans de protecció auditiva seran seleccionats en funció de les següents activitats:

- Treballs amb utilització de dispositius d'aire comprimit.
- Treballs de percussió.
- Treballs d'arrancada i abrasió en recintes angostos o confinats.

PROTECCIONS PER A L'APARELL RESPIRATORI:

Els mitjans de protecció de l'aparell respiratori seran seleccionats en funció dels següents riscos:

- Pols, fums i boires.
- Vapors metàl·lics i orgànics.
- Gasos tòxics industrials.
- Monòxid de carboni.
- Baixa concentració d'oxigen respirable.

PROTECCIONS DE LES EXTREMITATS SUPERIORS:

Els mitjans de protecció de les extremitats superiors, mitjançant la utilització de guants, aquests seran seleccionats en funció de les següents activitats:

- Treballs de soldadura.
- Manipulació d'objectes amb arestes tallants.
- Manipulació o utilització de productes àcids i alcalins.
- Treballs amb risc elèctric.

PROTECCIONS DE LES EXTREMITATS INFERIORS:

Per a la protecció dels peus, en els casos que s'indiquin seguidament, es dotarà al treballador de calçat de seguretat, adaptat als riscos a prevenir en funció de l'activitat:

Calçat de protecció i de seguretat:

- Treballs d'obra grossa, enginyeria civil i construcció de carreteres
- Treballs en bastides
- Obres de demolició d'obra grossa
- Obres de construcció de formigó i d'elements prefabricats que incloguin encofrat i desencofrat
- Activitats en obres de construcció o àrees d'emmagatzematge
- Obres d'ensostrat
- Treballs d'estructura metàl·lica
- Treballs de muntatge i instal·lacions metàl·lics
- Treballs en canteres, explotacions a cel obert i desplaçament de runes
- Treballs de transformació de materials lítics
- Manipulació i tractament de vidre
- Revestiment de materials termoïllants
- Prefabricats per a la construcció

Sabates de seguretat amb taló o sola correguda i sola antiperforant:

- Obres d'ensostrat

Calçat i cobriment de calçat de seguretat amb sola termoïllant:

- Activitats sobre i amb masses ardents o fredes

Polaines, calçat i cobriment de calçat per poder desfer-se'n ràpid en cas de penetració de masses en fusió:

- Soldadors

PROTECCIONS DEL COS:

Els mitjans de protecció personal anticaigudes d'alçada, seran seleccionats en funció de les següents activitats:

- Treballs en bastides.
- Muntatge de peces prefabricades.
- Treballs en pals i torres.
- Treballs en cabines de grues situades en altura.

PROTECCIÓ DEL TRONC:

Els mitjans de protecció del tronc seran seleccionats en funció dels riscos derivats de les activitats:

Peces i equips de protecció:

- Manipulació o utilització de productes àcids i alcalins, desinfectants i detergents corrosius.
- Treballs amb masses ardents o permanència a prop d'aquestes i en ambient calent.
- Manipulació de vidre pla.
- Treballs de rajat de sorra.
- Treballs en cambres frigorífiques.

Roba de protecció antiinflamable:

- Treballs de soldadura en locals exigus.

Davantals antiperforants:

- Manipulació de ferramentes de talls manuals, quan la fulla hagi d'orientar-se cap el cos.

Davantals de cuir i altres materials resistents a partícules i guspies incandescentes:

- Treballs de soldadura.
- Treballs de forja.
- Treballs de fosa i emmotllament.

PROTECCIÓ PERSONAL CONTRA CONTACTES ELÈCTRICS:

Els mitjans de protecció personal a les immediacions de zones en tensió elèctrica, seran seleccionats en funció de les següents activitats:

- Treballs de muntatge elèctric
- Treballs de manteniment elèctric
- Treballs d'explotació i transport elèctric

SUBMINISTRAMENT I EMMAGATZEMATGE:

Es subministraran embalats en caixes, classificats per models o tipus homogenis, etiquetats amb les següents dades:

- Nom, marca comercial o altre mitjà d'identificació del fabricant o el seu representant autoritzat.
- Designació del tipus de producte, nom comercial o codi.
- Designació de la talla.
- Número de la norma EN específica.
- Etiqueta de compte: Instruccions de rentat o neteja segons Norma ISO 3759.

Es seguiran les recomanacions d'emmagatzematge i atenció, fixats pel fabricant.

Es reemplaçaran els elements, es netejaran, desinfectaran i es col·locaran en el lloc assignat, seguint les instruccions del fabricant.

S'emmagatzemaran en compartiments amplis i secs, amb temperatures compreses entre 15 i 25°C.

Els estocs i les entregues estaran documentades i custodiades, amb justificant de recepció i rebut, per un responsable delegat per l'emprador.

La vida útil dels EPI és limitada, podent ser deguda tant al seu desgast prematur per l'ús, com a la seva caducitat, que vindrà fixada pel termini de validesa establert pel fabricant, a partir de la seva data de fabricació (generalment estampillada a l'EPI), amb independència que hagi estat o no utilitzat.

3.- UNITAT I CRITERI D'AMIDAMENT

Unitat mesurada segons les especificacions de la DT.

4.- NORMATIVA DE COMPLIMENT OBLIGATORI

Ley 31/1995, de 8 de noviembre, de prevención de riesgos laborales.

Real Decreto 773/1997, de 30 de mayo, sobre disposiciones mínimas de seguridad y salud relativas a la utilización por los trabajadores de equipos de protección individual.

Real Decreto 542/2020, de 26 de mayo, por el que se modifican y derogan diferentes disposiciones en materia de calidad y seguridad industrial.

Real Decreto 159/1995, de 3 de febrero, por el que se modifica el real decreto 1407/1992, de 20 de noviembre, por el que se regula las condiciones para la comercialización y libre circulación intracomunitaria de los equipos de protección individual.

Resolución de 29 de abril de 1999, de la Dirección General de Industria y Tecnología, por la que se actualiza el anexo IV de la Resolución de 18 de marzo de 1998, de la Dirección General de Tecnología y Seguridad Industrial.

Resolución de 28 de julio de 2000, de la Dirección General de Política Tecnológica, por la que se actualiza el anexo IV de la Resolución de 29 de abril de 1999, de la Dirección General de Industria y Tecnología.

B1 MATERIALS PER A PROTECCIONS INDIVIDUALS, COL·LECTIVES, IMPLANTACIÓ I ASSISTÈNCIES TÈCNIQUES

B14 MATERIALS PER A PROTECCIONS INDIVIDUALS

B148 ROBA DE TREBALL

B1488- IMPERMEABLES DE TREBALL

0.- ELEMENTS QUE CONTEMPLA EL PLEC

B1488-0XLH.

1.- DEFINICIÓ I CONDICIONS DELS ELEMENTS

Equip destinat a ser dut o subjectat pel treballador perquè el protegeixi d'un o diversos riscos que puguin amenaçar la seva seguretat o la seva salut, així com qualsevol complement o accessori destinat a tal fi.

S'han considerat els tipus següents:

- Proteccions del cap
- Proteccions per a l'aparell ocular i la cara
- Proteccions per a l'aparell auditiu
- Proteccions per a l'aparell respiratori
- Proteccions de les extremitats superiors
- Proteccions de les extremitats inferiors
- Proteccions del cos
- Protecció del tronc
- Protecció per treball a la intempèrie
- Roba i peces de senyalització
- Protecció personal contra contactes elèctrics

Resten expressament exclosos:

- La roba de treball corrent i els uniformes que no estiguin específicament destinats a protegir la salut o la integritat física del treballador
- Es equips dels serveis de socors i salvament
- Els EPI dels militars, dels policies i de les persones dels serveis de manteniment de l'ordre
- Els EPI dels mitjans de transport per carretera
- El material d'esport
- El material d'autodefensa o de dissuasió
- Els aparells portàtils per a la detecció i senyalització dels riscos i dels factors de molèstia

CARACTERÍSTIQUES GENERALS:

Es tracta d'uns equips que actuen a mode de coberta o pantalla portàtil, individualitzada per a cada usuari, destinats a reduir les conseqüències derivades del contacte de la zona del cos protegida, amb una energia fora de control, d'intensitat inferior a la previsible resistència física de l'EPI.

La seva eficàcia resta limitada a la seva capacitat de resistència a la força fora de control que

incideixi amb la part del cos protegida per l'usuari, a la seva correcta utilització i manteniment, així com a la formació i voluntat del beneficiari per al seu emprament en les condicions previstes pel fabricant. La seva utilització haurà de quedar restringida a l'absència de garanties preventives adequades, per inexistència de MAUP, o en el seu defecte SPC d'eficàcia equivalent.

Els EPI hauran de proporcionar una protecció eficaç davant els riscos que motiven el seu ús, sense suposar por si mateixos o ocasionar riscos addicionals ni molèsties innecessàries.

PROTECCIONS DEL CAP:

Els cascos de seguretat podran ser amb ala completa al seu voltant, protegint en part les orelles i el coll, o bé amb visera damunt el front únicament, i en els dos casos hauran de complir els següents requisits:

Compren la defensa del crani, cara, coll i completarà el seu ús, la protecció específica d'ulls i oïdes.

- Estaran formats per l'envolvent exterior del casc pròpiament dit, i d'arnès o atallatge d'adaptació al cap, el qual constitueix la seva part en contacte i va proveït d'una barballera ajustable a la mida. Aquest atallatge, serà regulable a les diferents mides dels caps, la fixació al casc haurà de ser sòlida, deixant una llum lliure de 2 a 4 cm entre ell mateix i la paret interior del casc, a fi d'amortir els impactes. A l'interior del frontis de l'atallatge, s'haurà de disposar d'un dessuador de "cuirson" o material astringent similar. Les parts en contacte amb el cap hauran de ser reemplaçables fàcilment.

- Han de ser fabricats amb material resistent a l'impacte mecànic, sense perjudici de la lleugeresa, no sobrepasant en cap cas els 0,450 kg de pes

- Es protegirà al treballador davant les descàrregues elèctriques i les radiacions calorífiques i hauran de ser incombustibles o de combustió lenta; s'hauran de protegir de les radiacions calorífiques i descàrregues elèctriques fins als 17.000 voltis sense perforar-se

- S'hauran de substituir aquells cascos que hagin patit impactes violents, encara que no se'ls hi aprecii exteriorment cap deteriorament. Es considerarà un envelliment del material en el termini d'uns quatre anys, transcorreguts els quals des de la data de fabricació (injectada en relleu a l'interior) s'hauran de donar de baixa, encara que no estiguin fets servir i es trobin emmagatzemats

- Han de ser d'ús personal, podent-se acceptar en construcció l'ús per altres usuaris posteriors, previ el seu rentat sèptic i substitució íntegra dels atallatges interiors per altres, totalment nous

PROTECCIONS PER A L'APARELL OCULAR I LA CARA:

La protecció de l'aparell ocular s'efectuarà mitjançant la utilització d'ulleres, pantalles transparents o viseres.

Les ulleres protectores reuniran les característiques mínimes següents:

- Les armadures metàl·liques o de material plàstic seran lleugeres, indeformables a l'escalfor, incombustibles, còmodes i de disseny anatòmic sense perjudici de la seva resistència i eficàcia.

- Quan es treballi amb vapors, gasos o pols molt fina, hauran de ser completament tancades i ajustades a la cara, amb visor amb tractament antientelat; en els casos d'ambients agressius de pols grossa i líquids, seran com els anteriors, però portaran incorporats botons de ventilació indirecta o tamís antiestàtic; en els dimes casos seran de muntura de tipus normal i amb proteccions laterals que podran ser perforades per a una millor ventilació.

- Quan no existeixi perill d'impactes per partícules dures, es podran fer servir ulleres de protecció tipus "panoràmiques" amb armadura de vinil flexible i amb el visor de policarbonat o acetat transparent.

- Hauran de ser de fàcil neteja i reduiran al mínim el camp visual.

- En ambients de pols fi, amb ambient xafogós o humit, el visor haurà de ser de reixeta metàl·lica (tipus picapedrer) per impedir l'entelament.

Els mitjans de protecció de la cara podran ser de diversos tipus:

- Pantalla abatible amb arnès propi

- Pantalla abatible subjectada al casc de protecció

- Pantalles amb protecció de cap, fixes o abatibles

- Pantalles sostingudes amb la mà

Les pantalles contra la projecció de cossos físics hauran de ser de material orgànic, transparent, lliures d'estries, ratlles o deformacions. Podran ser de xarxa metàl·lica prima o proveïdes d'un visor amb vidre inestellable.

Als treballs elèctrics realitzats en proximitats de zones de tensió, l'aparell de la pantalla haurà d'estar construït amb material absolutament aïllant i el visor lleugerament enfosquit, en previsió de ceguesa per encebada intempestiva de l'arc elèctric.

Les utilitzades en previsió d'escalfor, hauran de ser de "Kevlar" o de teixit aluminitzat reflectant (l'amiant i teixits asbèstics estan totalment prohibits), amb un visor corresponent, equipat amb vidre resistent a la temperatura que haurà de suportar.

Les pantalles per soldadures, bé siguin de mà, com d'altre tipus hauran de ser fabricades preferentment amb polièster reforçat amb fibra de vidre o en defecte amb fibra vulcanitzada.

Les que es facin servir per a soldadura elèctrica no hauran de tenir cap part metàl·lica a l'exterior, a fi d'evitar els contactes accidentals amb la pinça de soldar.

Vidres de protecció:

- Els lents per ulleres de protecció, tant els de vidre (mineral) com els de plàstic transparent (orgànic) hauran de ser òpticament neutres, lliures de bombolles, taques, ondulacions i altres

defectes, i les incolores hauran de transmetre no menys del 89% de les radiacions incidents.

- En el sector de la construcció, per a la seva resistència impossibilitat de rallat i entelament, el tipus de visor més polivalent i eficaç, acostuma a ser el de reixeta metàl·lica d'acer, tipus sedàs, tradicional de les ulleres de picapedrer.

PROTECCIONS PER A L' APARELL AUDITIU:

Els elements de protecció auditiva, seran sempre d'ús individual.

PROTECCIONS PER A L'APARELL RESPIRATORI:

Els equips protectors de l'aparell respiratori compliran les següents característiques:

- Seran de tipus i utilització apropiat al risc.
- S'adaptaran completament al contorn facial de l'usuari, per evitar filtracions.
- Determinaran les mínimes molèsties a l'usuari.
- Les parts amb contacte amb la pell hauran de ser de goma especialment tractada o de neoprè per evitar la irritació de l'epidermis.
- En l'ús de mascaretes facials dotades de visors panoràmics, per als usuaris que necessitin l'ús d'ulleres amb vidres correctors, es disposarà al seu interior el dispositiu portavidres, subministrats a l'efecte pel fabricant de l'equip respiratori, i els oculars correctors específics per l'usuari.

PROTECCIONS DE LES EXTREMITATS SUPERIORS:

La protecció de mans, avantbraç, i braç es farà mitjançant guants, mànegues, mitjons i maniguets seleccionats per prevenir els riscos existents i per evitar la dificultat de moviments al treballador.

Aquests elements de protecció seran de goma o cautxú, clorur de polivinil, cuir adobat al crom, teixit termoïllant, punt, lona, pell flor, serratge, malla metàl·lica, làtex rugós antitallada, etc., segons les característiques o riscos del treball a realitzar.

Per a les maniobres amb electricitat s'hauran de fer servir guants de cautxú, neoprè o matèries plàstiques que portin marcat en forma indeleble el voltatge màxim per al qual han estat fabricats. Com a complement, si procedeix, es faran servir cremes protectores i guants tipus cirurgia.

PROTECCIONS DE LES EXTREMITATS INFERIORS:

En treballs en risc d'accidents mecànics als peus, serà obligatori l'ús de botes de seguretat amb reforços metàl·lics a la puntera, que estarà tractada i fosfatada per evitar la corrosió.

Davant el risc derivat de l'ús de líquids corrosius, o davant riscos químics, es farà ús de calçat de sola de cautxú, neoprè o poliuretà, cuir especialment tractat i s'haurà de substituir el cosit per la vulcanització a la unió del cos al bloc del pis.

La protecció davant l'aigua i la humitat, s'efectuarà amb botes altes de PVC, que hauran de tenir la puntera metàl·lica de protecció mecànica per a la realització de treballs en moviments de terres i realització d'estructures i enderroc.

En aquelles operacions que les espurnes resultin perilloses, en no tenir elements de ferro o acer, la tanca serà per poder desfer-se'n ràpid per tal d'obrir-la ràpidament davant l'eventual introducció de partícules incandescentes.

La protecció de les extremitats inferiors es completarà, quan sigui necessari, amb l'ús de cobriment de peus i polaines de cuir adobat, cautxú o teixit ignífug.

Els turmells i l'engüeta disposaran de coixinets de protecció, el calçat de seguretat serà de materials transpirables i disposaran de plantilles anticlaus.

PROTECCIONS DEL COS:

Els cinturons reuniran les següents característiques:

- Seran de cinta teixida en poliamida de primera qualitat o fibra sintètica d'alta tenacitat apropiada, sense reblons i amb costures cosides.
- Tindran una amplada entre 10 i 20 cm, una espessor no inferior a 4mm, i llargària el més reduïda possible.
- Es revisaran sempre abans del seu ús, i es llençaran quan tinguin talls, esquerdes o filaments que comprometin la seva resistència, calculada per al cos humà en caiguda lliure des d'una alçada de 5 m o quan la data de fabricació sigui superior als 4 anys.
- Aniran previstos d'anelles per on passaran la corda salvacaigudes, que no podran anar subjectes mitjançant reblons.
- La corda salvacaigudes serà de poliamida d'alta tenacitat, amb un diàmetre de 12 mm. La sirga d'amarrador també serà de poliamida, però de 16 mm de diàmetre.

PROTECCIÓ PER A TREBALL A LA INTEMPÈRIE:

Els equips protectors integral per al cos davant de les inclemències meteorològiques compliran les següents característiques:

- Que no obstaculitzin la llibertat de moviments.
- Que tinguin poder de retenció/evacuació del calor.
- Que la capacitat de transport de la suor sigui adequada.
- Facilitat d'aireació.

Les peces impermeables disposaran d'esclavines i registres de ventilació per a permetre l'evaporació de la suor.

ROBA I PECES DE SENYALITZACIÓ:

Els equips protectors destinats a la seguretat-senyalització de l'usuari compliran les següents característiques:

- Que no obstaculitzin la llibertat de moviments.

- Que tinguin poder de retenció/evacuació del calor.
- Que la capacitat de transport de la suor sigui adequada.
- Facilitat d'aireació.
- Que siguin visibles a temps pel destinatari.

2.- CONDICIONS DE SUBMINISTRAMENT I EMMAGATZEMATGE

ELECCIÓ:

Els EPI hauran de ser seleccionats amb el coneixement de les condicions i tasques relacionades amb l'usuari, tenint en compte les tasques implicades i les dades proporcionades pel fabricant. Tant el comprador com l'usuari hauran de comprovar que l'EPI ha estat dissenyat i fabricat de la forma següent:

- La peça de protecció disposa d'un disseny i dimensions que per la seva estètica, no creï sensació de ridícul a l'usuari. Els materials i components de l'EPI no hauran d'afectar adversament al beneficiari de la seva utilització.
- Haurà d'oferir a l'usuari el major grau de comoditat possible que estigui en consonància amb la protecció adequada.
- Les parts de l'EPI que entrin en contacte amb l'usuari hauran d'estar lliures de rugositats, cantells agut i ressaltos que puguin produir irritacions o ferides.
- El seu disseny haurà de facilitar la seva correcta col·locació sobre l'usuari i haurà de garantir que restarà en el seu lloc durant el temps d'emprament previsible, tenint en compte els factors ambientals, junt amb els moviments i postures que l'usuari pugui adoptar durant el treball. A aquest fi, hauran de proveir-se dels mitjans apropiats, tal com sistemes d'ajustament o gamma de talles adequades, perquè permetin que l'EPI s'adapti a la morfologia de l'usuari.
- L'EPI haurà de ser tant lleuger com sigui possible, sense perjudici de la resistència i l'eficàcia del seu disseny.
- Quan sigui possible, l'EPI tindrà una baixa resistència al vapor d'aigua.
- La designació de la talla de cada peça de treball comprendrà al menys 2 dimensions de control, en centímetres: 1) La altura i el contorn de pit o bust, ó 2) L'altura i la cintura.

Per a l'elecció dels EPI, l'emprador haurà de dur a terme les següents actuacions prèvies:

- Analitzar i avaluar els riscos existents que no puguin evitar-se o eliminar-se suficientment per altres mitjans. Per a l'inventari dels riscos se seguirà l'esquema de l'Annex II del RD 773/1997, de 30 de maig.
- Definir les característiques que hauran de reunir els EPI per a garantir la seva funció, tenint en compte la naturalesa i magnitud dels riscos que els hauran de protegir, així com els factors addicionals de risc que puguin constituir els propis EPI o la seva utilització. Per a l'avaluació d'EPI se seguiran les indicacions de l'Annex IV del RD 773/1997, de 30 de maig.
- Comparar les característiques dels EPI existents en el mercat amb les definides a l'apartat anterior.

Per a la normalització interna d'empresa dels EPI atenent a les conclusions de les actuacions prèvies d'avaluació de riscos, definició de característiques requerides i les existents en el mercat, l'emprador haurà de comprovar que compleixi amb les condicions i requisits establerts a l'Art. 5 del RD 773/1997, de 30 de maig, en funció de les modificacions significatives que l'evolució de la tècnica determini en els riscos, en les mesures tècniques i organitzatives, en els SPC i en les prestacions funcionals dels propis EPI.

PROTECCIONS DEL CAP:

Els mitjans de protecció del cap seran seleccionats en funció de les següents activitats:

- Obres de construcció, i especialment, activitats a sota o a prop de bastides i llocs de treball situats en altura, obres d'encofrat i desencofrat, muntatge i instal·lació de bastides i demolició.
- Treballs en ponts metàl·lics, edificis i estructures metàl·liques de gran altura, pals, torres, obres i muntatges metàl·lics, de caldereria i conduccions tubulars.
- Obres en fosses, rases, pous i galeries.
- Moviments de terra i obres en roca.
- Treballs en explotacions de fons, en canteres, explotacions a cel obert i desplaçaments de runes.
- Utilització de pistoles fixaclus.
- Treballs amb explosius.
- Activitats en ascensors, mecanismes elevadors, grues i mitjans de transport.
- Manteniment d'obres i instal·lacions industrials.

PROTECCIONS PER A L'APARELL OCULAR I LA CARA:

Protecció de l'aparell ocular:

- Els mitjans de protecció ocular seran seleccionats en funció de les activitats amb riscos de:
 - Topades o impactes amb partícules o cossos sòlids.
 - Acció de pols i fums.
 - Projecció o esquitxada de líquids freds, calents, càustics o materials fosos.
 - Substàncies perilloses per la seva intensitat o naturalesa.
 - Radiacions perilloses per la seva intensitat o naturalesa.
- Enlluernament

Protecció de la cara:

- Els mitjans de protecció facial seran seleccionats en funció de les següents activitats:
 - Treballs de soldadura, esmerilat, polit i/o tall.
 - Treballs de perforació i burinat.

- Talla i tractament de pedres.
- Manipulació de pistoles fixaclus d'impacte.
- Utilització de maquinària que generen encenalls curts.
- Recollida i fragmentació de vidre, ceràmica.
- Treball amb raig projectador d'abrasius granulars.
- Manipulació o utilització de productes àcids i alcalins, desinfectants i detergents corrosius.
- Manipulació o utilització de dispositius amb raig líquid.
- Activitats en un entorn de calor radiant.
- Treballs que desprenen radiacions.
- Treballs elèctrics en tensió, en baixa tensió.

PROTECCIONS PER A L' APARELL AUDITIU:

Els mitjans de protecció auditiva seran seleccionats en funció de les següents activitats:

- Treballs amb utilització de dispositius d'aire comprimit.
- Treballs de percussió.
- Treballs d'arrancada i abrasió en recintes angostos o confinats.

PROTECCIONS PER A L'APARELL RESPIRATORI:

Els mitjans de protecció de l'aparell respiratori seran seleccionats en funció dels següents riscos:

- Pols, fums i boires.
- Vapors metàl·lics i orgànics.
- Gasos tòxics industrials.
- Monòxid de carboni.
- Baixa concentració d'oxigen respirable.

PROTECCIONS DE LES EXTREMITATS SUPERIORS:

Els mitjans de protecció de les extremitats superiors, mitjançant la utilització de guants, aquests seran seleccionats en funció de les següents activitats:

- Treballs de soldadura.
- Manipulació d'objectes amb arestes tallants.
- Manipulació o utilització de productes àcids i alcalins.
- Treballs amb risc elèctric.

PROTECCIONS DE LES EXTREMITATS INFERIORS:

Per a la protecció dels peus, en els casos que s'indiquin seguidament, es dotarà al treballador de calçat de seguretat, adaptat als riscos a prevenir en funció de l'activitat:

Calçat de protecció i de seguretat:

- Treballs d'obra grossa, enginyeria civil i construcció de carreteres
- Treballs en bastides
- Obres de demolició d'obra grossa
- Obres de construcció de formigó i d'elements prefabricats que incloguin encofrat i desencofrat
- Activitats en obres de construcció o àrees d'emmagatzematge
- Obres d'ensostrat
- Treballs d'estructura metàl·lica
- Treballs de muntatge i instal·lacions metàl·lics
- Treballs en canteres, explotacions a cel obert i desplaçament de runes
- Treballs de transformació de materials lítics
- Manipulació i tractament de vidre
- Revestiment de materials termoïllants
- Prefabricats per a la construcció

Sabates de seguretat amb taló o sola correguda i sola antiperforant:

- Obres d'ensostrat

Calçat i cobriment de calçat de seguretat amb sola termoïllant:

- Activitats sobre i amb masses ardents o fredes

Polaines, calçat i cobriment de calçat per poder desfer-se'n ràpid en cas de penetració de masses en fusió:

- Soldadors

PROTECCIONS DEL COS:

Els mitjans de protecció personal anticaigudes d'alçada, seran seleccionats en funció de les següents activitats:

- Treballs en bastides.
- Muntatge de peces prefabricades.
- Treballs en pals i torres.
- Treballs en cabines de grues situades en altura.

PROTECCIÓ DEL TRONC:

Els mitjans de protecció del tronc seran seleccionats en funció dels riscos derivats de les activitats:

Peces i equips de protecció:

- Manipulació o utilització de productes àcids i alcalins, desinfectants i detergents corrosius.
- Treballs amb masses ardents o permanència a prop d'aquestes i en ambient calent.
- Manipulació de vidre pla.
- Treballs de rajat de sorra.
- Treballs en cambres frigorífiques.

Roba de protecció antiinflamable:

- Treballs de soldadura en locals exigus.

Davantals antiperforants:

- Manipulació de ferramentes de talls manuals, quan la fulla hagi d'orientar-se cap el cos.

Davantals de cuir i altres materials resistents a partícules i guspires incandescentes:

- Treballs de soldadura.
- Treballs de forja.
- Treballs de fosa i emmotllament.

PROTECCIÓ PERSONAL CONTRA CONTACTES ELÈCTRICS:

Els mitjans de protecció personal a les immediacions de zones en tensió elèctrica, seran seleccionats en funció de les següents activitats:

- Treballs de muntatge elèctric
- Treballs de manteniment elèctric
- Treballs d'explotació i transport elèctric

SUBMINISTRAMENT I EMMAGATZEMATGE:

Es subministraran embalats en caixes, classificats per models o tipus homogenis, etiquetats amb les següents dades:

- Nom, marca comercial o altre mitjà d'identificació del fabricant o el seu representant autoritzat.
- Designació del tipus de producte, nom comercial o codi.
- Designació de la talla.
- Número de la norma EN específica.
- Etiqueta de compte: Instruccions de rentat o neteja segons Norma ISO 3759.

Es seguiran les recomanacions d'emmagatzematge i atenció, fixats pel fabricant.

Es reemplaçaran els elements, es netejaran, desinfectaran i es col·locaran en el lloc assignat, seguint les instruccions del fabricant.

S'emmagatzemaran en compartiments amples i secs, amb temperatures compreses entre 15 i 25°C.

Els estocs i les entregues estaran documentades i custodiades, amb justificant de recepció i rebut, per un responsable delegat per l'emprador.

La vida útil dels EPI és limitada, podent ser deguda tant al seu desgast prematur per l'ús, com a la seva caducitat, que vindrà fixada pel termini de validesa establert pel fabricant, a partir de la seva data de fabricació (generalment estampillada a l'EPI), amb independència que hagi estat o no utilitzat.

3.- UNITAT I CRITERI D'AMIDAMENT

Unitat mesurada segons les especificacions de la DT.

4.- NORMATIVA DE COMPLIMENT OBLIGATORI

Ley 31/1995, de 8 de noviembre, de prevención de riesgos laborales.

Real Decreto 773/1997, de 30 de mayo, sobre disposiciones mínimas de seguridad y salud relativas a la utilización por los trabajadores de equipos de protección individual.

Real Decreto 542/2020, de 26 de mayo, por el que se modifican y derogan diferentes disposiciones en materia de calidad y seguridad industrial.

Real Decreto 159/1995, de 3 de febrero, por el que se modifica el real decreto 1407/1992, de 20 de noviembre, por el que se regula las condiciones para la comercialización y libre circulación intracomunitaria de los equipos de protección individual.

Resolución de 29 de abril de 1999, de la Dirección General de Industria y Tecnología, por la que se actualiza el anexo IV de la Resolución de 18 de marzo de 1998, de la Dirección General de Tecnología y Seguridad Industrial.

Resolución de 28 de julio de 2000, de la Dirección General de Política Tecnológica, por la que se actualiza el anexo IV de la Resolución de 29 de abril de 1999, de la Dirección General de Industria y Tecnología.

B7 IMPERMEABILITZACIONS I AÏLLAMENTS

B77 LÀMINES DE POLIETILÈ, POLIPROPILÈ I POLIOLEFINES

B775- VEL DE POLIETILÈ

0.- ELEMENTS QUE CONTEMPLA EL PLEC

B775-0KR2.

1.- DEFINICIÓ I CONDICIONS DELS ELEMENTS

Làmina plàstica flexible per a impermeabilització.

S'han considerat els tipus següents:

- Vel de polietilè

CARACTERÍSTIQUES GENERALS:

La làmina ha de ser homogènia.

La làmina estesa ha de tenir un aspecte uniforme i sense defectes. Les vores han de ser rectes. Ha de ser estanca a l'aigua.

LÀMINES PER A IMPERMEABILITZACIÓ DE COBERTES:

Les característiques següents han de complir amb els valors declarats pel fabricant, assajades segons la norma corresponent, dins del límit de tolerància indicat, en el seu cas:

- Defectes visibles (UNE-EN 1850-2)
- Estanquitat a l'aigua (UNE-EN 1928 mètode B): Ha de complir
- Resistència dels cavalcaments (UNE-EN 12316-2): \geq valor declarat pel fabricant
- Factor de transmissió del vapor d'aigua (UNE-EN 1931): \pm 30%
- Resistència a l'esquinçament (UNE-EN 12310-2): \geq valor declarat pel fabricant per les direccions transversal i longitudinal de la làmina
- Doblegat a baixa temperatura (UNE-EN 495-5): \leq temperatura de doblegat en fred declarada pel fabricant
- Resistència a la tracció (UNE-EN 12311-2): \geq valor declarat pel fabricant
- Resistència a l'impacte (UNE-EN 12691): \geq valor declarat pel fabricant
- Resistència a una càrrega estàtica (UNE-EN 12730): \geq valor declarat pel fabricant
- Resistència a la penetració de les arrels (UNE-EN 13948): Ha de complir
- Durabilitat (UNE-EN 1297): Ha de complir

La classificació respecte a la reacció al foc (Euroclasses) s'ha de determinar d'acord amb la norma UNE-EN 13501-1.

La classificació respecte el comportament davant un foc extern s'ha de determinar d'acord amb la norma UNE-EN 13501-5.

Toleràncies:

- Gruix efectiu (làmina sense considerar el reforç) (UNE-EN 1849-2): - 5%; + 10%
- Llargària (UNE-EN 1848-2): - 0%; + 5%
- Amplària (UNE-EN 1848-2): - 0,5%; + 1%
- Rectitut (UNE-EN 1848-2): \pm 50 mm
- Planor (UNE-EN 1848-2): \pm 10 mm

Les característiques anteriors s'han de determinar segons la norma UNE-EN 13956.

LÀMINES PER A BARRERA DE VAPOR:

Les característiques següents han de complir amb els valors declarats pel fabricant, assajades segons la norma corresponent, dins del límit de tolerància indicat, en el seu cas:

- Defectes visibles (UNE-EN 1850-2)
- Estanquitat a l'aigua (UNE-EN 1928 mètode A): Ha de complir
- Resistència a l'impacte (UNE-EN 12691): \geq valor declarat pel fabricant
- Durabilitat (UNE-EN 1296): Ha de complir
- Resistència a l'esquinçament (UNE-EN 12310-1): \geq valor declarat pel fabricant
- Resistència dels cavalcaments (UNE-EN 12317-2): \geq valor declarat pel fabricant
- Factor de transmissió del vapor d'aigua (UNE-EN 1931): Tolerància declarada per al valor declarat pel fabricant
- Resistència a tracció:
 - Làmines sense armadura (UNE-EN 12311-2): \geq valor declarat pel fabricant per a les direccions longitudinal i transversal de la làmina
 - Làmines amb armadura (UNE-EN 13859-1): \geq valor declarat pel fabricant per a les direccions longitudinal i transversal de la làmina

La classificació respecte a la reacció al foc (Euroclasses) s'ha de determinar d'acord amb la norma UNE-EN 13501-1.

Toleràncies:

- Llargària (UNE-EN 1848-2): Tolerància declarada pel fabricant
- Amplària (UNE-EN 1848-2): Tolerància declarada pel fabricant
- Rectitut (UNE-EN 1848-2): \pm 75 mm/10 m
- Gruix (UNE-EN 1849-2): Tolerància declarada pel fabricant
- Massa per unitat de superfície (UNE-EN 1849-2): Tolerància declarada pel fabricant

Les característiques anteriors s'han de determinar segons la norma UNE-EN 13984.

2.- CONDICIONS DE SUBMINISTRAMENT I EMMAGATZEMATGE

Subministrament: Embalades en rotlles, sense unions.

Emmagatzematge: Els rotlles s'han de mantenir en el seu envàs, apilats en posició horitzontal amb un màxim de 5 filades posades en la mateixa direcció, entre 5°C i 35°C, en llocs protegits del sol, la pluja i la humitat.

3.- UNITAT I CRITERI D'AMIDAMENT

Unitat d'amidament: la indicada a la descripció de l'element

Criteri d'amidament: quantitat necessària subministrada a l'obra

4.- NORMATIVA DE COMPLIMENT OBLIGATORI

LÀMINES PER A IMPERMEABILITZACIÓ DE COBERTES:

UNE-EN 13956:2006 Láminas flexibles para impermeabilización. Láminas plásticas y de caucho para

impermeabilización de cubiertas. Definiciones y características.

LÀMINES PER A BARRERA DE VAPOR:

UNE-EN 13984:2005 Láminas flexibles para impermeabilización. Láminas plásticas y de caucho para el control del vapor. Definiciones y características.

5.- CONDICIONS DE CONTROL DE RECEPCIÓ

CONDICIONS DE MARCATGE I CONTROL DE LA DOCUMENTACIÓ:

CONDICIONS DE MARCATGE I CONTROL DE LA DOCUMENTACIÓ EN LÀMINES PER A IMPERMEABILITZACIÓ DE COBERTES:

A cada rotlle o en la documentació que acompanya el producte, ha de figurar de forma clara i ben visible la informació següent:

- Nom del fabricant o marca comercial
- Data de fabricació
- Identificació del producte
- Llargària i amplària nominals
- Gruix o massa
- Etiquetat segons el REAL DECRETO 255/2003 que regula l'envasat i etiquetatge de preparats perillosos
- Marcatge CE de conformitat amb el que disposa el Reial Decret 1328/1995, de 28 de juliol. El símbol normalitzat del marcatge CE s'ha d'acompanyar de la següent informació:
 - El número d'identificació de l'organisme de certificació del Control de producció en fàbrica
 - El nom o la marca comercial
 - L'adreça enregistrada del fabricant
 - Les dues últimes xifres de l'any d'impressió del marcatge
 - El número de certificat de conformitat CE o del certificat de control de producció en fàbrica
 - Referència a la norma europea EN
 - Descripció del producte: material base, armadura, acabat superficial i ús previst
 - Informació sobre les característiques essencials

Si el material ha de ser component del tancament exterior d'un edifici, el fabricant ha de declarar els valors de les propietats hídriques següents, d'acord amb l'especificat en l'apartat 4.1 del CTE/DB-HS_2006 1:

- Estanquitat
- Resistència a la penetració d'arrels
- Envelliment artificial per exposició prolongada a la combinació de radiació ultraviolada, altes temperatures i aigua
- Resistència a la fluència
- Estabilitat dimensional
- Envelliment tèrmic
- Flexibilitat a baixes temperatures
- Resistència a la càrrega estàtica
- Resistència a la càrrega dinàmica
- Allargament al trencament
- Resistència a la tracció

El subministrador ha de posar a disposició de la DF en el cas que aquesta ho sol·liciti, la documentació següent, que acredita el marcatge CE, segons el sistema d'avaluació de conformitat aplicable, d'acord amb el que disposa l'apartat 7.2.1 del CTE:

- Productes per a impermeabilització de cobertes:
- Sistema 2+: Declaració de Prestacions - Productes per a impermeabilització de cobertes subjectes al comportament al foc exterior de Nivell o Classe: productes classe F roof,

- Productes per a impermeabilització de cobertes subjectes a reacció al foc de Nivell o Classe: F:
- Sistema 4: Declaració de Prestacions - Productes per a impermeabilització de cobertes subjectes al comportament al foc exterior de Nivell o Classe: productes que requereixen assaig,
- Productes per a impermeabilització de cobertes subjectes a reacció al foc de Nivell o Classe: (A1, A2, B, C)** , D, E. ** Productes o materials per als quals una etapa clarament identificable en el procés de producció no suposa una millora en la classificació de reacció al foc (per exemple l'addició de retardadors d'ignició o la limitació de material orgànic):
- Sistema 3: Declaració de Prestacions - Productes per a impermeabilització de cobertes subjectes a reacció al foc de Nivell o Classe: (A1, A2, B, C)*. * Productes o materials per als quals una etapa clarament identificable en el procés de producció suposa una millora en la classificació de reacció al foc (per exemple l'addició de retardadors d'ignició o la limitació de material orgànic):
- Sistema 1: Declaració de Prestacions

CONDICIONS DE MARCATGE I CONTROL DE LA DOCUMENTACIÓ EN LÀMINES PER A BARRERES DE VAPOR:

A cada rotlle o en la documentació que acompanya el producte, ha de figurar de forma clara i ben visible la informació següent:

- Data de fabricació
- Nom del fabricant o marca comercial
- Llargària i amplària nominals
- Gruix o massa
- Etiquetat segons el REAL DECRETO 255/2003 que regula l'envasat i etiquetatge de preparats perillosos
- Tipus de producte segons la norma UNE-EN 13984
- Marcatge CE de conformitat amb el que disposa el Reial Decret 1328/1995, de 28 de juliol. El símbol normalitzat del marcatge CE s'ha d'acompanyar de la següent informació:
 - El número d'identificació de l'organisme de certificació del producte (només per al sistema 1)
 - El nom

o la marca comercial - L'adreça enregistrada del fabricant - Les dues últimes xifres de l'any d'impressió del marcatge - El número de certificació del producte (només per al sistema 1) - Referència a la norma europea EN - Descripció del producte segons el capítol 8 de la UNE-EN 13984 - Sistema d'instal·lació previst - Informació de les característiques essencials segons annex ZA de l'UNE-EN

Si el material ha de ser component del tancament exterior d'un edifici, el fabricant ha de declarar els valors de les propietats hídriques següents, d'acord amb l'especificat en l'apartat 4.1 del CTE/DB-HS_2006 1:

- Resistència al pas del vapor d'aigua (MNs/g) o (m²hPa/mg)

El subministrador ha de posar a disposició de la DF en el cas que aquesta ho sol·liciti, la documentació següent, que acredita el marcatge CE, segons el sistema d'avaluació de conformitat aplicable, d'acord amb el que disposa l'apartat 7.2.1 del CTE:

Productes per a control del vapor d'aigua subjectes a la reglamentació de reacció al foc, en els que en una etapa clarament identificable en el procés de producció, s'ha realitzat una millora de la classificació de la reacció al foc, classificats en classes A1, A2, B o C: - Sistema 1: Declaració de prestacions

Productes per al control del vapor d'aigua subjectes a la reglamentació de reacció al foc:

- Productes que en una etapa clarament identificable en el procés de producció, no s'ha realitzat una millora de la classificació de la reacció al foc, classificats en classes A1, A2, B o C
- Productes classificats en classes D o E

Productes per a control del vapor d'aigua no subjectes a la reglamentació de reacció al foc:

Productes per a control de vapor d'aigua subjectes a la reglamentació de reacció al foc classificats en classe F: - Sistema 3: Declaració de prestacions - Sistema 4: Declaració de prestacions

OPERACIONS DE CONTROL EN LÀMINES DE POLIETILÈ:

Inspecció visual del material en cada subministrament.

El control de recepció de material verificarà que les característiques dels materials són coincidents amb l'establert en la DT. Aquest control ha de complir l'especificat en l'apartat 7.2 del CTE.

Control de documentació: documents d'origen (full de subministrament i etiquetat), certificat de garantia del fabricant, en el seu cas, (signat per persona física) i els documents de conformitat o autoritzacions administratives exigides, inclòs la documentació corresponent al marcatge CE quan sigui pertinent.

Control mitjançant distintius de qualitat i avaluacions d'idoneïtat: En el cas que el fabricant disposi de marques de qualitat, ha d'aportar-ne la documentació corresponent.

Control de recepció mitjançant assaigs: Si el material disposa d'una marca legalment reconeguda a un país de la CEE (Marcatge CE, AENOR, etc.) es podrà prescindir dels assaigs de control de recepció de les característiques del material garantides per la marca; i la DF sol·licitarà en aquest cas, els resultats dels assaigs corresponents al subministrament rebut. En qualsevol cas, la DF podrà sol·licitar assaigs de control de recepció si ho creu convenient.

A la recepció dels productes es comprovarà: - Correspondència als especificats en el plec de condicions i el projecte - Que disposen de la documentació certificacions exigides - Que es corresponen amb les propietats demandades - Que han estat assajats amb la freqüència establerta

En el cas que es realitzi el control mitjançant assaigs, s'ha de fer les comprovacions següents:

- Determinació sobre un 10% dels rotllos rebuts en cada subministrament de les característiques geomètriques d'amplària i gruix (UNE-EN 1849-1 en làmines bituminoses amb autoprotecció mineral)

- Cada vegada que canviï el subministrador, i al menys en una ocasió al llarg de l'obra per a cada tipus de membrana, es demanaran al contractista els certificats del fabricant que garanteixin el compliment del plec de condicions tècniques, incloent els resultats dels assaigs següents, realitzats per un laboratori acreditat: - Per a làmines de baixa densitat (UNE 53275):

- Resistència a la tracció i allargament de trencament (UNE-EN ISO 527-3) - Resistència a l'impacte. - Resistència a l'esquinçament (UNE-EN ISO 6383-2)

En cas de no presentar aquests resultats, o que la DF tingui dubtes de la seva representativitat, es realitzaran aquests assaigs sobre el material rebut, a càrrec del contractista.

OPERACIONS DE CONTROL EN BARRERES DE VAPOR/ESTANQUITAT AMB LÀMINES DE POLIETILÈ:

En el cas de que el material s'utilitzi en obra pública, l'acord de Govern de la Generalitat de Catalunya de 9 de juny de 1998, exigeix que els materials siguin de qualitat certificada o puguin acreditar un nivell de qualitat equivalent, segons les normes aplicables als estats membres de la Unió Europea o de l'Associació Europea de Lliure Canvi.

També en aquest cas, es procurarà que els esmentats materials disposin de l'etiqueta ecològica europea, regulada en el Reglament (CE) n° 66/2010 o bé altres distintius de la Comunitat Europea.

CRITERIS DE PRESA DE MOSTRES:

Els controls s'han de fer segons les indicacions de la DF.

INTERPRETACIÓ DE RESULTATS I ACTUACIONS EN CAS D'INCOMPLIMENT:

No s'admetran les membranes que no es presentin en bon estat, degudament etiquetades i acompanyades amb el corresponent certificat de qualitat del fabricant on es garanteixin les condicions exigides. Els resultats dels assaigs d'identificació compliran les condicions del plec. En cas d'incompliment en una comprovació, es repetirà l'assaig sobre dues mostres més del mateix lot, acceptant-ne el conjunt, quan aquests resultin satisfactoris.

En cas de disconformitat d'un control geomètric o de pes, es rebutjarà la peça assajada i s'incrementarà el control, en primer lloc, fins al 20% de les peces, i en cas de seguir observant deficiències, fins al 100% del subministrament.

B7 IMPERMEABILITZACIONS I AÏLLAMENTS

B7J MATERIALS PER A JUNTS, SEGELLATS I RECONSTRUCCIÓ VOLUMS

B7JE- MASSILLA PER A SEGELLATS, D'APLICACIÓ AMB PISTOLA

0.- ELEMENTS QUE CONTEMPLA EL PLEC

B7JE-0GTM.

1.- DEFINICIÓ I CONDICIONS DELS ELEMENTS

Materials plàstics de diferent composició, sense forma específica que serveixen per a tancar un junt entre materials d'obra per a que en quedi garantida l'estanquitat.

S'han considerat els tipus següents:

- Massilla de silicona: Màstic monocomponent de cautxú de silicona, d'elasticitat permanent, amb sistema reactiu acètic (àcid), amínic (bàsic) o neutre
- Massilla de polisulfurs bicomponent: Màstic elastòmer bicomponent de resines epoxi i cautxú de polisulfurs amb additius i càrregues
- Massilla de poliuretà monocomponent o bicomponent: Màstic de poliuretà amb additius i càrregues d'elasticitat permanent
- Massilla acrílica: Màstic monocomponent de consistència plàstica de polímers acrílics en dispersió aquosa, amb additius i càrregues
- Massilla de butils: Màstic monocomponent tixotròpic de cautxú butil d'elasticitat permanent
- Massilla d'oleo-resines: Màstic monocomponent d'oleo-resines amb additius i càrregues de plasticitat permanent
- Massilla de cautxú-asfalt: Massilla d'aplicació en fred, a base de betums asfàltics, resines, fibres minerals i elastòmers
- Massilla asfàltica d'aplicació en calent, a base de betums modificats amb elastòmers i càrregues minerals
- Escuma de poliuretà en aerosol: Escuma monocomponent autoexpandible
- Massilla per a junt de plaques de guix laminat

CARACTERÍSTIQUES GENERALS:

No ha de tenir grumolls ni principis d'aglomeració.

Excepte la massilla de cautxú-asfalt, l'asfàltica i la utilitzada per a plaques de cartó-guix, la resta de massilles han de tenir la consistència adequada per a la seva aplicació amb pistola.

Característiques físiques:

Tipus massilla	Densitat a 20°C (g/cm3)	Temperatura d'aplicació	Deformació màx. a 5°C	Resistència a temperatura
Silicona neutra	1,07-1,15	-10 - +35°C	20-30%	-45 - +200°C
Silicona àcida ó bàsica	1,01-1,07	-10 - +35°C	20-30%	-
Polisulfur bicomponent	>= 1,35	-10 - +35°C	30%	-30 - +70°C
Poliuretà monocomponent	1,2	5 - 35°C	15-25%	-30 - +70°C
Poliuretà bicomponent	1,5-1,7	5 - 35°C	25%	-50 - +80°C
Acrílica	1,5-1,7	5 - 40°C	10-15%	-15 - +80°C
De butils	1,25-1,65	15 - 30°C	10%	-20 - +70°C
D'oleo-resines	1,45-1,55	-10 - +35°C	10%	-15 - +80°C

Característiques mecàniques:

Tipus massilla	Resistència a	Mòdul d'elasticitat al	Duresa
----------------	---------------	------------------------	--------

	la tracció (N/mm2)	100% d'allargament (N/mm2)	Shore A
Silicona neutra	>= 0,7	0,2	12° - 20°
Silicona àcida ó bàsica	>= 1,6	0,5	25° - 30°
Polisulfur bicomponent	>= 2,5	-	60°
Poliuretà monocomponent	>= 1,5	0,3 0,3 - 0,37 N/mm2 (polimerització ràpida)	30° - 35°
Poliuretà bicomponent	-	1,5	-
Acrílica	-	0,1	-
De butils	-	-	15° - 20°

MASSILLA DE SILICONA:

Es vulcanitza a temperatura ambient per acció de la humitat de l'aire, i es converteix en una massa consistent i elàstica.

Base: Cautxú-silicona

Allargament fins al trencament:

- Neutra: >= 500%
- Àcida o bàsica: >= 400%

MASSILLA DE POLISULFURS BICOMPONENT:

Un cop mesclats ambdós components a temperatura >= 10°C es transforma en un material elastomèric que vulcanitza sense retraccions, i no li afecta la humitat.

La mescla ha de tenir un color uniforme en tota la seva superfície.

Base: Polisulfurs + reactiu

Temperatura òptima de la mescla: 10°C - 20°C

MASSILLA DE POLIURETÀ MONOCOMPONENT BICOMPONENT:

Es vulcanitza a temperatura ambient per acció de la humitat de l'aire, i es converteix en una massa consistent i elàstica.

La mescla ha de tenir un color uniforme en tota la seva superfície.

Base:

- Monocomponent: Poliuretà
- Bicomponent: Poliuretà + reactiu

Temperatura òptima de la mescla: 15°C - 20°C

MASSILLA ACRÍLICA:

El procés de reticulació comença a evaporar l'aigua de la massa, la qual es converteix en una pasta tixotròpica consistent i amb una certa elasticitat.

Base: Polímers acrílics

MASSILLA DE BUTILS:

Vulcanitza en evaporar-se el dissolvent i entrar en contacte amb l'aire, i es converteix en una pasta tixotròpica elàstica.

Base: Cautxú-butílic

MASSILLA D'OLEO-RESINES:

En contacte amb l'aire, forma una pel·lícula superficial protectora i resistent i manté l'interior plàstic.

Base: Oleo-resines

MASSILLA DE CAUTXÚ-ASFALT:

Mesclats els components, sense escalfar els materials a una temperatura >= 38°C, ha de donar un producte homogeni amb la consistència adequada per a la seva aplicació per abocament, pressió o extrusió, com a mínim 1 hora després de la seva preparació.

Base: Cautxú-asfalt

Resistència a la temperatura: 18°C - 100°C

MASSILLA ASFÀLTICA:

Resiliència a 25°C: 78%

ESCUMA DE POLIURETÀ EN AEROSOL:

Temps d'assecatge (23°C i 50% HR): 20-25 min

Densitat (DIN 53420): Aprox. 20 kg/m³

Temperatura d'aplicació: 5°C - 20°C

Resistència a la tracció (DIN 53571)

- a 20°C: 15 N/cm²
- a -20°C: 20 N/cm²

Comportament al foc (DIN 4102): Classe B2

Resistència a la temperatura: -40°C - +90°C

MASSILLA PER A JUNTS DE PLAQUES DE GUIX LAMINAT:

Ha de tenir la consistència adient per a la seva correcta aplicació.

El fabricant ha de subministrar les instruccions necessàries per a la seva aplicació.

MASSILLA DE CAUTXÚ-ASFALT O ASFÀLTICA:

Característiques físiques:

Tipus	Densitat (g/cm ³)	Penetració a 25°C, 150g i 5s (mm)	Fluència a 60°C (mm)	Adherència (5 cicles a -18°C)
massilla		UNE 104-281(1-4)	UNE 104-281(6-3)	UNE 104-281(4-4)
Cautxú	1,35-1,5	<= 23,5	<= 5	Ha de complir
asfalt	(a 25°C)			
Asfàltica	1,35	<= 9	<= 5	Ha de complir

Les característiques anteriors s'han de determinar segons la norma UNE 104-233.

2.- CONDICIONS DE SUBMINISTRAMENT I EMMAGATZEMATGE

CONDICIONS GENERALS:

Subministrament: En envàs hermètic.

MASSILLA DE SILICONA, DE POLISULFURS, DE POLIURETÀ, ACRÍLICA, DE BUTILS, D'OLEO-RESINES O ASFÀLTICA:

Emmagatzematge: El producte s'ha d'emmagatzemar en el seu envàs tancat hermèticament, en posició vertical, en lloc sec i a una temperatura entre 5°C i 35°C.

Temps recomanat d'emmagatzematge de sis a dotze mesos.

MASSILLA DE CAUTXÚ-ASFALT:

Emmagatzematge: En el seu envàs tancat hermèticament i protegit de la intempèrie. Temps màxim d'emmagatzematge sis mesos.

ESCUMA DE POLIURETÀ:

Emmagatzematge: el producte s'ha d'emmagatzemar en el seu envàs tancat hermèticament i a temperatura ambient al voltant dels 20°C.

Temps màxim d'emmagatzematge nou mesos.

3.- UNITAT I CRITERI D'AMIDAMENT

Unitat d'amidament: la indicada a la descripció de l'element

Criteri d'amidament: quantitat necessària subministrada a l'obra

4.- NORMATIVA DE COMPLIMENT OBLIGATORI

No hi ha normativa de compliment obligatori.

5.- CONDICIONS DE CONTROL DE RECEPCIÓ

CONDICIONS DE MARCATGE I CONTROL DE LA DOCUMENTACIÓ:

Ha de portar impreses les dades següents:

- Nom del fabricant o marca comercial
- Identificació del producte
- Color (excepte la massilla per a plaques de cartó-guix o escuma de poliuretà)
- Instruccions d'ús
- Pes net o volum del producte
- Data de caducitat (excepte la massilla per a plaques de cartó-guix)

B8 REVESTIMENTS

B81 MATERIALS PER A ARREBOSSATS I ENGUIXATS

B811- MORTER PER A ARREBOSSAT I LLISCAT

0.- ELEMENTS QUE CONTEMPLA EL PLEC

B811-1ZWX.

1.- DEFINICIÓ I CONDICIONS DELS ELEMENTS

Mescla formada per un o varis conglomerants inorgànics, d'àrids, aigua i, de vegades, d'addicions o additius per a realitzar revestiments continus exteriors o interiors.

S'han considerat els tipus següents:

- Morter per a revestiments d'ús corrent (GP): Sense característiques especials.
- Morter per a revestiments lleugers (LW): Morter dissenyat amb una densitat, en estat endurit i sec, que és <= 1300 kg/m³
- Morter per a revestiments acolorits (CR): Morter dissenyat especialment acolorits.
- Morter per a revestiments monocapa (OC): Morter dissenyat que s'aplica en una capa que compleix

les mateixes funcions que un sistema multicapa utilitzat en exteriors i usualment és de color. Aquests morters es poden fabricar amb àrids normals i/o lleugers.

- Morter per a revestiments per a la renovació (R): Morter dissenyat que s'utilitza per murs de fàbrica humits que contenen sals solubles en aigua. Aquests morters tenen una porositat i una permeabilitat al vapor d'aigua elevades, així com una reduïda absorció de l'aigua per capil·laritat.

- Morter per a aïllament tèrmic (T): Morter dissenyat amb unes propietats específiques d'aïllament tèrmic.

CONDICIONS GENERALS:

Característiques del morter fresc:

- Temps d'utilització. Valor que declara el fabricant d'acord amb assaig EN 1015-9

- Contingut en aire: EN 1015-7 o EN 1015-6 si s'han utilitzat granulats porosos.

Característiques del morter endurit:

- Densitat aparent en sec: EN 1015-10

- Resistència a compressió: EN 1015-11

- Resistència d'unió (adhesió): EN 1015-12

- Adhesió després de cicles climàtics de condicionament: EN 1015-21

- Absorció d'aigua per capil·laritat: EN 1015-18

- Penetració d'aigua després d'assaig AAC: EN 1015-18

- Permeabilitat al vapor d'aigua després de cicles climàtics de condicionament: EN1015-21

- Coeficient de permeabilitat al vapor d'aigua: EN 1015-19

- Coeficient de conductivitat tèrmica: EN 1745

- Reacció davant del foc: - Material amb contingut de matèria orgànica $\leq 1,0\%$: Classe A1 -

Material amb contingut de matèria orgànica $> 1,0\%$: Classe segons UNE-EN 13501-1

- Durabilitat per al morter monocapa (OC) d'acord amb assaig EN-1015-21 (resistència als cicles de gel/desgel) i per a la resta de morters d'acord amb les disposicions vàlides en el lloc previst d'utilització.

Propietats del morter endurit:

- Interval de resistència a compressió a 28 dies (CS): - S I: 0,4 a 2,5 N/mm² - S II: .1,5 a 5,0 N/mm² - CS III: 3,5 a 7,5 N/mm² - CS IV: ≥ 6 N/mm²

- Absorció d'aigua per capil·laritat (W): - W 0: No especificat - W1: $c \leq 0,40$ kg/m² min0,5 - W2: $c \leq 0,20$ kg/m² min0,5

- Conductivitat tèrmica (T): - T1: $\leq 0,1$ W/m K - T2: $\leq 0,2$ W/ m K

2.- CONDICIONS DE SUBMINISTRAMENT I EMMAGATZEMATGE

Subministrament: en envasos tancats hermèticament.

Emmagatzematge: En el seu envàs d'origen i en llocs secs, sense contacte directe amb el terra i protegit de la intempèrie, de manera que no se n'alterin les condicions inicials.

3.- UNITAT I CRITERI D'AMIDAMENT

Unitat d'amidament: la indicada a la descripció de l'element

Criteri d'amidament: quantitat necessària subministrada a l'obra

4.- NORMATIVA DE COMPLIMENT OBLIGATORI

UNE-EN 998-1:2003 Especificaciones de los morteros para albañilería. Parte 1: Morteros para revoco y enlucido.

5.- CONDICIONS DE CONTROL DE RECEPCIÓ

CONDICIONS DE MARCATGE I CONTROL DE LA DOCUMENTACIÓ:

Si el material ha de ser component de la part cega del tancament exterior d'un espai habitable, el fabricant ha de declarar, com a mínim, els valors per les propietats higròtèrmiques següents, d'acord amb l'especificat en l'apartat 4.1 del DB HE 1:

- Conductivitat tèrmica (W/mK)

- Factor de resistència a la difusió del vapor d'aigua

A l'emalatge o a l'albarà de lliurament han de constar-hi les dades següents:

- Nom o marca d'identificació i adreça registrada del fabricant

- Dos últims dígit del any en el que es va estampar el marcatge CE

- Referència a la norma UNE-EN 998-1

- Reacció al foc

- Absorció d'aigua (per morters per ésser utilitzats a l'exterior)

- Permeabilitat al vapor d'aigua per a morters de revestiment exterior i permeabilitat a l'aigua després de cicles climàtics de condicionament per morters OC

- Adhesió o adhesió després de cicles climàtics per morters OC.

- Conductivitat tèrmica/densitat i conductivitat tèrmica per morters T

- Durabilitat per a morters exteriors i durabilitat (resistència al gel desgel) per a morters OC

El subministrador ha de posar a disposició de la DF en el cas que aquesta ho sol·liciti, la documentació següent, que acredita el marcatge CE, segons el sistema d'avaluació de conformitat aplicable, d'acord amb el que disposa l'apartat 7.2.1 del CTE: - Productes per a acabat de murs, pilars, envans i sostres: - Sistema 4: Declaració de Prestacions

OPERACIONS DE CONTROL:

Les tasques de control a realitzar són les següents:

- Inspecció visual de les condicions de subministrament i recepció del certificat de qualitat del fabricant, d'acord a les exigències del plec de condicions, incloent els resultats corresponents de resistència a compressió (UNE EN 1015-11).

En cas de no presentar aquests resultats, o que la DF tingui dubtes de la seva representativitat, es realitzaran aquests assaigs sobre el material rebut, a càrrec del contractista.

CRITERIS DE PRESA DE MOSTRES:

Els controls s'han de realitzar segons les instruccions de la DF.

INTERPRETACIÓ DE RESULTATS I ACTUACIONS EN CAS D'INCOMPLIMENT:

No es podran utilitzar a l'obra morters sense el corresponent certificat de garantia del fabricant, d'acord a les condicions exigides.

Els valors de consistència i resistència a compressió han de correspondre a les especificacions de projecte.

B8 REVESTIMENTS

B89 MATERIALS PER A PINTURES

B891- ESMALT

0.- ELEMENTS QUE CONTEMPLA EL PLEC

B891-0P02.

1.- DEFINICIÓ I CONDICIONS DELS ELEMENTS

Pintures, pastes i esmalts.

S'han considerat els tipus següents:

- Pintura a la cola: Pintura a l'aigua formada per un aglomerant a base de coles cel·lulòsiques o anilacions i pigments resistents als àlcalis
- Pintura a la calç: Dissolució en aigua, l'aglutinant i el pigment de la qual és l'hidròxid de calç o la calç apagada
- Pintura al ciment: Dissolució en aigua de ciment blanc tractat i pigments resistents a l'alcalinitat
- Pintura al làtex: Pintura a base de polímers vinílics en dispersió
- Pintura plàstica: Pintura formada per un aglomerant a base d'un polímer sintètic, en dispersió aquosa i pigments càrrega-estenedors resistents als àlcalis i a la intempèrie
- Pintura acrílica: Pintura formada per copolímers acrílics amb pigments i càrregues inorgàniques, en una dispersió aquosa. Seca a l'aire per evaporació del dissolvent
- Esmalt gras: Pintura formada per olis secants barrejats amb resines dures, naturals o sintètiques i dissolvents
- Esmalt sintètic: Pintura formada per un aglomerant de resines alquídiques, soles o modificades, pigments resistents als àlcalis i a la intempèrie i additius modificadors de la brillantor. Seca a l'aire per evaporació del dissolvent
- Esmalt de poliuretà d'un component: Pintura formada per un aglomerant de resines de poliuretà, soles o modificades, que catalitzen amb la humitat atmosfèrica i pigments resistents als àlcalis i a la intempèrie, dissolta en dissolvents adequats
- Esmalt de poliuretà de dos components: Pintura formada per copolímers de resines de poliuretà fluidificades i pigmentades. Seca per polimerització mitjançant un catalitzador
- Esmalt de poliuretà uretanat: Pintura formada per resines uretanades
- Esmalt epoxi: Revestiment de resines epoxi, format per dos components: un enduridor i una resina, que cal barrejar abans de l'aplicació. Seca per reacció química dels dos components
- Esmalt en dispersió acrílica: Copolímers acrílics en una emulsió aquosa
- Esmalt de clorcautxú: Seca a l'aire per evaporació del dissolvent
- Pasta plàstica de picar: Pintura formada per un vehicle a base d'un polímer sintètic, en dispersió aquosa i pigments càrrega-estenedors resistents als àlcalis i a la intempèrie

PINTURA A LA COLA:

Característiques de la pel·lícula líquida:

- Amb l'envàs ple i al cap de 3 minuts d'agitació (INTA 16 32 03) no ha de tenir coàguls, pells, dipòsits durs ni flotació de pigments.
 - Ha de tenir una consistència adequada per a la seva aplicació amb brotxa o amb corró. Ha de fer córrer la brotxa, ha de fluir, ha d'anivellar bé i ha de deixar una capa uniforme després de l'assecat
 - Finor de molta dels pigments (INTA 16 02 55): < 50 micres
 - Temperatura d'inflamació (INTA 16 02 32A): Ininflamable
 - Temps d'assecatge a 23°C ± 2°C i 50% ± 5% HR (INTA 16 02 29): - Al tacte: 2 h - Totalment sec: 4 h
-

Característiques de la pel·lícula seca:

- La pintura ha de ser de color estable.
- Adherència (UNE 48032): ≤ 2

PINTURA A LA CALÇ:

Un cop preparada ha de tenir una consistència adequada per a la seva aplicació amb brotxa, corró o procediments neumàtics fins a l'impregnació dels porus de la superfície a tractar.

Després d'assecatge s'han d'aplicar dues capes d'acabat.

Un cop seca, ha de ser resistent a la intempèrie, ha d'endurir amb la humitat i el temps i ha de tenir propietats microbicides.

PINTURA AL CIMENT:

Un cop preparada ha de tenir una consistència adequada per a la seva aplicació amb brotxa, corró o pistola fins a l'impregnació de la superfície a tractar.

Un cop seca ha de ser resistent a la intempèrie.

PINTURA AL LÀTEX:

Característiques de la pel·lícula líquida:

- Amb l'envàs ple i al cap de 3 minuts d'agitació (INTA 16 32 03) no ha de tenir coàguls, pells, ni dipòsits durs

- Un cop preparada ha de fer córrer la brotxa, ha de fluir, ha d'anivellar bé i ha de deixar una capa uniforme després de l'assecat

- Temps d'assecatge a $23^{\circ}\text{C} \pm 2^{\circ}\text{C}$ i $50\% \pm 5\%$ HR (INTA 16 02 29): - Al tacte: < 30 - Totalment sec: < 2 h

Característiques de la pel·lícula seca:

- Adherència (UNE 48032): ≤ 2

PINTURA PLÀSTICA:

Característiques de la pel·lícula líquida:

- La pintura continguda al seu envàs original recentment obert, no ha de presentar senyals de putrefacció, pells ni materies estranyes.

- Amb l'envàs ple i sotmesa a agitació (UNE_EN 21513 i UNE 48-083) no ha de tenir coàguls, pells, dipòsits durs ni flotació de pigments

- Ha de tenir una consistència adequada per a la seva aplicació amb brotxa o amb corró. Ha de fer córrer la brotxa, ha de fluir, ha d'anivellar bé i ha de deixar una capa uniforme després de l'assecat

- Finor de molta dels pigments (INTA 16 02 55): < 50 micres
- Temps d'assecatge a $23^{\circ}\text{C} \pm 2^{\circ}\text{C}$ i $50\% \pm 5\%$ HR (INTA 16 02 29): - Al tacte: < 1 h - Totalment sec: < 2 h

- Pes específic: - Pintura per a interiors: < 16 kN/m³ - Pintura per a exteriors: < 15 kN/m³

- Rendiment: > 6 m²/kg

- Relació volum pigments + càrregues/volum pigments, pes càrregues, aglomerat sòlid (PVC): $< 80\%$

Característiques de la pel·lícula seca:

- La pintura ha de ser de color estable, i per a exteriors, insaponificable.

- Adherència (UNE 48032): ≤ 2

- Capacitat de recobriment (UNE 48259): Relació constant $\geq 0,98$

- Resistència al rentat (DIN 53778): - Pintura plàstica per a interiors o pasta plàstica: ≥ 1000 cicles - Pintura plàstica per a exteriors: ≥ 5000 cicles

- Solidesa a la llum (NF-T-30.057): Ha de complir

- Transmissió del vapor d'aigua (NF-T-30.018): Ha de complir

PINTURA PLÀSTICA PER A EXTERIORS:

Resistència a la immersió (UNE 48-144): No s'observen canvis o defectes

Resistència a la intempèrie (DIN 18363): Ha de complir

Resistència a l'abrasió (NF-T-30.015): Ha de complir

Resistència a la calor (UNE 48-033): Ha de complir

PINTURA ACRÍLICA:

Característiques de la pel·lícula líquida:

- Un cop preparada ha de tenir una consistència adequada per a la seva aplicació amb brotxa, corró o procediments pneumàtics

- Temps d'assecatge a $23^{\circ}\text{C} \pm 2^{\circ}\text{C}$ i $50\% \pm 5\%$ HR (INTA 16 02 29): - Al tacte: < 4 h - Totalment sec: < 14 h

Característiques de la pel·lícula seca:

- La pintura ha de ser de color estable i insaponificable.

- Ha de ser resistent a la intempèrie.

ESMALT GRAS:

Un cop preparada ha de tenir una consistència adequada per a la seva aplicació amb brotxa, corró o pistola fins a l'impregnació de la superfície a tractar.

Temperatura d'inflamació (INTA 16 02 32A): $> 30^{\circ}\text{C}$

Temps d'assecatge a $23^{\circ}\text{C} \pm 2^{\circ}\text{C}$ i $50\% \pm 5\%$ HR (INTA 16 02 29):

- Al tacte: < 1 h

- Totalment sec: < 6 h

Un cop sec, ha de tenir bona resistència al fregament i al rentat.

ESMALT SINTÈTIC:

No ha de tenir resines fenòliques (INTA 16 04 23) ni de colofonia (INTA 16 04 22).

Característiques de la pel·lícula líquida:

- Amb l'envàs ple i al cap de 3 minuts d'agitació (INTA 16 32 03) no ha de tenir coàguls, pells, dipòsits durs ni flotació de pigments.
- Ha de tenir la consistència adequada per a la seva aplicació amb brotxa. Ha de fer córrer la brotxa, ha de fluir bé i ha de deixar una capa uniforme després de l'assecatge.
- Finor de molta dels pigments (INTA 16 02 55): < 25 micres
- Temperatura d'inflamació (INTA 16 02 32A): > 30°C
- Temps d'assecatge a 23°C ± 2°C i 50% ± 5% HR (INTA 16 02 29): - Al tacte: < 3 h - Totalment sec: < 8 h
- Material volàtil (INTA 16 02 31): >= 70 ± 5%
- Rendiment per a una capa de 30 micres: >= 5 m²/kg
- Índex d'anivellament a 23 ± 2°C i 50 ± 5% HR (INTA 16 02 89): >= 5
- Índex de despreniments a 23 ± 2°C i 50 ± 5% HR (INTA 16 02 88): >= 4

Característiques de la pel·lícula seca:

- La pintura ha de ser de color estable i insaponificable.
- Adherència (UNE 48032): <= 2
- Ha de ser resistent a la intempèrie (INTA 16 06 02).
- Envelliment accelerat (INTA 16 06 55): < 6 unitats pèrdua de lluminositat (INTA 16 02 08)
- Resistència a l'abrasió (UNE 56818): Danys moderats
- Esgroqueïment accelerat per colors amb reflectància aparent superior al 80% (INTA 160.603): < 0,12

ESMALT DE POLIURETÀ D'UN COMPONENT:

Característiques de la pel·lícula líquida:

- Amb l'envàs ple i al cap de 3 minuts d'agitació (INTA 16 32 03) no ha de tenir coàguls, pells, dipòsits durs ni flotació de pigments.
- Ha de tenir la consistència adequada per a la seva aplicació amb brotxa. Ha de fer córrer la brotxa, ha de fluir bé i ha de deixar una capa uniforme després de l'assecatge.
- Temperatura d'inflamació (INTA 16 02 32A): > 30°C
- Temps d'assecatge a 23°C ± 2°C i 50% ± 5% HR (INTA 16 02 29): - Al tacte: < 3 h - Totalment sec: < 8 h
- Índex d'anivellament a 23 ± 2°C i 50 ± 5% HR (INTA 16 02 89): >= 5
- Índex de despreniments a 23 ± 2°C i 50 ± 5% HR (INTA 16 02 88): >= 4

Característiques de la pel·lícula seca:

- La pintura ha de ser de color estable i insaponificable.
- Adherència (UNE 48032): <= 2
- Ha de ser resistent a la intempèrie (INTA 16 06 02).
- Envelliment accelerat (INTA 16 06 05): < 6 unitats pèrdua de lluminositat (INTA 16 02 08)
- Resistència a l'abrasió (UNE 56818): Danys petits
- Adherència i resistència a l'impacte:

	A les 24 h	Al cap de 7 dies
Adherència al quadriculat:	100%	100%
Impacte directe o indirecte:		
Bola de 12,5 des de 50 cm (INTA 160.266)	Bé	Ha de complir

- Resistència a la càrrega concentrada en moviment (UNE 56-814): Danys moderats
- Resistència a la càrrega rodant (UNE 56-815): Danys petits
- Resistència a la càrrega arrossegada (UNE 56-816): Danys petits
- Resistència al ratllat (UNE 48-173): Resistent
- Resistència a la calor (UNE 48-033): Ha de complir
- Resistència química: - A l'àcid cítric al 10%: 15 dies - A l'àcid làctic al 5%: 15 dies
- A l'àcid acètic al 5%: 15 dies - A l'oli de cremar: Cap modificació - Al xilol: Cap modificació
- Al clorur sòdic al 20%: 15 dies - A l'aigua: 15 dies

ESMALT DE POLIURETÀ DE DOS COMPONENTS:

Cal barrejar els dos components abans de l'aplicació.

Característiques de la pel·lícula líquida:

- Ha de tenir la consistència adequada per a la seva aplicació amb brotxa. Ha de fer córrer la brotxa, ha de fluir bé i ha de deixar una capa uniforme després de l'assecatge.
- Temperatura d'inflamació (INTA 16 02 32A): > 30°C
- Temps d'assecatge a 23°C ± 2°C i 50% ± 5% HR (INTA 16 02 29): - Al tacte: < 3 h - Totalment sec: < 8 h

Característiques de la pel·lícula seca:

- La pintura ha de ser de color estable i insaponificable.
- Adherència (UNE 48032): <= 2
- Ha de ser resistent a la intempèrie (INTA 16 06 02).
- Envelliment accelerat (INTA 16 06 55): < 6 unitats pèrdua de lluminositat (INTA 16 02 08)
- Resistència a l'abrasió (UNE 56818): Danys petits

- Ha de tenir bona resistència química als àcids diluïts, als hidrocarburs, les sals i als detergents.
ESMALT DE POLIURETÀ URETANAT:

Un cop preparada ha de tenir una consistència adequada per a la seva aplicació amb brotxa, corró o pistola fins a l'impregnació de la superfície a tractar.

Temps d'assecatge a 20°C: 1 - 2 h

Ha de tenir bona resistència a l'aigua salada i al sol.

ESMALT DE DISPERSIÓ ACRÍLICA:

Un cop preparada ha de tenir una consistència adequada per a la seva aplicació amb brotxa, corró o pistola fins a l'impregnació de la superfície a tractar.

Temperatura d'inflamació (INTA 16 02 32A): Ininflamable

Temps d'assecatge a 23°C ± 2°C i 50% ± 5% HR (INTA 16 02 29):

- Al tacte: < 20 min

- Totalment sec: < 1 h

ESMALT DE CLORCAUTXÚ:

Un cop preparada ha de tenir una consistència adequada per a la seva aplicació amb brotxa o corró.

Temps d'assecatge a 23°C ± 2°C i 50% ± 5% HR (INTA 16 02 29):

- Al tacte: < 30 min

- Totalment sec: < 2 h

Ha de ser resistent a l'aigua dolça i salada, als àcids i als àlcalis.

ESMALT EPOXI:

Un cop preparada ha de tenir una consistència adequada per a la seva aplicació amb brotxa, corró o pistola.

Temperatura d'inflamació (INTA 16 02 29): > 30°C

Temps d'assecatge a 23°C ± 2°C i 50% ± 5% HR (INTA 16 02 29):

- Al tacte: < 30 min

- Totalment sec: < 10 h

Ha de tenir bona resistència al desgast.

Ha de ser resistent a l'àcid làctic 1%, acètic 10%, clorhídric 20%, cítric 30%, sosa i solucions bàsiques, als hidrocarburs (benzina, querosè) als olis animals i vegetals, a l'aigua, als detergents i a l'alcohol etílic 10%.

Resistència mecànica (després de 7 dies de polimerització):

- Tracció: >= 16 N/mm²

- Compressió: >= 85 N/mm²

Resistència a la temperatura: 80°C

PASTA PLÀSTICA DE PICAR:

Característiques de la pel·lícula líquida:

- Amb l'envàs ple i al cap de 3 minuts d'agitació (INTA 16 32 03) no ha de tenir coàguls, pells, dipòsits durs ni flotació de pigments.

- Ha de tenir una consistència adequada.

- Finor de mòlta dels pigments (INTA 16 02 55): < 50 micres

- Temps d'assecatge a 23°C ± 2°C i 50% ± 5% HR (INTA 16 02 29): - Al tacte: < 1 h - Totalment sec: < 2 h

- Pes específic: < 17 kN/m³

- Relació: volum del pigment/volum de la resina (PVC): < 80%

Característiques de la pel·lícula seca:

- La pintura ha de ser de color estable i insaponificable.

- Adherència (UNE 48032): <= 2

- Resistència al rentat (DIN 53778): - Pintura plàstica per a interiors o pasta plàstica: >= 1000 cicles - Pintura plàstica per a exteriors: >= 5000 cicles

- Solidesa a la llum (NF-T-30.057): Ha de complir

- Transmissió del vapor d'aigua (NF-T-30.018): Ha de complir

- Resistència a la immersió (UNE 48-144): No s'observen canvis o defectes

- Resistència a la intempèrie (DIN 18363): Ha de complir

- Resistència a l'abrasió (NF-T-30.015): Ha de complir

- Resistència a la calor (UNE 48-033): Ha de complir

2.- CONDICIONS DE SUBMINISTRAMENT I EMMAGATZEMATGE

PINTURA A LA COLA, AL LÀTEX, ACRÍLICA, PLÀSTICA, ESMALT GRAS, SINTÈTIC, DE POLIURETÀ, DE DISPERSIÓ ACRÍLICA, EPOXI I PASTA DE PICAR:

Subministrament: En pots o bidons.

Emmagatzematge: En llocs ventilats i no exposats al sol, dins del seu envàs tancat i sense contacte amb el terra. S'ha de preservar de les gelades.

PINTURA A LA CALÇ:

Subministrament de la calç aèria en terrossos o envasada.

La calç hidràulica ha de subministrar-se en pols.

Emmagatzematge: En llocs ventilats i no exposats al sol, dins del seu envàs tancat i sense contacte amb el terra. S'ha de preservar de les gelades.

PINTURA AL CIMENT:

Subministrament: En pols, en envasos adequats.

Emmagatzematge: En llocs ventilats i no exposats al sol, dins del seu envàs tancat i sense contacte

amb el terra. S'ha de preservar de les gelades.

3.- UNITAT I CRITERI D'AMIDAMENT

Unitat d'amidament: la indicada a la descripció de l'element

Criteri d'amidament: quantitat necessària subministrada a l'obra

4.- NORMATIVA DE COMPLIMENT OBLIGATORI

No hi ha normativa de compliment obligatori.

5.- CONDICIONS DE CONTROL DE RECEPCIÓ

CONDICIONS DE MARCATGE I CONTROL DE LA DOCUMENTACIÓ EN PINTURA A LA COLA, AL LÀTEX, ACRÍLICA, PLÀSTICA, ESMALT GRAS, SINTÈTIC, DE POLIURETÀ, DE DISPERSIÓ ACRÍLICA, EPOXI I PASTA DE PICAR:

A cada envàs hi ha d'haver les dades següents:

- Identificació del fabricant
- Nom comercial del producte
- Identificació del producte
- Codi d'identificació
- Pes net o volum del producte
- Data de caducitat
- Instruccions d'ús
- Dissolvents adequats
- Límits de temperatura
- Temps d'assecatge al tacte, total i de repintat
- Toxicitat i inflamabilitat
- Proporció de la barreja i temps d'utilització, en els productes de dos components
- Color i acabat, en la pintura plàstica o al làtex i en l'esmalt sintètic, de poliuretà

CONDICIONS DE MARCATGE I CONTROL DE LA DOCUMENTACIÓ EN PINTURA A LA CALÇ:

A cada envàs hi ha d'haver les dades següents:

- Identificació del fabricant
- Nom comercial del producte
- Identificació del producte
- Codi d'identificació
- Pes net o volum del producte
- Toxicitat i inflamabilitat

CONDICIONS DE MARCATGE I CONTROL DE LA DOCUMENTACIÓ EN PINTURA AL CIMENT:

A cada envàs hi ha d'haver les dades següents:

- Identificació del fabricant
- Nom comercial del producte
- Identificació del producte
- Codi d'identificació
- Pes net o volum del producte
- Instruccions d'ús
- Temps d'estabilitat de la barreja
- Temperatura mínima d'aplicació
- Temps d'assecatge
- Rendiment teòric en m/l
- Color

OPERACIONS DE CONTROL:

Els punts de control més destacables són els següents:

- En cada subministrament d'esmalt, es comprovarà que l'etiquetatge dels envasos contingui les dades exigides a les especificacions.

El control de recepció de material verificarà que les característiques dels materials són coincidents amb l'establert en la DT. Aquest control ha de complir l'especificat en l'apartat 7.2 del CTE.

Control de documentació: documents d'origen (full de subministrament i etiquetat), certificat de garantia del fabricant, en el seu cas, (signat per persona física) i els documents de conformitat o autoritzacions administratives exigides, inclòs la documentació corresponent al marcatge CE quan sigui pertinent.

Control mitjançant distintius de qualitat i avaluacions d'idoneïtat: En el cas que el fabricant disposi de marques de qualitat, ha d'aportar-ne la documentació corresponent.

Control de recepció mitjançant assaigs: Si el material disposa d'una marca legalment reconeguda a un país de la CEE (Marcatge CE, AENOR, etc.) es podrà prescindir dels assaigs de control de recepció de les característiques del material garantides per la marca; i la DF sol·licitarà en aquest cas, els resultats dels assaigs corresponents al subministrament rebut. En qualsevol cas, la DF podrà sol·licitar assaigs de control de recepció si ho creu convenient.

- Comprovació de l'estat de conservació de la pintura, en un 10 % dels pots rebuts (INTA 16 02 26).

OPERACIONS DE CONTROL EN ESMALT SINTÈTIC I DE POLIURETÀ:

- Recepció del certificat de qualitat del fabricant, on constin els resultats dels assaigs següents:
 - Esmalt sintètic:
 - Assaigs sobre la pintura líquida:
 - Determinació de la finor de mòlta dels pigments INTA 16.02.55 (10.57)
 - Punt d'inflamació INTA 16.02.32A (7.61)
 - Contingut matèria volàtil INTA 16.02.31A (10.7)
 - Índex d'anivellament INTA.16.02.89 (9.68)
 - Índex de despreniments INTA 16.02.88

-
- Temps d'assecatge INTA 16.02.29 (6.57)
 - Envelliment accelerat INTA 16.06.05 (10.74) ó UNE 48071
 - Conservació de la pintura INTA 16.02.26
 - Pintura líquida: INTA.16.02.89 (9.68)
 - Temps d'assecatge INTA 16.02.29 (6.57)
 - Envelliment accelerat INTA 16.06.05 (10.74) ó UNE 48071
 - Resistència al ratllat UNE EN ISO 1518
 - Resistència a agents químics UNE 48027
 - Resistència a la calor UNE 48033
 - Assaigs sobre la pel·lícula seca: Resistència a l'abradió
 - Engroguiment accelerat INTA 16.06.05 (10.74) ó UNE 48071
 - Esmalt de poliuretà: Assaigs sobre la pel·lícula seca: Índex de desprendiments INTA 16.02.88
 - Punt d'inflamació INTA 16.02.32A (7.61)
 - Índex de desprendiments INTA 16.02.88
 - Assaigs sobre la pel·lícula seca: Resistència al impacte
 - Càrrega concentrada en moviment UNE EN ISO 6272-1
 - Resistència a l'abradió d'una capa UNE 48250
 - Conservació de la pintura INTA 16.02.26
 - Resistència al calor UNE 48033
- En cas de no rebre aquests resultats abans del inici de l'activitat, o que la DF no els consideri representatius, el contractista haurà de realitzar els assaigs corresponents, al seu càrrec i fora del pressupost d'autocontrol.

CRITERIS DE PRESA DE MOSTRES:

Els controls s'han de realitzar segons les instruccions de la DF i els criteris indicats a les normes de procediment corresponents.

INTERPRETACIÓ DE RESULTATS I ACTUACIONS EN CAS D'INCOMPLIMENT:

No s'acceptaran els pots de pintura que no estiguin degudament etiquetats i/o certificats, així com els que presentin mal estat de conservació i/o emmagatzematge.

En cas d'observar deficiències en l'estat de conservació d'un pot, es rebutjarà la unitat corresponent i s'incrementarà la inspecció, en primera instància, fins al 20 % dels pots subministrats. Si es continuen observant irregularitats, es passarà a controlar el 100% del subministrament.

Els assaigs d'identificació han de resultar d'acord a les especificacions del plec i a les condicions garantides en el certificat del material. En cas d'incompliment, es realitzarà l'assaig sobre dues mostres més del mateix lot, acceptant-ne el conjunt sempre que els dos resultats estiguin d'acord a dites especificacions.

B8 REVESTIMENTS

B89 MATERIALS PER A PINTURES

B896- PINTURA

0.- ELEMENTS QUE CONTEMPLA EL PLEC

B896-HYAR,B896-HYD6.

1.- DEFINICIÓ I CONDICIONS DELS ELEMENTS

Pintures, pastes i esmalts.

S'han considerat els tipus següents:

- Pintura a la cola: Pintura a l'aigua formada per un aglomerant a base de coles cel·lulòsiques o anilacions i pigments resistents als àlcalis
- Pintura a la calç: Dissolució en aigua, l'aglutinant i el pigment de la qual és l'hidròxid de calç o la calç apagada
- Pintura al ciment: Dissolució en aigua de ciment blanc tractat i pigments resistents a l'alcalinitat
- Pintura al làtex: Pintura a base de polímers vinílics en dispersió
- Pintura plàstica: Pintura formada per un aglomerant a base d'un polímer sintètic, en dispersió aquosa i pigments càrrega-estenedors resistents als àlcalis i a la intempèrie
- Pintura acrílica: Pintura formada per copolímers acrílics amb pigments i càrregues inorgàniques, en una dispersió aquosa. Seca a l'aire per evaporació del dissolvent
- Esmalt gras: Pintura formada per olis secants barrejats amb resines dures, naturals o sintètiques i dissolvents
- Esmalt sintètic: Pintura formada per un aglomerant de resines alquídiques, soles o modificades, pigments resistents als àlcalis i a la intempèrie i additius modificadors de la brillantor. Seca a l'aire per evaporació del dissolvent
- Esmalt de poliuretà d'un component: Pintura formada per un aglomerant de resines de poliuretà, soles o modificades, que catalitzen amb la humitat atmosfèrica i pigments resistents als àlcalis

i a la intempèrie, dissolta en dissolvents adequats

- Esmalt de poliuretà de dos components: Pintura formada per copolímers de resines de poliuretà fluïdificades i pigmentades. Seca per polimerització mitjançant un catalitzador
- Esmalt de poliuretà uretanat: Pintura formada per resines uretanades
- Esmalt epoxi: Revestiment de resines epoxi, format per dos components: un enduridor i una resina, que cal barrejar abans de l'aplicació. Seca per reacció química dels dos components
- Esmalt en dispersió acrílica: Copolímers acrílics en una emulsió aquosa
- Esmalt de clorautxú: Seca a l'aire per evaporació del dissolvent
- Pasta plàstica de picar: Pintura formada per un vehicle a base d'un polímer sintètic, en dispersió aquosa i pigments càrrega-estenedors resistents als àlcalis i la intempèrie

PINTURA A LA COLA:

Característiques de la pel·lícula líquida:

- Amb l'envàs ple i al cap de 3 minuts d'agitació (INTA 16 32 03) no ha de tenir coàguls, pells, dipòsits durs ni flotació de pigments.
- Ha de tenir una consistència adequada per a la seva aplicació amb brotxa o amb corró. Ha de fer córrer la brotxa, ha de fluir, ha d'anivellar bé i ha de deixar una capa uniforme després de l'assecat
- Finor de molta dels pigments (INTA 16 02 55): < 50 micres
- Temperatura d'inflamació (INTA 16 02 32A): Ininflamable
- Temps d'assecatge a 23°C ± 2°C i 50% ± 5% HR (INTA 16 02 29): - Al tacte: 2 h - Totalment sec: 4 h

Característiques de la pel·lícula seca:

- La pintura ha de ser de color estable.
- Adherència (UNE 48032): ≤ 2

PINTURA A LA CALÇ:

Un cop preparada ha de tenir una consistència adequada per a la seva aplicació amb brotxa, corró o procediments neumàtics fins a l'impregnació dels porus de la superfície a tractar.

Després d'assecar-se s'han d'aplicar dues capes d'acabat.

Un cop seca, ha de ser resistent a la intempèrie, ha d'endurir amb la humitat i el temps i ha de tenir propietats microbicides.

PINTURA AL CIMENT:

Un cop preparada ha de tenir una consistència adequada per a la seva aplicació amb brotxa, corró o pistola fins a l'impregnació de la superfície a tractar.

Un cop seca ha de ser resistent a la intempèrie.

PINTURA AL LÀTEX:

Característiques de la pel·lícula líquida:

- Amb l'envàs ple i al cap de 3 minuts d'agitació (INTA 16 32 03) no ha de tenir coàguls, pells, ni dipòsits durs
- Un cop preparada ha de fer córrer la brotxa, ha de fluir, ha d'anivellar bé i ha de deixar una capa uniforme després de l'assecat
- Temps d'assecatge a 23°C ± 2°C i 50% ± 5% HR (INTA 16 02 29): - Al tacte: < 30 - Totalment sec: < 2 h

Característiques de la pel·lícula seca:

- Adherència (UNE 48032): ≤ 2

PINTURA PLÀSTICA:

Característiques de la pel·lícula líquida:

- La pintura continguda al seu envàs original recentment obert, no ha de presentar senyals de putrefacció, pells ni materies estranyes.
- Amb l'envàs ple i sotmesa a agitació (UNE_EN 21513 i UNE 48-083) no ha de tenir coàguls, pells, dipòsits durs ni flotació de pigments
- Ha de tenir una consistència adequada per a la seva aplicació amb brotxa o amb corró. Ha de fer córrer la brotxa, ha de fluir, ha d'anivellar bé i ha de deixar una capa uniforme després de l'assecat
- Finor de molta dels pigments (INTA 16 02 55): < 50 micres
- Temps d'assecatge a 23°C ± 2°C i 50% ± 5% HR (INTA 16 02 29): - Al tacte: < 1 h - Totalment sec: < 2 h
- Pes específic: - Pintura per a interiors: < 16 kN/m³ - Pintura per a exteriors: < 15 kN/m³

- Rendiment: > 6 m²/kg

- Relació volum pigments + càrregues/volum pigments, pes càrregues, aglomerat sòlid (PVC): < 80%

Característiques de la pel·lícula seca:

- La pintura ha de ser de color estable, i per a exteriors, insaponificable.
- Adherència (UNE 48032): ≤ 2
- Capacitat de recobriment (UNE 48259): Relació constant ≥ 0,98
- Resistència al rentat (DIN 53778): - Pintura plàstica per a interiors o pasta plàstica: ≥ 1000 cicles - Pintura plàstica per a exteriors: ≥ 5000 cicles
- Solidesa a la llum (NF-T-30.057): Ha de complir
- Transmissió del vapor d'aigua (NF-T-30.018): Ha de complir

PINTURA PLÀSTICA PER A EXTERIORS:

Resistència a la immersió (UNE 48-144): No s'observen canvis o defectes

Resistència a la intempèrie (DIN 18363): Ha de complir

Resistència a l'abrasió (NF-T-30.015): Ha de complir

Resistència a la calor (UNE 48-033): Ha de complir

PINTURA ACRÍLICA:

Característiques de la pel·lícula líquida:

- Un cop preparada ha de tenir una consistència adequada per a la seva aplicació amb brotxa, corró o procediments pneumàtics

- Temps d'assecatge a 23°C ± 2°C i 50% ± 5% HR (INTA 16 02 29): - Al tacte: < 4 h - Totalment sec: < 14 h

Característiques de la pel·lícula seca:

- La pintura ha de ser de color estable i insaponificable.

- Ha de ser resistent a la intempèrie.

ESMALT GRAS:

Un cop preparada ha de tenir una consistència adequada per a la seva aplicació amb brotxa, corró o pistola fins a l'impregnació de la superfície a tractar.

Temperatura d'inflamació (INTA 16 02 32A): > 30°C

Temps d'assecatge a 23°C ± 2°C i 50% ± 5% HR (INTA 16 02 29):

- Al tacte: < 1 h

- Totalment sec: < 6 h

Un cop sec, ha de tenir bona resistència al fregament i al rentat.

ESMALT SINTÈTIC:

No ha de tenir resines fenòliques (INTA 16 04 23) ni de colofonia (INTA 16 04 22).

Característiques de la pel·lícula líquida:

- Amb l'envàs ple i al cap de 3 minuts d'agitació (INTA 16 32 03) no ha de tenir coàguls, pells, dipòsits durs ni flotació de pigments.

- Ha de tenir la consistència adequada per a la seva aplicació amb brotxa. Ha de fer córrer la brotxa, ha de fluir bé i ha de deixar una capa uniforme després de l'assecatge.

- Finor de mólta dels pigments (INTA 16 02 55): < 25 micres

- Temperatura d'inflamació (INTA 16 02 32A): > 30°C

- Temps d'assecatge a 23°C ± 2°C i 50% ± 5% HR (INTA 16 02 29): - Al tacte: < 3 h - Totalment sec: < 8 h

- Material volàtil (INTA 16 02 31): >= 70 ± 5%

- Rendiment per a una capa de 30 micres: >= 5 m²/kg

- Índex d'anivellament a 23 ± 2°C i 50 ± 5% HR (INTA 16 02 89): >= 5

- Índex de despreniments a 23 ± 2°C i 50 ± 5% HR (INTA 16 02 88): >= 4

Característiques de la pel·lícula seca:

- La pintura ha de ser de color estable i insaponificable.

- Adherència (UNE 48032): <= 2

- Ha de ser resistent a la intempèrie (INTA 16 06 02).

- Envelliment accelerat (INTA 16 06 55): < 6 unitats pèrdua de lluminositat (INTA 16 02 08)

- Resistència a l'abrasió (UNE 56818): Danys moderats

- Esgroqueïment accelerat per colors amb reflectància aparent superior al 80% (INTA 160.603): < 0,12

ESMALT DE POLIURETÀ D'UN COMPONENT:

Característiques de la pel·lícula líquida:

- Amb l'envàs ple i al cap de 3 minuts d'agitació (INTA 16 32 03) no ha de tenir coàguls, pells, dipòsits durs ni flotació de pigments.

- Ha de tenir la consistència adequada per a la seva aplicació amb brotxa. Ha de fer córrer la brotxa, ha de fluir bé i ha de deixar una capa uniforme després de l'assecatge.

- Temperatura d'inflamació (INTA 16 02 32A): > 30°C

- Temps d'assecatge a 23°C ± 2°C i 50% ± 5% HR (INTA 16 02 29): - Al tacte: < 3 h - Totalment sec: < 8 h

- Índex d'anivellament a 23 ± 2°C i 50 ± 5% HR (INTA 16 02 89): >= 5

- Índex de despreniments a 23 ± 2°C i 50 ± 5% HR (INTA 16 02 88): >= 4

Característiques de la pel·lícula seca:

- La pintura ha de ser de color estable i insaponificable.

- Adherència (UNE 48032): <= 2

- Ha de ser resistent a la intempèrie (INTA 16 06 02).

- Envelliment accelerat (INTA 16 06 05): < 6 unitats pèrdua de lluminositat (INTA 16 02 08)

- Resistència a l'abrasió (UNE 56818): Danys petits

- Adherència i resistència a l'impacte:

	A les 24 h	Al cap de 7 dies
Adherència al quadriculat:	100%	100%
Impacte directe o indirecte:		
Bola de 12,5 des de 50 cm (INTA 160.266)	Bé	Ha de complir

- Resistència a la càrrega concentrada en moviment (UNE 56-814): Danys moderats

- Resistència a la càrrega rodant (UNE 56-815): Danys petits

- Resistència a la càrrega arrossegada (UNE 56-816): Danys petits
- Resistència al ratllat (UNE 48-173): Resistent
- Resistència a la calor (UNE 48-033): Ha de complir
- Resistència química:
 - A l'àcid cítric al 10%: 15 dies
 - A l'àcid làctic al 5%: 15 dies
 - A l'àcid acètic al 5%: 15 dies
 - A l'oli de cremar: Cap modificació
 - Al xilol: Cap modificació
 - Al clorur sòdic al 20%: 15 dies
 - A l'aigua: 15 dies

ESMALT DE POLIURETÀ DE DOS COMPONENTS:

Cal barrejar els dos components abans de l'aplicació.

Característiques de la pel·lícula líquida:

- Ha de tenir la consistència adequada per a la seva aplicació amb brotxa. Ha de fer córrer la brotxa, ha de fluir bé i ha de deixar una capa uniforme després de l'assecatge.

- Temperatura d'inflamació (INTA 16 02 32A): $> 30^{\circ}\text{C}$
- Temps d'assecatge a $23^{\circ}\text{C} \pm 2^{\circ}\text{C}$ i $50\% \pm 5\%$ HR (INTA 16 02 29):
 - Al tacte: < 3 h
 - Totalment sec: < 8 h

Característiques de la pel·lícula seca:

- La pintura ha de ser de color estable i insaponificable.
- Adherència (UNE 48032): ≤ 2
- Ha de ser resistent a la intempèrie (INTA 16 06 02).
- Envelliment accelerat (INTA 16 06 55): < 6 unitats pèrdua de lluminositat (INTA 16 02 08)
- Resistència a l'abració (UNE 56818): Danys petits
- Ha de tenir bona resistència química als àcids diluïts, als hidrocarburs, les sals i als detergents.

ESMALT DE POLIURETÀ URETANAT:

Un cop preparada ha de tenir una consistència adequada per a la seva aplicació amb brotxa, corró o pistola fins a l'impregnació de la superfície a tractar.

Temps d'assecatge a 20°C : 1 - 2 h

Ha de tenir bona resistència a l'aigua salada i al sol.

ESMALT DE DISPERSIÓ ACRÍLICA:

Un cop preparada ha de tenir una consistència adequada per a la seva aplicació amb brotxa, corró o pistola fins a l'impregnació de la superfície a tractar.

Temperatura d'inflamació (INTA 16 02 32A): Ininflamable

Temps d'assecatge a $23^{\circ}\text{C} \pm 2^{\circ}\text{C}$ i $50\% \pm 5\%$ HR (INTA 16 02 29):

- Al tacte: < 20 min
- Totalment sec: < 1 h

ESMALT DE CLORCAUTXÚ:

Un cop preparada ha de tenir una consistència adequada per a la seva aplicació amb brotxa o corró.

Temps d'assecatge a $23^{\circ}\text{C} \pm 2^{\circ}\text{C}$ i $50\% \pm 5\%$ HR (INTA 16 02 29):

- Al tacte: < 30 min
- Totalment sec: < 2 h

Ha de ser resistent a l'aigua dolça i salada, als àcids i als àlcalis.

ESMALT EPOXI:

Un cop preparada ha de tenir una consistència adequada per a la seva aplicació amb brotxa, corró o pistola.

Temperatura d'inflamació (INTA 16 02 29): $> 30^{\circ}\text{C}$

Temps d'assecatge a $23^{\circ}\text{C} \pm 2^{\circ}\text{C}$ i $50\% \pm 5\%$ HR (INTA 16 02 29):

- Al tacte: < 30 min
- Totalment sec: < 10 h

Ha de tenir bona resistència al desgast.

Ha de ser resistent a l'àcid làctic 1%, acètic 10%, clorhídric 20%, cítric 30%, sosa i solucions bàsiques, als hidrocarburs (benzina, querosè) als olis animals i vegetals, a l'aigua, als detergents i a l'alcohol etílic 10%.

Resistència mecànica (després de 7 dies de polimerització):

- Tracció: ≥ 16 N/mm²
- Compressió: ≥ 85 N/mm²

Resistència a la temperatura: 80°C

PASTA PLÀSTICA DE PICAR:

Característiques de la pel·lícula líquida:

- Amb l'envàs ple i al cap de 3 minuts d'agitació (INTA 16 32 03) no ha de tenir coàguls, pells, dipòsits durs ni flotació de pigments.

- Ha de tenir una consistència adequada.

- Finor de mòlta dels pigments (INTA 16 02 55): < 50 micres

- Temps d'assecatge a $23^{\circ}\text{C} \pm 2^{\circ}\text{C}$ i $50\% \pm 5\%$ HR (INTA 16 02 29):

- Al tacte: < 1 h
- Totalment sec: < 2 h

- Pes específic: < 17 kN/m³

- Relació: volum del pigment/volum de la resina (PVC): $< 80\%$

Característiques de la pel·lícula seca:

- La pintura ha de ser de color estable i insaponificable.

- Adherència (UNE 48032): ≤ 2

- Resistència al rentat (DIN 53778):

- Pintura plàstica per a interiors o pasta plàstica: ≥ 1000 cicles
- Pintura plàstica per a exteriors: ≥ 5000 cicles

- Solidesa a la llum (NF-T-30.057): Ha de complir
- Transmissió del vapor d'aigua (NF-T-30.018): Ha de complir
- Resistència a la immersió (UNE 48-144): No s'observen canvis o defectes
- Resistència a la intempèrie (DIN 18363): Ha de complir
- Resistència a l'abrasió (NF-T-30.015): Ha de complir
- Resistència a la calor (UNE 48-033): Ha de complir

2.- CONDICIONS DE SUBMINISTRAMENT I EMMAGATZEMATGE

PINTURA A LA COLA, AL LÀTEX, ACRÍLICA, PLÀSTICA, ESMALT GRAS, SINTÈTIC, DE POLIURETÀ, DE DISPERSIÓ ACRÍLICA, EPOXI I PASTA DE PICAR:

Subministrament: En pots o bidons.

Emmagatzematge: En llocs ventilats i no exposats al sol, dins del seu envàs tancat i sense contacte amb el terra. S'ha de preservar de les gelades.

PINTURA A LA CALÇ:

Subministrament de la calç aèria en terrossos o envasada.

La calç hidràulica ha de subministrar-se en pols.

Emmagatzematge: En llocs ventilats i no exposats al sol, dins del seu envàs tancat i sense contacte amb el terra. S'ha de preservar de les gelades.

PINTURA AL CIMENT:

Subministrament: En pols, en envasos adequats.

Emmagatzematge: En llocs ventilats i no exposats al sol, dins del seu envàs tancat i sense contacte amb el terra. S'ha de preservar de les gelades.

3.- UNITAT I CRITERI D'AMIDAMENT

Unitat d'amidament: la indicada a la descripció de l'element

Criteri d'amidament: quantitat necessària subministrada a l'obra

4.- NORMATIVA DE COMPLIMENT OBLIGATORI

No hi ha normativa de compliment obligatori.

5.- CONDICIONS DE CONTROL DE RECEPCIÓ

CONDICIONS DE MARCATGE I CONTROL DE LA DOCUMENTACIÓ EN PINTURA A LA COLA, AL LÀTEX, ACRÍLICA, PLÀSTICA, ESMALT GRAS, SINTÈTIC, DE POLIURETÀ, DE DISPERSIÓ ACRÍLICA, EPOXI I PASTA DE PICAR:

A cada envàs hi ha d'haver les dades següents:

- Identificació del fabricant
- Nom comercial del producte
- Identificació del producte
- Codi d'identificació
- Pes net o volum del producte
- Data de caducitat
- Instruccions d'ús
- Dissolvents adequats
- Límits de temperatura
- Temps d'assecatge al tacte, total i de repintat
- Toxicitat i inflamabilitat
- Proporció de la barreja i temps d'utilització, en els productes de dos components
- Color i acabat, en la pintura plàstica o al làtex i en l'esmalt sintètic, de poliuretà

CONDICIONS DE MARCATGE I CONTROL DE LA DOCUMENTACIÓ EN PINTURA A LA CALÇ:

A cada envàs hi ha d'haver les dades següents:

- Identificació del fabricant
- Nom comercial del producte
- Identificació del producte
- Codi d'identificació
- Pes net o volum del producte
- Toxicitat i inflamabilitat

CONDICIONS DE MARCATGE I CONTROL DE LA DOCUMENTACIÓ EN PINTURA AL CIMENT:

A cada envàs hi ha d'haver les dades següents:

- Identificació del fabricant
- Nom comercial del producte
- Identificació del producte
- Codi d'identificació
- Pes net o volum del producte
- Instruccions d'ús
- Temps d'estabilitat de la barreja
- Temperatura mínima d'aplicació
- Temps d'assecatge
- Rendiment teòric en m/l
- Color

OPERACIONS DE CONTROL:

Els punts de control més destacables són els següents:

- En cada subministrament d'esmalt, es comprovarà que l'etiquetatge dels envasos contingui les dades exigides a les especificacions.

El control de recepció de material verificarà que les característiques dels materials són

coincidents amb l'establert en la DT. Aquest control ha de complir l'especificat en l'apartat 7.2 del CTE.

Control de documentació: documents d'origen (full de subministrament i etiquetat), certificat de garantia del fabricant, en el seu cas, (signat per persona física) i els documents de conformitat o autoritzacions administratives exigides, inclòs la documentació corresponent al marcatge CE quan sigui pertinent.

Control mitjançant distintius de qualitat i avaluacions d'idoneïtat: En el cas que el fabricant disposi de marques de qualitat, ha d'aportar-ne la documentació corresponent.

Control de recepció mitjançant assaigs: Si el material disposa d'una marca legalment reconeguda a un país de la CEE (Marcatge CE, AENOR, etc.) es podrà prescindir dels assaigs de control de recepció de les característiques del material garantides per la marca; i la DF sol·licitarà en aquest cas, els resultats dels assaigs corresponents al subministrament rebut. En qualsevol cas, la DF podrà sol·licitar assaigs de control de recepció si ho creu convenient.

- Comprovació de l'estat de conservació de la pintura, en un 10 % dels pots rebuts (INTA 16 02 26).
OPERACIONS DE CONTROL EN PINTURA PLÀSTICA:

- Recepció del certificat de qualitat del fabricant, on constin els resultats dels assaigs següents:
- Determinació de la finor de mòlta dels pigments INTA 16.02.55 (10.57) - Temps d'assecatge
INTA 16.02.29 (6.57) - Pes específic UNE EN ISO 2811-1 - Capacitat de cobriment en humitat
INTA 16.02.62 (9.82) - Capacitat de cobriment en sec INTA 16.02.61 (2.58) - Conservació de la pintura (cada 100 m2) INTA 16.02.26 En cas de no rebre aquests resultats abans del inici de l'activitat, o que la DF no els consideri representatius, el contractista haurà de realitzar els assaigs corresponents, al seu càrrec i fora del pressupost d'autocontrol.

CRITERIS DE PRESA DE MOSTRES:

Els controls s'han de realitzar segons les instruccions de la DF i els criteris indicats a les normes de procediment corresponents.

INTERPRETACIÓ DE RESULTATS I ACTUACIONS EN CAS D'INCOMPLIMENT:

No s'acceptaran els pots de pintura que no estiguin degudament etiquetats i/o certificats, així com els que presentin mal estat de conservació i/o emmagatzematge.

En cas d'observar deficiències en l'estat de conservació d'un pot, es rebutjarà la unitat corresponent i s'incrementarà la inspecció, en primera instància, fins al 20 % dels pots subministrats. Si es continuen observant irregularitats, es passarà a controlar el 100% del subministrament.

Els assaigs d'identificació han de resultar d'acord a les especificacions del plec i a les condicions garantides en el certificat del material. En cas d'incompliment, es realitzarà l'assaig sobre dues mostres més del mateix lot, acceptant-ne el conjunt sempre que els dos resultats estiguin d'acord a dites especificacions.

B8 REVESTIMENTS

B8Z MATERIALS ESPECIALS PER A REVESTIMENTS

B8Z6- IMPRIMACIÓ

0.- ELEMENTS QUE CONTEMPLA EL PLEC

B8Z6-0P2I.

1.- DEFINICIÓ I CONDICIONS DELS ELEMENTS

Materials per a envernissats, emprimacions i tractaments superficials.

S'han considerat els tipus següents:

- Emprimació antioxidant: Emprimació sintètica de mini de plom electrolític, modificada eventualment amb oli de llinosa
- Emprimació antioxidant grassa: Emprimació de mini de plom electrolític barrejada amb olis i dissolvents
- Emprimació antioxidant al clorocautxú, a base de clorocautxú modificat
- Emprimació antioxidant al poliuretà: Emprimació de dos components a base de resines de poliuretà soles o modificades
- Emprimació de làtex: Emprimació de polímer vinílic en dispersió
- Emprimació fosfatant a base de resines viníliques o fenòliques, soles o modificades que catalitzen en ser barrejades amb un activador

IMPRIMACIÓ ANTIOXIDANT:

Característiques de la pel·lícula líquida:

- Amb l'envàs ple i al cap de 3 minuts d'agitació (INTA 16 32 03) no ha de tenir coàguls, pells, dipòsits durs ni flotació de pigments.
- Pigment: $\geq 26\%$ de mini de plom electrolític
- Puresa del mini de plom electrolític (INTA 16 12 11): $\geq 99,6\%$
- Finor de la mòlta (INTA 16 02 55): < 50 micres
- Temperatura d'inflamació (INTA 16 02 32): $> 25^{\circ}\text{C}$
- Índex d'anivellament a $23 \pm 2^{\circ}\text{C}$ i $50 \pm 5\%$ HR (INTA 16 02 89): > 3
- Temps d'assecatge a $23 \pm 2^{\circ}\text{C}$ i $50 \pm 5\%$ HR (INTA 16 02 29):
- Al tacte: < 1 h - Totalment seca: < 6 h
- Pes específic a $23 \pm 2^{\circ}\text{C}$, $50 \pm 5\%$ HR (INTA 16 42 03): > 18 kN/m³
- Rendiment per a una capa de 30 - 40 micres: > 4 m²/kg

Característiques de la pel·lícula seca:

- Resistència a la boira marina (INTA 16 01 01, ASTM B.117-73, oxidació marina 8 (0,1%) ASTM D.610-68): ≥ 150 h
- Adherència (UNE 48032): ≤ 2

IMPRIMACIÓ ANTIOXIDANT GRASSA:

Ha de tenir una consistència adequada per a la seva aplicació amb brotxa.

- Temperatura d'inflamació (INTA 16 02 32): $> 30^{\circ}\text{C}$
- Temps d'assecatge a $23 \pm 2^{\circ}\text{C}$ i $50 \pm 5\%$ HR (INTA 16 02 29):
- Al tacte: < 1 h
- Totalment seca: < 18 h

Pes específic a 20°C : > 23 kN/m³

Rendiment per una capa de 45 - 50 micres: > 4 m²/kg

IMPRIMACIÓ ANTIOXIDANT AL CLORCAUTXÚ:

Ha de tenir una consistència adequada per a la seva aplicació amb brotxa o pistola.

- Temperatura d'inflamació (INTA 16 02 32): $> 23^{\circ}\text{C}$
- Temps d'assecatge a $23 \pm 2^{\circ}\text{C}$ i $50 \pm 5\%$ HR (INTA 16 02 29):
- Al tacte: < 45 min
- Totalment seca: < 4 h

Pes específic a 20°C : $> 17,3$ kN/m³

Rendiment per una capa de 40 - 45 micres: > 4 m²/kg

IMPRIMACIÓ ANTIOXIDANT AL POLIURETÀ:

Ha de tenir una consistència adequada per a la seva aplicació amb brotxa o pistola.

- Temps d'assecatge a $23 \pm 2^{\circ}\text{C}$ i $50 \pm 5\%$ HR (INTA 16 02 29):
- Al tacte: < 15 min
- Totalment seca: < 2 h

Pes específic a 20°C : $> 13,5$ kN/m³

Rendiment per una capa de 40 - 45 micres: > 4 m²/kg

IMPRIMACIÓ DE LÀTEX:

Característiques de la pel·lícula líquida:

- Amb l'envàs ple i al cap de 3 minuts d'agitació (INTA 16.32.03) no ha de tenir coàguls, pells ni dipòsits durs
- Ha de tenir una consistència adequada per a la seva aplicació amb brotxa. Ha de fer córrer la brotxa i ha de fluir bé, i ha de deixar una capa uniforme després de l'assecat - Al tacte: < 30 min - Totalment seca: < 2 h
- Temps d'assecatge a $23 \pm 2^{\circ}\text{C}$ i $50 \pm 5\%$ HR (INTA 16 02 29):

Característiques de la pel·lícula seca:

- Adherència (UNE 48032): ≤ 2

IMPRIMACIÓ FOSFATANT:

Característiques de la pel·lícula líquida:

- La mescla preparada, al cap de 3 minuts d'agitació, no ha de tenir coàguls, pells ni dipòsits durs
- Ha de tenir una consistència adequada per a la seva aplicació amb brotxa. Ha de fer córrer la brotxa i ha de fluir bé, i ha de deixar una capa uniforme després de l'assecat
- Temps d'assecatge a $23 \pm 2^{\circ}\text{C}$ i $50 \pm 5\%$ HR (INTA 16 02 29):
- Al tacte: < 15 min - Totalment seca: < 1 h

Característiques de la pel·lícula seca:

- Gruix de la capa: 4 - 10 micres
- Adherència (UNE 48032): ≤ 2

2.- CONDICIONS DE SUBMINISTRAMENT I EMMAGATZEMATGE

Subministrament: En pots o bidons.

Emmagatzematge: En llocs ventilats i no exposats al sol, dins del seu envàs tancat i sense contacte amb el terra. S'ha de preservar de les gelades.

3.- UNITAT I CRITERI D'AMIDAMENT

Unitat d'amidament: la indicada a la descripció de l'element

Criteri d'amidament: quantitat necessària subministrada a l'obra

4.- NORMATIVA DE COMPLIMENT OBLIGATORI

No hi ha normativa de compliment obligatori.

5.- CONDICIONS DE CONTROL DE RECEPCIÓ

CONDICIONS DE MARCATGE I CONTROL DE LA DOCUMENTACIÓ:

A cada envàs hi ha d'haver les dades següents:

- Identificació del fabricant
- Nom comercial del producte
- Identificació del producte
- Codi d'identificació
- Pes net o volum del producte
- Data de caducitat
- Instruccions d'ús
- Dissolvents adequats
- Límits de temperatura
- Temps d'assecatge al tacte, total i de repintat
- Toxicitat i inflamabilitat
- Temps d'inducció de la mescla i vida de la mescla, en els productes de dos components.

OPERACIONS DE CONTROL:

Els punts de control més destacables són els següents:

- En cada subministrament d'esmalt, es comprovarà que l'etiquetatge dels envasos contingui les dades exigides a les especificacions.

El control de recepció de material verificarà que les característiques dels materials són coincidents amb l'establert en la DT. Aquest control ha de complir l'especificat en l'apartat 7.2 del CTE.

Control de documentació: documents d'origen (full de subministrament i etiquetat), certificat de garantia del fabricant, en el seu cas, (signat per persona física) i els documents de conformitat o autoritzacions administratives exigides, inclòs la documentació corresponent al marcatge CE quan sigui pertinent.

Control mitjançant distintius de qualitat i avaluacions d'idoneïtat: En el cas que el fabricant disposi de marques de qualitat, ha d'aportar-ne la documentació corresponent.

Control de recepció mitjançant assaigs: Si el material disposa d'una marca legalment reconeguda a un país de la CEE (Marcatge CE, AENOR, etc.) es podrà prescindir dels assaigs de control de recepció de les característiques del material garantides per la marca; i la DF sol·licitarà en aquest cas, els resultats dels assaigs corresponents al subministrament rebut. En qualsevol cas, la DF podrà sol·licitar assaigs de control de recepció si ho creu convenient.

OPERACIONS DE CONTROL EN IMPRIMACIÓ D'ELEMENTS METÀL·LICS:

Els punts de control més destacables són els següents:

- Recepció del certificat de qualitat del fabricant, on constin els resultats dels assaigs següents:
 - Assaigs sobre pintura líquida:
 - Dotació de pigment
 - Puresa del mini de plom electrolític INTA 16.12.11
 - Finor de la mólta dels pigments INTA 16.02.55 (10.57)
 - Temperatura d'inflamació INTA 16.02.32A (7.61)
 - Pes específic UNE-EN ISO 2811-1
 - Índex d'anivellament INTA.16.02.89 (9.68)
 - Temps d'assecatge INTA 16.02.29 (6.57)
 - Assaigs sobre pel·lícula seca:
 - Resistència a la boira marina UNE EN ISO 9227
 - Adherència UNE EN ISO 2409
- En cas de no rebre aquests resultats abans del inici de l'activitat, o que la DF no els consideri representatius, el contractista haurà de realitzar els assaigs corresponents, al seu càrrec i fora del pressupost d'autocontrol.

CRITERIS DE PRESA DE MOSTRES:

Els controls s'han de realitzar segons les instruccions de la DF i els criteris indicats a les normes de procediment corresponents.

INTERPRETACIÓ DE RESULTATS I ACTUACIONS EN CAS D'INCOMPLIMENT EN IMPRIMACIÓ D'ELEMENTS METÀL·LICS: No s'acceptaran els pots de pintura que no estiguin degudament etiquetats i/o certificats, així com els que presentin mal estat de conservació i/o emmagatzematge.

En cas d'observar deficiències en l'estat de conservació d'un pot, es rebutjarà la unitat corresponent i s'incrementarà la inspecció, en primera instància, fins al 20 % dels pots subministrats. Si es continuen observant irregularitats, es passarà a controlar el 100% del subministrament.

Els assaigs d'identificació han de resultar d'acord a les especificacions del plec i a les condicions garantides en el certificat del material. En cas d'incompliment, es realitzarà l'assaig sobre dues mostres més del mateix lot, acceptant-ne el conjunt sempre que els dos resultats estiguin d'acord a dites especificacions.

B8 REVESTIMENTS

B8Z MATERIALS ESPECIALS PER A REVESTIMENTS

B8ZK- PROTECTOR QUÍMIC INSECTICIDA-FUNGICIDA

0.- ELEMENTS QUE CONTEMPLA EL PLEC

B8ZK-OP39.

1.- DEFINICIÓ I CONDICIONS DELS ELEMENTS

Materials per a envernissats, emprimacions i tractaments superficials.

S'han considerat els tipus següents:

- Protector químic insecticida-fungicida per a fusta: Producte protector de la fusta o els seus productes derivats, mitjançant el control dels organismes que destrueixen o alteren la fusta, classificat com a TP8 pel R.D. 830/2010

PROTECTOR QUÍMIC INSECTICIDA-FUNGICIDA:

Amb l'envàs ple i al cap de 3 minuts d'agitació (INTA 16 32 03) no ha de tenir coàguls, pells ni dipòsits durs.

Ha de tenir una consistència adequada per a impregnar bé les fibres.

Adherència (UNE 48-032): ≤ 2

2.- CONDICIONS DE SUBMINISTRAMENT I EMMAGATZEMATGE

Subministrament: En pots o bidons.

Emmagatzematge: En llocs ventilats i no exposats al sol, dins del seu envàs tancat i sense contacte amb el terra. S'ha de preservar de les gelades.

3.- UNITAT I CRITERI D'AMIDAMENT

Unitat d'amidament: la indicada a la descripció de l'element

Criteri d'amidament: quantitat necessària subministrada a l'obra

4.- NORMATIVA DE COMPLIMENT OBLIGATORI

No hi ha normativa de compliment obligatori.

5.- CONDICIONS DE CONTROL DE RECEPCIÓ

CONDICIONS DE MARCATGE I CONTROL DE LA DOCUMENTACIÓ:

A cada envàs hi ha d'haver les dades següents:

- Identificació del fabricant
- Nom comercial del producte
- Identificació del producte
- Codi d'identificació
- Pes net o volum del producte
- Data de caducitat
- Instruccions d'ús
- Dissolvents adequats
- Límits de temperatura
- Temps d'assecatge al tacte, total i de repintat
- Toxicitat i inflamabilitat
- Temps d'inducció de la mescla i vida de la mescla, en els productes de dos components.

OPERACIONS DE CONTROL:

Els punts de control més destacables són els següents:

- En cada subministrament d'esmalt, es comprovarà que l'etiquetatge dels envasos contingui les dades exigides a les especificacions.

El control de recepció de material verificarà que les característiques dels materials són coincidents amb l'establert en la DT. Aquest control ha de complir l'especificat en l'apartat 7.2 del CTE.

Control de documentació: documents d'origen (full de subministrament i etiquetat), certificat de garantia del fabricant, en el seu cas, (signat per persona física) i els documents de conformitat o autoritzacions administratives exigides, inclòs la documentació corresponent al marcatge CE quan sigui pertinent.

Control mitjançant distintius de qualitat i avaluacions d'idoneïtat: En el cas que el fabricant disposi de marques de qualitat, ha d'aportar-ne la documentació corresponent.

Control de recepció mitjançant assaigs: Si el material disposa d'una marca legalment reconeguda a un país de la CEE (Marcatge CE, AENOR, etc.) es podrà prescindir dels assaigs de control de recepció de les característiques del material garantides per la marca; i la DF sol·licitarà en aquest cas, els resultats dels assaigs corresponents al subministrament rebut. En qualsevol cas, la DF podrà sol·licitar assaigs de control de recepció si ho creu convenient.

CRITERIS DE PRESA DE MOSTRES:

Els controls s'han de realitzar segons les instruccions de la DF i els criteris indicats a les normes de procediment corresponents.

B8 REVESTIMENTS

B8Z MATERIALS ESPECIALS PER A REVESTIMENTS

B8ZM- SEGELLADORA

0.- ELEMENTS QUE CONTEMPLA EL PLEC

B8ZM-0P35.

1.- DEFINICIÓ I CONDICIONS DELS ELEMENTS

Materials per a envernissats, emprimacions i tractaments superficials.

S'han considerat els tipus següents:

- Segelladora: Producte segellant per a fusta, guix i ciment i paviments porosos

SEGELLADORA AMB POLÍMERS ACRÍLICS:

pH sobre T.Q.:7,75

SEGELLADORA:

Característiques de la pel·lícula líquida:

- Amb l'envàs ple i al cap de 3 minuts d'agitació (INTA 16 32 03) no ha de tenir coàguls, pells, dipòsits durs ni flotació de pigments.

- Ha de tenir una dilució adequada per a la seva aplicació amb brotxa. Ha de fer córrer la brotxa, ha de fluir i anivellar bé, i ha de deixar una capa uniforme després de l'assecat

- Finor de la mòlta (INTA 16 02 55): < 60 micres

- Temperatura d'inflamació (INTA 16 02 32): > 30°C

- Temps d'assecatge a 23 ±2°C i 50 ±5% HR (INTA 16 02 29): - Al tacte: 30 min - 4 h -

Totalment seca: < 12 h

- Rendiment per a una capa de 60 micres: > 10 m²/kg

Característiques de la pel·lícula seca:

- Adherència (UNE 48032): ≤ 2

2.- CONDICIONS DE SUBMINISTRAMENT I EMMAGATZEMATGE

Subministrament: En pots o bidons.

Emmagatzematge: En llocs ventilats i no exposats al sol, dins del seu envàs tancat i sense contacte amb el terra. S'ha de preservar de les gelades.

3.- UNITAT I CRITERI D'AMIDAMENT

Unitat d'amidament: la indicada a la descripció de l'element

Criteri d'amidament: quantitat necessària subministrada a l'obra

4.- NORMATIVA DE COMPLIMENT OBLIGATORI

No hi ha normativa de compliment obligatori.

5.- CONDICIONS DE CONTROL DE RECEPCIÓ

CONDICIONS DE MARCATGE I CONTROL DE LA DOCUMENTACIÓ:

A cada envàs hi ha d'haver les dades següents:

- Identificació del fabricant

- Nom comercial del producte

- Identificació del producte

- Codi d'identificació

- Pes net o volum del producte

- Data de caducitat

- Instruccions d'ús

- Dissolvents adequats

- Límits de temperatura

- Temps d'assecatge al tacte, total i de repintat

- Toxicitat i inflamabilitat

- Temps d'inducció de la mescla i vida de la mescla, en els productes de dos components.

OPERACIONS DE CONTROL:

Els punts de control més destacables són els següents:

- En cada subministrament d'esmalt, es comprovarà que l'etiquetatge dels envasos contingui les dades exigides a les especificacions.

El control de recepció de material verificarà que les característiques dels materials són coincidents amb l'establert en la DT. Aquest control ha de complir l'especificat en l'apartat 7.2 del CTE.

Control de documentació: documents d'origen (full de subministrament i etiquetat), certificat de garantia del fabricant, en el seu cas, (signat per persona física) i els documents de conformitat o autoritzacions administratives exigides, inclòs la documentació corresponent al marcatge CE quan sigui pertinent.

Control mitjançant distintius de qualitat i avaluacions d'idoneïtat: En el cas que el fabricant

disposi de marques de qualitat, ha d'aportar-ne la documentació corresponent.
Control de recepció mitjançant assaigs: Si el material disposa d'una marca legalment reconeguda a un país de la CEE (Marcatge CE, AENOR, etc.) es podrà prescindir dels assaigs de control de recepció de les característiques del material garantides per la marca; i la DF sol·licitarà en aquest cas, els resultats dels assaigs corresponents al subministrament rebut. En qualsevol cas, la DF podrà sol·licitar assaigs de control de recepció si ho creu convenient.

CRITERIS DE PRESA DE MOSTRES:

Els controls s'han de realitzar segons les instruccions de la DF i els criteris indicats a les normes de procediment corresponents.

BA MATERIALS PER A TANCAMENTS I DIVISÒRIES PRACTICABLES

BA1 MATERIALS PER A TANCAMENTS PRACTICABLES DE FUSTA

BA11- FINESTRA DE FUSTA

0.- ELEMENTS QUE CONTEMPLA EL PLEC

BA11-1WS9.

1.- DEFINICIÓ I CONDICIONS DELS ELEMENTS

Conjunt de perfils que formen el bastiment i la fulla o fulles de l'element de tancament, i el bastiment de la caixa de persiana, si és el cas, llistons de vidre, perfils elastomèrics per a la subjecció del vidre, falques, i tots els elements necessaris per a la fixació i segellat del vidre.

CARACTERÍSTIQUES GENERALS:

Tots els perfils que conformen el bastiment i la fulla o fulles de l'element han de ser del material indicat a la descripció del mateix.

L'element ha de complir les condicions subjectives requerides per la DF.

El moment d'inèrcia dels perfils no solidaris amb l'obra ha de permetre que un cop sotmesos a les condicions previsibles més desfavorables, la seva fletxa sigui $< 1/300$ de la seva llargària.

La qualitat de la ferramentaria no ha de rebaixar la qualitat que tingui el tancament practicable sense aquesta ferramentaria.

Fixacions entre la fulla i el bastiment:

- Fulla batent i alçària de la fulla ≤ 120 cm: 2 punts
- Fulla batent i alçària de la fulla > 120 cm: 3 punts

Els sistemes de fixació del vidre, els dispositius de drenatge, de segellat, de calçat i les mides i franquícies del galze, han de complir les indicacions de l'UNE 85222.

La unió dels perfils ha de ser emmetxada i encolada.

Els perfils han d'estar preparats per a rebre la ferramentaria d'obertura i tancament, que ha de ser del tipus embotit.

Escairada del bastiment: $\geq 68 \times 55$ mm

Escairada de la fulla: $\geq 45 \times 68$ mm

La fusta ha d'estar preparada amb dues mans de tractament protector contra els fongs i els insectes.

La fusta utilitzada ha de ser adequada per al ús previst.

Densitat de la fusta al 12% d'humitat (UNE 56531):

- Pi melis o pi roig: ≥ 450 kg/m³
- Roure o iroko: ≥ 530 kg/m³

Duresa mitja a la secció tangencial (UNE 56534): $>1,30$

La humitat de la fusta en el moment de la seva mecanització ha d'estar compresa entre el 10 i el 15%, segons la norma UNE-EN 13183-1.

Les singularitats de la fusta com ara nusos, fenedures, borses de resina, coloracions anormals de l'albeca, medul·la vista o danys produïts per insectes han de complir les especificacions de la norma UNE-EN 942.

Les cares vistes no han de tenir nusos morts i trencadissos. En el cas que apareguin la fusta s'ha de sanejar.

Els nusos d'aresta han de complir les especificacions de les dues cares on es troben.

Els perfils no han de tenir fenedures o fissures profundes.

La fusta no ha de presentar podriments ni rastres d'atacs d'insectes. Sols s'admeten els d'arna negra amb els límits establerts a l'UNE-EN 942.

No s'admet la gemma, excepte quan queda oculta un cop col·locat l'element de tancament.

FINESTRES O BALCONERES:

Permeabilitat a l'aire (UNE-EN 1026): fuga per superfície total i per junts d'obertura a una sobrepressió de 100 Pa. L'element classificat segons UNE-EN 12207, ha de complir algun dels dos valors següents:

- Classe 0: Sense classificar
- Classe 1: (assaig a 150 Pa): ≤ 50 m³/hm² i $\leq 12,50$ m³/hm
- Classe 2: (assaig a 300 Pa): ≤ 27 m³/hm² i $\leq 6,75$ m³/hm
- Classe 3: (assaig a 600 Pa): ≤ 9 m³/hm² i $\leq 2,25$ m³/hm
- Classe 4: (assaig a 600 Pa): ≤ 3 m³/hm² i $\leq 0,75$ m³/hm

Estanquitat a l'aigua (UNE-EN 1027): Ha de complir els valors corresponents a la seva classe segons UNE-EN 12208

Resistència al vent (UNE-EN 12211): Ha de complir els valors corresponents a la seva classe segons UNE-EN 12210

Les finestres o balconeres han de ser considerades aptes en fer tots i cadascun dels assaigs de maltractament (UNE 85203) i (UNE 85215) i els assaigs del dispositiu de situació i obertura restringida de les mateixes normes.

Sistema de tancament:

- Una fulla batent i alçària de la fulla ≤ 120 cm: 2 punts
- Una fulla batent i alçària de la fulla > 120 cm: 3 punts
- Dues fulles batents: 3 punts
- Corredissa: 1 punt

La part inferior del bastiment i del travesser inferior de les fulles, han de tenir perforacions que permetin la sortida de l'aigua infiltrada o condensada.

Si el bastiment és tapaboques i/o amb galze per a persiana, aquests han de formar una sola peça amb el muntant del bastiment.

2.- CONDICIONS DE SUBMINISTRAMENT I EMMAGATZEMATGE

Subministrament: Amb les proteccions necessàries perquè arribi a l'obra amb les condicions exigides i amb l'escairat previst.

Si el material ha de ser component de les obertures del tancament exterior d'un espai habitable, el fabricant ha de declarar, com a mínim, els valors per les propietats següents:

- Transmissió tèrmica U (W/m²K)
- Absortivitat

Emmagatzematge: Protegit de les pluges, els focus d'humitat i les zones on pugui rebre impactes. No ha d'estar en contacte amb el terra.

3.- UNITAT I CRITERI D'AMIDAMENT

Unitat d'amidament: la indicada a la descripció de l'element

Criteri d'amidament: quantitat necessària subministrada a l'obra

4.- NORMATIVA DE COMPLIMENT OBLIGATORI

- * UNE-EN 12207:2000 Ventanas y puertas. Permeabilidad al aire. Clasificación.
 - * UNE-EN 12208:2000 Puertas y ventanas. Estanqueidad al agua. Clasificación.
 - * UNE-EN 12210:2000 Ventanas y puertas. Resistencia al viento. Clasificación.
 - * UNE 85201:1980 Ventanas. Terminología y definiciones.
 - * UNE 85222:1985 Ventanas. Acristalamiento y métodos de montaje.
 - * UNE-EN 942:1996 Madera en elementos de carpintería. Clasificación general de calidad de la madera.
-

BC MATERIALS PER A ENVIDRAMENTS

BC1 VIDRES PLANS

BC15- VIDRE AÏLLANT DE DUES LLUNES INCOLORES

0.- ELEMENTS QUE CONTEMPLA EL PLEC

BC15-0U6E.

1.- DEFINICIÓ I CONDICIONS DELS ELEMENTS

Vidre aïllant format per dues llunes que formen cambra estanca d'aire deshidratat, separades mitjançant un intercalador metàl·lic amb producte dessecant a l'interior, amb segellat perimetral de butil i cautxú de polisulfur.

S'han considerat els tipus següents:

- Dues llunes incolores
 - Dues llunes incolores trempades
-

- Dues llunes incolores, la més gruixuda trempada
- Dues llunes incolores, la més prima trempada

CARACTERÍSTIQUES GENERALS:

Les llunes que formen el vidre no han de tenir defectes superficials (de planimetria a les llunes no trempades, de paral·lelisme en les seves cares, d'ondulacions, d'incrustacions, ratlles, esquerdes, etc.).

Els panells de vidre individuals constituents del vidre aïllant han de complir les seves respectives normes:

- UNE-EN 572 parts 1, 2, 8 i 9 per als vidres lluna incolora i vidres lluna de color filtrant
- UNE-EN 1096 parts 1 a 4 per als vidres de capa
- UNE-EN 12150 parts 1 i 2 per als vidres trempats tèrmicament

Màxima variació del gruix (respecte al gruix nominal declarat pel fabricant) per a les unitats de vidre aïllant al llarg de la perifèria de la unitat (vidres flotats):

- 2 panells formats per vidre recuit: $\pm 1,0$ mm
- 1 panell de vidre recuit i 1 panell de vidre trempat tèrmicament: $\pm 1,5$ mm
- 2 panells de vidre trempat tèrmicament: $\pm 1,5$ mm

No ha de tenir defectes en la massa detectables a simple vista (d'homogeneïtat, de vitrificació, de recuita, inclusions gasoses, etc.).

Les qualitats òptica i visual de la unitat de vidre aïllant han de complir els requisits de la norma UNE-EN 1279.

Donades les dimensions nominals per amplària i llargària, el plafo de vidre acabat no serà més llarg que el rectangle prescrit resultant de les dimensions nominals incrementades per la tolerància dimensional, o menors que un rectangle prescrit reduït per la tolerància dimensional. Els costats dels rectangles prescrits són paral·leles l'un amb l'altre i tenen un centre comú. Els límits d'escaire seran també els rectangles prescrits.

Prestacions del segellat:

- Penetració de vapor d'humitat: Ha de complir les especificacions de la norma UNE-EN 1279-2
- Adherència vidre-segellant: Ha de complir les especificacions de la norma UNE-EN 1279-4
- Adherència capa-segellant (vidres de capa): Ha de complir les especificacions de la norma UNE-EN 1279-4 annex D

En cas de fractura, el vidre trempat ha de trencar-se en nombroses peces petites, amb les vores generalment esmussades.

Planor per als vidres lluna trempats:

- Vidre obtinguts per un procés de fabricació horitzontal segons UNE-EN 572-2: - Guerxament total: $0,003$ mm/mm - Guerxament local: $0,5$ mm/300 mm

2.- CONDICIONS DE SUBMINISTRAMENT I EMMAGATZEMATGE

Subministrament: Protegit de manera que no s'alterin les seves característiques.

Emmagatzematge: Protegit contra les accions mecàniques (cops, ratllades, sol directe, etc.) i contra les accions químiques (impressions produïdes per la humitat).

S'ha de guardar en estibes de 25 cm de gruix com a màxim i amb un pendent del 6% respecte de la vertical.

Ha de quedar separat de les altres estibes mitjançant intercaladors i recolzat sobre travessers de fusta o d'un material protector.

3.- UNITAT I CRITERI D'AMIDAMENT

m² de superfície necessària subministrada a l'obra, amidada segons les especificacions de la DT.

S'han de considerar les respectives dimensions d'acord amb els criteris següents:

- Llargària i amplària: Múltiples de 3 cm
- Per a unitats amb superfície $< 0,25$ m²: $0,25$ m²/unitat

Cal prendre el múltiple immediat superior en el cas que la dimensió no ho sigui.

4.- NORMATIVA DE COMPLIMENT OBLIGATORI

UNE-EN 1279-1:2006 Vidrio para la edificación. Unidades de vidrio aislante. Parte 1: Generalidades, tolerancias dimensionales y reglas para la descripción del sistema.

UNE-EN 1279-2:2003 Vidrio para la edificación. Unidades de vidrio aislante. Parte 2: Método de ensayo a largo plazo y requisitos en materia de penetración de humedad.

UNE-EN 1279-4:2002 Vidrio para la edificación. Unidades de vidrio aislante. Parte 4: Métodos de ensayo para las propiedades físicas de los sellados perimetrales.

UNE-EN 1279-5:2006 Vidrio para la edificación. Unidades de vidrio aislante. Parte 5: Evaluación de la conformidad.

UNE-EN 1279-6:2002 Vidrio para la edificación. Unidades de vidrio aislante. Parte 6: Control de producción en fábrica y ensayos periódicos.

5.- CONDICIONS DE CONTROL DE RECEPCIÓ

CONDICIONS DE MARCATGE I CONTROL DE LA DOCUMENTACIÓ:

El subministrador ha de posar a disposició de la DF en el cas que aquesta ho sol·liciti, la documentació següent, que acredita el marcatge CE, segons el sistema d'avaluació de conformitat aplicable, d'acord amb el que disposa l'apartat 7.2.1 del CTE: - Productes per a usos sotmesos a regulació de reacció al foc de Nivell o Classe: A1*, F. * Productes o materials que no necessiten sotmetre's a assaig de reacció al foc (per exemple productes o materials de la classe A1 conformement a la Decisió 96/603/CE, i les seves modificacions), - Productes per a usos sotmesos a regulació de prestació al foc exterior de Nivell o Classe: productes considerats conformes sense necessitat

d'assaig, - Productes per a qualsevol ús excepte en usos de resistència al foc, reacció al foc, prestació al foc exterior, antibala o antiexplosió, riscos de seguretat en ús i usos relacionats amb la conservació d'energia i/o aïllament: - Sistema 4: Declaració de Prestacions - Productes per a usos relacionats amb la conservació d'energia i/o atenuació acústica, - Productes per a usos sotmesos a regulació de prestació al foc exterior de Nivell o Classe: productes que requereixen assaig, - Productes per a usos lligats a riscos de "seguretat en ús" i sotmesos a aquestes regulacions, - Productes per a usos sotmesos a regulació de reacció al foc de Nivell o Classe: A1, A2, B, C, D, E: - Sistema 3: Declaració de Prestacions - Productes per a ús en un conjunt envidrat que pretengui específicament proporcionar resistència al foc, - Productes per a envidraments antibala o antiexplosió: - Sistema 1: Declaració de Prestacions

Els vidres han de portar el marcatge CE de conformitat amb el que disposa el Reial Decret 1328/1995, de 28 de juliol. El símbol normalitzat CE s'ha d'acompanyar de la següent informació:

- Número d'identificació de l'organisme de certificació (només per als productes amb sistema de certificació 1)

- Nom, marca comercial i adreça registrada del fabricant

- Els 2 últims dígit de lany en que es fixa el marcat

- Número de certificat de conformitat CE o del certificat de control en fàbrica, si procedeix

- Referència a la norma europea EN 1279-5

- Descripció del producte: nom genèric, material, i ús previst

- Informació sobre les característiques essencials pertinents mostrada com: - Valors presentats com designació normalitzada - Valors declarats i quan procedeixi, nivell o classe per a cada característica essencial:

- Resistència al foc - Reacció al foc -

Comportament davant del foc exterior - Resistència a la bala - Resistència a l'explosió - Resistència a l'efracció (propietats de trencament i resistència a l'atac)

- Resistència a l'impacte del cos pendular (propietats de trencament segura i resistència a l'atac)

- Resistència mecànica (canvis bruscs de temperatura) - Resistència mecànica (resistència al vent, neu, càrrega permanent i/o càrregues imposades) - Aïllament al soroll aeri directe

- Propietats tèrmiques - Propietats de radiació (transmitància lluminosa i reflectància) - Propietats de radiació (característiques de l'energia solar)

- Característiques a les que s'aplica l'opció "Prestació No Determinada" (NPD)

En el cas que el material declari contingut reciclat, el fabricant ha de mostrar, si se li demana, la documentació que acrediti aquest contingut.

OPERACIONS DE CONTROL:

Les tasques de control a realitzar són les següents:

Inspecció visual del material a la seva recepció.

- Abans de començar l'obra, si varia el subministrament, i per cada tipus diferent que arribi a l'obra, es demanaran al contractista els certificats del fabricant que garanteixin el compliment del plec de condicions tècniques, incloent els resultats dels assaigs següents, realitzats per un laboratori acreditat:

- Pes - Duresa al ratllat (Mohs) - Factor de transmissió lluminosa - Coeficient de transmissió tèrmica - Característiques geomètriques: gruix de les llunes i cambra d'aire, planor, etc.

- En el cas de llunes trempades: - Resistència a l'impacte de la lluna trempada (CTE SU) - Fragments resultants del trencament per impacte de la lluna trempada (CTE SU)

En cas de no presentar aquests resultats, o que la DF tingui dubtes de la seva representativitat, es realitzaran aquests assaigs sobre el material rebut, a càrrec del contractista.

En cas de que el material disposi de la Marca AENOR, marcatge CE o altre legalment reconeguda a un país de l'UE, es pot prescindir de la presentació dels assaigs de control de recepció.

CRITERIS DE PRESA DE MOSTRES:

Els controls s'han de realitzar segons les instruccions de la DF i els criteris indicats a les normes de procediment corresponents.

INTERPRETACIÓ DE RESULTATS I ACTUACIONS EN CAS D'INCOMPLIMENT:

Si en els terminis establerts al començar l'obra no es fa l'entrega dels certificats de qualitat del fabricant, s'ha de realitzar una sèrie completa d'assaigs a càrrec del Contractista.

Els resultats dels assaigs sobre totes les peces de les mostres han de complir les condicions especificades. En cas d'incompliment, s'ha de repetir l'assaig, a càrrec del contractista, sobre el doble número de mostres del mateix lot, acceptant-se aquest, quan els resultats obtinguts sobre totes les peces resultin satisfactoris.

BE MATERIALS PER A INSTAL·LACIONS DE CLIMATITZACIÓ, CALEFACCIÓ I VENTILACIÓ MECÀNICA

BE4 XEMENEIES, CONDUCTES CIRCULARS I OVALS

BE42- CONDUCTE CIRCULAR METÀL·LIC

0.- ELEMENTS QUE CONTEMPLA EL PLEC

BE42-007S, BE42-004L, BE42-004H, BE42-0046, BE42-0001, BE42-0002, BE42-0003, BE42-0004, BE42-0005, BE42-0006, BE42-0007, BE42-0008, BE42-0009, BE42-0010.

1.- DEFINICIÓ I CONDICIONS DELS ELEMENTS

Conductes circulars metàl·liques per a ventilació i evacuació de fums i gasos, en mòduls de 3 a 5 m de llargària.

S'han considerat els materials següents:

- Planxa d'acer galvanitzat
- Alumini flexible
- Alumini rígid
- Acer inoxidable

CARACTERÍSTIQUES GENERALS:

En el cas de que el material s'utilitzi en obra pública, l'acord de Govern de la Generalitat de Catalunya de 9 de juny de 1998, exigeix que els materials siguin de qualitat certificada o puguin acreditar un nivell de qualitat equivalent, segons les normes aplicables als estats membres de la Unió Europea o de l'Associació Europea de Lliure Canvi.

També en aquest cas, es procurarà que els esmentats materials disposin de l'etiqueta ecològica europea, regulada en el Reglament (CE) n° 66/2010 o bé altres distintius de la Comunitat Europea. Els conductes han de suportar els esforços deguts al seu propi pes, al moviment de l'aire, als propis de la seva manipulació, així com a les vibracions que es puguin produir com a conseqüència del règim normal de funcionament.

No poden tenir peces interiors soltes.

Les superfícies internes han de ser llises.

No han de contaminar l'aire que circula pel seu interior.

El revestiment interior dels conductes, en el seu cas, ha de resistir l'acció agressiva dels productes de desinfecció, i la seva superfície interior haurà de tenir una resistència mecànica que permeti suportar els esforços als que s'hauran de sotmetre durant les operacions de neteja mecànica que estableix la norma UNE 100012 d'higiene de sistemes de climatització.

La velocitat i la pressió màxima admeses als conductes han de ser les que vinguin determinades pel tipus de construcció, segons les normes UNE-EN 12237 per a conductes metàl·lics i UNE-EN 13403 per a conductes de materials aïllants.

Per al disseny dels suports dels conductes s'han de seguir les instruccions que dicti el fabricant.

Característiques tècniques:

	Alumini rígid			Acer inoxidable			
Gruix (mm)	0,7			1			
Pes xapa (kg/m ²)	1,72			8,1			
Diàmetre (mm)	125	160	250	400	200	250	400
Pres. Treball (mm.c.d.a.) (UNE 100-102)	<=150		=100	<=100	<=150		

Característiques tècniques:

	Alumini Flexible			Planxa acer galvanitzat					
Gruix (mm)	no definit			0,5			0,7		
Diàm. (mm)	125	160	250	100	125	160	200	250	400
Pres. treball	<=305	<=305	<=203						
Pes tub kg/m	0,32	0,35	0,58	1,4	1,7	2,1	2,7	4,3	6,9

CONDUCTES D'ALUMINI FLEXIBLE:

Han d'estar formats per una banda metàl·lica enrotllada helicoidalment, de paret prima corrugada amb plegament articulad per les seves vores, les quals han de ser comprimibles.

Estiratge per metre d'origen comprimit: ≤ 5 m

CONDUCTES D'ALUMINI RÍGID, D'ACER INOXIDABLE I D'ACER GALVANITZAT:

Han d'estar formats per una banda metàl·lica corbada longitudinalment o helicoidalment sobre el seu diàmetre, formant un tub estanc per mitjà d'un encaix de doblec de les seves vores.

Toleràncies per a conductes d'alumini rígid o acer inox:

Diàmetre nominal (mm)	Tolerància
100	+ 0,5
125	+ 0,5
160	+ 0,6
200	+ 0,7
250	+ 0,8
400	+ 1

2.- CONDICIONS DE SUBMINISTRAMENT I EMMAGATZEMATGE

Subministrament: A l'engròs, per mòduls de 3 a 5 m, estirat i en caixes de cartró comprimit.

Emmagatzematge: En llocs protegits contra els impactes. S'han d'apilar horitzontalment i paral·lelament sobre superfícies planes.

3.- UNITAT I CRITERI D'AMIDAMENT

Unitat d'amidament: la indicada a la descripció de l'element

Criteri d'amidament: quantitat necessària subministrada a l'obra

4.- NORMATIVA DE COMPLIMENT OBLIGATORI

Real Decreto 1027/2007, de 20 de julio, por el que se aprueba el Reglamento de Instalaciones Térmicas en los Edificios. (RITE).

* UNE-EN 1506:2007 Ventilación de edificios. Conductos de aire de chapa metálica y accesorios de sección circular. Dimensiones.

5.- CONDICIONS DE CONTROL DE RECEPCIÓ

OPERACIONS DE CONTROL:

Les tasques de control a realitzar són les següents:

- Sol·licitar al fabricant els certificats de les característiques tècniques dels materials.
- Control de la documentació tècnica subministrada.
- Verificació de la resistència al foc dels diferents tipus de conductes i accessoris de suportació i contrastar amb la documentació d'assaigs del fabricant.
- Comprovació de l'espessor de galvanitzat de les peces que formen els conductes metàl·lics, segons especificacions de projecte o UNE 100104.
- Uniformitat dels recobriments galvanitzats, segons assaig UNE 7183.
- Verificació de la construcció conductes de fibra de vidre segons Norma UNE 100105.
- Accessoris per a la distribució d'aire: - Verificació del nivell sonor - Verificació de les característiques aerodinàmiques de les boques d'aire. - Verificació de les característiques aïllants tèrmiques i de resistència al foc dels materials per a l'aïllament de conductes.
- Realització d'informe amb els resultats del control efectuat en els materials rebuts.

CRITERIS DE PRESA DE MOSTRES:

S'ha de realitzar el control de materials i equips que es rebin a l'obra. El control s'ha de realitzar per mostreig i a totes les partides diferents que arribin a l'obra. La intensitat del mostreig ha d'estar definida per la DF.

INTERPRETACIÓ DE RESULTATS I ACTUACIONS EN CAS D'INCOMPLIMENT:

Un cop realitzat el control dels materials, totes les anomalies, incompliment de les especificacions, desviacions del projecte i variacions del que s'ha contractat amb l'empresa instal·ladora, s'ha de comunicar a DF, que haurà de decidir la substitució total o parcial del material rebut.

BE MATERIALS PER A INSTAL·LACIONS DE CLIMATITZACIÓ, CALEFACCIÓ I VENTILACIÓ MECÀNICA

BEM VENTILADORS I CAIXES DE VENTILACIÓ

BEM1- CAIXA DE VENTILACIÓ

0.- ELEMENTS QUE CONTEMPLA EL PLEC

BEM1-00ZK.

1.- DEFINICIÓ I CONDICIONS DELS ELEMENTS

Caixes de ventilació de planxa d'acer galvanitzat i aïllament interior de polietilè expandit, amb capacitat per a un ventilador axial amb el seu motor corresponent, per a la distribució del fluxe d'aire de ventilació de locals.

CARACTERÍSTIQUES GENERALS:

Ha d'estar formada per una estructura rígida metàl·lica i unes planxes que tanquin el volum creat. Els perfils del marc i les planxes no han de tenir esquerdes ni fissures.

Les planxes han d'anar aïllades per dins.

Una de les planxes ha de ser practicable per a la reparació i substitució del ventilador i altres elements.

La unió amb la resta de conductes s'ha de fer amb un junt elàstic per a prevenir la transmissió de vibracions a la resta de la conducció.

Ha d'estar preparat per a rebre un ventilador axial amb el seu corresponent motor d'accionament.

Ha de preveure's, com a mínim, un forat per a conductes d'admissió d'aire i un altre per a la sortida.

Ha de ser de mida suficient per al cabal d'aire que ha de circular.

Ha de portar incorporades les connexions elèctriques corresponents.

Ha de portar forats al marc de la caixa per a les fixacions.

Ha d'anar col·locat en espais interiors o sota cobert.

2.- CONDICIONS DE SUBMINISTRAMENT I EMMAGATZEMATGE

Subministrament: Per unitats protegits per l'embalatge.

Emmagatzematge: En llocs protegits contra els impactes i la pluja.

3.- UNITAT I CRITERI D'AMIDAMENT

Unitat d'amidament: la indicada a la descripció de l'element

Criteri d'amidament: quantitat necessària subministrada a l'obra

4.- NORMATIVA DE COMPLIMENT OBLIGATORI

Real Decreto 842/2002 de 2 de agosto, por el que se aprueba el Reglamento Electrotécnico de Baja Tensión. REBT 2002.

Real Decreto 1027/2007, de 20 de julio, por el que se aprueba el Reglamento de Instalaciones Térmicas en los Edificios. (RITE).

5.- CONDICIONS DE CONTROL DE RECEPCIÓ

OPERACIONS DE CONTROL:

Les tasques de control a realitzar són les següents:

- Sol·licitar al fabricant el certificat de les característiques tècniques dels equips i materials que s'han d'utilitzar.

- Control de la documentació tècnica subministrada.

- Control de les operacions de descàrrega i emmagatzematge dels equips.

- Comprovar que les unitats de ventilació compleixin els requisits especificats en projecte i estiguin identificades. Verificar: - Marca, model, n° de sèrie, velocitat (rpm), potència (CV), tensió (V), consum, velocitat motor, arrencada, tipus de proteccions elèctriques, secció de conductors, tipus de conductor, regulació, Cabal (m³/h), dimensions, potència i pressió acústica).

- Verificació de la documentació d'assajos realitzats pel fabricant.

- Realització d'informe amb els resultats del control efectuat en els materials rebuts.

CRITERIS DE PRESA DE MOSTRES:

S'ha de realitzar el control dels materials i equips que es rebin a l'obra.

INTERPRETACIÓ DE RESULTATS I ACTUACIONS EN CAS D'INCOMPLIMENT:

Un cop realitzat el control dels materials, totes les anomalies, incompliment de les especificacions, desviacions del projecte i variacions del què s'ha contractat amb l'empresa instal·ladora, s'ha de comunicar a DF, que haurà de decidir la substitució total o parcial del material rebut.

BE MATERIALS PER A INSTAL·LACIONS DE CLIMATITZACIÓ, CALEFACCIÓ I VENTILACIÓ MECÀNICA

BEW ACCESSORIS PER A INSTAL·LACIONS DE CLIMATITZACIÓ, CALEFACCIÓ I VENTILACIÓ MECÀNICA

BEW1- SUPORT PER A CONDUCTES CIRCULARS

0.- ELEMENTS QUE CONTEMPLA EL PLEC

BEW1-00X0, BEW1-00X2, BEW1-00X1, BEW1-00WY.

1.- DEFINICIÓ I CONDICIONS DELS ELEMENTS

Conjunt d'elements auxiliars (suports, abraçadores, etc.).

CARACTERÍSTIQUES GENERALS:

El material i les seves característiques (qualitat, dimensions, etc.) han de ser els adequats per al conducte i no han de fer disminuir les característiques pròpies del conjunt de la instal·lació en cap de les seves aplicacions.

2.- CONDICIONS DE SUBMINISTRAMENT I EMMAGATZEMATGE

Subministrament: A l'albarà de lliurament han de constar les característiques d'identificació següents:

- Material
- Tipus
- Dimensions en cm

Emmagatzematge: En llocs protegits contra els impactes, la pluja, les humitats i dels raigs del sol.

3.- UNITAT I CRITERI D'AMIDAMENT

Unitat d'amidament: la indicada a la descripció de l'element

Criteri d'amidament: quantitat necessària subministrada a l'obra

4.- NORMATIVA DE COMPLIMENT OBLIGATORI

No hi ha normativa de compliment obligatori.

BE MATERIALS PER A INSTAL·LACIONS DE CLIMATITZACIÓ, CALEFACCIÓ I VENTILACIÓ MECÀNICA

BEW ACCESSORIS PER A INSTAL·LACIONS DE CLIMATITZACIÓ, CALEFACCIÓ I VENTILACIÓ MECÀNICA

BEW2- SUPORT PER A CONDUCTES RECTANGULARS

0.- ELEMENTS QUE CONTEMPLA EL PLEC

BEW2-FG8B.

1.- DEFINICIÓ I CONDICIONS DELS ELEMENTS

Conjunt d'elements auxiliars (suports, abraçadores, etc.).

CARACTERÍSTIQUES GENERALS:

El material i les seves característiques (qualitat, dimensions, etc.) han de ser els adequats per al conducte i no han de fer disminuir les característiques pròpies del conjunt de la instal·lació en cap de les seves aplicacions.

2.- CONDICIONS DE SUBMINISTRAMENT I EMMAGATZEMATGE

Subministrament: A l'albarà de lliurament han de constar les característiques d'identificació següents:

- Material
- Tipus
- Dimensions en cm

Emmagatzematge: En llocs protegits contra els impactes, la pluja, les humitats i dels raigs del sol.

3.- UNITAT I CRITERI D'AMIDAMENT

Unitat d'amidament: la indicada a la descripció de l'element

Criteri d'amidament: quantitat necessària subministrada a l'obra

4.- NORMATIVA DE COMPLIMENT OBLIGATORI

No hi ha normativa de compliment obligatori.

BQ MATERIALS PER A EQUIPAMENTS FIXOS

BQU EQUIPAMENTS PER A PERSONAL, OFICINES I MAGATZEMS D'OBRA

BQU3- FARMACIOLA PER A PERSONAL D'OBRA

0.- ELEMENTS QUE CONTEMPLA EL PLEC

BQU3-0TIC.

1.- DEFINICIÓ I CONDICIONS DELS ELEMENTS

Equipament mèdic necessari a l'obra segons l'Ordenança General de Seguretat i Higiene en el Treball. S'han considerat els tipus següents:

- Farmaciola d'armari
- Farmaciola portàtil d'urgència
- Material sanitari per a assortir una farmaciola
- Llitera metàl·lica rígida amb base de lona, per a salvament
- Manta de cotó i fibra sintètica

CARACTERÍSTIQUES GENERALS:

Ha de complir les condicions requerides per la DF.

FARMACIOLA D'ARMARI O PORTÀTIL, I MATERIAL SANITARI DE REPOSICIÓ:

El contingut ha de ser l'establert a l'Ordenança General de Seguretat i Higiene en el Treball.

El contingut ha de ser revisat mensualment i ha de ser reposat immediatament el material utilitzat.

Ha de portar una indicació ben visible referent al seu ús.

LLITERA METÀL·LICA:

Els angles i les arestes han de ser arrodonits.

MANTA:

Dimensions: 110 x 210 cm

2.- CONDICIONS DE SUBMINISTRAMENT I EMMAGATZEMATGE

Subministrament: Per unitats, empaquetades en caixes.

Emmagatzematge: En el seu embalatge, en llocs protegits contra els impactes i la intempèrie.

3.- UNITAT I CRITERI D'AMIDAMENT

Unitat d'amidament: la indicada a la descripció de l'element

Criteri d'amidament: quantitat necessària subministrada a l'obra

4.- NORMATIVA DE COMPLIMENT OBLIGATORI

Orden de 9 de marzo de 1971 por la que se aprueba la Ordenanza General de Seguridad e Higiene en el Trabajo.

B0 MATERIALS BÀSICS

B07 MORTERS DE COMPRA

B07G- MORTER AMB ADDITIUS

0.- ELEMENTS QUE CONTEMPLA EL PLEC

B07G-0MQE.

1.- DEFINICIÓ I CONDICIONS DELS ELEMENTS

Mescla feta amb sorra, ciment, aigua i calç si és el cas, i eventualment additius.

S'han considerat els següents additius:

- Includor d'aire
- Hidròfug
- Colorant

CARACTERÍSTIQUES GENERALS:

Tipus de ciment:

- Ciments comuns excepte els tipus CEM II/A
- Ciments de ram de paleta MC
- Ciments blancs BL, quan ho requereixi l'exigència de blancor

Morters per a fàbriques:

- Resistència a compressió: $\leq 0,75 \times$ Resistència a compressió de la peça - Morter ordinari (UNE-EN 998-2) en fàbrica no armada: $\geq M1$ - Morter ordinari (UNE-EN 998-2) en fàbrica armada: $\geq M5$
 - Morter de junt prim o morter lleuger (UNE-EN 998-2): $\geq M5$
-

Ha d'estar pastat de forma que s'obtingui una mescla homogènia i sense segregacions.

2.- CONDICIONS DE SUBMINISTRAMENT I EMMAGATZEMATGE

Per a l'elaboració i la utilització del morter, la temperatura ambient ha d'estar entre 5°C i 40°C.

La formigonera ha d'estar neta abans de l'elaboració del morter.

L'additiu s'ha d'afegir seguint les instruccions del fabricant, en quan a proporcions, moment d'incorporació a la barreja i temps de pastat i utilització.

No s'han de mesclar morters de composició diferent.

S'ha d'aplicar abans que passin 2 h des de la pastada.

3.- UNITAT I CRITERI D'AMIDAMENT

m3 de volum necessari elaborat a l'obra.

4.- NORMATIVA DE COMPLIMENT OBLIGATORI

Documento Básico de Seguridad estructural Fábrica DB-SE-F, parte II del CTE, aprobado por el Real Decreto 314/2006.

5.- CONDICIONS DE CONTROL DE RECEPCIÓ

OPERACIONS DE CONTROL:

Les tasques de control a realitzar són les següents:

- Inspecció visual de les condicions de subministrament i recepció del certificat de qualitat del fabricant, d'acord a les exigències del plec de condicions, incloent els resultats corresponents de resistència a compressió (UNE EN 1015-11).

En cas de no presentar aquests resultats, o que la DF tingui dubtes de la seva representativitat, es realitzaran aquests assaigs sobre el material rebut, a càrrec del contractista.

CRITERIS DE PRESA DE MOSTRES:

Els controls s'han de realitzar segons les instruccions de la DF.

INTERPRETACIÓ DE RESULTATS I ACTUACIONS EN CAS D'INCOMPLIMENT:

No es podran utilitzar a l'obra morters sense el corresponent certificat de garantia del fabricant, d'acord a les condicions exigides.

Els valors de consistència i resistència a compressió han de correspondre a les especificacions de projecte.

P PARTIDES D'OBRA I CONJUNTS

P1 TREBALLS PREVIS I D'IMPLANTACIÓ, PROTECCIONS INDIVIDUALS I COL·LECTIVES I MESURES PREVENTIVES

P12 IMPLANTACIONS D'OBRA

P127- MUNTATGE I DESMUNTATGE DE BASTIDA TUBULAR

0.- ELEMENTS QUE CONTEMPLA EL PLEC

P127-EKJO,P127-0001,P127-0002,P127-0003,P127-0004.

1.- DEFINICIÓ I CONDICIONS DE LES PARTIDES D'OBRA EXECUTADES

Muntatge i desmuntatge dels elements que formen la bastida o el pont penjant, i lloguer dels mateixos el temps que estiguin muntats.

L'execució de la unitat d'obra inclou les operacions següents:

Muntatge i desmuntatge de bastida:

- Replanteig dels recolzaments horitzontals i verticals
- Neteja i preparació del pla de recolzament, i protecció dels espais afectats
- Muntatge i col·locació dels elements estructurals de la bastida
- Col·locació dels dispositius de subjecció i arriostament de la bastida
- Col·locació de les plataformes de treball
- Col·locació dels elements de protecció, accés i senyalització
- Desmuntatge i retirada de la bastida

CONDICIONS GENERALS:

La bastida muntada ha de ser estable per a les càrregues de treball i de vent, calculades d'acord amb la norma UNE 76-502-90.

Els punts on es recolzin els peus han de resistir les càrregues previstes a la DT de la bastida. Han de ser horitzontals.

La bastida ha d'estar muntada d'acord amb la documentació i les especificacions de la casa subministradora.

Han d'estar fets tots els arriostaments horitzontals, en llocs que puguin resistir les empentes horitzontals previstes al càlcul sense deformacions ni danys.

Les plataformes de treball han de tenir una amplada mínima de 60 cm si no s'ha de dipositar material i de 80 cm en altre cas. L'amplada mínima de pas en un punt es de 50 cm.

Les plataformes de treball han d'estar protegides amb una barana formada per un tub superior a 1000 mm d'alçada, un tub intermedi a 520 mm d'alçada i un sòcol de 150 mm d'alçada a tocar de la plataforma. A la banda de la plataforma de treball que estigui en contacte amb el parament vertical, si la separació es igual o inferior a 30 cm, pot no estar col·locada la barana.

Han d'estar col·locats tots els elements de protecció de caiguda de materials previstos a la DT, per tal de garantir la seguretat a la zona d'influència de la bastida.

Les plataformes de treball han de ser accessibles per un sistema d'escales fixes, interior o exterior, que compleixin les condicions de seguretat fixades pel RD 486/1997 "Disposiciones mínimas de Seguridad y Salud en los lugares de trabajo"

Si la bastida ha d'estar coberta amb veles, cal que la trama d'aquestes (proporció de forats) correspongui amb els supòsits de càlcul.

La bastida i els desviaments de trànsit, de vianants o de vehicles, han d'estar degudament senyalitzats i protegits.

Distàncies entre la bastida i línies elèctriques amb cables nus:

- Línies amb tensió => 66.000 V: => 5 m
- Línies amb tensió < 66.000 V: => 3 m

Amb la periodicitat que indiqui la casa subministradora de la bastida, i especialment després de pluges, neu o vent, cal revisar les condicions d'unió dels elements de la bastida.

Si hi ha neu a les plataformes de treball, s'ha de treure. En cas de glaçades, cal garantir que no hi hagin superfícies lliscants a les plataformes de treball.

2.- CONDICIONS DEL PROCÉS D'EXECUCIÓ

Abans de començar el muntatge de la bastida cal comprovar la base de recolzament, l'existència de serveis, especialment línies elèctriques que puguin interferir, etc.

No s'han de fer feines de muntatge o desmuntatge amb pluja, vent o neu.

Les feines de muntatge i desmuntatge les han de fer personal especialitzat.

S'ha de treballar per trams horitzontal, de manera que no resti més d'un tram de bastida sense arriostar.

No s'ha d'utilitzar la bastida fins que estigui completament muntada, amb tots els arriostaments, fixacions i proteccions col·locats.

3.- UNITAT I CRITERI D'AMIDAMENT

BASTIDA TUBULAR:

m2 de superfície amidada segons les especificacions de la DT, en mòduls de 5 m2.

4.- NORMATIVA DE COMPLIMENT OBLIGATORI

Real Decreto 1627/1997, de 24 de octubre, por el que se establecen disposiciones mínimas de seguridad y de salud en las obras de construcción.

UNE 76502:1990 Andamios de servicios y de trabajo, con elementos prefabricados. Materiales, medidas, cargas de proyecto y requisitos de seguridad.

UNE 76503:1991 Uniones, espigas ajustables y placas de asiento para andamios de trabajo y puntales de entibación de tubos de acero. Requisitos. Ensayos.

UNE-EN 39:2001 Tubos de acero libres para andamiajes y acoplamientos. Condiciones técnicas de suministro.

P1 TREBALLS PREVIS I D'IMPLANTACIÓ, PROTECCIONS INDIVIDUALS I COL·LECTIVES I MESURES PREVENTIVES

P14 PROTECCIONS INDIVIDUALS

P147 PROTECCIONS DEL COS

P1474- BOTES DE SEGURETAT (PO)

0.- ELEMENTS QUE CONTEMPLA EL PLEC

P1474-65MY.

1.- DEFINICIÓ I CONDICIONS DE LES PARTIDES D'OBRA EXECUTADES

Equip destinat a ser dut o subjectat pel treballador perquè el protegeixi d'un o diversos riscos que puguin amenaçar la seva seguretat o la seva salut, així com qualsevol complement o accessori destinat a tal fi.

S'han considerat els tipus següents:

- Proteccions del cap
- Proteccions per a l'aparell ocular i la cara
- Proteccions per a l'aparell auditiu
- Proteccions per a l'aparell respiratori
- Proteccions de les extremitats superiors
- Proteccions de les extremitats inferiors
- Proteccions del cos
- Protecció del tronc
- Protecció per treball a la intempèrie
- Roba i peces de senyalització
- Protecció personal contra contactes elèctrics

Resten expressament exclosos:

- La roba de treball corrent i els uniformes que no estiguin específicament destinats a protegir la salut o la integritat física del treballador
- Es equips dels serveis de socors i salvament
- Els EPI dels militars, dels policies i de les persones dels serveis de manteniment de l'ordre
- Els EPI dels mitjans de transport per carretera
- El material d'esport
- El material d'autodefensa o de dissuasió
- Els aparells portàtils per a la detecció i senyalització dels riscos i dels factors de molèstia

CARACTERÍSTIQUES GENERALS:

Els EPI hauran de proporcionar una protecció eficaç davant els riscos que motiven el seu ús, sense suposar por si mateixos o ocasionar riscos addicionals ni molèsties innecessàries. A tal fi hauran de:

- Respondre a les condicions existents en el lloc de treball.
- Tenir en compte les condicions anatòmiques i fisiològiques així com l'estat de salut del treballador.
- Adequar-se al portador, després dels ajustaments necessaris.

Tots els equips de protecció individual han d'estar marcats per CE, tal com estableix el RD 1407/1992, de 20 de novembre, pel qual es regulen les condicions de comercialització i lliure circulació d'equips de protecció individual i modificacions posteriors.

En cas de riscos múltiples que exigeixin la utilització simultània de diversos EPI, aquests hauran

de ser compatibles entre si i mantenir la seva eficàcia en relació amb el risc o riscos corresponents. Els EPI solament poden ser utilitzats per als usos previstos pel fabricant. El responsable de la contractació del treballadors resta obligat a informar i instruir del seu ús adequat als treballadors, organitzant, si és necessari, sessions d'entrenament, especialment quan es requereixi la utilització simultània de diversos EPI, amb els següents continguts:

- Coneixement de com posar-se i treure's l'EPI
 - Condicions i requisits d'emmagatzematge i manteniment per part de l'usuari
 - Referència als accessoris i peces que requereixin substitucions periòdiques
 - Interpretació dels pictogrames, nivell de prestacions i etiquetatge proporcionat pel fabricant
- Les condicions en què l'EPI haurà de ser utilitzat es determinarà en funció de:

- La gravetat del risc
 - El temps o freqüència d'exposició al risc
 - Les condicions del lloc de treball
 - Les prestacions del propi EPI
 - Els riscos addicionals derivats de la pròpia utilització de l'EPI, que no hagin pogut evitar-se
- L'ús dels EPI, en principi és personal, i solament són transferibles aquells en els que es pugui garantir la higiene i salut dels subsegüents usuaris. En aquest cas s'han de substituir les peces directament en contacte amb el cos de l'usuari i fer un tractament de rentat antisèptic. L'EPI s'ha de col·locar i ajustar correctament, seguint les instruccions del fabricant i aplicant la formació i informació que al respecte haurà rebut l'usuari. L'usuari amb antelació a la utilització de l'EPI haurà de comprovar l'entorn en el qual ho ha d'utilitzar.

L'EPI s'utilitzarà sense sobrepassar les limitacions previstes pel fabricant. No es permès fer modificacions i/o decoracions que redueixin les característiques físiques de l'EPI o anul·lin o redueixin la seva eficàcia.

L'EPI haurà de ser utilitzat correctament pel beneficiari mentre subsisteixi el risc.

PROTECCIONS DE LES EXTREMITATS INFERIORS:

Per a la protecció dels peus, en els casos que s'indiquin seguidament, es dotarà al treballador de calçat de seguretat, adaptat als riscos a prevenir en funció de l'activitat:

- Calçat de protecció i de seguretat: - Treballs d'obra grossa, enginyeria civil i construcció de carreteres. - Treballs en bastides - Obres de demolició d'obra grossa - Obres de construcció de formigó i d'elements prefabricats que incloguin encofrat i desencofrat - Activitats en obres de construcció o àrees d'emmagatzematge - Construcció de sostres - Treballs d'estructura metàl·lica - Treballs de muntatge i instal·lacions metàl·lics - Treballs en canteres, explotacions a cel obert i desplaçament de runes - Treballs de transformació de materials lítics - Manipulació i tractament de vidre - Revestiment de materials termoaïllants - Prefabricats per a la construcció.
- Sabates de seguretat amb taló o sola correguda i sola antiperforant: - Construcció de sostres
- Calçat i cobriment de calçat de seguretat amb sola termoaïllant: - Activitats sobre i amb masses ardents o fredes
- Polaines, calçat i cobriment de calçat per poder desfer-se'n ràpid en cas de penetració de masses en fusió: - Soldadors

En treballs en risc d'accidents mecànics als peus, serà obligatori l'ús de botes de seguretat amb reforços metàl·lics a la puntera, que estarà tractada i fosfatada per evitar la corrosió.

Davant el risc derivat de l'ús de líquids corrosius, o davant riscos químics, es farà ús de calçat de sola de cautxú, neoprè o poliuretà, cuir especialment tractat i s'haurà de substituir el cosit per la vulcanització a la unió del cos al bloc del pis.

La protecció davant l'aigua i la humitat, s'efectuarà amb botes altes de PVC, que hauran de tenir la puntera metàl·lica de protecció mecànica per a la realització de treballs en moviments de terres i realització d'estructures o enderroc.

Els treballadors ocupats en treballs amb perill de risc elèctric, faran servir calçat aïllant sense cap element metàl·lic.

En aquelles operacions que les espurnes resultin perilloses, la tanca permetrà desfer-se'n ràpidament del calçat, davant l'eventual introducció de partícules incandescentes.

Sempre que les condicions de treball ho requereixin, les soles seran antilliscants. Als llocs que existeixi un alt grau de possibilitat de perforacions de les soles per claus, encenalls, vidres, etc. serà recomanable l'ús de plantilles d'acer flexible sobre el bloc del pis de la sola, simplement col·locades a l'interior o incorporades en el calçat des d'origen.

La protecció de les extremitats inferiors es completarà, quan sigui necessari, amb l'ús de polaines de cuir, cautxú o teixit ignífug.

En els casos de riscos concurrents, les botes de seguretat cobriran els requisits màxims de defensa davant d'aquestes.

PROTECCIÓ PER A TREBALLS A LA INTEMPÈRIE:

Els equips protectors integral per al cos davant de les inclemències meteorològiques compliran les següents condicions:

- Què no obstaculitzin la llibertat de moviments
- Què tinguin poder de retenció/evacuació del calor
- Què la capacitat de transport de la suor sigui adequada
- Facilitat de ventilació

La superposició indiscriminada de roba d'abric entorpeix els moviments, per tal motiu és recomanable la utilització de pantalons amb pitrera i armilles, tèrmics.

ROBA I PECES DE SENYALITZACIÓ:

Els equips protectors destinats a la seguretat-senyalització de l'usuari compliran les següents característiques:

- Què no obstaculitzin la llibertat de moviments
- Què tinguin poder de retenció/evacuació del calor
- Què la capacitat de transport de la suor sigui adequada
- Facilitat de ventilació
- Que siguin visibles a temps pel destinatari

La roba de protecció química es classifica d'acord amb els estàndards europeus en sis tipus de granotes. La diferència entre elles es basa principalment en l'estanquitat del seu disseny i la força del seu material contra els productes químics, ja que estan presents en forma de gas o vapor, líquids o partícules sòlides.

Tota la roba de protecció també ha de complir amb els requisits generals d'UNE EN 340:2004 sobre mides, seguretat dels materials de roba, marcatge, contingut del fullet informatiu, etc.

En el cas de la roba de tipus 5 (amiant), l'estàndard de requisits es refereix, entre d'altres, a la UNE-EN ISO 13982-2:2005, que descriu un mètode de prova per determinar fuites en vestits contra aerosols de partícules fines.

El material que el forma ha de mostrar una certa resistència mecànica a l'abrasió, flexió, esquinç i perforació. Les costures també han de tenir una mínima resistència. L'objectiu d'aquesta resistència és evitar que els vestits amb molt poca resistència mecànica exposin el treballador a l'amiant si es descomponen amb poca freqüència. També hi ha requisits pel material per a una mínima resistència a la inflamació.

S'ha de segellar el vestit amb l'equip amb el qual es combina (guants, botes, màscara). Les mànigues com les cames han d'estar per sobre dels guants i les botes.

Els punys i la part inferior de les cames del vestit s'han d'ajustar.

Les costures dels vestits més eficaços són aquelles que estan recobertes o soldades per un procediment diferent d'un simple cosit.

Les solapes en cremalleres, obertures de fixació de velcro, són mesures que augmenten l'eficàcia de la protecció.

Es recomana que el vestit tipus 5 estigui equipat amb una caputxa integrada.

L'ús de roba interior de cotó augmentarà la comoditat del vestit. Si s'utilitza, quan s'elimina, s'ha d'emmagatzemar conjuntament amb PPE destinat a la descontaminació.

És molt important seleccionar la mida adequada. Només d'aquesta manera es pot minimitzar el dipòsit de pols en els plecs i garantir la comoditat de la peça.

PROTECCIÓ PERSONAL CONTRA CONTACTES ELÈCTRICS:

Els mitjans de protecció personal a les immediacions de zones en tensió elèctrica, seran seleccionats en funció de les següents activitats:

- Treballs de muntatge elèctric
- Treballs de manteniment elèctric
- Treballs d'explotació i transport elèctric

Els operaris que hagin de treballar en circuits o equips elèctrics en tensió o al seu voltant, faran servir roba sense accessoris metàl·lics.

Faran servir pantalles facials dielèctriques, ulleres fosques de 3 DIN, casc aïllant, granota resistent al foc, guants dielèctrics adequats, sabates de seguretat aïllant, eines dielèctriques i bosses per al trasllat.

2.- CONDICIONS DEL PROCÉS D'EXECUCIÓ

Es seguiran les recomanacions d'emmagatzematge i atenció, fixats pel fabricant.

Es reemplaçaran els elements, es netejaran, desinfectaran i es col·locaran en el lloc assignat, seguint les instruccions del fabricant.

S'emmagatzemaran en compartiments amples i secs, amb temperatures compreses entre 15 i 25°C.

Els estocs i les entregues estaran documentades i custodiades, amb justificant de recepció i rebut, per un responsable delegat per l'emprador.

La vida útil dels EPI és limitada, podent ser deguda tant al seu desgast prematur per l'ús, com a la seva caducitat, que vindrà fixada pel termini de validesa establert pel fabricant, a partir de la seva data de fabricació (generalment estampillada a l'EPI), amb independència que hagi estat o no utilitzat.

3.- UNITAT I CRITERI D'AMIDAMENT

Es mesurarà en les unitats indicades a cada partida d'obra amb els criteris següents:

Totes les unitats d'obra inclouen en el seu preu el seu muntatge, el manteniment en condicions d'us segures durant tot el temps que l'obra les necessiti, i el seu desmuntatge i transport al lloc d'aplec si son reutilitzables, o fins a l'abocador si no es poden tornar a utilitzar.

4.- NORMATIVA DE COMPLIMENT OBLIGATORI

Ley 31/1995, de 8 de noviembre, de prevención de riesgos laborales.

Real Decreto 773/1997, de 30 de mayo, sobre disposiciones mínimas de seguridad y salud relativas a la utilización por los trabajadores de equipos de protección individual.

Real Decreto 542/2020, de 26 de mayo, por el que se modifican y derogan diferentes disposiciones en materia de calidad y seguridad industrial.

Real Decreto 159/1995, de 3 de febrero, por el que se modifica el real decreto 1407/1992, de 20 de noviembre, por el que se regula las condiciones para la comercialización y libre circulación intracomunitaria de los equipos de protección individual.

Resolución de 29 de abril de 1999, de la Dirección General de Industria y Tecnología, por la que se actualiza el anexo IV de la Resolución de 18 de marzo de 1998, de la Dirección General de Tecnología y Seguridad Industrial.

Resolución de 28 de julio de 2000, de la Dirección General de Política Tecnológica, por la que se actualiza el anexo IV de la Resolución de 29 de abril de 1999, de la Dirección General de Industria y Tecnología.

Real Decreto 396/2006, de 31 de marzo. por el que se establecen las disposiciones mínimas de seguridad y salud aplicables a los trabajos con riesgo de exposición al amianto.

P1 TREBALLS PREVIS I D'IMPLANTACIÓ, PROTECCIONS INDIVIDUALS I COL·LECTIVES I MESURES PREVENTIVES

P14 PROTECCIONS INDIVIDUALS

P147 PROTECCIONS DEL COS

P1477- CASC DE SEGURETAT (PO)

0.- ELEMENTS QUE CONTEMPLA EL PLEC

P1477-65LG.

1.- DEFINICIÓ I CONDICIONS DE LES PARTIDES D'OBRA EXECUTADES

Equip destinat a ser dut o subjectat pel treballador perquè el protegeixi d'un o diversos riscos que puguin amenaçar la seva seguretat o la seva salut, així com qualsevol complement o accessori destinat a tal fi.

S'han considerat els tipus següents:

- Proteccions del cap
- Proteccions per a l'aparell ocular i la cara
- Proteccions per a l'aparell auditiu
- Proteccions per a l'aparell respiratori
- Proteccions de les extremitats superiors
- Proteccions de les extremitats inferiors
- Proteccions del cos
- Protecció del tronc
- Protecció per treball a la intempèrie
- Roba i peces de senyalització
- Protecció personal contra contactes elèctrics

Resten expressament exclosos:

- La roba de treball corrent i els uniformes que no estiguin específicament destinats a protegir la salut o la integritat física del treballador
- Es equips dels serveis de socors i salvament
- Els EPI dels militars, dels policies i de les persones dels serveis de manteniment de l'ordre
- Els EPI dels mitjans de transport per carretera
- El material d'esport
- El material d'autodefensa o de dissuasió
- Els aparells portàtils per a la detecció i senyalització dels riscos i dels factors de molèstia

CARACTERÍSTIQUES GENERALS:

Els EPI hauran de proporcionar una protecció eficaç davant els riscos que motiven el seu ús, sense suposar por si mateixos o ocasionar riscos addicionals ni molèsties innecessàries. A tal fi hauran de:

- Respondre a les condicions existents en el lloc de treball.
- Tenir en compte les condicions anatòmiques i fisiològiques així com l'estat de salut del treballador.
- Adequar-se al portador, després dels ajustaments necessaris.

Tots els equips de protecció individual han d'estar marcats per CE, tal com estableix el RD 1407/1992, de 20 de novembre, pel qual es regulen les condicions de comercialització i lliure circulació d'equips de protecció individual i modificacions posteriors.

En cas de riscos múltiples que exigeixin la utilització simultània de diversos EPI, aquests hauran

de ser compatibles entre si i mantenir la seva eficàcia en relació amb el risc o riscos corresponents. Els EPI solament poden ser utilitzats per als usos previstos pel fabricant. El responsable de la contractació del treballadors resta obligat a informar i instruir del seu ús adequat als treballadors, organitzant, si és necessari, sessions d'entrenament, especialment quan es requereixi la utilització simultània de diversos EPI, amb els següents continguts:

- Coneixement de com posar-se i treure's l'EPI
 - Condicions i requisits d'emmagatzematge i manteniment per part de l'usuari
 - Referència als accessoris i peces que requereixin substitucions periòdiques
 - Interpretació dels pictogrames, nivell de prestacions i etiquetatge proporcionat pel fabricant
- Les condicions en què l'EPI haurà de ser utilitzat es determinarà en funció de:

- La gravetat del risc
 - El temps o freqüència d'exposició al risc
 - Les condicions del lloc de treball
 - Les prestacions del propi EPI
 - Els riscos addicionals derivats de la pròpia utilització de l'EPI, que no hagin pogut evitar-se
- L'ús dels EPI, en principi és personal, i solament són transferibles aquells en els que es pugui garantir la higiene i salut dels subsegüents usuaris. En aquest cas s'han de substituir les peces directament en contacte amb el cos de l'usuari i fer un tractament de rentat antisèptic. L'EPI s'ha de col·locar i ajustar correctament, seguint les instruccions del fabricant i aplicant la formació i informació que al respecte haurà rebut l'usuari. L'usuari amb antelació a la utilització de l'EPI haurà de comprovar l'entorn en el qual ho ha d'utilitzar.

L'EPI s'utilitzarà sense sobrepassar les limitacions previstes pel fabricant. No es permès fer modificacions i/o decoracions que redueixin les característiques físiques de l'EPI o anul·lin o redueixin la seva eficàcia.

L'EPI haurà de ser utilitzat correctament pel beneficiari mentre subsisteixi el risc.

PROTECCIONS DEL CAP:

Quan existeixi risc de caiguda o de projecció violenta d'objectes o topades sobre el cap, serà perceptiva la utilització de casc protector.

Comprenderà la defensa del crani, cara, coll i completarà el seu ús, la protecció específica d'ulls i oïdes.

Els mitjans de protecció del cap seran seleccionats en funció de les següents activitats:

- Obres de construcció, i especialment, activitats a sota o a prop de bastides i llocs de treball situats en altura, obres d'encofrat i desencofrat, muntatge i instal·lació de bastides i demolició
- Treballs en ponts metàl·lics, edificis i estructures metàl·liques de gran altura, pals, torres, obres i muntatges metàl·lics, de caldereria i conduccions tubulars
- Obres en fosses, rases, pous i galeries
- Moviments de terra i obres en roca
- Treballs en explotacions de fons, en canteres, explotacions a cel obert i desplaçament de runes
- Utilització de pistoles per a fixar claus
- Treballs amb explosius
- Activitats en ascensors, mecanismes elevadors, grues i mitjans de transport
- Manteniment d'obres i instal·lacions industrials

Als llocs de treball on existeixi risc d'enganxada de cabells, per la seva proximitat a màquines, aparells o enginys en moviment, quan es produeixi acumulació permanent i ocasional de substàncies perilloses o brutes, serà obligatòria la cobertura dels cabells o altres mitjans adequats, eliminant-se els llaços, cintes i adorns sortints.

Sempre que el treball determini exposició constant al sol, pluja o neu, serà obligatori l'ús de cobriment de caps o passamuntanyes, tipus mànega elàstica de punt, adaptables sobre el casc (mai al seu interior).

PROTECCIÓ PERSONAL CONTRA CONTACTES ELÈCTRICS:

Els mitjans de protecció personal a les immediacions de zones en tensió elèctrica, seran seleccionats en funció de les següents activitats:

- Treballs de muntatge elèctric
- Treballs de manteniment elèctric
- Treballs d'explotació i transport elèctric

Els operaris que hagin de treballar en circuits o equips elèctrics en tensió o al seu voltant, faran servir roba sense accessoris metàl·lics.

Faran servir pantalles facials dielèctriques, ulleres fosques de 3 DIN, casc aïllant, granota resistent al foc, guants dielèctrics adequats, sabates de seguretat aïllant, eines dielèctriques i bosses per al trasllat.

2.- CONDICIONS DEL PROCÉS D'EXECUCIÓ

Es seguiran les recomanacions d'emmagatzematge i atenció, fixats pel fabricant.

Es reemplaçaran els elements, es netejaran, desinfectaran i es col·locaran en el lloc assignat, seguint les instruccions del fabricant.

S'emmagatzemaran en compartiments amplis i secs, amb temperatures compreses entre 15 i 25°C.

Els estocs i les entregues estaran documentades i custodiades, amb justificant de recepció i rebut, per un responsable delegat per l'emprador.

La vida útil dels EPI és limitada, podent ser deguda tant al seu desgast prematur per l'ús, com

a la seva caducitat, que vindrà fixada pel termini de validesa establert pel fabricant, a partir de la seva data de fabricació (generalment estampillada a l'EPI), amb independència que hagi estat o no utilitzat.

3.- UNITAT I CRITERI D'AMIDAMENT

Es mesurarà en les unitats indicades a cada partida d'obra amb els criteris següents:

Totes les unitats d'obra inclouen en el seu preu el seu muntatge, el manteniment en condicions d'us segures durant tot el temps que l'obra les necessiti, i el seu desmuntatge i transport al lloc d'aplec si son reutilitzables, o fins a l'abocador si no es poden tornar a utilitzar.

4.- NORMATIVA DE COMPLIMENT OBLIGATORI

Ley 31/1995, de 8 de noviembre, de prevención de riesgos laborales.

Real Decreto 773/1997, de 30 de mayo, sobre disposiciones mínimas de seguridad y salud relativas a la utilización por los trabajadores de equipos de protección individual.

Real Decreto 542/2020, de 26 de mayo, por el que se modifican y derogan diferentes disposiciones en materia de calidad y seguridad industrial.

Real Decreto 159/1995, de 3 de febrero, por el que se modifica el real decreto 1407/1992, de 20 de noviembre, por el que se regula las condiciones para la comercialización y libre circulación intracomunitaria de los equipos de protección individual.

Resolución de 29 de abril de 1999, de la Dirección General de Industria y Tecnología, por la que se actualiza el anexo IV de la Resolución de 18 de marzo de 1998, de la Dirección General de Tecnología y Seguridad Industrial.

Resolución de 28 de julio de 2000, de la Dirección General de Política Tecnológica, por la que se actualiza el anexo IV de la Resolución de 29 de abril de 1999, de la Dirección General de Industria y Tecnología.

Real Decreto 396/2006, de 31 de marzo. por el que se establecen las disposiciones mínimas de seguridad y salud aplicables a los trabajos con riesgo de exposición al amianto.

P1 TREBALLS PREVIS I D'IMPLANTACIÓ, PROTECCIONS INDIVIDUALS I COL-LECTIVES I MESURES PREVENTIVES

P14 PROTECCIONS INDIVIDUALS

P147 PROTECCIONS DEL COS

P147H- FAIXA (PO)

0.- ELEMENTS QUE CONTEMPLA EL PLEC

P147H-65NO.

1.- DEFINICIÓ I CONDICIONS DE LES PARTIDES D'OBRA EXECUTADES

Equip destinat a ser dut o subjectat pel treballador perquè el protegeixi d'un o diversos riscos que puguin amenaçar la seva seguretat o la seva salut, així com qualsevol complement o accessori destinat a tal fi.

S'han considerat els tipus següents:

- Proteccions del cap
- Proteccions per a l'aparell ocular i la cara
- Proteccions per a l'aparell auditiu
- Proteccions per a l'aparell respiratori
- Proteccions de les extremitats superiors
- Proteccions de les extremitats inferiors
- Proteccions del cos
- Protecció del tronc
- Protecció per treball a la intempèrie
- Roba i peces de senyalització
- Protecció personal contra contactes elèctrics

Resten expressament exclosos:

- La roba de treball corrent i els uniformes que no estiguin específicament destinats a protegir la salut o la integritat física del treballador
 - Es equips dels serveis de socors i salvament
 - Els EPI dels militars, dels policies i de les persones dels serveis de manteniment de l'ordre
 - Els EPI dels mitjans de transport per carretera
 - El material d'esport
-

- El material d'autodefensa o de dissuasió
 - Els aparells portàtils per a la detecció i senyalització dels riscos i dels factors de molèstia
- CARACTERÍSTIQUES GENERALS:

Els EPI hauran de proporcionar una protecció eficaç davant els riscos que motiven el seu ús, sense suposar por si mateixos o ocasionar riscos addicionals ni molèsties innecessàries. A tal fi hauran de:

- Respondre a les condicions existents en el lloc de treball.
- Tenir en compte les condicions anatòmiques i fisiològiques així com l'estat de salut del treballador.
- Adequar-se al portador, després dels ajustaments necessaris.

Tots els equips de protecció individual han d'estar marcats per CE, tal com estableix el RD 1407/1992, de 20 de novembre, pel qual es regulen les condicions de comercialització i lliure circulació d'equips de protecció individual i modificacions posteriors.

En cas de riscos múltiples que exigeixin la utilització simultània de diversos EPI, aquests hauran de ser compatibles entre si i mantenir la seva eficàcia en relació amb el risc o riscos corresponents. Els EPI solament poden ser utilitzats per als usos previstos pel fabricant. El responsable de la contractació del treballadors resta obligat a informar i instruir del seu ús adequat als treballadors, organitzant, si és necessari, sessions d'entrenament, especialment quan es requereixi la utilització simultània de diversos EPI, amb els següents continguts:

- Coneixement de com posar-se i treure's l'EPI
 - Condicions i requisits d'emmagatzematge i manteniment per part de l'usuari
 - Referència als accessoris i peces que requereixin substitucions periòdiques
 - Interpretació dels pictogrames, nivell de prestacions i etiquetatge proporcionat pel fabricant
- Les condicions en què l'EPI haurà de ser utilitzat es determinarà en funció de:

- La gravetat del risc
 - El temps o freqüència d'exposició al risc
 - Les condicions del lloc de treball
 - Les prestacions del propi EPI
 - Els riscos addicionals derivats de la pròpia utilització de l'EPI, que no hagin pogut evitar-se
- L'ús dels EPI, en principi és personal, i solament són transferibles aquells en els que es pugui garantir la higiene i salut dels subsegüents usuaris. En aquest cas s'han de substituir les peces directament en contacte amb el cos de l'usuari i fer un tractament de rentat antisèptic. L'EPI s'ha de col·locar i ajustar correctament, seguint les instruccions del fabricant i aplicant la formació i informació que al respecte haurà rebut l'usuari. L'usuari amb antelació a la utilització de l'EPI haurà de comprovar l'entorn en el qual ho ha d'utilitzar.

L'EPI s'utilitzarà sense sobrepassar les limitacions previstes pel fabricant. No es permès fer modificacions i/o decoracions que redueixin les característiques físiques de l'EPI o anul·lin o redueixin la seva eficàcia.

L'EPI haurà de ser utilitzat correctament pel beneficiari mentre subsisteixi el risc.

PROTECCIONS DEL COS:

En tot treball en altura amb risc de caiguda eventual (superior a 2 m), serà perceptiu l'ús de cinturó de seguretat anticaigudes (tipus paracaigudista amb arnès).

Els mitjans de protecció personal anticaigudes d'alçada, seran seleccionats en funció de les següents activitats:

- Treballs en bastides
- Muntatge de peces prefabricades
- Treballs en pals i torres
- Treballs en cabines de grues situades en altura

Aquests cinturons compliran les següents condicions:

- Es revisaran sempre abans del seu ús, i es llençaran quan tinguin talls, esquerdes o filaments que comprometin la seva resistència, calculada per al cos humà en caiguda lliure des d'una alçada de 5 m. o quan la data de fabricació sigui superior als 4 anys
- Aniran previstos d'anelles per on passaran la corda salvacaigudes, que no podran anar subjectes mitjançant reblons
- La corda salvacaigudes serà de poliamida d'alta tenacitat, amb un diàmetre de 12 mm
- Queda prohibit per aquest fi el cable metàl·lic, tant pel risc de contacte amb línies elèctriques, com per la menor elasticitat per la tensió en cas de caiguda
- La sirga d'amarrador també serà de poliamida, però de 16 mm de diàmetre

Es vigilarà de manera especial, la seguretat de l'ancoratge i la seva resistència. La llargària de la corda salvacaigudes haurà de cobrir distàncies el més curtes possibles.

El cinturó, si bé pot fer-se servir per diferents usuaris durant la seva vida útil, durant el temps que persisteixi el risc de caiguda d'alçada, estarà individualment assignat a cada usuari amb rebut signat per part del receptor.

PROTECCIÓ DEL TRONC:

Els mitjans de protecció del tronc seran seleccionats en funció dels riscos derivats de les activitats:

- Peces i equips de protecció: - Manipulació o utilització de productes àcids i alcalins, desinfectants i detergents corrosius
- Treballs amb masses ardents o permanència a prop

d'aquestes i en ambient calent - Manipulació de vidre pla - Treballs de rajat de sorra -
Treballs en cambres frigorífiques
- Roba de protecció anti-inflamable: - Treballs de soldadura en locals exigus
- Davantals antiperforants: - Manipulació de ferramentes de talls manuals, quan la fulla hagi
d'orientar-se cap el cos.
- Davantals de couro i altres materials resistents a partícules i guspires incandescentes: -
Treballs de soldadura. - Treballs de forja. - Treballs de fosa i emmotllament.

2.- CONDICIONS DEL PROCÉS D'EXECUCIÓ

Es seguiran les recomanacions d'emmagatzematge i atenció, fixats pel fabricant.

Es reemplaçaran els elements, es netejaran, desinfectaran i es col·locaran en el lloc assignat, seguint les instruccions del fabricant.

S'emmagatzemaran en compartiments amplis i secs, amb temperatures compreses entre 15 i 25°C.

Els estocs i les entregues estaran documentades i custodiades, amb justificació de recepció i rebut, per un responsable delegat per l'emprador.

La vida útil dels EPI és limitada, podent ser deguda tant al seu desgast prematur per l'ús, com a la seva caducitat, que vindrà fixada pel termini de validesa establert pel fabricant, a partir de la seva data de fabricació (generalment estampillada a l'EPI), amb independència que hagi estat o no utilitzat.

3.- UNITAT I CRITERI D'AMIDAMENT

Es mesurarà en les unitats indicades a cada partida d'obra amb els criteris següents:

Totes les unitats d'obra inclouen en el seu preu el seu muntatge, el manteniment en condicions d'ús segures durant tot el temps que l'obra les necessiti, i el seu desmuntatge i transport al lloc d'aplec si son reutilitzables, o fins a l'abocador si no es poden tornar a utilitzar.

4.- NORMATIVA DE COMPLIMENT OBLIGATORI

Ley 31/1995, de 8 de noviembre, de prevención de riesgos laborales.

Real Decreto 773/1997, de 30 de mayo, sobre disposiciones mínimas de seguridad y salud relativas a la utilización por los trabajadores de equipos de protección individual.

Real Decreto 542/2020, de 26 de mayo, por el que se modifican y derogan diferentes disposiciones en materia de calidad y seguridad industrial.

Real Decreto 159/1995, de 3 de febrero, por el que se modifica el real decreto 1407/1992, de 20 de noviembre, por el que se regula las condiciones para la comercialización y libre circulación intracomunitaria de los equipos de protección individual.

Resolución de 29 de abril de 1999, de la Dirección General de Industria y Tecnología, por la que se actualiza el anexo IV de la Resolución de 18 de marzo de 1998, de la Dirección General de Tecnología y Seguridad Industrial.

Resolución de 28 de julio de 2000, de la Dirección General de Política Tecnológica, por la que se actualiza el anexo IV de la Resolución de 29 de abril de 1999, de la Dirección General de Industria y Tecnología.

Real Decreto 396/2006, de 31 de marzo. por el que se establecen las disposiciones mínimas de seguridad y salud aplicables a los trabajos con riesgo de exposición al amianto.

P1 TREBALLS PREVIS I D'IMPLANTACIÓ, PROTECCIONS INDIVIDUALS I COL·LECTIVES I MESURES PREVENTIVES

P14 PROTECCIONS INDIVIDUALS

P147 PROTECCIONS DEL COS

P147L- GUANTS (PO)

0.- ELEMENTS QUE CONTEMPLA EL PLEC

P147L-EQDA.

1.- DEFINICIÓ I CONDICIONS DE LES PARTIDES D'OBRA EXECUTADES

Equip destinat a ser dut o subjectat pel treballador perquè el protegeixi d'un o diversos riscos que puguin amenaçar la seva seguretat o la seva salut, així com qualsevol complement o accessori destinat a tal fi.

S'han considerat els tipus següents:

- Proteccions del cap
 - Proteccions per a l'aparell ocular i la cara
 - Proteccions per a l'aparell auditiu
-

- Proteccions per a l'aparell respiratori
- Proteccions de les extremitats superiors
- Proteccions de les extremitats inferiors
- Proteccions del cos
- Protecció del tronc
- Protecció per treball a la intempèrie
- Roba i peces de senyalització
- Protecció personal contra contactes elèctrics

Resten expressament exclosos:

- La roba de treball corrent i els uniformes que no estiguin específicament destinats a protegir la salut o la integritat física del treballador
- Es equips dels serveis de socors i salvament
- Els EPI dels militars, dels policies i de les persones dels serveis de manteniment de l'ordre
- Els EPI dels mitjans de transport per carretera
- El material d'esport
- El material d'autodefensa o de dissuasió
- Els aparells portàtils per a la detecció i senyalització dels riscos i dels factors de molèstia

CARACTERÍSTIQUES GENERALS:

Els EPI hauran de proporcionar una protecció eficaç davant els riscos que motiven el seu ús, sense suposar por si mateixos o ocasionar riscos addicionals ni molèsties innecessàries. A tal fi hauran de:

- Respondre a les condicions existents en el lloc de treball.
- Tenir en compte les condicions anatòmiques i fisiològiques així com l'estat de salut del treballador.
- Adequar-se al portador, després dels ajustaments necessaris.

Tots els equips de protecció individual han d'estar marcats per CE, tal com estableix el RD 1407/1992, de 20 de novembre, pel qual es regulen les condicions de comercialització i lliure circulació d'equips de protecció individual i modificacions posteriors.

En cas de riscos múltiples que exigeixin la utilització simultània de diversos EPI, aquests hauran de ser compatibles entre si i mantenir la seva eficàcia en relació amb el risc o riscos corresponents. Els EPI solament poden ser utilitzats per als usos previstos pel fabricant. El responsable de la contractació del treballadors resta obligat a informar i instruir del seu ús adequat als treballadors, organitzant, si és necessari, sessions d'entrenament, especialment quan es requereixi la utilització simultània de diversos EPI, amb els següents continguts:

- Coneixement de com posar-se i treure's l'EPI
- Condicions i requisits d'emmagatzematge i manteniment per part de l'usuari
- Referència als accessoris i peces que requereixin substitucions periòdiques
- Interpretació dels pictogrames, nivell de prestacions i etiquetatge proporcionat pel fabricant

Les condicions en què l'EPI haurà de ser utilitzat es determinarà en funció de:

- La gravetat del risc
 - El temps o freqüència d'exposició al risc
 - Les condicions del lloc de treball
 - Les prestacions del propi EPI
 - Els riscos addicionals derivats de la pròpia utilització de l'EPI, que no hagin pogut evitar-se
- L'ús dels EPI, en principi és personal, i solament són transferibles aquells en els que es pugui garantir la higiene i salut dels subsegüents usuaris. En aquest cas s'han de substituir les peces directament en contacte amb el cos de l'usuari i fer un tractament de rentat antisèptic. L'EPI s'ha de col·locar i ajustar correctament, seguint les instruccions del fabricant i aplicant la formació i informació que al respecte haurà rebut l'usuari.

L'usuari amb antelació a la utilització de l'EPI haurà de comprovar l'entorn en el qual ho ha d'utilitzar.

L'EPI s'utilitzarà sense sobrepassar les limitacions previstes pel fabricant. No es permès fer modificacions i/o decoracions que redueixin les característiques físiques de l'EPI o anul·lin o redueixin la seva eficàcia.

L'EPI haurà de ser utilitzat correctament pel beneficiari mentre subsisteixi el risc.

PROTECCIONS DE LES EXTREMITATS SUPERIORS:

Els mitjans de protecció de les extremitats superiors, es seleccionaran en funció de les següents activitats:

- Treballs de soldadura
- Manipulació d'objectes amb arestes tallants, superfícies, abrasives, etc.
- Manipulació o utilització de productes àcids i alcalins
- Treballs amb risc elèctric

La protecció de mans, avantbraç, i braç es farà mitjançant guants, mànegues, mitjons i maniguets seleccionats per prevenir els riscos existents i per evitar la dificultat de moviments al treballador.

Aquests elements de protecció seran de goma o cautxú, clorur de polivinil, cuir adobat al crom, teixit termoïllant, punt, lona, pell flor, serratge, malla metàl·lica, làtex rugós antitallada, etc., segons les característiques o riscos del treball a realitzar.

Per a les maniobres amb electricitat s'hauran de fer servir guants de cautxú, neoprè o matèries

plàstiques que portin marcat en forma indeleble el voltatge màxim per al qual han estat fabricats. Com a complement, si procedeix, es faran servir cremes protectores i guants tipus cirurgia.

2.- CONDICIONS DEL PROCÉS D'EXECUCIÓ

Es seguiran les recomanacions d'emmagatzematge i atenció, fixats pel fabricant.

Es reemplaçaran els elements, es netejaran, desinfectaran i es col·locaran en el lloc assignat, seguint les instruccions del fabricant.

S'emmagatzemaran en compartiments amples i secs, amb temperatures compreses entre 15 i 25°C.

Els estocs i les entregues estaran documentades i custodiades, amb justificant de recepció i rebut, per un responsable delegat per l'emprador.

La vida útil dels EPI és limitada, podent ser deguda tant al seu desgast prematur per l'ús, com a la seva caducitat, que vindrà fixada pel termini de validesa establert pel fabricant, a partir de la seva data de fabricació (generalment estampillada a l'EPI), amb independència que hagi estat o no utilitzat.

3.- UNITAT I CRITERI D'AMIDAMENT

Es mesurarà en les unitats indicades a cada partida d'obra amb els criteris següents:

Totes les unitats d'obra inclouen en el seu preu el seu muntatge, el manteniment en condicions d'us segures durant tot el temps que l'obra les necessiti, i el seu desmuntatge i transport al lloc d'aplec si son reutilitzables, o fins a l'abocador si no es poden tornar a utilitzar.

4.- NORMATIVA DE COMPLIMENT OBLIGATORI

Ley 31/1995, de 8 de noviembre, de prevención de riesgos laborales.

Real Decreto 773/1997, de 30 de mayo, sobre disposiciones mínimas de seguridad y salud relativas a la utilización por los trabajadores de equipos de protección individual.

Real Decreto 542/2020, de 26 de mayo, por el que se modifican y derogan diferentes disposiciones en materia de calidad y seguridad industrial.

Real Decreto 159/1995, de 3 de febrero, por el que se modifica el real decreto 1407/1992, de 20 de noviembre, por el que se regula las condiciones para la comercialización y libre circulación intracomunitaria de los equipos de protección individual.

Resolución de 29 de abril de 1999, de la Dirección General de Industria y Tecnología, por la que se actualiza el anexo IV de la Resolución de 18 de marzo de 1998, de la Dirección General de Tecnología y Seguridad Industrial.

Resolución de 28 de julio de 2000, de la Dirección General de Política Tecnológica, por la que se actualiza el anexo IV de la Resolución de 29 de abril de 1999, de la Dirección General de Industria y Tecnología.

Real Decreto 396/2006, de 31 de marzo. por el que se establecen las disposiciones mínimas de seguridad y salud aplicables a los trabajos con riesgo de exposición al amianto.

P1 TREBALLS PREVIS I D'IMPLANTACIÓ, PROTECCIONS INDIVIDUALS I COL·LECTIVES I MESURES PREVENTIVES

P14 PROTECCIONS INDIVIDUALS

P147 PROTECCIONS DEL COS

P147O- MASCARETA AUTOFILTRANT (PO)

0.- ELEMENTS QUE CONTEMPLA EL PLEC

P147O-10MP9.

1.- DEFINICIÓ I CONDICIONS DE LES PARTIDES D'OBRA EXECUTADES

Equip destinat a ser dut o subjectat pel treballador perquè el protegeixi d'un o diversos riscos que puguin amenaçar la seva seguretat o la seva salut, així com qualsevol complement o accessori destinat a tal fi.

S'han considerat els tipus següents:

- Proteccions del cap
- Proteccions per a l'aparell ocular i la cara
- Proteccions per a l'aparell auditiu
- Proteccions per a l'aparell respiratori
- Proteccions de les extremitats superiors
- Proteccions de les extremitats inferiors
- Proteccions del cos
- Protecció del tronc

- Protecció per treball a la intempèrie
- Roba i peces de senyalització
- Protecció personal contra contactes elèctrics

Resten expressament exclosos:

- La roba de treball corrent i els uniformes que no estiguin específicament destinats a protegir la salut o la integritat física del treballador
- Es equips dels serveis de socors i salvament
- Els EPI dels militars, dels policies i de les persones dels serveis de manteniment de l'ordre
- Els EPI dels mitjans de transport per carretera
- El material d'esport
- El material d'autodefensa o de dissuasió
- Els aparells portàtils per a la detecció i senyalització dels riscos i dels factors de molèstia

CARACTERÍSTIQUES GENERALS:

Els EPI hauran de proporcionar una protecció eficaç davant els riscos que motiven el seu ús, sense suposar por si mateixos o ocasionar riscos addicionals ni molèsties innecessàries. A tal fi hauran de:

- Respondre a les condicions existents en el lloc de treball.
- Tenir en compte les condicions anatòmiques i fisiològiques així com l'estat de salut del treballador.
- Adequar-se al portador, després dels ajustaments necessaris.

Tots els equips de protecció individual han d'estar marcats per CE, tal com estableix el RD 1407/1992, de 20 de novembre, pel qual es regulen les condicions de comercialització i lliure circulació d'equips de protecció individual i modificacions posteriors.

En cas de riscos múltiples que exigeixin la utilització simultània de diversos EPI, aquests hauran de ser compatibles entre si i mantenir la seva eficàcia en relació amb el risc o riscos corresponents. Els EPI solament poden ser utilitzats per als usos previstos pel fabricant. El responsable de la contractació del treballadors resta obligat a informar i instruir del seu ús adequat als treballadors, organitzant, si és necessari, sessions d'entrenament, especialment quan es requereixi la utilització simultània de diversos EPI, amb els següents continguts:

- Coneixement de com posar-se i treure's l'EPI
- Condicions i requisits d'emmagatzematge i manteniment per part de l'usuari
- Referència als accessoris i peces que requereixin substitucions periòdiques
- Interpretació dels pictogrames, nivell de prestacions i etiquetatge proporcionat pel fabricant

Les condicions en què l'EPI haurà de ser utilitzat es determinarà en funció de:

- La gravetat del risc
 - El temps o freqüència d'exposició al risc
 - Les condicions del lloc de treball
 - Les prestacions del propi EPI
 - Els riscos addicionals derivats de la pròpia utilització de l'EPI, que no hagin pogut evitar-se
- L'ús dels EPI, en principi és personal, i solament són transferibles aquells en els que es pugui garantir la higiene i salut dels subsegüents usuaris. En aquest cas s'han de substituir les peces directament en contacte amb el cos de l'usuari i fer un tractament de rentat antisèptic. L'EPI s'ha de col·locar i ajustar correctament, seguint les instruccions del fabricant i aplicant la formació i informació que al respecte haurà rebut l'usuari. L'usuari amb antelació a la utilització de l'EPI haurà de comprovar l'entorn en el qual ho ha d'utilitzar.

L'EPI s'utilitzarà sense sobrepassar les limitacions previstes pel fabricant. No es permès fer modificacions i/o decoracions que redueixin les característiques físiques de l'EPI o anul·lin o redueixin la seva eficàcia.

L'EPI haurà de ser utilitzat correctament pel beneficiari mentre subsisteixi el risc.

PROTECCIONS PER A L'APARELL RESPIRATORI:

Els treballadors es dotaran d'equips de protecció respiratòria adequats i eficaços davant els riscos que motiven el seu ús, d'acord amb els articles 3 a 7 del RD 773/1997, de 30 de maig, sobre les mínimes disposicions de seguretat i salut relatives a l'ús per part dels treballadors d'equips de protecció individual.

Els mitjans de protecció de l'aparell respiratori es seleccionaran en funció dels següents riscos:

- Pols, fums i boires
- Vapors metàl·lics i orgànics
- Gasos tòxics industrials
- Monòxid de carboni
- Baixa concentració d'oxigen respirable
- Treballs en contenidors, locals exigus i forns industrials alimentats amb gas, quan puguin existir riscos d'intoxicació per gas o d'insuficiència d'oxigen
- Treballs de revestiment de forns, cubilots o culleres i calderes, quan pugui desprendre's pols
- Pintura amb pistola sense ventilació suficient
- Treballs en pous, canals i altres obres subterrànies de la xarxa de clavegueram
- Treballs en instal·lacions frigorífiques o amb condicionadors, en les que existeixi un risc de fuites del fluid frigorífic
- Amiant

És recomanable l'ús d'equips individuals de protecció de vies aèries, fins i tot en situacions en què l'avaluació de riscos indica que el valor límit no és probable que se superi, per dues raons:

- No hi ha exposició, per petita que sigui, que es pugui considerar segura.
- No és possible garantir, en la majoria d'obres, que no es puguin produir exposicions accidentals imprevistes. Hi ha diferents criteris tècnics per als equips de protecció respiratòria.

Les recomanacions contra l'exposició a l'amiant, ordenades per l'augment del nivell de protecció, s'utilitzaran la Guia del RD 396/2006 de l'INSHT.

L'ús de caretes amb filtre s'autoritzarà sols quan estigui garantida a l'ambient una concentració mínima del 20% d'oxigen respirable, en aquells llocs de treball en els quals hi hagi poca ventilació i alta concentració de tòxics en suspensió.

Els filtres mecànics s'hauran de canviar amb la freqüència indicada pel fabricant, i sempre que el seu ús i nivell de saturació dificulti notablement la respiració. Els filtres químics seran reemplaçats després de cada ús, i si no s'arriben a fer-se servir, a intervals que no sobrepassin l'any.

Sota cap concepte se substituirà l'ús de la protecció respiratòria homologada adequada al risc, per la ingestió de llet o qualsevol altra solució "tradicional".

La data de caducitat serà comprovada i acompanyada del fullet informatiu elaborat en les llengües oficials de l'Estat.

S'ha de proporcionar equips de protecció respiratòria basats en l'avaluació de riscos. S'ha d'assegurar que els treballadors rebin la formació i la informació necessàries de manera comprensible, així com realitzar les proves d'ús i idoneïtat a l'usuari.

S'haurà d'establir un protocol de descansos en el treball quan s'estigui duent a terme amb protecció respiratòria PPE. El protocol tindrà en compte les característiques físiques de cada treballador, la càrrega física del treball a realitzar i les condicions climàtiques. Durant el treball, l'usuari no suprimirà el PPE excepte en cas d'emergència. A més, es tindrà en compte que per a cada descans el treballador haurà de complir amb el protocol de descontaminació, incloent l'eliminació del PPE, abans de desprendre dels equips de protecció respiratòria. En cap cas s'han de superar les quatre hores màximes d'ús diari, tal com estableix el Reial decret.

2.- CONDICIONS DEL PROCÉS D'EXECUCIÓ

Es seguiran les recomanacions d'emmagatzematge i atenció, fixats pel fabricant.

Es reemplaçaran els elements, es netejaran, desinfectaran i es col·locaran en el lloc assignat, seguint les instruccions del fabricant.

S'emmagatzemaran en compartiments amplis i secs, amb temperatures compreses entre 15 i 25°C.

Els estocs i les entregues estaran documentades i custodiades, amb justificant de recepció i rebut, per un responsable delegat per l'emprador.

La vida útil dels EPI és limitada, podent ser deguda tant al seu desgast prematur per l'ús, com a la seva caducitat, que vindrà fixada pel termini de validesa establert pel fabricant, a partir de la seva data de fabricació (generalment estampillada a l'EPI), amb independència que hagi estat o no utilitzat.

3.- UNITAT I CRITERI D'AMIDAMENT

Es mesurarà en les unitats indicades a cada partida d'obra amb els criteris següents:

Totes les unitats d'obra inclouen en el seu preu el seu muntatge, el manteniment en condicions d'ús segures durant tot el temps que l'obra les necessiti, i el seu desmuntatge i transport al lloc d'aplec si son reutilitzables, o fins a l'abocador si no es poden tornar a utilitzar.

4.- NORMATIVA DE COMPLIMENT OBLIGATORI

Ley 31/1995, de 8 de noviembre, de prevención de riesgos laborales.

Real Decreto 773/1997, de 30 de mayo, sobre disposiciones mínimas de seguridad y salud relativas a la utilización por los trabajadores de equipos de protección individual.

Real Decreto 542/2020, de 26 de mayo, por el que se modifican y derogan diferentes disposiciones en materia de calidad y seguridad industrial.

Real Decreto 159/1995, de 3 de febrero, por el que se modifica el real decreto 1407/1992, de 20 de noviembre, por el que se regula las condiciones para la comercialización y libre circulación intracomunitaria de los equipos de protección individual.

Resolución de 29 de abril de 1999, de la Dirección General de Industria y Tecnología, por la que se actualiza el anexo IV de la Resolución de 18 de marzo de 1998, de la Dirección General de Tecnología y Seguridad Industrial.

Resolución de 28 de julio de 2000, de la Dirección General de Política Tecnológica, por la que se actualiza el anexo IV de la Resolución de 29 de abril de 1999, de la Dirección General de Industria y Tecnología.

Real Decreto 396/2006, de 31 de marzo. por el que se establecen las disposiciones mínimas de seguridad y salud aplicables a los trabajos con riesgo de exposición al amianto.

P14 PROTECCIONS INDIVIDUALS

P147 PROTECCIONS DEL COS

P147P- ORELLERA PER A PROTECCIÓ DE L'APARELL AUDITIU (PO)

0.- ELEMENTS QUE CONTEMPLA EL PLEC

P147P-EPWV.

1.- DEFINICIÓ I CONDICIONS DE LES PARTIDES D'OBRA EXECUTADES

Equip destinat a ser dut o subjectat pel treballador perquè el protegeixi d'un o diversos riscos que puguin amenaçar la seva seguretat o la seva salut, així com qualsevol complement o accessori destinat a tal fi.

S'han considerat els tipus següents:

- Proteccions del cap
- Proteccions per a l'aparell ocular i la cara
- Proteccions per a l'aparell auditiu
- Proteccions per a l'aparell respiratori
- Proteccions de les extremitats superiors
- Proteccions de les extremitats inferiors
- Proteccions del cos
- Protecció del tronc
- Protecció per treball a la intempèrie
- Roba i peces de senyalització
- Protecció personal contra contactes elèctrics

Resten expressament exclosos:

- La roba de treball corrent i els uniformes que no estiguin específicament destinats a protegir la salut o la integritat física del treballador
- Es equips dels serveis de socors i salvament
- Els EPI dels militars, dels policies i de les persones dels serveis de manteniment de l'ordre
- Els EPI dels mitjans de transport per carretera
- El material d'esport
- El material d'autodefensa o de dissuasió
- Els aparells portàtils per a la detecció i senyalització dels riscos i dels factors de molèstia

CARACTERÍSTIQUES GENERALS:

Els EPI hauran de proporcionar una protecció eficaç davant els riscos que motiven el seu ús, sense suposar por si mateixos o ocasionar riscos addicionals ni molèsties innecessàries. A tal fi hauran de:

- Respondre a les condicions existents en el lloc de treball.
- Tenir en compte les condicions anatòmiques i fisiològiques així com l'estat de salut del treballador.
- Adequar-se al portador, després dels ajustaments necessaris.

Tots els equips de protecció individual han d'estar marcats per CE, tal com estableix el RD 1407/1992, de 20 de novembre, pel qual es regulen les condicions de comercialització i lliure circulació d'equips de protecció individual i modificacions posteriors.

En cas de riscos múltiples que exigeixin la utilització simultània de diversos EPI, aquests hauran de ser compatibles entre si i mantenir la seva eficàcia en relació amb el risc o riscos corresponents. Els EPI solament poden ser utilitzats per als usos previstos pel fabricant. El responsable de la contractació del treballadors resta obligat a informar i instruir del seu ús adequat als treballadors, organitzant, si és necessari, sessions d'entrenament, especialment quan es requereixi la utilització simultània de diversos EPI, amb els següents continguts:

- Coneixement de com posar-se i treure's l'EPI
 - Condicions i requisits d'emmagatzematge i manteniment per part de l'usuari
 - Referència als accessoris i peces que requereixin substitucions periòdiques
 - Interpretació dels pictogrames, nivell de prestacions i etiquetatge proporcionat pel fabricant
- Les condicions en què l'EPI haurà de ser utilitzat es determinarà en funció de:

- La gravetat del risc
 - El temps o freqüència d'exposició al risc
 - Les condicions del lloc de treball
 - Les prestacions del propi EPI
 - Els riscos addicionals derivats de la pròpia utilització de l'EPI, que no hagin pogut evitar-se
- L'ús dels EPI, en principi és personal, i solament són transferibles aquells en els que es pugui garantir la higiene i salut dels subsegüents usuaris. En aquest cas s'han de substituir les peces directament en contacte amb el cos de l'usuari i fer un tractament de rentat antisèptic. L'EPI s'ha de col·locar i ajustar correctament, seguint les instruccions del fabricant i aplicant

la formació i informació que al respecte haurà rebut l'usuari.

L'usuari amb antelació a la utilització de l'EPI haurà de comprovar l'entorn en el qual ho ha d'utilitzar.

L'EPI s'utilitzarà sense sobrepassar les limitacions previstes pel fabricant. No es permès fer modificacions i/o decoracions que redueixin les característiques físiques de l'EPI o anul·lin o redueixin la seva eficàcia.

L'EPI haurà de ser utilitzat correctament pel beneficiari mentre subsisteixi el risc.

PROTECCIONS PER A L' APARELL AUDITIU:

Els mitjans de protecció auditiva seran seleccionats en funció de les següents activitats:

- Treballs amb utilització de dispositius d'aire comprimit
- Treballs de percussió

- Treballs d'arrancada i abrasió en recintes angostos o confinats

Quan el nivell de soroll a un lloc o àrea de treball sobrepassi el marge de seguretat establert i en tot cas, quan sigui superior a 80 Db-A, serà obligatori la utilització d'elements o aparells individuals de protecció auditiva, sense perjudici de les mides generals d'aïllament i insonorització que calgui adoptar.

Pels sorolls de molt elevada intensitat, es dotarà als treballadors que hagin de suportar-los, d'auriculars amb filtre, orelleres de coixinet, o dispositius similars.

Quan el soroll sobrepassi el llindar de seguretat normal serà obligatori l'ús de taps contra soroll, de goma, plàstic, cera mal·leable o cotó.

Les proteccions de l'aparell auditiu poden combinar-se amb les del cap i la cara, verificant la compatibilitat dels diferents elements.

Els elements de protecció auditiva, seran sempre d'ús individual.

2.- CONDICIONS DEL PROCÉS D'EXECUCIÓ

Es seguiran les recomanacions d'emmagatzematge i atenció, fixats pel fabricant.

Es reemplaçaran els elements, es netejaran, desinfectaran i es col·locaran en el lloc assignat, seguint les instruccions del fabricant.

S'emmagatzemaran en compartiments amplis i secs, amb temperatures compreses entre 15 i 25°C.

Els estocs i les entregues estaran documentades i custodiades, amb justificant de recepció i rebut, per un responsable delegat per l'emprador.

La vida útil dels EPI és limitada, podent ser deguda tant al seu desgast prematur per l'ús, com a la seva caducitat, que vindrà fixada pel termini de validesa establert pel fabricant, a partir de la seva data de fabricació (generalment estampillada a l'EPI), amb independència que hagi estat o no utilitzat.

3.- UNITAT I CRITERI D'AMIDAMENT

Es mesurarà en les unitats indicades a cada partida d'obra amb els criteris següents:

Totes les unitats d'obra inclouen en el seu preu el seu muntatge, el manteniment en condicions d'us segures durant tot el temps que l'obra les necessiti, i el seu desmuntatge i transport al lloc d'aplec si son reutilitzables, o fins a l'abocador si no es poden tornar a utilitzar.

4.- NORMATIVA DE COMPLIMENT OBLIGATORI

Ley 31/1995, de 8 de noviembre, de prevención de riesgos laborales.

Real Decreto 773/1997, de 30 de mayo, sobre disposiciones mínimas de seguridad y salud relativas a la utilización por los trabajadores de equipos de protección individual.

Real Decreto 542/2020, de 26 de mayo, por el que se modifican y derogan diferentes disposiciones en materia de calidad y seguridad industrial.

Real Decreto 159/1995, de 3 de febrero, por el que se modifica el real decreto 1407/1992, de 20 de noviembre, por el que se regula las condiciones para la comercialización y libre circulación intracomunitaria de los equipos de protección individual.

Resolución de 29 de abril de 1999, de la Dirección General de Industria y Tecnología, por la que se actualiza el anexo IV de la Resolución de 18 de marzo de 1998, de la Dirección General de Tecnología y Seguridad Industrial.

Resolución de 28 de julio de 2000, de la Dirección General de Política Tecnológica, por la que se actualiza el anexo IV de la Resolución de 29 de abril de 1999, de la Dirección General de Industria y Tecnología.

Real Decreto 396/2006, de 31 de marzo. por el que se establecen las disposiciones mínimas de seguridad y salud aplicables a los trabajos con riesgo de exposición al amianto.

P1 TREBALLS PREVIS I D'IMPLANTACIÓ, PROTECCIONS INDIVIDUALS I COL·LECTIVES I MESURES PREVENTIVES

P14 PROTECCIONS INDIVIDUALS

P147 PROTECCIONS DEL COS

P147Z- ULLERES DE SEGURETAT PER A PROTECCIÓ DE L'APARELL OCULAR (PO)

0.- ELEMENTS QUE CONTEMPLA EL PLEC

P147Z-FITH.

1.- DEFINICIÓ I CONDICIONS DE LES PARTIDES D'OBRA EXECUTADES

Equip destinat a ser dut o subjectat pel treballador perquè el protegeixi d'un o diversos riscos que puguin amenaçar la seva seguretat o la seva salut, així com qualsevol complement o accessori destinat a tal fi.

S'han considerat els tipus següents:

- Proteccions del cap
- Proteccions per a l'aparell ocular i la cara
- Proteccions per a l'aparell auditiu
- Proteccions per a l'aparell respiratori
- Proteccions de les extremitats superiors
- Proteccions de les extremitats inferiors
- Proteccions del cos
- Protecció del tronc
- Protecció per treball a la intempèrie
- Roba i peces de senyalització
- Protecció personal contra contactes elèctrics

Resten expressament exclosos:

- La roba de treball corrent i els uniformes que no estiguin específicament destinats a protegir la salut o la integritat física del treballador
- Es equips dels serveis de socors i salvament
- Els EPI dels militars, dels policies i de les persones dels serveis de manteniment de l'ordre
- Els EPI dels mitjans de transport per carretera
- El material d'esport
- El material d'autodefensa o de dissuasió
- Els aparells portàtils per a la detecció i senyalització dels riscos i dels factors de molèstia

CARACTERÍSTIQUES GENERALS:

Els EPI hauran de proporcionar una protecció eficaç davant els riscos que motiven el seu ús, sense suposar por si mateixos o ocasionar riscos addicionals ni molèsties innecessàries. A tal fi hauran de:

- Respondre a les condicions existents en el lloc de treball.
- Tenir en compte les condicions anatòmiques i fisiològiques així com l'estat de salut del treballador.
- Adequar-se al portador, després dels ajustaments necessaris.

Tots els equips de protecció individual han d'estar marcats per CE, tal com estableix el RD 1407/1992, de 20 de novembre, pel qual es regulen les condicions de comercialització i lliure circulació d'equips de protecció individual i modificacions posteriors.

En cas de riscos múltiples que exigeixin la utilització simultània de diversos EPI, aquests hauran de ser compatibles entre si i mantenir la seva eficàcia en relació amb el risc o riscos corresponents. Els EPI solament poden ser utilitzats per als usos previstos pel fabricant. El responsable de la contractació del treballadors resta obligat a informar i instruir del seu ús adequat als treballadors, organitzant, si és necessari, sessions d'entrenament, especialment quan es requereixi la utilització simultània de diversos EPI, amb els següents continguts:

- Coneixement de com posar-se i treure's l'EPI
- Condicions i requisits d'emmagatzematge i manteniment per part de l'usuari
- Referència als accessoris i peces que requereixin substitucions periòdiques
- Interpretació dels pictogrames, nivell de prestacions i etiquetatge proporcionat pel fabricant

Les condicions en què l'EPI haurà de ser utilitzat es determinarà en funció de:

- La gravetat del risc
- El temps o freqüència d'exposició al risc
- Les condicions del lloc de treball
- Les prestacions del propi EPI

Els riscos addicionals derivats de la pròpia utilització de l'EPI, que no hagin pogut evitar-se L'ús dels EPI, en principi és personal, i solament són transferibles aquells en els que es pugui garantir la higiene i salut dels subsegüents usuaris. En aquest cas s'han de substituir les peces directament en contacte amb el cos de l'usuari i fer un tractament de rentat antisèptic.

L'EPI s'ha de col·locar i ajustar correctament, seguint les instruccions del fabricant i aplicant la formació i informació que al respecte haurà rebut l'usuari.

L'usuari amb antelació a la utilització de l'EPI haurà de comprovar l'entorn en el qual ho ha d'utilitzar.

L'EPI s'utilitzarà sense sobrepassar les limitacions previstes pel fabricant. No es permès fer modificacions i/o decoracions que redueixin les característiques físiques de l'EPI o anul·lin o

redueixin la seva eficàcia.

L'EPI haurà de ser utilitzat correctament pel beneficiari mentre subsisteixi el risc.

PROTECCIONS PER A L'APARELL OCULAR I LA CARA:

La protecció de l'aparell ocular s'efectuarà mitjançant la utilització d'ulleres, pantalles transparents o viseres.

Els mitjans de protecció ocular seran seleccionats en funció de les activitats :

- Topades o impactes amb partícules o cossos sòlids.
- Acció de pols i fums.
- Projecció o esquitxada de líquids freds, calents, càustics o materials fosos.
- Substàncies perilloses per la seva intensitat o naturalesa.
- Radiacions perilloses per la seva intensitat o naturalesa.
- Enlluernament

S'han de tenir en compte els aspectes següents:

- Quan es treballi amb vapors, gasos o pols molt fina, hauran de ser completament tancades i ajustades a la cara, amb visor amb tractament anti-entelat
- En els casos d'ambients agressius de pols grossa i líquids, seran com els anteriors, però portaran incorporats botons de ventilació indirecta o tamís antiestàtic
- En els demés casos seran de muntura de tipus normal i amb proteccions laterals que podran ser perforades per a una millor ventilació.
- Quan no existeixi perill d'impactes per partícules dures, es podran fer servir ulleres de Protecció tipus panoràmiques, amb armadura de vinil flexible i amb el visor de policarbonat o acetat transparent.
- En ambients de pols fi, amb ambient xafogós o humit, el visor haurà de ser de reixeta metàl·lica (tipus picapedrer) per impedir entelament.

Les ulleres i altres elements de protecció ocular es conservaran sempre nets i s'adequaran protegits contra fregament. Seran d'ús individual i no podran ser utilitzats per diferents persones.

Els mitjans de protecció facial seran seleccionats en funció de les següents activitats:

- Treballs de soldadura, esmerilat, polit i/o tall
- Treballs de perforació i burinat
- Talla i tractament de pedres
- Manipulació de pistoles fixaclus d'impacte
- Utilització de maquinària que generen encenalls curts
- Recollida i fragmentació de vidre, ceràmica
- Treball amb raig projectador d'abrasius granulars
- Manipulació o utilització de productes àcids i alcalins, desinfectants i detergents corrosius
- Manipulació o utilització de dispositius amb raig líquid
- Activitats en un entorn de calor radiant
- Treballs que desprenen radiacions
- Treballs elèctrics en tensió, en baixa tensió

Als treballs elèctrics realitzats en proximitats de zones en tensió, l'aparell de la pantalla haurà d'estar construït amb material absolutament aïllant i el visor lleugerament enfosquit, en previsió de ceguesa per encebada intempestiva de l'arc elèctric.

Les utilitzades en previsió d'escalfor, hauran de ser de "Kevlar" o de teixit aluminitzat reflectant (l'amiant i teixits asbèstics estan totalment prohibits), amb un visor corresponent, equipat amb vidre resistent a la temperatura que haurà de suportar.

Als treballs de soldadura elèctrica es farà servir l'equip de pantalla de mà anomenada "Caixó de soldador" amb espèl·l de vidre fosc protegit per un altre vidre transparent, sent retràctil el fosc, per a facilitar la picada de l'escòria, i fàcilment recanviabls ambdós.

No tindran cap part metàl·lica a l'exterior, amb la fi d'evitar els contactes accidentals amb la pinça de soldar.

Als llocs de soldadura elèctrica que es necessiti i als de soldadura amb gas inert (Nertal), es faran servir les pantalles de cap de tipus regulables.

Característiques dels vidres de protecció:

- Quan al treball a realitzar existeixi risc d'enlluernament, les ulleres seran de color o portaran un filtre per a garantir una absorció lumínica suficient
- En el sector de la construcció, per a la seva resistència i impossibilitat de rallat i entelament, el tipus de visor més polivalent i eficaç, acostuma a ser el de reixeta metàl·lica d'acer, tipus sedàs, tradicional de les ulleres de picapedrer

2.- CONDICIONS DEL PROCÉS D'EXECUCIÓ

Es seguiran les recomanacions d'emmagatzematge i atenció, fixats pel fabricant.

Es reemplaçaran els elements, es netejaran, desinfectaran i es col·locaran en el lloc assignat, seguint les instruccions del fabricant.

S'emmagatzemaran en compartiments amplis i secs, amb temperatures compreses entre 15 i 25°C.

Els estocs i les entregues estaran documentades i custodiades, amb justificant de recepció i rebut, per un responsable delegat per l'emprador.

La vida útil dels EPI és limitada, podent ser deguda tant al seu desgast prematur per l'ús, com a la seva caducitat, que vindrà fixada pel termini de validesa establert pel fabricant, a partir de la seva data de fabricació (generalment estampillada a l'EPI), amb independència que hagi estat o no utilitzat.

3.- UNITAT I CRITERI D'AMIDAMENT

Es mesurarà en les unitats indicades a cada partida d'obra amb els criteris següents:
Totes les unitats d'obra inclouen en el seu preu el seu muntatge, el manteniment en condicions d'us segures durant tot el temps que l'obra les necessiti, i el seu desmuntatge i transport al lloc d'aplec si son reutilitzables, o fins a l'abocador si no es poden tornar a utilitzar.

4.- NORMATIVA DE COMPLIMENT OBLIGATORI

Ley 31/1995, de 8 de noviembre, de prevención de riesgos laborales.

Real Decreto 773/1997, de 30 de mayo, sobre disposiciones mínimas de seguridad y salud relativas a la utilización por los trabajadores de equipos de protección individual.

Real Decreto 542/2020, de 26 de mayo, por el que se modifican y derogan diferentes disposiciones en materia de calidad y seguridad industrial.

Real Decreto 159/1995, de 3 de febrero, por el que se modifica el real decreto 1407/1992, de 20 de noviembre, por el que se regula las condiciones para la comercialización y libre circulación intracomunitaria de los equipos de protección individual.

Resolución de 29 de abril de 1999, de la Dirección General de Industria y Tecnología, por la que se actualiza el anexo IV de la Resolución de 18 de marzo de 1998, de la Dirección General de Tecnología y Seguridad Industrial.

Resolución de 28 de julio de 2000, de la Dirección General de Política Tecnológica, por la que se actualiza el anexo IV de la Resolución de 29 de abril de 1999, de la Dirección General de Industria y Tecnología.

Real Decreto 396/2006, de 31 de marzo. por el que se establecen las disposiciones mínimas de seguridad y salud aplicables a los trabajos con riesgo de exposición al amianto.

P1 TREBALLS PREVIS I D'IMPLANTACIÓ, PROTECCIONS INDIVIDUALS I COL-LECTIVES I MESURES PREVENTIVES

P14 PROTECCIONS INDIVIDUALS

P148 ROBA DE TREBALL

P1480- ARMILLA DE TREBALL (PO)

0.- ELEMENTS QUE CONTEMPLA EL PLEC

P1480-FK75.

1.- DEFINICIÓ I CONDICIONS DE LES PARTIDES D'OBRA EXECUTADES

Equip destinat a ser dut o subjectat pel treballador perquè el protegeixi d'un o diversos riscos que puguin amenaçar la seva seguretat o la seva salut, així com qualsevol complement o accessori destinat a tal fi.

S'han considerat els tipus següents:

- Proteccions del cap
- Proteccions per a l'aparell ocular i la cara
- Proteccions per a l'aparell auditiu
- Proteccions per a l'aparell respiratori
- Proteccions de les extremitats superiors
- Proteccions de les extremitats inferiors
- Proteccions del cos
- Protecció del tronc
- Protecció per treball a la intempèrie
- Roba i peces de senyalització
- Protecció personal contra contactes elèctrics

Resten expressament exclosos:

- La roba de treball corrent i els uniformes que no estiguin específicament destinats a protegir la salut o la integritat física del treballador
- Es equips dels serveis de socors i salvament
- Els EPI dels militars, dels policies i de les persones dels serveis de manteniment de l'ordre
- Els EPI dels mitjans de transport per carretera
- El material d'esport
- El material d'autodefensa o de dissuasió
- Els aparells portàtils per a la detecció i senyalització dels riscos i dels factors de molèstia

CARACTERÍSTIQUES GENERALS:

Els EPI hauran de proporcionar una protecció eficaç davant els riscos que motiven el seu ús, sense suposar por si mateixos o ocasionar riscos addicionals ni molèsties innecessàries. A tal fi hauran de:

- Respondre a les condicions existents en el lloc de treball.
- Tenir en compte les condicions anatòmiques i fisiològiques així com l'estat de salut del treballador.
- Adequar-se al portador, després dels ajustaments necessaris.

Tots els equips de protecció individual han d'estar marcats per CE, tal com estableix el RD 1407/1992, de 20 de novembre, pel qual es regulen les condicions de comercialització i lliure circulació d'equips de protecció individual i modificacions posteriors.

En cas de riscos múltiples que exigeixin la utilització simultània de diversos EPI, aquests hauran de ser compatibles entre si i mantenir la seva eficàcia en relació amb el risc o riscos corresponents. Els EPI solament poden ser utilitzats per als usos previstos pel fabricant. El responsable de la contractació del treballadors resta obligat a informar i instruir del seu ús adequat als treballadors, organitzant, si és necessari, sessions d'entrenament, especialment quan es requereixi la utilització simultània de diversos EPI, amb els següents continguts:

- Coneixement de com posar-se i treure's l'EPI
 - Condicions i requisits d'emmagatzematge i manteniment per part de l'usuari
 - Referència als accessoris i peces que requereixin substitucions periòdiques
 - Interpretació dels pictogrames, nivell de prestacions i etiquetatge proporcionat pel fabricant
- Les condicions en què l'EPI haurà de ser utilitzat es determinarà en funció de:

- La gravetat del risc
- El temps o freqüència d'exposició al risc
- Les condicions del lloc de treball
- Les prestacions del propi EPI
- Els riscos addicionals derivats de la pròpia utilització del l'EPI, que no hagin pogut evitar-se

L'ús dels EPI, en principi és personal, i solament són transferibles aquells en els que es pugui garantir la higiene i salut dels subsegüents usuaris. En aquest cas s'han de substituir les peces directament en contacte amb el cos de l'usuari i fer un tractament de rentat antisèptic.

L'EPI s'ha de col·locar i ajustar correctament, seguint les instruccions del fabricant i aplicant la formació i informació que al respecte haurà rebut l'usuari.

L'usuari amb antelació a la utilització de l'EPI haurà de comprovar l'entorn en el qual ho ha d'utilitzar.

L'EPI s'utilitzarà sense sobrepassar les limitacions previstes pel fabricant. No es permès fer modificacions i/o decoracions que redueixin les característiques físiques de l'EPI o anul·lin o redueixin la seva eficàcia.

L'EPI haurà de ser utilitzat correctament pel beneficiari mentre subsisteixi el risc.

PROTECCIÓ DEL TRONC:

Els mitjans de protecció del tronc seran seleccionats en funció dels riscos derivats de les activitats:

- Peces i equips de protecció: - Manipulació o utilització de productes àcids i alcalins, desinfectants i detergents corrosius - Treballs amb masses ardents o permanència a prop d'aquestes i en ambient calent - Manipulació de vidre pla - Treballs de rajat de sorra - Treballs en cambres frigorífiques
- Roba de protecció anti-inflamable: - Treballs de soldadura en locals exigus
- Davantals antiperforants: - Manipulació de ferramentes de talls manuals, quan la fulla hagi d'orientar-se cap el cos.
- Davantals de cuir i altres materials resistents a partícules i guspires incandescentes: - Treballs de soldadura. - Treballs de forja. - Treballs de fosa i emmotllament.

ROBA I PECES DE SENYALITZACIÓ:

Els equips protectors destinats a la seguretat-senyalització de l'usuari compliran les següents característiques:

- Què no obstaculitzin la llibertat de moviments
- Què tinguin poder de retenció/evacuació del calor
- Què la capacitat de transport de la suor sigui adequada
- Facilitat de ventilació
- Que siguin visibles a temps pel destinatari

La roba de protecció química es classifica d'acord amb els estàndards europeus en sis tipus de granotes. La diferència entre elles es basa principalment en l'estanquitat del seu disseny i la força del seu material contra els productes químics, ja que estan presents en forma de gas o vapor, líquids o partícules sòlides.

Tota la roba de protecció també ha de complir amb els requisits generals d'UNE EN 340:2004 sobre mides, seguretat dels materials de roba, marcatge, contingut del fullet informatiu, etc.

En el cas de la roba de tipus 5 (amiant), l'estàndard de requisits es refereix, entre d'altres, a la UNE-EN ISO 13982-2:2005, que descriu un mètode de prova per determinar fuites en vestits contra aerosols de partícules fines.

El material que el forma ha de mostrar una certa resistència mecànica a l'abrasió, flexió, esquinç i perforació. Les costures també han de tenir una mínima resistència. L'objectiu d'aquesta resistència és evitar que els vestits amb molt poca resistència mecànica exposin el treballador

a l'amiant si es descomponen amb poca freqüència. També hi ha requisits pel material per a una mínima resistència a la inflamació.

S'ha de segellar el vestit amb l'equip amb el qual es combina (guants, botes, màscara). Les mànigues com les cames han d'estar per sobre dels guants i les botes.

Els punys i la part inferior de les cames del vestit s'han d'ajustar.

Les costures dels vestits més eficaços són aquelles que estan recobertes o soldades per un procediment diferent d'un simple cosit.

Les solapes en cremalleres, obertures de fixació de velcro, són mesures que augmenten l'eficàcia de la protecció.

Es recomana que el vestit tipus 5 estigui equipat amb una caputxa integrada.

L'ús de roba interior de cotó augmentarà la comoditat del vestit. Si s'utilitza, quan s'elimina, s'ha d'emmagatzemar conjuntament amb PPE destinat a la descontaminació.

És molt important seleccionar la mida adequada. Només d'aquesta manera es pot minimitzar el dipòsit de pols en els plecs i garantir la comoditat de la peça.

2.- CONDICIONS DEL PROCÉS D'EXECUCIÓ

Es seguiran les recomanacions d'emmagatzematge i atenció, fixats pel fabricant.

Es reemplaçaran els elements, es netejaran, desinfectaran i es col·locaran en el lloc assignat, seguint les instruccions del fabricant.

S'emmagatzemaran en compartiments amples i secs, amb temperatures compreses entre 15 i 25°C.

Els estocs i les entregues estaran documentades i custodiades, amb justificant de recepció i rebut, per un responsable delegat per l'emprador.

La vida útil dels EPI és limitada, podent ser deguda tant al seu desgast prematur per l'ús, com a la seva caducitat, que vindrà fixada pel termini de validesa establert pel fabricant, a partir de la seva data de fabricació (generalment estampillada a l'EPI), amb independència que hagi estat o no utilitzat.

3.- UNITAT I CRITERI D'AMIDAMENT

Es mesurarà en les unitats indicades a cada partida d'obra amb els criteris següents:

Totes les unitats d'obra inclouen en el seu preu el seu muntatge, el manteniment en condicions d'us segures durant tot el temps que l'obra les necessiti, i el seu desmuntatge i transport al lloc d'aplec si son reutilitzables, o fins a l'abocador si no es poden tornar a utilitzar.

4.- NORMATIVA DE COMPLIMENT OBLIGATORI

Ley 31/1995, de 8 de noviembre, de prevención de riesgos laborales.

Real Decreto 773/1997, de 30 de mayo, sobre disposiciones mínimas de seguridad y salud relativas a la utilización por los trabajadores de equipos de protección individual.

Real Decreto 542/2020, de 26 de mayo, por el que se modifican y derogan diferentes disposiciones en materia de calidad y seguridad industrial.

Real Decreto 159/1995, de 3 de febrero, por el que se modifica el real decreto 1407/1992, de 20 de noviembre, por el que se regula las condiciones para la comercialización y libre circulación intracomunitaria de los equipos de protección individual.

Resolución de 29 de abril de 1999, de la Dirección General de Industria y Tecnología, por la que se actualiza el anexo IV de la Resolución de 18 de marzo de 1998, de la Dirección General de Tecnología y Seguridad Industrial.

Resolución de 28 de julio de 2000, de la Dirección General de Política Tecnológica, por la que se actualiza el anexo IV de la Resolución de 29 de abril de 1999, de la Dirección General de Industria y Tecnología.

Real Decreto 396/2006, de 31 de marzo. por el que se establecen las disposiciones mínimas de seguridad y salud aplicables a los trabajos con riesgo de exposición al amianto.

P1 TREBALLS PREVIS I D'IMPLANTACIÓ, PROTECCIONS INDIVIDUALS I COL·LECTIVES I MESURES PREVENTIVES

P14 PROTECCIONS INDIVIDUALS

P148 ROBA DE TREBALL

P1487- GRANOTA DE TREBALL (PO)

0.- ELEMENTS QUE CONTEMPLA EL PLEC

P1487-EQE0,P1487-EQE2.

1.- DEFINICIÓ I CONDICIONS DE LES PARTIDES D'OBRA EXECUTADES

Equip destinat a ser dut o subjectat pel treballador perquè el protegeixi d'un o diversos riscos que puguin amenaçar la seva seguretat o la seva salut, així com qualsevol complement o accessori destinat a tal fi.

S'han considerat els tipus següents:

- Proteccions del cap
- Proteccions per a l'aparell ocular i la cara
- Proteccions per a l'aparell auditiu
- Proteccions per a l'aparell respiratori
- Proteccions de les extremitats superiors
- Proteccions de les extremitats inferiors
- Proteccions del cos
- Protecció del tronc
- Protecció per treball a la intempèrie
- Roba i peces de senyalització
- Protecció personal contra contactes elèctrics

Resten expressament exclosos:

- La roba de treball corrent i els uniformes que no estiguin específicament destinats a protegir la salut o la integritat física del treballador
 - Es equips dels serveis de socors i salvament
 - Els EPI dels militars, dels policies i de les persones dels serveis de manteniment de l'ordre
 - Els EPI dels mitjans de transport per carretera
 - El material d'esport
 - El material d'autodefensa o de dissuasió
 - Els aparells portàtils per a la detecció i senyalització dels riscos i dels factors de molèstia
- CARACTERÍSTIQUES GENERALS:

Els EPI hauran de proporcionar una protecció eficaç davant els riscos que motiven el seu ús, sense suposar por si mateixos o ocasionar riscos addicionals ni molèsties innecessàries. A tal fi hauran de:

- Respondre a les condicions existents en el lloc de treball.
- Tenir en compte les condicions anatòmiques i fisiològiques així com l'estat de salut del treballador.
- Adequar-se al portador, després dels ajustaments necessaris.

Tots els equips de protecció individual han d'estar marcats per CE, tal com estableix el RD 1407/1992, de 20 de novembre, pel qual es regulen les condicions de comercialització i lliure circulació d'equips de protecció individual i modificacions posteriors.

En cas de riscos múltiples que exigeixin la utilització simultània de diversos EPI, aquests hauran de ser compatibles entre si i mantenir la seva eficàcia en relació amb el risc o riscos corresponents. Els EPI solament poden ser utilitzats per als usos previstos pel fabricant. El responsable de la contractació del treballadors resta obligat a informar i instruir del seu ús adequat als treballadors, organitzant, si és necessari, sessions d'entrenament, especialment quan es requereixi la utilització simultània de diversos EPI, amb els següents continguts:

- Coneixement de com posar-se i treure's l'EPI
 - Condicions i requisits d'emmagatzematge i manteniment per part de l'usuari
 - Referència als accessoris i peces que requereixin substitucions periòdiques
 - Interpretació dels pictogrames, nivell de prestacions i etiquetatge proporcionat pel fabricant
- Les condicions en què l'EPI haurà de ser utilitzat es determinarà en funció de:

- La gravetat del risc
 - El temps o freqüència d'exposició al risc
 - Les condicions del lloc de treball
 - Les prestacions del propi EPI
 - Els riscos addicionals derivats de la pròpia utilització de l'EPI, que no hagin pogut evitar-se
- L'ús dels EPI, en principi és personal, i solament són transferibles aquells en els que es pugui garantir la higiene i salut dels subsegüents usuaris. En aquest cas s'han de substituir les peces directament en contacte amb el cos de l'usuari i fer un tractament de rentat antisèptic.

L'EPI s'ha de col·locar i ajustar correctament, seguint les instruccions del fabricant i aplicant la formació i informació que al respecte haurà rebut l'usuari.

L'usuari amb antelació a la utilització de l'EPI haurà de comprovar l'entorn en el qual ho ha d'utilitzar.

L'EPI s'utilitzarà sense sobrepassar les limitacions previstes pel fabricant. No es permès fer modificacions i/o decoracions que redueixin les característiques físiques de l'EPI o anul·lin o redueixin la seva eficàcia.

L'EPI haurà de ser utilitzat correctament pel beneficiari mentre subsisteixi el risc.

2.- CONDICIONS DEL PROCÉS D'EXECUCIÓ

Es seguiran les recomanacions d'emmagatzematge i atenció, fixats pel fabricant.

Es reemplaçaran els elements, es netejaran, desinfectaran i es col·locaran en el lloc assignat, seguint les instruccions del fabricant.

S'emmagatzemaran en compartiments amplis i secs, amb temperatures compreses entre 15 i 25°C.

Els estocs i les entregues estaran documentades i custodiades, amb justificant de recepció i rebut, per un responsable delegat per l'emprador.

La vida útil dels EPI és limitada, podent ser deguda tant al seu desgast prematur per l'ús, com a la seva caducitat, que vindrà fixada pel termini de validesa establert pel fabricant, a partir de la seva data de fabricació (generalment estampillada a l'EPI), amb independència que hagi estat o no utilitzat.

3.- UNITAT I CRITERI D'AMIDAMENT

Es mesurarà en les unitats indicades a cada partida d'obra amb els criteris següents:

Totes les unitats d'obra inclouen en el seu preu el seu muntatge, el manteniment en condicions d'us segures durant tot el temps que l'obra les necessiti, i el seu desmuntatge i transport al lloc d'aplec si son reutilitzables, o fins a l'abocador si no es poden tornar a utilitzar.

4.- NORMATIVA DE COMPLIMENT OBLIGATORI

Ley 31/1995, de 8 de noviembre, de prevención de riesgos laborales.

Real Decreto 773/1997, de 30 de mayo, sobre disposiciones mínimas de seguridad y salud relativas a la utilización por los trabajadores de equipos de protección individual.

Real Decreto 542/2020, de 26 de mayo, por el que se modifican y derogan diferentes disposiciones en materia de calidad y seguridad industrial.

Real Decreto 159/1995, de 3 de febrero, por el que se modifica el real decreto 1407/1992, de 20 de noviembre, por el que se regula las condiciones para la comercialización y libre circulación intracomunitaria de los equipos de protección individual.

Resolución de 29 de abril de 1999, de la Dirección General de Industria y Tecnología, por la que se actualiza el anexo IV de la Resolución de 18 de marzo de 1998, de la Dirección General de Tecnología y Seguridad Industrial.

Resolución de 28 de julio de 2000, de la Dirección General de Política Tecnológica, por la que se actualiza el anexo IV de la Resolución de 29 de abril de 1999, de la Dirección General de Industria y Tecnología.

Real Decreto 396/2006, de 31 de marzo. por el que se establecen las disposiciones mínimas de seguridad y salud aplicables a los trabajos con riesgo de exposición al amianto.

P1 TREBALLS PREVIS I D'IMPLANTACIÓ, PROTECCIONS INDIVIDUALS I COL·LECTIVES I MESURES PREVENTIVES

P14 PROTECCIONS INDIVIDUALS

P148 ROBA DE TREBALL

P1488- IMPERMEABLES DE TREBALL (PO)

0.- ELEMENTS QUE CONTEMPLA EL PLEC

P1488-EQEY.

1.- DEFINICIÓ I CONDICIONS DE LES PARTIDES D'OBRA EXECUTADES

Equip destinat a ser dut o subjectat pel treballador perquè el protegeixi d'un o diversos riscos que puguin amenaçar la seva seguretat o la seva salut, així com qualsevol complement o accessori destinat a tal fi.

S'han considerat els tipus següents:

- Proteccions del cap
- Proteccions per a l'aparell ocular i la cara
- Proteccions per a l'aparell auditiu
- Proteccions per a l'aparell respiratori
- Proteccions de les extremitats superiors
- Proteccions de les extremitats inferiors
- Proteccions del cos
- Protecció del tronc
- Protecció per treball a la intempèrie
- Roba i peces de senyalització
- Protecció personal contra contactes elèctrics

Resten expressament exclosos:

- La roba de treball corrent i els uniformes que no estiguin específicament destinats a protegir la salut o la integritat física del treballador
 - Es equips dels serveis de socors i salvament
 - Els EPI dels militars, dels policies i de les persones dels serveis de manteniment de l'ordre
 - Els EPI dels mitjans de transport per carretera
-

- El material d'esport
- El material d'autodefensa o de dissuasió
- Els aparells portàtils per a la detecció i senyalització dels riscos i dels factors de molèstia

CARACTERÍSTIQUES GENERALS:

Els EPI hauran de proporcionar una protecció eficaç davant els riscos que motiven el seu ús, sense suposar por si mateixos o ocasionar riscos addicionals ni molèsties innecessàries. A tal fi hauran de:

- Respondre a les condicions existents en el lloc de treball.
- Tenir en compte les condicions anatòmiques i fisiològiques així com l'estat de salut del treballador.
- Adequar-se al portador, després dels ajustaments necessaris.

Tots els equips de protecció individual han d'estar marcats per CE, tal com estableix el RD 1407/1992, de 20 de novembre, pel qual es regulen les condicions de comercialització i lliure circulació d'equips de protecció individual i modificacions posteriors.

En cas de riscos múltiples que exigeixin la utilització simultània de diversos EPI, aquests hauran de ser compatibles entre si i mantenir la seva eficàcia en relació amb el risc o riscos corresponents. Els EPI solament poden ser utilitzats per als usos previstos pel fabricant. El responsable de la contractació del treballadors resta obligat a informar i instruir del seu ús adequat als treballadors, organitzant, si és necessari, sessions d'entrenament, especialment quan es requereixi la utilització simultània de diversos EPI, amb els següents continguts:

- Coneixement de com posar-se i treure's l'EPI
- Condicions i requisits d'emmagatzematge i manteniment per part de l'usuari
- Referència als accessoris i peces que requereixin substitucions periòdiques
- Interpretació dels pictogrames, nivell de prestacions i etiquetatge proporcionat pel fabricant

Les condicions en què l'EPI haurà de ser utilitzat es determinarà en funció de:

- La gravetat del risc
- El temps o freqüència d'exposició al risc
- Les condicions del lloc de treball
- Les prestacions del propi EPI

Els riscos addicionals derivats de la pròpia utilització de l'EPI, que no hagin pogut evitar-se L'ús dels EPI, en principi és personal, i solament són transferibles aquells en els que es pugui garantir la higiene i salut dels subsegüents usuaris. En aquest cas s'han de substituir les peces directament en contacte amb el cos de l'usuari i fer un tractament de rentat antisèptic.

L'EPI s'ha de col·locar i ajustar correctament, seguint les instruccions del fabricant i aplicant la formació i informació que al respecte haurà rebut l'usuari.

L'usuari amb antelació a la utilització de l'EPI haurà de comprovar l'entorn en el qual ho ha d'utilitzar.

L'EPI s'utilitzarà sense sobrepassar les limitacions previstes pel fabricant. No es permès fer modificacions i/o decoracions que redueixin les característiques físiques de l'EPI o anul·lin o redueixin la seva eficàcia.

L'EPI haurà de ser utilitzat correctament pel beneficiari mentre subsisteixi el risc.

PROTECCIÓ DEL TRONC:

Els mitjans de protecció del tronc seran seleccionats en funció dels riscos derivats de les activitats:

- Peces i equips de protecció: - Manipulació o utilització de productes àcids i alcalins, desinfectants i detergents corrosius - Treballs amb masses ardents o permanència a prop d'aquestes i en ambient calent - Manipulació de vidre pla - Treballs de rajat de sorra - Treballs en cambres frigorífiques
- Roba de protecció anti-inflamable: - Treballs de soldadura en locals exigus
- Davantals antiperforants: - Manipulació de ferramentes de talls manuals, quan la fulla hagi d'orientar-se cap el cos.
- Davantals de cuir i altres materials resistents a partícules i guspises incandescentes: - Treballs de soldadura. - Treballs de forja. - Treballs de fosa i emmotllament.

PROTECCIÓ PER A TREBALLS A LA INTEMPÈRIE:

Els equips protectors integral per al cos davant de les inclemències meteorològiques compliran les següents condicions:

- Què no obstaculitzin la llibertat de moviments
- Què tinguin poder de retenció/evacuació del calor
- Què la capacitat de transport de la suor sigui adequada
- Facilitat de ventilació

La superposició indiscriminada de roba d'abric entorpeix els moviments, per tal motiu és recomanable la utilització de pantalons amb pitrera i armilles, tèrmics.

ROBA I PECES DE SENYALITZACIÓ:

Els equips protectors destinats a la seguretat-senyalització de l'usuari compliran les següents característiques:

- Què no obstaculitzin la llibertat de moviments
- Què tinguin poder de retenció/evacuació del calor
- Què la capacitat de transport de la suor sigui adequada
- Facilitat de ventilació

- Que siguin visibles a temps pel destinatari

La roba de protecció química es classifica d'acord amb els estàndards europeus en sis tipus de granotes. La diferència entre elles es basa principalment en l'estanquitat del seu disseny i la força del seu material contra els productes químics, ja que estan presents en forma de gas o vapor, líquids o partícules sòlides.

Tota la roba de protecció també ha de complir amb els requisits generals d'UNE EN 340:2004 sobre mides, seguretat dels materials de roba, marcatge, contingut del fullet informatiu, etc.

En el cas de la roba de tipus 5 (amiant), l'estàndard de requisits es refereix, entre d'altres, a la UNE-EN ISO 13982-2:2005, que descriu un mètode de prova per determinar fuites en vestits contra aerosols de partícules fines.

El material que el forma ha de mostrar una certa resistència mecànica a l'abrasió, flexió, esquinç i perforació. Les costures també han de tenir una mínima resistència. L'objectiu d'aquesta resistència és evitar que els vestits amb molt poca resistència mecànica exposin el treballador a l'amiant si es descomponen amb poca freqüència. També hi ha requisits pel material per a una mínima resistència a la inflamació.

S'ha de segellar el vestit amb l'equip amb el qual es combina (guants, botes, màscara). Les mànigues com les cames han d'estar per sobre dels guants i les botes.

Els punys i la part inferior de les cames del vestit s'han d'ajustar.

Les costures dels vestits més eficaços són aquelles que estan recobertes o soldades per un procediment diferent d'un simple cosit.

Les solapes en cremalleres, obertures de fixació de velcro, són mesures que augmenten l'eficàcia de la protecció.

Es recomana que el vestit tipus 5 estigui equipat amb una caputxa integrada.

L'ús de roba interior de cotó augmentarà la comoditat del vestit. Si s'utilitza, quan s'elimina, s'ha d'emmagatzemar conjuntament amb PPE destinat a la descontaminació.

És molt important seleccionar la mida adequada. Només d'aquesta manera es pot minimitzar el dipòsit de pols en els plecs i garantir la comoditat de la peça.

2.- CONDICIONS DEL PROCÉS D'EXECUCIÓ

Es seguiran les recomanacions d'emmagatzematge i atenció, fixats pel fabricant.

Es reemplaçaran els elements, es netejaran, desinfectaran i es col·locaran en el lloc assignat, seguint les instruccions del fabricant.

S'emmagatzemaran en compartiments amples i secs, amb temperatures compreses entre 15 i 25°C.

Els estocs i les entregues estaran documentades i custodiades, amb justificació de recepció i rebut, per un responsable delegat per l'emprador.

La vida útil dels EPI és limitada, podent ser deguda tant al seu desgast prematur per l'ús, com a la seva caducitat, que vindrà fixada pel termini de validesa establert pel fabricant, a partir de la seva data de fabricació (generalment estampillada a l'EPI), amb independència que hagi estat o no utilitzat.

3.- UNITAT I CRITERI D'AMIDAMENT

Es mesurarà en les unitats indicades a cada partida d'obra amb els criteris següents:

Totes les unitats d'obra inclouen en el seu preu el seu muntatge, el manteniment en condicions d'ús segures durant tot el temps que l'obra les necessiti, i el seu desmuntatge i transport al lloc d'aplec si son reutilitzables, o fins a l'abocador si no es poden tornar a utilitzar.

4.- NORMATIVA DE COMPLIMENT OBLIGATORI

Ley 31/1995, de 8 de noviembre, de prevención de riesgos laborales.

Real Decreto 773/1997, de 30 de mayo, sobre disposiciones mínimas de seguridad y salud relativas a la utilización por los trabajadores de equipos de protección individual.

Real Decreto 542/2020, de 26 de mayo, por el que se modifican y derogan diferentes disposiciones en materia de calidad y seguridad industrial.

Real Decreto 159/1995, de 3 de febrero, por el que se modifica el real decreto 1407/1992, de 20 de noviembre, por el que se regula las condiciones para la comercialización y libre circulación intracomunitaria de los equipos de protección individual.

Resolución de 29 de abril de 1999, de la Dirección General de Industria y Tecnología, por la que se actualiza el anexo IV de la Resolución de 18 de marzo de 1998, de la Dirección General de Tecnología y Seguridad Industrial.

Resolución de 28 de julio de 2000, de la Dirección General de Política Tecnológica, por la que se actualiza el anexo IV de la Resolución de 29 de abril de 1999, de la Dirección General de Industria y Tecnología.

Real Decreto 396/2006, de 31 de marzo. por el que se establecen las disposiciones mínimas de seguridad y salud aplicables a los trabajos con riesgo de exposición al amianto.

P21 ENDERROCS, DEMOLICIONS, ARRENCADES, REPICATS I DESMUNTATGES

P214 DESMUNTATGES O ENDERROCS D'ELEMENTS DE CONSTRUCCIÓ

P2140- ARRENCADA DE DIVISÒRIA PRACTICABLE BATENT

0.- ELEMENTS QUE CONTEMPLA EL PLEC

P2140-4RRL,P2140-0001,P2140-0002,P2140-0003.

1.- DEFINICIÓ I CONDICIONS DE LES PARTIDES D'OBRA EXECUTADES

Enderroc d'elements de fusteria, amb càrrega manual sobre camió o contenidor.

S'han considerat els següents elements:

- Arrencada de fulla i bastiment
- Desmuntatge de persiana de llibret
- Desmuntatge de fulla, bastiment i accessoris

L'execució de la unitat d'obra inclou les operacions següents:

- Preparació de la zona de treball
- Arrencada o desmuntatge de l'element amb els mitjans adients
- Trossejament i apilada de l'element arrencat
- Aplec dels elements desmuntats
- Càrrega dels elements arrencats sobre el camió

CONDICIONS GENERALS:

Els materials arrencats han de quedar suficientment trossejats i apilats per tal de facilitar-ne la càrrega, en funció dels mitjans de què es disposin i de les condicions de transport.

Quan s'aprecii alguna anomalia, es notificarà immediatament a la DF.

2.- CONDICIONS DEL PROCÉS D'EXECUCIÓ

CONDICIONS GENERALS:

S'ha de seguir l'ordre de treballs previst a la DT.

No s'ha de depositar runa sobre les bastides.

No s'acumularà runa en tanques, murs i suports propis que hagin de mantenir-se a peu dret o en edificacions i elements aliens a l'enderroc.

No s'acumularà runa amb un pes superior als 100 kg/m² damunt de sostres, encara que estiguin en bon estat.

Si l'arrencada o desmuntatge solsament afecta a la fusteria i al bastiment, no s'ha de malmetre el forat d'obra de l'element que s'arrenca.

Quan s'arrenqui la fusteria en plantes inferiors a la que s'està enderrocant, no s'afectarà l'estabilitat de l'element estructural on estigui situada, i es disposaran, en les obertures que donin al buit, proteccions provisionals.

Durant l'arrencada d'elements de fusta, s'arrencaran o doblegaran les puntes i claus.

Els vidres es desmuntaran sense trossejar-los per que no puguin produir talls o lesions.

Si s'arrenquen o desmunten elements de fusteria situats en un tancament exterior, l'edifici ha de quedar envoltat d'una tanca d'alçària >2 m, situada a una distància de l'edifici i de la bastida > 1,5 m i convenientment senyalitzada.

S'han de col·locar proteccions com xarxes, lones, així com una pantalla inclinada rígida que sobresurti de la façana una distància >2 m.

En finalitzar la jornada, no han de romandre elements de les edificacions en estat inestable que el vent, les condicions atmosfèriques o bé altres causes en puguin provocar l'enderroc.

L'operació de càrrega de runa s'ha de fer amb les precaucions necessàries, per tal d'aconseguir les condicions de seguretat suficients.

S'han d'eliminar els elements que puguin entorpir els treballs de retirada i càrrega de runa.

Els treballs s'han de fer de manera que molestin el mínim als possibles afectats.

DESMUNTATGE:

Durant el procés de desmuntatge no s'han de malmetre els elements a reutilitzar.

Si en el conjunt de peces a desmuntar hi haguéssin elements mòbils (finestrans, paravents, etc.), aquests s'han d'immobilitzar.

Es disposarà d'una superfície ampla i arrecerada per a l'aplec del material a reutilitzar.

S'evitaran les caigudes o cops subjectant els elements que s'hagin de desmuntar amb eslingues suaus i fent-les descendir amb politges.

3.- UNITAT I CRITERI D'AMIDAMENT

Unitat d'element realment arrencat o desmuntat segons les especificacions de la DT.

4.- NORMATIVA DE COMPLIMENT OBLIGATORI

No hi ha normativa de compliment obligatori.

P2 DEMOLICIONS, ENDERROCS, MOVIMENTS DE TERRES I GESTIÓ DE RESIDUS

P21 ENDERROCS, DEMOLICIONS, ARRENCADES, REPICATS I DESMUNTATGES

P214 DESMUNTATGES O ENDERROCS D'ELEMENTS DE CONSTRUCCIÓ

P2140- ENDERROC D'ESTRUCTURES PER A REHABILITACIÓ

0.- ELEMENTS QUE CONTEMPLA EL PLEC

P2140-0001,P2140-4RNP,P2140-4RNZ.

1.- DEFINICIÓ I CONDICIONS DE LES PARTIDES D'OBRA EXECUTADES

Enderroc o desmuntatge d'elements estructurals, amb mitjans mecànics, amb càrrega manual i mecànica sobre camió.

L'enderroc i l'arrencada, pressuposen que el material resultant no té cap utilitat i serà transportat a un abocador.

S'han considerat els tipus següents:

- Maçoneria
- Obra ceràmica
- Formigó en massa
- Formigó armat
- Fusta
- Fosa
- Acer
- Morter

L'execució de la unitat d'obra inclou les operacions següents:

Enderrocs:

- Preparació de la zona de treball
- Enderroc de l'element amb els mitjans adients
- Tall d'armadures i elements metàl·lics
- Trossejament i apilada de la runa
- Càrrega de la runa sobre el camió

CONDICIONS GENERALS:

Les restes de la demolició han de quedar suficientment trossejades i apilades per tal de facilitar-ne la càrrega, en funció dels mitjans de què es disposi i de les condicions de transport.

Els materials han de quedar apilats i emmagatzemats en funció de l'ús a que es destinin (transport a abocador, reutilització, eliminació en obra, etc.).

2.- CONDICIONS DEL PROCÉS D'EXECUCIÓ

No s'ha de treballar amb pluja, neu o vent superior als 60 km/h.

S'ha de seguir l'ordre de treballs previst a la DT.

El contractista ha d'elaborar un programa de treball que ha de ser aprovat per la DF abans d'iniciar els treballs, on s'ha d'especificar, com a mínim:

- Mètode d'enderroc i fases
- Estabilitat de les construccions en cada fase, apuntalaments necessaris
- Estabilitat i protecció de les construccions i elements de l'entorn i els que s'han de conservar
- Manteniment i substitució provisional dels serveis afectats pels treballs
- Mitjans d'evacuació i especificació de les zones d'abocament dels productes d'enderroc
- Cronograma dels treballs
- Pautes de control i mesures de seguretat i salut

S'ha de demolir en general, en ordre invers al que es va seguir per a la seva construcció.

S'ha de demolir de dalt a baix, per tongades horitzontals, de manera que la demolició es faci pràcticament al mateix nivell.

Els elements no estructurals (revestiments, divisions, tancaments, etc.), s'han de demolir abans que els elements resistents als que estiguin units, sense afectar la seva estabilitat.

L'element per a enderrocar no ha d'estar sotmès a l'acció d'elements estructurals que li transmetin càrregues.

Cal verificar en tot moment l'estabilitat dels elements que no es demoleixen.

La part per a enderrocar no ha de tenir instal·lacions en servei (aigua, gas, electricitat, etc.).

S'han de protegir els elements de servei públic que puguin resultar afectats per les obres.

La zona afectada per les obres ha de quedar convenientment senyalitzada.

S'han de senyalar els elements que hagin de conservar-se intactes, segons s'indiqui en la Documentació Tècnica o, en el seu defecte, la DF.

L'execució dels treballs no han de produir desperfectes, molèsties o perjudicar les construccions,

bens o persones de l'entorn.

S'ha d'evitar la formació de pols, pel que cal regar les parts que s'hagin de demolir i carregar. Durant els treballs es permet que l'operari treballi sobre l'element si aquest és estable i l'alçària és ≤ 2 m.

En acabar la jornada no s'han de deixar trams d'obra amb perill d'inestabilitat.

Si es preveuen desplaçaments laterals de l'element, cal apuntalar-lo i protegir-lo per tal d'evitar-ne l'esfondrament.

No s'han de deixar elements en voladiu sense apuntalar.

En cas d'imprevistos (terrenys inundats, olors de gas, etc.) o quan l'enderrocament pugui afectar les construccions veïnes, s'han de suspendre les obres i avisar a la DF.

La runa s'ha d'abocar cap a l'interior del recinte, sense que es produeixin pressions perilloses sobre l'estructura per acumulació de material.

L'operació de càrrega de runa s'ha de fer amb les precaucions necessàries, per tal d'aconseguir les condicions de seguretat suficients.

S'han d'eliminar els elements que puguin entorpir els treballs de retirada i càrrega de runa.

S'ha de complir la normativa vigent en matèria mediambiental, de seguretat i salut i d'emmagatzematge i transport de productes de construcció.

3.- UNITAT I CRITERI D'AMIDAMENT

ENDERROC D'EDIFICACIONS:

m3 de volum realment enderrocat, amidat com a diferència entre els perfils aixecats abans de començar l'enderroc i els aixecats al finalitzar l'enderroc, aprovats per la DF.

ENDERROC O DESMUNTATGE DE BIGA, BIGUETA O PILAR DE PEDRA, MAÓ, FORMIGÓ O FOSA, ENDERROC DE MURS, DESMUNTATGE DE MUR DE CARREUS, D'ARCS DE PEDRA, DE LLINDA DE PEDRA, ENDERROC DE REBLERT DE VOLTES O DESMUNTATGE DE CARREUS ORNAMENTALS:

m3 de volum realment executat amidat segons les especificacions de la DT.

ENDERROC O DESMUNTATGE D'ELEMENT ESTRUCTURAL DE FUSTA, ELEMENTS D'ENCAVALLADA DE FUSTA, LLINDA DE FÀBRICA CERÀMICA, DESMUNTATGE D'ELEMENT LINIAL AMB MOTLLURA DE PEDRA O ARC NERVAT DE PEDRA:

m de llargària realment executat amidat d'acord amb les indicacions de la DT.

ENDERROC O DESMUNTATGE DE MUR D'ENTRAMAT DE PAREDAT I FUSTA, ENDERROC DE SOSTRE, DE VOLTA CERÀMICA,

ENDERROC DE REBLERT D'ENTREBIGAT, LLOSANA VOLADA, D'ESCALA, DESMUNTATGE DE VOLTA DE CARREUS,

DESMUNTATGE DE TRACERIES O D'ARCS AMB TRACERIES I OBERTURA DE FINESTRES TAPIADES:

m2 de superfície realment executada, amidada segons les especificacions de la DT.

4.- NORMATIVA DE COMPLIMENT OBLIGATORI

* Orden de 10 de febrero de 1975, por la que se aprueba la Norma Tecnológica de la Edificación. NTE-ADD/1975: Acondicionamiento del terreno. Desmontes. Demoliciones.

P2 DEMOLICIONS, ENDERROCS, MOVIMENTS DE TERRES I GESTIÓ DE RESIDUS

P2R GESTIÓ DE RESIDUS I MATERIAL D'EXCAVACIÓ

P2R6- CÀRREGA I TRANSPORT DE RESIDUS A INSTAL·LACIÓ AUTORITZADA

0.- ELEMENTS QUE CONTEMPLA EL PLEC

P2R6-4I5T.

1.- DEFINICIÓ I CONDICIONS DE LES PARTIDES D'OBRA EXECUTADES

Operacions destinades a la gestió dels residus generats en l'obra: residu de construcció o demolició o material d'excavació.

S'han considerat les operacions següents:

- Transport o càrrega i transport del residu: material procedent d'excavació o residu de construcció o demolició

- Subministrament i recollida del contenidor dels residus

CÀRREGA I TRANSPORT DE MATERIAL D'EXCAVACIÓ I RESIDUS:

L'operació de càrrega s'ha de fer amb les precaucions necessàries per a aconseguir unes condicions de seguretat suficients.

S'ha d'evitar que es barregin terres no contaminades procedents d'excavació no contaminats amb altres residus d'enderroc, o terres contaminades.

Els vehicles de transport han de portar els elements adequats a fi d'evitar alteracions perjudicials del material.

El contenidor ha d'estar adaptat al material que ha de transportar.

El trajecte que s'ha de recórrer ha de complir les condicions d'amplària lliure i de pendent adequades a la maquinària que s'utilitzi.

TRANSPORT DINS DE LA OBRA:

Transport de terres i material d'excavació o del rebaix, o residus de la construcció, entre dos punts de la mateixa obra.

Les àrees d'abocada han de ser les que defineixi el "Pla de Gestió de Residus de la Construcció i Enderrocs" de l'obra.

L'abocada s'ha de fer al lloc i amb el gruix de capa indicats al "Pla de Gestió de Residus de la Construcció i els Enderrocs" de l'obra.

Les terres han de complir les especificacions del seu plec de condicions en funció del seu ús, i cal que tinguin l'aprovació de la DF.

TRANSPORT A INSTAL·LACIÓ EXTERNA DE GESTIÓ DE RESIDUS:

El material de rebuig que el "Pla de Gestió de Residus de la Construcció i els Enderrocs" i el que la DF no accepti per a reutilitzar en obra, s'ha de transportar a una instal·lació externa autoritzada, per tal de rebre el tractament definitiu.

El contractista ha de lliurar al promotor un certificat on s'indiqui, com a mínim:

- Identificació del productor dels residus
- Identificació del posseïdor dels residus
- Identificació de l'obra de la qual prové el residu i en el seu cas, el número de llicència d'obra
- Identificació del gestor autoritzat que ha rebut el residu i si aquest no fa la gestió de valorització o eliminació final del residu, la identificació, cal indicar també qui farà aquesta gestió
- Quantitat en t i m3 del residu gestionat i la seva codificació segons codi LER

2.- CONDICIONS DEL PROCÉS D'EXECUCIÓ

CÀRREGA I TRANSPORT DE MATERIAL D'EXCAVACIÓ I RESIDUS:

El transport s'ha de realitzar en un vehicle adequat, per al material que es desitgi transportar, proveït dels elements que calen per al seu desplaçament correcte.

Durant el transport s'ha de protegir el material de manera que no es produeixin pèrdues en els trajectes utilitzats.

RESIDUS DE LA CONSTRUCCIÓ:

La manipulació dels materials s'ha de fer amb les proteccions adequades a la perillositat del mateix.

3.- UNITAT I CRITERI D'AMIDAMENT

TRANSPORT DE MATERIAL D'EXCAVACIÓ O RESIDUS:

m3 de volum amidat amb el criteri de la partida d'obra d'excavació que li correspongui, incrementat amb el coeficient d'esponjament indicat en el plec de condicions tècniques, o qualsevol altre acceptat prèviament i expressament per la DF.

La unitat d'obra no inclou les despeses d'abocament ni de manteniment de l'abocador.

RESIDUS DE LA CONSTRUCCIÓ:

Es considera un increment per esponjament d'un 35%.

4.- NORMATIVA DE COMPLIMENT OBLIGATORI

Real Decreto 105/2008, de 1 de febrero, por el que se regula la producción y gestión de los residuos de construcción y demolición.

Decret Legislatiu 1/2009, de 21 de juliol, pel qual s'aprova el Text refós de la Llei reguladora dels residus.

Ley 7/2022, de 8 de abril, de residuos y suelos contaminados para una economía circular.

Real Decreto 108/1991, de 1 de febrero, sobre la prevención y reducción de la contaminación del medio ambiente producida por el amianto.

Decret 89/2010, de 29 de juny, pel qual s'aprova el Programa de gestió de residus de la construcció de Catalunya (PROGROC), es regula la producció i gestió dels residus de la construcció i demolició, i el cànon sobre la deposició controlada dels residus de la construcció.

Real Decreto 553/2020, de 2 de junio, por el que se regula el traslado de residuos en el interior del territorio del Estado.

Decret 152/2017, de 17 d'octubre, sobre la classificació, la codificació i les vies de gestió dels residus a Catalunya.

P7 IMPERMEABILITZACIONS, AÏLLAMENTS I FORMACIÓ DE JUNTS

P7D AÏLLAMENTS CONTRA EL FOC

P7D6- PINTAT IGNÍFUG DE PERFILS D'ACER

0.- ELEMENTS QUE CONTEMPLA EL PLEC

P7D6-0004,P7D6-613L,P7D6-0002,P7D6-0001,P7D6-0003.

1.- DEFINICIÓ I CONDICIONS DE LES PARTIDES D'OBRA EXECUTADES

Preparació i aplicació d'un recobriment de pintura sobre perfils estructurals metàl·lics, per a augmentar la resistència i estabilitat al foc de l'element, mitjançant diferents capes aplicades en obra.

L'execució de la unitat d'obra inclou les operacions següents:

- Preparació de la superfície a pintar, fregat de l'òxid i neteja prèvia si és el cas, amb aplicació de les capes d'emprimació, de protecció o de fons, necessàries i del tipus adequat segons la composició de la pintura d'acabat
- Aplicació successiva, amb els intervals d'assecat, de les capes de pintura d'acabat

CONDICIONS GENERALS:

En el revestiment no hi ha d'haver fissures, bosses ni d'altres defectes.

Ha de tenir el color, la brillantor i la textura uniformes.

El revestiment ha de cobrir completament totes les parts descobertes dels perfils, inclús les no accessibles.

Ha de comprovar-se la compatibilitat entre la capa d'imprimació antioxidant i la pintura intumescent, al igual que amb la pintura d'acabat. La pintura d'acabat no ha d'impedir el desenvolupament de l'escuma que genera la pintura intumescent i la seva conseqüent expansió en cas d'incendi.

La imprimació ha de compatibilitzar la protecció anticorrosiva amb la protecció al foc.

2.- CONDICIONS DEL PROCÉS D'EXECUCIÓ

CONDICIONS GENERALS:

S'han d'aturar els treballs si es donen les condicions següents:

- Temperatures inferiors a 5°C o superiors a 30°C

- Humitat relativa de l'aire > 60%

- En exteriors: Velocitat del vent > 50 km/h, Pluja

Si un cop realitzats els treballs es donen aquestes condicions, s'ha de revisar la feina feta 24 h abans i s'han de refer les parts afectades.

S'han d'eliminar les possibles incrustacions de ciment o de calç i s'ha de desgreixar la superfície.

Tot seguit s'han d'aplicar les capes d'emprimació que siguin necessàries.

Ha de tenir una consistència adequada per a la seva aplicació amb rodet, brotxa o pistola.

No es pot pintar sobre suports molt freds ni sobreescalfats.

El sistema d'aplicació del producte s'ha d'escollir d'acord amb les instruccions del fabricant i l'autorització de la DF.

Quan el revestiment estigui format per més d'una capa, la primera capa s'ha d'aplicar lleugerament diluïda, segons les instruccions del fabricant.

No s'ha d'aplicar una capa si la capa anterior no està completament seca.

Abans d'aplicar la pintura, els perfils han d'estar protegits de la corrosió amb la imprimació antioxidant.

S'han d'evitar els treballs que desprendin pols o partícules prop de l'àrea a tractar, abans, durant i després de l'aplicació.

No s'admet la utilització de procediments artificials d'assecatge.

3.- UNITAT I CRITERI D'AMIDAMENT

m2 de superfície realment pintada segons les especificacions de la DT.

Cal considerar el desenvolupament del perímetre.

4.- NORMATIVA DE COMPLIMENT OBLIGATORI

UNE 48287-1:1996 Sistemas de pinturas intumescentes para la protección del acero estructural. Parte 1: Requisitos.

UNE 48287-2:1996 Sistemas de pinturas intumescentes para la protección del acero estructural. Parte 2: Guía para la aplicación.

P8 REVESTIMENTS

P81 ARREBOSSATS I ENGUIXATS

P811- ARREBOSSAT

0.- ELEMENTS QUE CONTEMPLA EL PLEC

P811-3FBS.

1.- DEFINICIÓ I CONDICIONS DE LES PARTIDES D'OBRA EXECUTADES

Arrebossats realitzats amb morter de ciment, morter de calç, morter mixt o morter porós drenant, aplicats en paraments horitzontals o verticals, interiors o exteriors i formació d'arestes amb morter de ciment mixt o pasta de ciment ràpid.

S'han considerat els tipus següents:

- Arrebossat esquerdejat
- Arrebossat a bona vista
- Arrebossat reglejat

L'execució de la unitat d'obra inclou les operacions següents:

Arrebossat esquerdejat:

- Neteja i preparació de la superfície de suport
- Aplicació del revestiment
- Cura del morter

Arrebossat a bona vista o arrebossat reglejat:

- Neteja i preparació de la superfície de suport
- Execució de les mestres
- Aplicació del revestiment
- Acabat de la superfície
- Cura del morter
- Repassos i neteja final

ARREBOSSAT:

Ha de quedar ben adherit al suport.

El revestiment exterior ha de tenir junts de dilatació. La distància entre junts ha de ser suficient per tal que no s'esquerdi.

S'han de respectar els junts estructurals.

Quan l'acabat és deixat de regle, esquitxat o remolinat sense lliscar, a l'arrebossat acabat no hi ha d'haver esquerdes i ha de tenir una textura uniforme.

Quan l'acabat és remolinat i lliscat, a l'arrebossat acabat no hi ha d'haver pols, ni fissures, forats o d'altres defectes.

Gruix de la capa:

- Arrebossat esquerdejat: $\leq 1,8$ cm
- Arrebossat reglejat o a bona vista: 1,1 cm
- Arrebossat amb morter porós drenant: 2 a 4 cm

Arrebossat reglejat:

- Distància entre mestres: ≤ 150 cm

Toleràncies d'execució per a l'arrebossat:

- | | | | |
|--------------------------------|---|--------------------------------------|-------------------------------|
| Planor: | - Acabat esquerdejat: ± 10 mm | - Acabat a bona vista: ± 5 mm | - Acabat reglejat: ± 3 mm |
| Aplomat (parament vertical): | - Acabat a bona vista: ± 10 mm/planta | - Acabat reglejat: ± 5 mm/planta | |
| Nivell (parament horitzontal): | - Acabat a bona vista: ± 10 mm/planta | - Acabat reglejat: ± 5 mm/planta | |

Toleràncies quan l'arrebossat és a bona vista o reglejat:

- Gruix de l'arrebossat: ± 2 mm

2.- CONDICIONS DEL PROCÉS D'EXECUCIÓ

CONDICIONS GENERALS:

S'han d'aturar els treballs quan la temperatura sobrepassi els límits de 5°C i 35°C, la velocitat del vent sigui superior a 50 km/h o plogui. Si, un cop executat el treball, es donen aquestes condicions, s'ha de revisar la feina feta i s'han de refer les parts afectades.

Per a iniciar-ne l'execució en els paraments interiors cal que la coberta s'hagi acabat, per als paraments situats a l'exterior cal, a més, que funcioni l'evacuació d'aigües.

S'han d'evitar cops i vibracions que puguin afectar el material durant l'adormiment.

ARREBOSSAT:

S'han de col·locar tots els elements que hagin d'anar fixats als paraments i no dificultin l'execució del revestiment.

Els paraments d'aplicació han d'estar sanejats, nets i humits. Si cal, es poden repicar abans.

Quan l'arrebossat és esquerdejat, s'ha d'aplicar llançant amb força el morter contra els paraments.

Quan l'arrebossat és a bona vista, s'han de fer mestres amb el mateix morter a les cantonades i als racons.

Quan l'arrebossat és reglejat, s'han de fer mestres amb el mateix morter, als paraments, cantonades, racons i voltants d'obertures. Les arestes i les mestres han d'estar ben aplomades.

Quan l'arrebossat és esquitxat, s'ha d'aplicar en dues capes: la primera prement amb força sobre els paraments i la segona esquitxada sobre l'anterior.

Quan l'acabat és deixat de regle o remolinat, s'ha d'aplicar prement amb força sobre els paraments.

El lliscat s'ha d'aplicar quan encara estigui humida la capa d'arrebossat.

Durant l'adormiment s'ha d'humitejar la superfície del morter.

Per a fer assecatges artificials es requereix l'autorització explícita de la DF.
No s'han de fixar elements sobre l'arrebossat fins que hagin passat set dies, com a mínim, o s'hagi adormit.

3.- UNITAT I CRITERI D'AMIDAMENT

ARREBOSSAT:

m2 de superfície amidada segons les especificacions de la DT.

Amb deducció de la superfície corresponent a obertures d'acord amb els criteris següents:

En paraments verticals:

- Obertures ≤ 2 m2: No es dedueixen
- Obertures > 2 m2 i ≤ 4 m2: Es dedueix el 50%
- Obertures > 4 m2: Es dedueix el 100%

En paraments horitzontals:

- Obertures ≤ 1 m2: No es dedueixen
- Obertures > 1 m2: Es dedueix el 100%

Als forats que no es dedueixin, o que es dedueixin parcialment, l'amidament inclou la feina de fer els retorns, com ara brancals, llindes, etc. En cas de deduir-se el 100% del forat cal amidar també aquests paraments.

Aquests criteris inclouen la neteja dels elements que configuren les obertures, com és ara bastiments que s'hagin embrutat.

4.- NORMATIVA DE COMPLIMENT OBLIGATORI

No hi ha normativa de compliment obligatori.

5.- CONDICIONS DE CONTROL D'EXECUCIÓ I DE L'OBRA ACABADA

CONTROL D'EXECUCIÓ. OPERACIONS DE CONTROL:

Els punts de control més destacables són els següents:

- Inspecció de la superfície sobre la que es realitzarà l'arrebossat.
- Neteja i preparació de la superfície de suport
- Control d'execució de les mestres
- Acabat de la superfície
- Repassos i neteja final
- Inspecció visual de la superfície acabada.

CONTROL DE L'OBRA ACABADA. OPERACIONS DE CONTROL:

Els punts de control més destacables són els següents:

- Repassos i neteja final
- Inspecció visual de la superfície acabada.

CRITERIS DE PRESA DE MOSTRES:

Els controls s'han de realitzar segons les instruccions de la DF.

INTERPRETACIÓ DE RESULTATS I ACTUACIONS EN CAS D'INCOMPLIMENT:

Correcció per part del contractista de les irregularitats observades.

P8 REVESTIMENTS

P87 TRACTAMENTS SUPERFICIALS DE PREPARACIÓ I NETEJA

P876- NETEJA I PREPARACIÓ DE SUPORT PER A PINTAT POSTERIOR

0.- ELEMENTS QUE CONTEMPLA EL PLEC

P876-4UCZ.

1.- DEFINICIÓ I CONDICIONS DE LES PARTIDES D'OBRA EXECUTADES

Tractaments superficials de reparació i neteja d'elements de fusta o d'acer, per a aplicar posteriorment els recobriments d'acabat.

S'han considerat els tipus d'unitat d'obra següents:

- Escatat i decapat de pintures i/o vernissos sobre elements de fusta, amb decapat
 - Neteja i preparació de suport de fusta, amb mitjans manuals
 - Decapat de pintures i òxids sobre elements metàl·lics, amb decapat
 - Decapat de pintures i òxids sobre elements metàl·lics, amb raig de sorra i desgreixat amb alcohol
- L'execució de la unitat d'obra inclou les operacions següents:

Escatat i decapat amb producte decapant:

- Raspallat dels elements
 - Aplicació del producte decapant en successives aplicacions
-

- Neteja de la zona de treball
- Escatat i decapat amb raig de sorra:
- Protecció dels elements que no son objecte de la neteja
 - Aplicació de raig de sorra
 - Aplicació del producte desengreixant
 - Neteja de la zona de treball

Neteja amb mitjans manuals:

- Neteja i preparació de la superfície a tractar
- Neteja de la zona de treball

CONDICIONS GENERALS:

La superfície ha de quedar neta, sense greixos, òxid ni restes de materials adherits.

2.- CONDICIONS DEL PROCÉS D'EXECUCIÓ

CONDICIONS GENERALS:

S'han d'aturar els treballs en cas de pluja, neu o si la velocitat del vent és superior a 50 km/h. S'ha de comprovar la compatibilitat del sistema de neteja amb el suport a tractar.

Si s'utilitza projecció de sorra s'han de protegir els elements que no s'han de tractar, i s'ha de fer un sistema de recollida de la sorra projectada.

El sistema d'aplicació del producte s'ha d'escollir d'acord amb les instruccions del fabricant i l'autorització de la DF.

DECAPAT AMB PRODUCTE DECAPANT:

S'han d'aturar els treballs si es donen les condicions següents:

- Temperatures inferiors a 5°C o superiors a 30°C
- Humitat relativa de l'aire > 60%

Si un cop realitzats els treballs es donen aquestes condicions, s'ha de revisar la feina feta 24 h abans i s'han de refer les parts afectades.

Si el producte s'aplica en vàries capes, no s'ha d'aplicar una capa si l'anterior no esta completament seca.

3.- UNITAT I CRITERI D'AMIDAMENT

FUSTERIA:

m2 de superfície real amidada segons les especificacions de la DT.

Dedució de la superfície corresponent a l'envidrament per a peces amb una superfície envidrada de:

- Més d'un 75% del total: Es dedueix el 50%
- Menys del 75% i més del 50% del total: Es dedueix el 25%
- Menys del 50% del total o amb barretes: No es dedueix

ELEMENTS DE PROTECCIÓ:

m2 de superfície realment executada, segons les especificacions de la DT.

4.- NORMATIVA DE COMPLIMENT OBLIGATORI

NETEJA I PREPARACIÓ I PASSIVAT:

No hi ha normativa de compliment obligatori.

P8 REVESTIMENTS

P87 TRACTAMENTS SUPERFICIALS DE PREPARACIÓ I NETEJA

P87C- REJUNTAT DE PARAMENT

0.- ELEMENTS QUE CONTEMPLA EL PLEC

P87C-610S.

1.- DEFINICIÓ I CONDICIONS DE LES PARTIDES D'OBRA EXECUTADES

Operacions diferents amb la finalitat de reconstruir els junts d'un parament format per peces ceràmiques o de pedra, o per reblir els forats existents en el parament.

S'han considerat les operacions següents:

- Neteja dels junts de restes de greix amb solució hidroalcohòlica
 - Neteja dels junts de restes de morter o guix amb raspallat o amb paletines i aspiració
 - Rejuntat dels junts amb morter o buidat i neteja del material del junt. El morter ha de ser calç (aèria o hidràulica), amb sorres i terres naturals.
 - Reblert de forats amb peces ceràmiques fixades amb morter, arrebossat remolinat i tenyit reintegrador posterior
-

L'execució de la unitat d'obra inclou les operacions següents:

Neteja dels junts:

- Protecció dels elements que no son objecte de la neteja
- Execució de la neteja

Rejuntat dels junts amb morter o buidat i neteja del material del junt

- Buidat i neteja del material dels junts
- Estesa del morter
- Neteja del parament

Reblert de forats amb peces ceràmiques

- Neteja i preparació de la superfície de suport
- Col·locació de les peces fixades amb morter sobre el suport
- Execució de l'arrebossat
- Acabat de la superfície
- Cura del morter
- Repassos i neteja final
- Aplicació successiva, amb els intervals de necessaris, de les capes de pintura d'acabat

NETEJA DELS JUNTS:

Els junts han de quedar nets, sense greix ni restes de materials adherits.

En el parament acabat no ha d'haver-hi pols, clivelles, forats o d'altres defectes.

REJUNTAT DELS JUNTS:

Els junts han de quedar plens i enrasats, si la DF no especifica altres condicions.

Un cop acabats els treballs, la superfície ha de quedar neta de restes de material.

2.- CONDICIONS DEL PROCÉS D'EXECUCIÓ

CONDICIONS GENERALS:

S'ha de treballar a una temperatura ambient superior als 8°C i inferior als 40°C.

No s'ha de treballar amb pluja, neu o vent superior a 50 km/h.

NETEJA DELS JUNTS:

S'ha de comprovar la compatibilitat del sistema de neteja amb el suport a tractar.

No esta permès l'ús de raspalls de pèls metàl·lics durs o rígids.

REJUNTAT DELS JUNTS:

Abans d'estendre el morter cal comprovar que el junt està lliure de restes de material i té la fondària i l'amplària exigides.

Si el parament es de material absorbent, ha de tenir la humitat necessària per tal que no absorbeixi l'aigua del morter.

El morter s'ha d'estendre forçant-ne la penetració.

Un cop estés el morter, cal eliminar-ne les restes i netejar el parament amb aigua destil·lada sense pressió.

3.- UNITAT I CRITERI D'AMIDAMENT

NETEJA O REJUNTAT DELS JUNTS:

m2 de superfície amidada segons les especificacions de la DT.

Amb deducció de la superfície corresponent a obertures d'acord amb els criteris següents:

- Obertures ≤ 4 m2: No es dedueixen
- Obertures > 4 m: Es dedueix el 100%

Aquests criteris inclouen la superfície dels paraments laterals de l'obertura en una fondària de 30 cm, com a màxim, excepte en el cas d'obertures de més de 4,00 m2, en que aquesta superfície s'ha d'amidar expressament.

Inclouen igualment la neteja dels elements que configuren l'obertura, com ara bastiments que s'hagin embrutat.

4.- NORMATIVA DE COMPLIMENT OBLIGATORI

No hi ha normativa de compliment obligatori.

P8 REVESTIMENTS

P89 PINTATS

P899- PINTAT DE FINESTRES I BALCONERES

0.- ELEMENTS QUE CONTEMPLA EL PLEC

P899-653M.

1.- DEFINICIÓ I CONDICIONS DE LES PARTIDES D'OBRA EXECUTADES

Pintat d'elements de tancament mitjançant diferents capes aplicades en obra, prèvia neteja i preparació del suport amb mitjans manuals.

S'han considerat els tipus d'unitat d'obra següents:

- Pintat de finestres i balconeres de fusta
- Pintat de finestres i balconeres d'acer

L'execució de la unitat d'obra inclou les operacions següents:

- Neteja i preparació de la superfície a tractar
- Neteja de la zona de treball
- Aplicació de les capes d'emprimació, de protecció o de fons, necessàries i del tipus adequat segons la composició de la pintura d'acabat
- Aplicació successiva, amb els intervals d'assecatge, de les capes d'acabat

CONDICIONS GENERALS:

Després de l'operació de neteja i preparació, la superfície ha de quedar neta, sense greixos, òxid ni restes de pintures o vernissos adherits.

En el revestiment no hi ha d'haver fissures, bosses ni d'altres defectes.

Ha de tenir el color, la brillantor i la textura uniformes.

S'admet que s'hagin protegit totes les cares però que només s'hagin pintat les visibles.

Gruix de la pel·lícula seca del revestiment: ≥ 125 micres

2.- CONDICIONS DEL PROCÉS D'EXECUCIÓ

CONDICIONS GENERALS:

S'han d'aturar els treballs si es donen les condicions següents:

- Temperatures inferiors a 5°C o superiors a 30°C
- Humitat relativa de l'aire $> 60\%$
- En exteriors: Velocitat del vent > 50 km/h, Pluja

Si un cop realitzats els treballs es donen aquestes condicions, s'ha de revisar la feina feta 24 h abans i s'han de refer les parts afectades.

Les superfícies d'aplicació han de ser netes i sense pols, taques ni greixos.

S'han de corregir i eliminar els possibles defectes del suport amb massilla, segons les instruccions del fabricant.

No es pot pintar sobre suports molt freds ni sobreescalfats.

El sistema d'aplicació de la pintura s'ha d'escollir d'acord amb les instruccions del fabricant i l'autorització de la DF.

Quan el revestiment estigui format per més d'una capa, la primera capa s'ha d'aplicar lleugerament diluïda, segons les instruccions del fabricant.

S'han d'evitar els treballs que desprenduin pols o partícules prop de l'àrea a tractar, abans, durant i després de l'aplicació.

No s'admet la utilització de procediments artificials d'assecatge.

L'ordre d'execució de les feines ha de ser l'indicat en el primer apartat, on s'enumeren les operacions incloses a la unitat d'obra.

Cadascuna de les operacions que configuren la unitat d'obra ha de complir el seu plec de condicions.

Després d'executar cadascuna de les operacions que configuren la unitat d'obra, i abans de fer una operació que ocultï el resultat d'aquesta, s'ha de permetre que la DF verifiqui que es compleix el plec de condicions de l'operació.

3.- UNITAT I CRITERI D'AMIDAMENT

m² de superfície amidada segons les especificacions de la DT.

Deducció de la superfície corresponent a l'envidrament per a peces amb una superfície envidrada de:

- Més d'un 75% del total: Es dedueix el 50%
- Menys del 75% i més del 50% del total: Es dedueix el 25%
- Menys del 50% del total o amb barretes: No es dedueix

4.- NORMATIVA DE COMPLIMENT OBLIGATORI

No hi ha normativa de compliment obligatori.

P8 REVESTIMENTS

P89 PINTATS

P89G- PINTAT DE FINESTRES, BALCONERES I PORTES DE FUSTA

0.- ELEMENTS QUE CONTEMPLA EL PLEC

P89G-43TW.

1.- DEFINICIÓ I CONDICIONS DE LES PARTIDES D'OBRA EXECUTADES

Preparació i aplicació d'un recobriment de pintura sobre superfícies de materials diversos mitjançant diferents capes aplicades en obra.

S'han considerat els tipus de superfícies següents:

- Superfícies de fusta

S'han considerat els elements següents:

- Estructures

- Paraments

- Elements de tancament practicables (portes, finestres, balconeres)

- Elements de protecció (baranes o reixes)

L'execució de la unitat d'obra inclou les operacions següents:

- Preparació de la superfície a pintar, fregat de l'òxid i neteja prèvia si és el cas, amb aplicació de les capes d'emprimació, de protecció o de fons, necessàries i del tipus adequat segons la composició de la pintura d'acabat

- Aplicació successiva, amb els intervals d'assecat, de les capes de pintura d'acabat

CONDICIONS GENERALS:

En el revestiment no hi ha d'haver fissures, bosses ni d'altres defectes.

Ha de tenir el color, la brillantor i la textura uniformes.

A les finestres, balconeres i portes, s'admet que s'hagin protegit totes les cares però que només s'hagin pintat les visibles.

PINTAT A L'ESMALT:

Gruix de la pel·lícula seca del revestiment: ≥ 125 micres

2.- CONDICIONS DEL PROCÉS D'EXECUCIÓ

CONDICIONS GENERALS:

S'han d'aturar els treballs si es donen les condicions següents:

- Temperatures inferiors a 5°C o superiors a 30°C

- Humitat relativa de l'aire $> 60\%$

- En exteriors: Velocitat del vent > 50 km/h, Pluja

Si un cop realitzats els treballs es donen aquestes condicions, s'ha de revisar la feina feta 24 h abans i s'han de refer les parts afectades.

Les superfícies d'aplicació han de ser netes i sense pols, taques ni greixos.

S'han de corregir i eliminar els possibles defectes del suport amb massilla, segons les instruccions del fabricant.

No es pot pintar sobre suports molt freds ni sobreescalfats.

El sistema d'aplicació del producte s'ha d'escollir d'acord amb les instruccions del fabricant i l'autorització de la DF.

Quan el revestiment estigui format per més d'una capa, la primera capa s'ha d'aplicar lleugerament diluïda, segons les instruccions del fabricant.

S'han d'evitar els treballs que desprenguin pols o partícules prop de l'àrea a tractar, abans, durant i després de l'aplicació.

No s'admet la utilització de procediments artificials d'assecatge.

SUPERFÍCIES DE FUSTA:

La fusta no ha d'haver estat atacada per fongs o insectes, ni ha de tenir d'altres defectes.

El contingut d'humitat de la fusta, mesurat en diferents punts i a una fondària mínima de 5 mm, ha de ser inferior a un 15% per a coníferes o fustes toves i a un 12% per a frondoses o fustes dures.

S'han d'eliminar els nusos mal adherits i substituir-los per falques de fusta de les mateixes característiques. Els nusos sans que tenen exsudació de resina s'han de tapar amb goma laca.

Abans de l'aplicació de la 1ª capa s'han de corregir i eliminar els possibles defectes amb massilla, segons les instruccions del fabricant; passar paper de vidre en la direcció de les vetes i eliminar la pols.

3.- UNITAT I CRITERI D'AMIDAMENT

PINTAT DE PORTES, FINESTRES I BALCONERES:

m² de superfície de cada cara del tancament practicable tractat segons les especificacions de la DT amb les deduccions corresponents als envidraments segons els criteris següents:

Deducció de la superfície corresponent a l'envidrament per a peces amb una superfície envidrada de:

- Més d'un 75% del total: Es dedueix el 50%

- Menys del 75% i més del 50% del total: Es dedueix el 25%

- Menys del 50% del total o amb barretes: No es dedueix

4.- NORMATIVA DE COMPLIMENT OBLIGATORI

PER A LA RESTA D'ELEMENTS:

No hi ha normativa de compliment obligatori.

5.- CONDICIONS DE CONTROL D'EXECUCIÓ I DE L'OBRA ACABADA

CONTROL D'EXECUCIÓ. OPERACIONS DE CONTROL:

Els punts de control més destacables són els següents:

- Inspecció visual de la superfície a pintar.

- Acceptació del procediment d'aplicació de la pintura per part de la DF.
- Comprovació de l'assecatge d'una capa abans de procedir a una segona aplicació.
CONTROL D'EXECUCIÓ. CRITERIS DE PRESA DE MOSTRES:
Els controls s'han de realitzar segons les instruccions de la DF.
CONTROL D'EXECUCIÓ. INTERPRETACIÓ DE RESULTATS I ACTUACIONS EN CAS D'INCOMPLIMENT:
Correcció per part del contractista de les irregularitats observades.
CONTROL DE L'OBRA ACABADA. OPERACIONS DE CONTROL:
Inspecció visual de la unitat acabada.
En el control es seguiran els criteris indicats en l'article 7.4 de la part I del CTE.
Determinació del gruix de pel·lícula del recobriment sobre un element metàl·lic (UNE EN ISO 2808)
CONTROL DE L'OBRA ACABADA. CRITERIS DE PRESA DE MOSTRES:
Els controls s'han de realitzar segons les instruccions de la DF.
CONTROL DE L'OBRA ACABADA. INTERPRETACIÓ DE RESULTATS I ACTUACIONS EN CAS D'INCOMPLIMENT:
Correcció per part del contractista de les irregularitats observades.
No es permetrà la continuació dels treballs fins que no estiguin solucionats els errors d'execució.

P8 REVESTIMENTS

P89 PINTATS

P89I- PINTAT DE PARAMENT DE GUIX

0.- ELEMENTS QUE CONTEMPLA EL PLEC

P89I-4V8T.

1.- DEFINICIÓ I CONDICIONS DE LES PARTIDES D'OBRA EXECUTADES

Preparació i aplicació d'un recobriment de pintura sobre superfícies de materials diversos mitjançant diferents capes aplicades en obra.

S'han considerat els tipus de superfícies següents:

- Superfícies de ciment, formigó o guix

S'han considerat els elements següents:

- Estructures

- Paraments

- Elements de tancament practicables (portes, finestres, balconeres)

- Elements de protecció (baranes o reixes)

L'execució de la unitat d'obra inclou les operacions següents:

- Preparació de la superfície a pintar, fregat de l'òxid i neteja prèvia si és el cas, amb aplicació de les capes d'emprimació, de protecció o de fons, necessàries i del tipus adequat segons la composició de la pintura d'acabat

- Aplicació successiva, amb els intervals d'assecat, de les capes de pintura d'acabat

CONDICIONS GENERALS:

En el revestiment no hi ha d'haver fissures, bosses ni d'altres defectes.

Ha de tenir el color, la brillantor i la textura uniformes.

2.- CONDICIONS DEL PROCÉS D'EXECUCIÓ

CONDICIONS GENERALS:

S'han d'aturar els treballs si es donen les condicions següents:

- Temperatures inferiors a 5°C o superiors a 30°C

- Humitat relativa de l'aire > 60%

- En exteriors: Velocitat del vent > 50 km/h, Pluja

Si un cop realitzats els treballs es donen aquestes condicions, s'ha de revisar la feina feta 24 h abans i s'han de refer les parts afectades.

Les superfícies d'aplicació han de ser netes i sense pols, taques ni greixos.

S'han de corregir i eliminar els possibles defectes del suport amb massilla, segons les instruccions del fabricant.

No es pot pintar sobre suports molt freds ni sobreescalfats.

El sistema d'aplicació del producte s'ha d'escollir d'acord amb les instruccions del fabricant i l'autorització de la DF.

Quan el revestiment estigui format per més d'una capa, la primera capa s'ha d'aplicar lleugerament diluïda, segons les instruccions del fabricant.

S'han d'evitar els treballs que desprenguin pols o partícules prop de l'àrea a tractar, abans, durant

i després de l'aplicació.

No s'admet la utilització de procediments artificials d'assecatge.

SUPERFÍCIES DE CIMENT, FORMIGÓ O GUIX:

La superfície no ha de tenir fissures ni parts engrunades.

El suport ha d'estar suficientment sec i endurit per tal de garantir una bona adherència. Ha de tenir una humitat inferior al 6% en pes.

S'han de neutralitzar els àlcalis, les eflorescències, les floridures i les sals.

Temps mínim d'assecatge de la superfície abans d'aplicar la pintura:

- Guix: 3 mesos (hivern); 1 mes (estiu)
- Ciment: 1 mes (hivern); 2 setmanes (estiu)

En superfícies de guix, s'ha de verificar l'adherència del lliscat de guix.

3.- UNITAT I CRITERI D'AMIDAMENT

PINTAT DE PARAMENTS DE CIMENT O GUIX:

m² de superfície real amidada segons les especificacions de la DT.

Amb deducció de la superfície corresponent a obertures d'acord amb els criteris següents:

- Obertures <= 4 m²: No es dedueixen
- Obertures > 4 m²: Es dedueix el 100%

Aquests criteris inclouen la superfície dels paraments laterals de l'obertura en una fondària de 30 cm, com a màxim, excepte en el cas d'obertures de més de 4,00 m², en que aquesta superfície s'ha d'amidar expressament.

Inclouen igualment la neteja dels elements que configuren l'obertura, com ara bastiments que s'hagin embrutat.

4.- NORMATIVA DE COMPLIMENT OBLIGATORI

PER A LA RESTA D'ELEMENTS:

No hi ha normativa de compliment obligatori.

PC ENVIDRAMENTS

PC1 VIDRES PLANS

PC1E- VIDRE AÏLLANT DE DUES LLUNES INCOLORES, COL-LOCAT

0.- ELEMENTS QUE CONTEMPLA EL PLEC

PC1E-5DJN.

1.- DEFINICIÓ I CONDICIONS DE LES PARTIDES D'OBRA EXECUTADES

Envidrat amb vidre, allotjat en galzes sobre fusta, acer, alumini o PVC o entregat directament sobre buit d'obra, o millora acústica de balconera substituint els vidres antics per vidre laminat.

S'han considerat els tipus següents:

- Vidre aïllant o resistent al foc

S'han considerat les formes de col·locació següents:

- Col·locació amb llistó de vidre
- Col·locació amb perfils conformats de neoprè

L'execució de la unitat d'obra inclou les operacions següents:

Col·locació amb llistó de vidre:

- Neteja dels perfils de suport
- Aplicació d'una primera capa de màstic en el perímetre
- Col·locació de les falques de recolzament
- Col·locació de la fulla de vidre en el bastiment
- Aplicació d'un cordó de màstic omplint l'espai entre el vidre i el galze
- Col·locació del llistó perimetral
- Allisat del màstic i neteja final

Col·locació amb perfils conformats de neoprè:

- Neteja dels perfils de suport
- Col·locació del perfil conformat en el perímetre de la fulla de vidre
- Col·locació de la fulla de vidre en el bastiment

CONDICIONS GENERALS:

Ha d'estar col·locat de manera que no quedi sotmès als esforços produïts per contraccions, dilatacions o deformacions del suport.

Ha de quedar ben fixat en el seu emplaçament.

No ha d'estar en contacte amb d'altres vidres, ni amb formigó o metalls.
Tots els materials utilitzats han de ser compatibles entre ells.
El conjunt ha de ser totalment estanc.
Quan el vidre és reflector, la superfície reflectora ha d'anar col·locada a l'exterior.
Si són exteriors, s'han de col·locar sobre tancaments amb orificis de drenatge.
Fletxa del tancament: $\leq 1/300$ l

Alçària del galze i franquícia perimetral:

- Vidre amb cambra d'aire:

Gruix vidre 2 llunes + cambra d'aire (mm)	Semiperímetre vidre (m)	Alçària galze (mm)	Franquícia perimetral (mm) $\pm 0,5$
≤ 20	$\leq 0,8$	$18 \pm 1,5$	3
	0,8 - 3	$18 \pm 1,5$	3
	3 - 5	$20 \pm 2,0$	4
	5 - 7	$25 \pm 2,5$	5
> 20	$\leq 0,8$	$20 \pm 2,0$	4
	0,8 - 3	$20 \pm 2,0$	4
	3 - 5	$22 \pm 2,0$	5
	5 - 7	$25 \pm 2,5$	5

Franquícia lateral i amplària del galze:

Semiperímetre vidre (m)	Franquícia lateral (mm)	Amplària galze Gruix vidre + (2 x Franquícia lateral) (mm)
≤ 4	3	Gruix vidre + 6
> 4	5	Gruix vidre + 10

En el cas de la col·locació amb perfils conformats de neoprè, la franquícia pot reduir-se fins a 2 mm.

Toleràncies d'execució:

- Franquícia lateral i amplària del galze:

- Vidre amb cambra d'aire:

Gruix vidre 2 llunes + cambra d'aire (mm)	Semiperímetre vidre (m)	Franquícia lateral (mm)	Amplària galze (mm)
14 - 18	≤ 4	$\pm 0,5$	$\pm 2,0$
19 - 23			$\pm 2,5$
24 - 28			$\pm 3,0$
30 - 32			$\pm 3,5$
34 - 38			$\pm 4,0$
40 - 42			$\pm 4,5$
46			$\pm 5,0$
57			$\pm 6,0$
59 - 63			$\pm 6,5$
73			$\pm 7,5$
75			$\pm 8,0$
79			$\pm 8,5$
14			> 4
16 - 19	$\pm 2,5$		
20 - 24	$\pm 3,0$		
25 - 28	$\pm 3,5$		
30 - 34	$\pm 4,0$		
38	$\pm 4,5$		
40 - 42	$\pm 5,0$		
46	$\pm 5,5$		
57 - 59	$\pm 6,5$		
63	$\pm 7,0$		
73	$\pm 8,0$		
75 - 79	$\pm 8,5$		

VIDRE TREMPAT:

El vidre ha de portar totes les manufactures necessàries per a la seva posada a l'obra i no s'admet cap manufactura posterior.

Les peces metàl·liques de fixació han de portar una làmina de neoprè entre el vidre i el metall.
COL·LOCACIÓ AMB RIBET:

Ha de recolzar sobre falques de materials elastòmers o de fusta tractada, col·locades als extrems de la fusteria i a una distància d'1/10 de la seva llargària.

La llargària de les falques s'ha de determinar d'acord amb el tipus de material i la superfície del vidre.

El gruix de les falques ha d'estar en relació amb la franquícia lateral i perimetral.

S'ha de fer un segellat continu que garanteixi l'estanquitat a l'aigua i al pas de l'aire.

Amplària de les falques:

- Vidre aïllant: Gruix vidre (2 llunes+cambra d'aire)+ 3 mm

Toleràncies d'execució:

- Amplària de les falques (vidre aïllant):

Gruix vidre 2 llunes + cambra d'aire (mm)	Amplària falques (mm)
14 - 16	± 1,5
17 - 21	± 2,0
22 - 26	± 2,5
27 - 31	± 3,0
32 - 34	± 3,5
38 - 40	± 4,0
42 - 46	± 4,5
57 - 59	± 6,0
63	± 6,5
73 - 75	± 7,5
79	± 8,0

COL·LOCACIÓ AMB PERFILS CONFORMATS DE NEOPRÈ:

El perfil conformat de neoprè ha de tenir una pressió constant en tota la seva llargària.

2.- CONDICIONS DEL PROCÉS D'EXECUCIÓ

S'han de suspendre els treballs de col·locació quan la velocitat del vent superi els 50 km/h i la temperatura sigui inferior a 0°C.

La posada a l'obra no ha d'alterar les característiques de l'element.

3.- UNITAT I CRITERI D'AMIDAMENT

ENVIDRAT:

m2 de superfície amidada segons les especificacions de la DT.

S'han de considerar les respectives dimensions segons els criteris següents, cal prendre el múltiple immediat superior en cas que la dimensió no ho sigui:

VIDRE AÏLLANT, DE PROTECCIÓ AL FOC, LAMINAR DE SEGURETAT O ANTIBALA:

- Llargària i amplària: Múltiples de 3 cm

- Unitats amb superfície < 0,25 m2: 0,25 m2 per unitat

4.- NORMATIVA DE COMPLIMENT OBLIGATORI

COL·LOCACIÓ AMB LLISTÓ DE VIDRE O AMB PERFILS CONFORMATS DE NEOPRÈ:

* UNE 85222:1985 Ventanas. Acristalamiento y métodos de montaje.

5.- CONDICIONS DE CONTROL D'EXECUCIÓ I DE L'OBRA ACABADA

CONTROL D'EXECUCIÓ. OPERACIONS DE CONTROL:

Els punts de control més destacables són els següents:

- Inspecció visual del material abans de la seva col·locació, rebutjant les peces malmeses

- Neteja dels perfils de suport.

- Inspecció visual del procediment d'execució, d'acord a les condicions del plec i al procediment adoptat

CONTROL DE L'OBRA ACABADA. OPERACIONS DE CONTROL:

Els punts de control més destacables són els següents:

- Inspecció visual de la unitat acabada. Proves finals d'estanquitat

CRITERIS DE PRESA DE MOSTRES:

Els controls s'han de fer segons les indicacions de la DF.

INTERPRETACIÓ DE RESULTATS I ACTUACIONS EN CAS D'INCOMPLIMENT:

Correcció per part del contractista de les irregularitats observades.

No s'ha de permetre la continuació dels treballs fins que no estiguin solucionats els defectes d'execució.

PE INSTAL·LACIONS DE CLIMATITZACIÓ, CALEFACCIÓ I VENTILACIÓ MECÀNICA

PE4 XEMENEIES I CONDUCTES CIRCULARS

PE42- CONDUCTE CIRCULAR METÀL·LIC, COL·LOCAT

0.- ELEMENTS QUE CONTEMPLA EL PLEC

PE42-48UT,PE42-48RM,PE42-48RI,PE42-48R7,PE42-0001,PE42-0002,PE42-0003,PE42-0004,PE42-0005,PE42-0006,PE42-0007,PE42-0008,PE42-0009,PE42-0010.

1.- DEFINICIÓ I CONDICIONS DE LES PARTIDES D'OBRA EXECUTADES

Conductes muntats superficialment.

S'han considerat els materials següents:

- Alumini rígid
- Acer inoxidable
- Alumini flexible
- Planxa d'acer galvanitzat

L'execució de la unitat d'obra inclou les operacions següents:

- Col·locació dels suports per al muntatge superficial
- Col·locació dels conductes connectant-los amb junts i abraçadores

CONDICIONS GENERALS:

La situació del conducte ha de ser la reflectida a la DT o la indicada per la DF. Els conductes horitzontals han de passar a prop del sostre i amb una inclinació ascendent $\geq 3\%$.

Els conductes per al transport d'aire no poden allotjar conduccions d'altres instal·lacions mecàniques o elèctriques, ni ser travessats per aquestes.

El sistema de suport d'un conducte ha de tenir les dimensions dels elements que el constitueixen i ha d'estar espaiat de tal manera que sigui capaç de suportar, sense cedir, el pes del conducte i del seu aïllament tèrmic, si es el cas, així com el seu propi pes.

El sistema de suport no ha de debilitar l'estructura de l'edifici i la relació entre la càrrega que grava sobre l'element d'ancoratge i la càrrega que determina l'arrencament del mateix no ha de ser mai inferior a 1:4.

Si els conductes estan penjats del sostre, el tirant vertical ha de tenir una desviació $\leq 10^\circ$ respecte a la vertical. Els suports s'han de col·locar a prop de les unions entre els trams.

Les unions entre els conductes s'han de fer mitjançant maniguets d'unió i s'han de segellar. Les unions entre els accessoris i els conductes s'han de fer directament. Els accessoris han d'estar normalitzats.

A les unions amb conductes d'obra el tub s'ha d'introduir dins el conducte 1 o 2 cm. Si el tub ha d'anar revestit amb un conducte d'obra, cal que hi hagi una distància ≥ 5 cm entre el conducte i el tub, per a facilitar la circulació de l'aire.

El pas a través d'elements estructurals i de tancament s'ha de fer amb passamurs d'un diàmetre, com a mínim, 4 cm més gran que el diàmetre del conducte si l'element és de material incombustible i si l'element és combustible el diàmetre del passamurs ha de ser 10 cm més gran, com a mínim. L'espai entre els conductes s'ha d'omplir amb material incombustible.

Els conductes verticals es suportaran per mitjà de perfils a un sostre o a una paret vertical. La fixació dels conductes als maniguets d'unió s'ha de realitzar mitjançant cargols autoroscants o reblons.

Distància màxima entre suports horitzontals (UNE-EN 12236). Ha de complir

Distància màxima permesa entre suports verticals:

- Per a conductes de fins a 800mm de diàmetre: ≤ 8 m
- Per a conductes de diàmetres superiors a 800 mm: ≤ 4 m

Toleràncies d'instal·lació:

- Aplomat: 2/1000, ≤ 15 mm

Per a conductes d'alumini rígid, acer inoxidable o planxa d'acer galvanitzada la distància entre suports en els trams horitzontals ha de ser $\leq 3,5$ m i en trams verticals ≤ 8 m.

Per conductes d'alumini flexible la distància entre suports en els trams horitzontals ha de ser $\leq 1,5$ m i en los trams verticals ≤ 3 m

Les xarxes de conductes han d'estar equipades amb obertures de servei d'acord al que indica la norma UNE-ENV 12097 per a permetre les operacions de neteja i desinfecció.

Els elements instal·lats han de ser desmuntables i tenir una obertura d'accés o una secció desmuntable de conducte per a permetre les operacions de manteniment.

Els falsos sostres han de tenir registres d'inspecció en correspondència amb els registres de conductes i els aparells situats als mateixos.

Els conductes flexibles s'han d'instal·lar totalment desplegats i amb corbes de radi igual o major que el diàmetre nominal. La longitud màxima permesa és d'1,2 m.

CONDUCTES PER A VENTILACIÓ MECÀNICA

El conducte ha de tenir traçat vertical, excepte en els trams de connexió de les obertures d'extracció o ramals corresponents.

Ha de tenir un acabat que dificulti l'acumulació de brutícia i ha de ser practicable per al registre i neteja en la coronació i en l'arrencada.

Quan en la paret dels conductes es pugui arribar a la temperatura de rosada, hauran d'estar aïllats tèrmicament per tal d'evitar condensacions.

El conducte que travessi elements separadors de sectors d'incendi ha de complir les condicions de resistència al foc de l'apartat 3 de la secció S11 del CTE.

Ha de ser estanc a l'aire per a la seva pressió de dimensionat.

La boca d'expulsió, o extrem exterior del conducte d'extracció, ha de disposar de malla anti-ocells o element similar.

Ha d'estar separada:

- De qualsevol element d'entrada de ventilació: $d \geq 3$ m
- De zones ocupades habitualment: $d \geq 3$ m

2.- CONDICIONS DEL PROCÉS D'EXECUCIÓ

CONDICIONS GENERALS:

Si el tub flexible d'alumini es subministra comprimit cal estirar-lo aproximadament fins a cinc vegades per a instal·lar-lo. Els radis de curvatura mínims han de ser iguals al diàmetre exterior. Abans de començar els treballs de muntatge, s'ha de fer un replanteig que ha de ser aprovat per la DF.

Els conductes s'han d'inspeccionar i netejar abans de la seva col·locació.

CONDUCTES PER A VENTILACIÓ MECÀNICA

S'ha de preveure el pas de conductes a través del sostres i altres elements de partició horitzontal de tal forma que s'executin els necessaris jous o cèrcols. Els forats de pas del sostre han de proporcionar una franja perimetral de 20 mm que s'ha d'omplir amb aïllant tèrmic.

S'han cuidar les unions previstes per tal d'assegurar l'estanqueïtat dels junts.

Les obertures d'extracció connectades als conductes s'han de tapar adequadament per a evitar l'entrada de runa o d'altres objectes fins que es col·loquin els elements de protecció corresponents.

3.- UNITAT I CRITERI D'AMIDAMENT

m de llargària instal·lada, amidada segons les especificacions del projecte, entre els eixos dels elements o dels punts per connectar.

Aquest criteri inclou les pèrdues de material corresponents a retalls.

4.- NORMATIVA DE COMPLIMENT OBLIGATORI

Documento Básico de Salubridad DB-HS, parte II del CTE, aprobado por el Real Decreto 314/2006. Real Decreto 1027/2007, de 20 de julio, por el que se aprueba el Reglamento de Instalaciones Térmicas en los Edificios. (RITE).

Real Decreto 238/2013, de 5 de abril, por el que se modifican determinados artículos e instrucciones técnicas del Reglamento de Instalaciones Térmicas en los Edificios, aprobado por Real Decreto 1027/2007, de 20 de julio.

UNE-EN 1506:2007 Ventilación de edificios. Conductos de aire de chapa metálica y accesorios de sección circular. Dimensiones.

UNE-EN 12236:2003 Ventilación de edificios. Soportes y apoyos de la red de conductos. Requisitos de resistencia.

5.- CONDICIONS DE CONTROL D'EXECUCIÓ I DE L'OBRA ACABADA

CONTROL D'EXECUCIÓ. OPERACIONS DE CONTROL:

Les tasques de control a realitzar són les següents:

- Comprovació de la correcta implantació de la instal·lació a l'obra.
- Control de procés de muntatge i verificació de la correcta execució de la instal·lació: -
Verificació radis cobertura, peces d'unió entre trams de forma geomètrica diferent -
Verificació de l'accessibilitat als conductes i comportes - Verificació de la suportació de conductes segons UNE 100103
- Control de l'aïllament tèrmic de conductes segons especificacions
- Comprovació de l'estanquitat en conductes
- Comprovació del nivell sonor, velocitat i cabals en reixes i difusors.
- Comprovació de l'equilibrat dels difusors
- Ajust i equilibrat segons la IT 2.3 del RITE.
- Proves de recepció de xarxes de conductes: - Neteja interior de la xarxa de conductes d'aire: s'ha d'efectuar un cop s'hagi completat el muntatge de la xarxa i de la unitat de tractament d'aire, però abans de connectar les unitats terminals. - Abans que la xarxa es torni inaccessible per la instal·lació d'aïllament tèrmic o el tancament d'obres de manyeria i de falsos sostres, s'han de realitzar proves de resistència mecànica i d'estanquitat per a establir si s'ajusten al servei requerit, d'acord amb el projecte. - Per a la realització de proves, les obertures dels conductes han de tancar-se rigidament i quedar segellades.

CONTROL DE L'OBRA ACABADA. OPERACIONS DE CONTROL:

Les tasques de control a realitzar són les següents:

- Realització d'informe amb els resultats del control efectuat.

CRITERIS DE PRESA DE MOSTRES:

S'ha de comprovar l'execució de conductes en diferents zones segons determini en cada cas la DF.

El nivell sonor dels difusors i l'equilibrat s'ha de comprovar per mostreig intentant englobar les diferents zones.

INTERPRETACIÓ DE RESULTATS I ACTUACIONS EN CAS D'INCOMPLIMENT:

En cas de resultats negatius i anomalies, s'han de corregir els defectes sempre que sigui possible, en cas contrari s'ha de substituir el material afectat.

PE INSTAL·LACIONS DE CLIMATITZACIÓ, CALEFACCIÓ I VENTILACIÓ MECÀNICA

PEK REIXETES, DIFUSORS, COMPOTES, SILENCIADORS I ACCESSORIS

PEKI- REIXA D'INTEMPÈRIE, COL·LOCADA (D)

0.- ELEMENTS QUE CONTEMPLA EL PLEC

PEKI-0003,PEKI-0001,PEKI-0002,PEKI-0005,PEKI-0004,PEKI-0006.

1.- DEFINICIÓ I CONDICIONS DE LES PARTIDES D'OBRA EXECUTADES

Reixetes d'intempèrie d'alumini anoditzat, amb aletes en Z i malla metàl·lica interior d'acer inoxidable, fixades al bastiment.

L'execució de la unitat d'obra inclou les operacions següents:

- Replanteig de la reixeta
- Fixació de la reixeta al bastiment
- Retirada de l'obra de les restes d'emalatges, etc.

CONDICIONS GENERALS:

La posició ha de ser la reflectida a la DT o, en el seu defecte, la indicada per la DF.

Ha de quedar plana sobre l'allotjament.

La reixeta fixada al bastiment, ha de quedar sòlidament unida al bastiment de muntatge per mitjà del marc collat amb visos.

Les toleràncies de posició han de ser les fixades a la partida d'obra del conducte.

2.- CONDICIONS DEL PROCÉS D'EXECUCIÓ

La seva instal·lació no ha d'alterar les característiques de l'element.

Abans de començar els treballs de muntatge, es farà un replanteig previ que ha de ser aprovat per la DF

La reixeta s'ha d'inspeccionar abans de la seva col·locació.

S'ha de comprovar que les característiques del producte corresponen a les especificades al projecte.

Un cop col·locada la reixeta es procedirà a la retirada de l'obra de les restes d'emalatges, retalls, etc.

3.- UNITAT I CRITERI D'AMIDAMENT

Unitat de quantitat instal·lada, mesurada segons les especificacions de la DT.

4.- NORMATIVA DE COMPLIMENT OBLIGATORI

No hi ha normativa de compliment obligatori.

PE INSTAL·LACIONS DE CLIMATITZACIÓ, CALEFACCIÓ I VENTILACIÓ MECÀNICA

PEK REIXETES, DIFUSORS, COMPOTES, SILENCIADORS I ACCESSORIS

PEKK- REIXETA D'IMPULSIÓ D'UNA FILERA D'ALETES ORIENTABLES HORIZONTALS, COL·LOCADA

0.- ELEMENTS QUE CONTEMPLA EL PLEC

PEKK-0001,PEKK-0004,PEKK-0002,PEKK-0003.

1.- DEFINICIÓ I CONDICIONS DE LES PARTIDES D'OBRA EXECUTADES

Reixetes d'impulsió o retorn d'alumini.

S'han considerat els tipus de col·locació següents:

- Fixades al bastiment
- Recolzades sobre el bastidor

L'execució de la unitat d'obra inclou les operacions següents:

Reixetes fixades al bastiment:

- Col·locació del bastiment de muntatge
- Fixació de la reixeta al bastiment

Reixetes recolzades sobre bastiment:

- Col·locació de la reixeta a pressió en el seu allotjament

CONDICIONS GENERALS:

La posició ha de ser la reflectida a la DT o, en el seu defecte, la indicada per la DF.

Ha de quedar plana sobre l'allotjament.

La reixeta fixada al bastiment, ha de quedar sòlidament unida al bastiment de muntatge per mitjà del marc collat amb visos o a pressió.

La reixeta recolzada sobre el bastiment, ha de quedar situada en el seu allotjament i exercir una certa pressió. Ha de ser manipulable manualment.

Les toleràncies de posició han de ser les fixades a la partida d'obra del conducte.

Si la unitat terminal de retorn no incorpora cap dispositiu de recollida de brutícia, la seva part inferior ha de quedar a una distància mínima de 10 cm del terra.

Si la unitat terminal d'impulsió permet l'entrada d'un cos estrany de grandària superior o igual a 10 mm, aleshores aquesta ha d'anar col·locada a una distància mínima de 2 m del terra, mesurada respecte a la seva part inferior.

2.- CONDICIONS DEL PROCÉS D'EXECUCIÓ

La seva instal·lació no ha d'alterar les característiques de l'element.

Abans de començar els treballs de muntatge, s'ha de fer un replanteig que ha de ser aprovat per la DF.

La reixeta s'ha d'inspeccionar abans de la seva col·locació.

S'ha de comprovar que les característiques del producte corresponen a les especificades al projecte.

3.- UNITAT I CRITERI D'AMIDAMENT

Unitat de quantitat instal·lada, mesurada segons les especificacions de la DT.

4.- NORMATIVA DE COMPLIMENT OBLIGATORI

Real Decreto 1027/2007, de 20 de julio, por el que se aprueba el Reglamento de Instalaciones Térmicas en los Edificios. (RITE).

Real Decreto 238/2013, de 5 de abril, por el que se modifican determinados artículos e instrucciones técnicas del Reglamento de Instalaciones Térmicas en los Edificios, aprobado por Real Decreto 1027/2007, de 20 de julio.

PE INSTAL·LACIONS DE CLIMATITZACIÓ, CALEFACCIÓ I VENTILACIÓ MECÀNICA

PEM VENTILACIÓ ARTIFICIAL

PEM3- CAIXA DE VENTILACIÓ, COL·LOCADA

0.- ELEMENTS QUE CONTEMPLA EL PLEC

PEM3-D4N0.

1.- DEFINICIÓ I CONDICIONS DE LES PARTIDES D'OBRA EXECUTADES

Caixes de ventilació amb aïllament de polietilè, amb capacitat per a un ventilador axial, penjades del sostre i connectades al conducte rectangular.

L'execució de la unitat d'obra inclou les operacions següents:

- Col·locació dels suports de la caixa
- Col·locació de la caixa fent coincidir als seus forats amb els conductes corresponents
- Connexió a la xarxa elèctrica
- Prova de servei

CONDICIONS GENERALS:

La posició ha de ser la reflectida a la DT o, en el seu defecte, la indicada per la DF.

S'ha de collar mitjançant visos al suport, utilitzant els forats existents al marc de la caixa.

El suport ha d'estar penjat del sostre.

S'ha de suportar amb independència dels conductes, que no han d'exercir cap mena d'esforç. Les connexions han de ser flexibles per evitar la propagació d'ones sonores.

Ha d'estar col·locat de manera que les comportes de registre siguin accessibles i practicables per al seu manteniment.

S'ha de connectar a la xarxa d'alimentació elèctrica i comprovar que la tensió disponible sigui adient.

Toleràncies d'execució:

- Replanteig: ± 50 mm

- Nivell: ± 10 mm

2.- CONDICIONS DEL PROCÉS D'EXECUCIÓ

S'ha de comprovar que el sentit de gir del ventilador es el que li correspongui, així com el sentit de circulació de l'aire resultant.

Abans de començar els treballs de muntatge, s'ha de fer un replanteig que ha de ser aprovat per la DF.

S'ha de comprovar que les característiques del producte corresponen a les especificades al projecte.

3.- UNITAT I CRITERI D'AMIDAMENT

Unitat de quantitat instal·lada, mesurada segons les especificacions de la DT.

4.- NORMATIVA DE COMPLIMENT OBLIGATORI

Real Decreto 842/2002 de 2 de agosto, por el que se aprueba el Reglamento Electrotécnico de Baja Tensión. REBT 2002.

Real Decreto 1027/2007, de 20 de julio, por el que se aprueba el Reglamento de Instalaciones Térmicas en los Edificios. (RITE).

Real Decreto 238/2013, de 5 de abril, por el que se modifican determinados artículos e instrucciones técnicas del Reglamento de Instalaciones Térmicas en los Edificios, aprobado por Real Decreto 1027/2007, de 20 de julio.

5.- CONDICIONS DE CONTROL D'EXECUCIÓ I DE L'OBRA ACABADA

CONTROL D'EXECUCIÓ. OPERACIONS DE CONTROL:

Les tasques de control a realitzar són les següents:

- Comprovació de la correcta implantació dels equips a l'obra.
- Control del procés del muntatge, verificar la correcta execució de la instal·lació.
- Verificació que les vibracions no es transmeten al conducte.
- Verificació que els elements de subjecció tenen la mateixa resistència que l'exigida al ventilador.
- Control específic dels ventiladors: - Control de la situació dels ventiladors - Verificació de la no existència de sorolls anormals - Actuació elements de control (si n'hi ha)

- Certificat de garantia de fabricant, d'acord amb la llei vigent de defensa de consumidors i usuaris.

CONTROL DE L'OBRA ACABADA. OPERACIONS DE CONTROL:

Les tasques de control a realitzar són les següents:

- Control específic dels ventiladors: - Comprovació del funcionament del motor, consum (A)
- sentit de gir, velocitat (m/s), cabal (m^3/s), soroll (dBA)
- Manteniment de la instal·lació.
- Realització d'informe amb els resultats del control efectuat.

CRITERIS DE PRESA DE MOSTRES:

S'han de comprovar totes les unitats de ventilació.

INTERPRETACIÓ DE RESULTATS I ACTUACIONS EN CAS D'INCOMPLIMENT:

En cas de resultats negatius i anomalies, s'han de corregir els defectes sempre que sigui possible, en cas contrari s'ha de substituir el material afectat.

PE INSTAL·LACIONS DE CLIMATITZACIÓ, CALEFACCIÓ I VENTILACIÓ MECÀNICA

PEM VENTILACIÓ ARTIFICIAL

PEM6- VENTILADOR EN LÍNIA PER A CONDUCTE CIRCULAR, COL·LOCAT

0.- ELEMENTS QUE CONTEMPLA EL PLEC

PEM6-B65Q,PEM6-B665,PEM6-B65X,PEM6-B65O,PEM6-B65L.

1.- DEFINICIÓ I CONDICIONS DE LES PARTIDES D'OBRA EXECUTADES

Ventiladors en línia per a conductes circulars o rectangulars fixats i connectats al conducte.

L'execució de la unitat d'obra inclou les operacions següents:

- Col·locació i fixació del ventilador als elements de suport.
- Connexió a la xarxa elèctrica
- Prova de servei

CONDICIONS GENERALS:

La posició ha de ser la reflectida a la DT o, en el seu defecte, la indicada per la DF.

S'ha de comprovar, que el sentit de gir és el que li correspon, així com el sentit de circulació de l'aire resultant.

S'ha de connectar a la xarxa d'alimentació elèctrica i comprovar que la tensió disponible sigui adient.

S'ha de fixar mitjançant visos al suport, utilitzant els forats existents a la carcassa de l'aparell.

S'ha de suportar amb independència dels conductes, que no han d'exercir cap mena d'esforç. Les connexions han de ser flexibles per evitar la propagació d'ones sonores.

Ha d'estar col·locat de manera que les comportes de registre siguin accessibles i practicables per al seu manteniment.

En el cas de ventiladors amb el cos extraïble, s'ha de col·locar de manera que es pugui realitzar l'extracció del cos fàcilment per a les tasques de manteniment.

2.- CONDICIONS DEL PROCÉS D'EXECUCIÓ

S'ha de comprovar que el sentit de gir del ventilador es el que li correspongui, així com el sentit de circulació de l'aire resultant.

Abans de començar els treballs de muntatge, s'ha de fer un replanteig que ha de ser aprovat per la DF.

S'ha de comprovar que les característiques del producte corresponen a les especificades al projecte.

3.- UNITAT I CRITERI D'AMIDAMENT

Unitat de quantitat instal·lada, mesurada segons les especificacions de la DT.

4.- NORMATIVA DE COMPLIMENT OBLIGATORI

Real Decreto 842/2002 de 2 de agosto, por el que se aprueba el Reglamento Electrotécnico de Baja Tensión. REBT 2002.

Real Decreto 1027/2007, de 20 de julio, por el que se aprueba el Reglamento de Instalaciones Térmicas en los Edificios. (RITE).

Real Decreto 238/2013, de 5 de abril, por el que se modifican determinados artículos e instrucciones técnicas del Reglamento de Instalaciones Térmicas en los Edificios, aprobado por Real Decreto 1027/2007, de 20 de julio.

5.- CONDICIONS DE CONTROL D'EXECUCIÓ I DE L'OBRA ACABADA

CONTROL D'EXECUCIÓ. OPERACIONS DE CONTROL:

Les tasques de control a realitzar són les següents:

- Comprovació de la correcta implantació dels equips a l'obra.
- Control del procés del muntatge, verificar la correcta execució de la instal·lació.
- Verificació que les vibracions no es transmeten al conducte.
- Verificació que els elements de subjecció tenen la mateixa resistència que l'exigida al ventilador.
- Control específic dels ventiladors: - Control de la situació dels ventiladors -
- Verificació de la no existència de sorolls anormals - Actuació elements de control (si n'hi ha)

- Certificat de garantia de fabricant, d'acord amb la llei vigent de defensa de consumidors i usuaris.

CONTROL DE L'OBRA ACABADA. OPERACIONS DE CONTROL:

Les tasques de control a realitzar són les següents:

- Control específic dels ventiladors: - Comprovació del funcionament del motor, consum (A)
- sentit de gir, velocitat (m/s), cabal (m³ /s), soroll (dBA)
- Manteniment de la instal·lació.
- Realització d'informe amb els resultats del control efectuat.

CRITERIS DE PRESA DE MOSTRES:

S'han de comprovar totes les unitats de ventilació.

INTERPRETACIÓ DE RESULTATS I ACTUACIONS EN CAS D'INCOMPLIMENT:

En cas de resultats negatius i anomalies, s'han de corregir els defectes sempre que sigui possible, en cas contrari s'ha de substituir el material afectat.

B MATERIALS I COMPOSTOS

BE MATERIALS PER A INSTAL·LACIONS DE CLIMATITZACIÓ, CALEFACCIÓ I VENTILACIÓ MECÀNICA

BEK REIXETES, DIFUSORS, COMPORTES, SILENCIADORS I ACCESSORIS

BEKJ- REIXETA D'IMPULSIÓ D'UNA FILERA D'ALETES ORIENTABLES HORIZONTALS

0.- ELEMENTS QUE CONTEMPLA EL PLEC

BEKJ-0001, BEKJ-0004, BEKJ-0002, BEKJ-0003.

1.- DEFINICIÓ I CONDICIONS DELS ELEMENTS

Reixetes d'impulsió d'alumini anoditzat platejat per a fixar al bastiment.

CARACTERÍSTIQUES GENERALS:

Tots els materials, equips i accessoris no tindran en cap de les seves parts deformacions, fissures o senyals d'haver estat sotmesos a maltractaments abans o durant la instal·lació.

Les reixetes han de suportar els esforços deguts al seu propi pes, al moviment de l'aire, als propis de la seva manipulació, així com a les vibracions que es puguin produir com a conseqüència del règim normal de funcionament

No han de contaminar l'aire que circula a través seu

Ha d'estar formada per un bastidor metàl·lic de perfils angulars que reuneixi el conjunt d'aletes, preparat per a ser fixat al marc.

Les aletes han de tenir la possibilitat de pivotar sobre un punt de suport per a poder-les orientar.

No ha de tenir aletes despreses o deformades; les aletes han d'estar equidistants entre si.

La forma d'expressió de les mesures sempre ha de ser: Llargària x Alçària

2.- CONDICIONS DE SUBMINISTRAMENT I EMMAGATZEMATGE

Subministrament: Per unitats.

Emmagatzematge: En llocs protegits contra els impactes.

3.- UNITAT I CRITERI D'AMIDAMENT

Unitat d'amidament: la indicada a la descripció de l'element

Criteri d'amidament: quantitat necessària subministrada a l'obra

4.- NORMATIVA DE COMPLIMENT OBLIGATORI

Real Decreto 1027/2007, de 20 de julio, por el que se aprueba el Reglamento de Instalaciones Térmicas en los Edificios. (RITE).

**PROJECTE BÀSIC I D'EXECUCIÓ D'IGNIFUGAT DE L'ESTRUCTURA I INSTAL·LACIÓ DE VENTILACIÓ AL CENTRE FORMATIU CAN XATARRA.
ANTICS MAGATZEMS NADAL. Carrer de les Tàpies, 6 Barcelona 08001. Per a Foment de ciutat. S.A.**

JAVIER RIVERA CASAMIAN
ARQ. COL. 22242/9

BAIXADA DE SANT MIQUEL, 1, 2on 2a. 08002 BARCELONA. TEL. 670231082. MAIL. xrivera @coac.net

PR. AMIDAMENTS I PRESSUPOST

JUSTIFICACIÓ DE PREUS

MA D'OBRA

CODI	UA	DESCRIPCIÓ	PREU
A01-FEP6	h	Ajudant fuster	27,78000 €
A01-FEP9	h	Ajudant pintor	25,40000 €
A01-FEPC	h	Ajudant calefactor	25,36000 €
A01-FEPH	h	Ajudant muntador	25,40000 €
A0D-0007	h	Manobre	23,88000 €
A0D-0009	h	Manobre per a seguretat i salut	25,91000 €
A0E-000A	h	Manobre especialista	24,69000 €
A0F-000C	h	Oficial 1a calefactor	29,57000 €
A0F-000K	h	Oficial 1a fuster	31,60000 €
A0F-000R	h	Oficial 1a muntador	29,57000 €
A0F-000T	h	Oficial 1a paleta	28,61000 €
A0F-000V	h	Oficial 1a pintor	28,61000 €
A0F-000Y	h	Oficial 1a soldador	29,08000 €
A0F-0010	h	Oficial 1a vidrier	30,15000 €

JUSTIFICACIÓ DE PREUS

MAQUINÀRIA

CODI	UA	DESCRIPCIÓ	PREU	
C111-0056	h	Compressor amb dos martells pneumàtics	14,32000	€
C154-003N	h	Camió per a transport de 7 t	42,85000	€
C176-00FX	h	Formigonera de 165 l	2,10000	€
C17A-00JL	h	Mesclador continu per a morter preparat en sacs	1,54000	€
C1R1-00CX	m3	Subministrament de contenidor metàl·lic de 8 m3 de capacitat i recollida amb residus inerts o no especials	18,70000	€
C207-00E1	h	Equip i elements auxiliars per a tall oxiacetilènic	8,09000	€
CRE0-00C0	h	Motoserra	3,48000	€
CZ16-00EI	h	Equip de raig d'aire a pressió	3,40000	€

JUSTIFICACIÓ DE PREUS

MATERIALS

CODI	UA	DESCRIPCIÓ	PREU	
B011-05ME	m3	Aigua	2,04000	€
B03L-05N7	t	Sorra de pedrera per a morters	21,01000	€
B054-06DH	kg	Calç aèria hidratada CL 90-S, en sacs	0,32000	€
B083-06UE	kg	Colorant en pols per a morter	3,97000	€
B0AK-07AS	kg	Clau acer	1,99000	€
B0D41-07P7	m2	Post de fusta de pi per a 3 usos	7,73000	€
B1474-0XL0	u	Parella de botes baixes de seguretat industrial per a treballs de construcció en general, resistent a la humitat, de pell rectificada, amb turmellera encoixinada, amb puntera metàl·lica, sola antilliscant, falca amortidora d'impactes al taló i sense plantilla metàl·lica, homologades segons UNE-EN ISO 20344, UNE-EN ISO 20345, UNE-EN ISO 20346 i UNE-EN ISO 20347	20,07000	€
B1477-07TR	u	Casc de seguretat per a ús normal, contra cops, de polietilè amb un pes màxim de 400 g, homologat segons UNE-EN 812	6,71000	€
B147H-19PA	u	Faixa de protecció dorslubar	25,26000	€
B147J-0XKF	u	Parella de guants per a ús general, amb palmell, artells, ungles i dits index i polze de pell, dors de la mà i maniguet de cotó, folre interior i subjecció elàstica al canell	1,70000	€
B147O-10MPA	u	Mascareta autofiltrant contra partícules sòlides tipus FFP classe 3 no reutilitzable (NR), homologada segons UNE-EN 149	2,06000	€
B147P-19OE	u	Protector auditiu tipus orellera acoplable a casc industrial de seguretat, homologat segons UNE-EN 352-8, UNE-EN 397/A1 i UNE-EN 458	16,50000	€
B147Z-0XI6	u	Ulleres de seguretat antiimpactes estàndard, amb muntura universal, amb visor transparent i tractament contra l'entelament, homologades segons UNE-EN 167 i UNE-EN 168	7,88000	€
B1480-0XLP	u	Armillia reflectant amb tires reflectants a la cintura, al pit i a l'esquena, homologada segons UNE-EN 471	17,13000	€
B1487-0XM5	u	Granota de treball, de polièster i cotó, amb butxaques exteriors	13,17000	€
B1487-0XM7	u	Granota de treball per a construcció, de polièster i cotó (65%-35%), color beix, trama 240, amb butxaques interiors, homologada segons UNE-EN 340	28,38000	€
B1488-0XLH	u	Impermeable amb jaqueta, caputxa i pantalons, per a obres públiques, de PVC soldat de 0,4 mm de gruix, de color viu, homologat segons UNE-EN 340	7,01000	€
B775-0KR2	m2	Vel de polietilè de gruix 250 µm i de pes 240 g/m2	0,56000	€
B7JE-0GTM	dm3	Massilla per a segellats, d'aplicació amb pistola, de base silicona neutra monocomponent	26,85000	€
B811-1ZWX	t	Morter de calç per a ús corrent (GP), de designació CSII-W0, segons UNE-EN 998-1, en sacs	48,49000	€
B891-0P02	kg	Esmalt sintètic	15,07000	€
B896-HYAR	kg	Pintura plàstica, per a interiors	3,40000	€
B896-HYD6	kg	Pintura intumescent	9,71000	€
B8A1-W69N	kg	Vernís intumescent a base de resines a l'aigua de dos components, per a fusta	21,83000	€
B8Z6-0P2I	kg	Imprimació per a pintura intumescent	20,70000	€
B8ZK-0P39	l	Protector químic insecticida-fungicida per a fusta (TP8)	7,73000	€
B8ZM-0P35	kg	Segelladora	4,38000	€
BA11-1WS9	m2	Finestra de fusta de melis per a envernissar amb barretes, per a col·locar sobre bastiment de base, amb dues fulles batents, per a un buit d'obra d'1,05 a 1,49 m2 de superfície, classificació mínima 3 de permeabilitat a l'aire segons UNE-EN 12207, classificació mínima 5A d'estanquitat a l'aigua segons UNE-EN 12208 i classificació mínima C4 de resistència al vent segons UNE-EN 12210, amb bastiment amb caixa de persiana i guies	314,22000	€
BC15-0U6E	m2	Vidre aïllant de lluna incolora de 6 mm de gruix, cambra d'aire de 10 mm i lluna de 6 mm de gruix incolora	36,66000	€
BE42-0001	u	Colze D=355	75,00000	€
BE42-0002	u	Colze D=250	65,00000	€
BE42-0003	u	Colze D=200	55,00000	€
BE42-0004	u	Colze D=100	35,00000	€

JUSTIFICACIÓ DE PREUS

MATERIALS

CODI	UA	DESCRIPCIÓ	PREU	
BE42-0005	u	Adaptador D355	50,00000	€
BE42-0006	u	Adaptador D250	45,00000	€
BE42-0007	u	Adaptador D200	38,00000	€
BE42-0008	u	Adaptador D100	30,00000	€
BE42-0009	u	Peça reducció 355 a 250	90,00000	€
BE42-0010	u	Peça reducció 250 a 200	80,00000	€
BE42-0046	m	Conducte helicoïdal circular de planxa d'acer galvanitzat de 100 mm de diàmetre (s/UNE-EN 1506), de gruix 0,5 mm	3,98000	€
BE42-004H	m	Conducte helicoïdal circular de planxa d'acer galvanitzat de 200 mm de diàmetre (s/UNE-EN 1506), de gruix 0,5 mm	6,67000	€
BE42-004L	m	Conducte helicoïdal circular de planxa d'acer galvanitzat de 250 mm de diàmetre (s/UNE-EN 1506), de gruix 0,5 mm	8,19000	€
BE42-007S	m	Conducte helicoïdal circular de planxa d'acer galvanitzat de 355 mm de diàmetre (s/UNE-EN 1506), de gruix 0,5 mm	12,22000	€
BEKI-0001	u	Reixeta circular d'alumini anoditzat, amb lamel·les horitzontals fixes, sortida d'aire amb inclinació de 15°, color natural, contra la pluja, amb malla de protecció contra l'entrada de fulles i ocells, per a conducte d'admissió o extracció, de 250 mm de diàmetre, amb elements de fixació.	188,22000	€
BEKI-0002	u	Reixeta circular d'alumini anoditzat, amb lamel·les horitzontals fixes, sortida d'aire amb inclinació de 15°, color natural, contra la pluja, amb malla de protecció contra l'entrada de fulles i ocells, per a conducte d'admissió o extracció, de 200 mm de diàmetre, amb elements de fixació.	154,00000	€
BEKI-0003	u	Reixeta circular d'alumini anoditzat, amb lamel·les horitzontals fixes, sortida d'aire amb inclinació de 15°, color natural, contra la pluja, amb malla de protecció contra l'entrada de fulles i ocells, per a conducte d'admissió o extracció, de 315 mm de diàmetre, amb elements de fixació.	223,87000	€
BEKI-0004	u	Reixeta circular d'alumini anoditzat, amb lamel·les horitzontals fixes, sortida d'aire amb inclinació de 15°, color natural, contra la pluja, amb malla de protecció contra l'entrada de fulles i ocells, per a conducte d'admissió o extracció, de 125 mm de diàmetre, amb elements de fixació.	127,91000	€
BEKI-0005	u	Reixeta circular d'alumini anoditzat, amb lamel·les horitzontals fixes, sortida d'aire amb inclinació de 15°, color natural, contra la pluja, amb malla de protecció contra l'entrada de fulles i ocells, per a conducte d'admissió o extracció, de 160 mm de diàmetre, amb elements de fixació.	136,32000	€
BEKI-0006	u	Reixa 200x600	220,00000	€
BEKJ-0002	u	Reixeta d'impulsió, per a conducte circular, de xapa d'acer galvanitzat, superfície estàndard galvanitzada, amb lamel·les verticals i horitzontals regulables individualment, de 325x75 mm, fixació mitjançant cargols vistos.	76,34000	€
BEKJ-0003	u	Reixeta d'impulsió, per a conducte circular, de xapa d'acer galvanitzat, superfície estàndard galvanitzada, amb lamel·les verticals i horitzontals regulables individualment, de 225x75 mm, fixació mitjançant cargols vistos.	72,44000	€
BEKJ-0004	u	Reixeta d'impulsió, per a conducte circular, de xapa d'acer galvanitzat, superfície estàndard galvanitzada, amb lamel·les verticals i horitzontals regulables individualment, de 425x75 mm, fixació mitjançant cargols vistos.	83,85000	€
BEM1-00ZK	u	Caixa de ventilació de planxa d'acer galvanitzat i aïllament interior de poliètilè expandit, per a un ventilador axial de diàmetre 35 cm	200,00000	€
BEM8-207B	u	Ventilador en línia per a conducte circular amb cos extraïble de material plàstic per a un diàmetre de 160 mm, motor monofàsic d'una velocitat, IP X4, 60 W de potència absorbida per a un cabal màxim de 550 m3/h, nivell de pressió sonora de 30 a 35 dbA, amb temporitzador	177,13000	€
BEM8-207E	u	Ventilador en línia per a conducte circular amb cos extraïble de material de xapa d'acer per a un diàmetre de 315 mm, motor monofàsic de dos velocitats, IP X4, 250 W de potència absorbida per a un cabal màxim de 2000 m3/h, nivell de pressió sonora de 45 a 50 dbA, eficiència energètica segons REGLAMENTO (UE) 327/2011	468,46000	€
BEM8-207G	u	Ventilador en línia per a conducte circular amb cos extraïble de material de xapa d'acer per a un diàmetre de 250 mm, motor monofàsic de dos velocitats, IP X4, 180 W de potència absorbida per a un cabal màxim de 1300 m3/h, nivell de pressió sonora de 35 a 40 dbA, eficiència energètica segons REGLAMENTO (UE) 327/2011	358,03000	€
BEM8-207N	u	Ventilador en línia per a conducte circular amb cos extraïble de material plàstic per a un diàmetre de 125 mm, motor monofàsic de dos velocitats, IP X4, 35 W de potència absorbida per a un cabal màxim de 370 m3/h, nivell de pressió sonora de 30 a 35 dbA	132,14000	€

JUSTIFICACIÓ DE PREUS

MATERIALS

CODI	UA	DESCRIPCIÓ	PREU	
BEM8-207V	u	Ventilador en línia per a conducte circular amb cos extraïble de material plàstic per a un diàmetre de 200 mm, motor monofàsic d'una velocitat, IP X4, 150 W de potència absorbida per a un cabal màxim de 1060 m ³ /h, nivell de pressió sonora de 35 a 40 dbA, amb temporitzador, eficiència energètica segons REGLAMENTO (UE) 327/2011	287,76000	€
BEW1-00WY	u	Suport estàndard per a conducte circular de 100 mm de diàmetre	5,19000	€
BEW1-00X1	u	Suport estàndard per a conducte circular de 200 mm de diàmetre	6,44000	€
BEW1-00X2	u	Suport estàndard per a conducte circular de 250 mm de diàmetre	7,57000	€
BEW1-00XO	u	Suport estàndard per a conducte circular de 350 mm de diàmetre	8,60000	€
BEW2-FG8B	u	Suport estàndard per a conducte rectangular metàl·lic, preu superior	17,15000	€
BQU3-0TIC	u	Farmaciola portàtil d'urgència, amb el contingut establert a l'ordenança general de seguretat i salut en el treball	116,27000	€

JUSTIFICACIÓ DE PREUS

ELEMENTS COMPOSTOS

CODI	UA	DESCRIPCIÓ			PREU	
B07G-0MQE	m3	Morter de calç i sorra, amb colorant, amb 380 kg/m3 de calç aèria hidratada CL 90-S, amb una proporció en volum 1:4 i 10 N/mm2 de resistència a compressió, elaborat a l'obra amb formigonera 165 l	Rend.: 1,000		200,20000 €	
			Unitats	Preu	Parcial	Import
Ma d'obra						
A0E-000A	h	Manobre especialista	1,000 /R x	24,69000 =	24,69000	
			Subtotal:		24,69000	24,69000
Maquinària						
C176-00FX	h	Formigonera de 165 l	0,700 /R x	2,10000 =	1,47000	
			Subtotal:		1,47000	1,47000
Materials						
B011-05ME	m3	Aigua	0,200 x	2,04000 =	0,40800	
B083-06UE	kg	Colorant en pols per a morter	5,000 x	3,97000 =	19,85000	
B03L-05N7	t	Sorra de pedrera per a morters	1,520 x	21,01000 =	31,93520	
B054-06DH	kg	Calç aèria hidratada CL 90-S, en sacs	380,000 x	0,32000 =	121,60000	
			Subtotal:		173,79320	173,79320
DESPESES AUXILIARS				1,00 %		0,24690
COST DIRECTE						200,20010
COST EXECUCIÓ MATERIAL						200,20010

JUSTIFICACIÓ DE PREUS

PARTIDES D'OBRA

NÚM	CODI	UA	DESCRIPCIÓ					PREU
P-1	P127-0001	u	Muntatge i desmuntatge de bastida tubular metàl·lica mòbil per una altura de treball de 4 metres. Formada per bastiments de 70 cm i alçària <= 200 cm, amb bases regulables, tubs travessers, tubs de travament, plataformes de treball d'amplària com a mínim de 60 cm, escales d'accés, baranes laterals, sòcols.	Rend.: 1,000				29,29 €
Ma d'obra				Unitats	Preu	Parcial	Import	
	A01-FEPH	h	Ajudant muntador	0,500 /R x	25,40000 =	12,70000		
	A0F-000R	h	Oficial 1a muntador	0,500 /R x	29,57000 =	14,78500		
				Subtotal:		27,48500		27,48500
				DESPESES AUXILIARS	1,50 %			0,41228
				COST DIRECTE				27,89728
				DESPESES INDIRECTES	5,00 %			1,39486
				COST EXECUCIÓ MATERIAL				29,29214
P-2	P127-0002	u	Muntatge i desmuntatge de bastida tubular metàl·lica mòbil per una altura de treball de 5 metres. Formada per bastiments de 70 cm i alçària <= 200 cm, amb bases regulables, tubs travessers, tubs de travament, plataformes de treball d'amplària com a mínim de 60 cm, escales d'accés, baranes laterals, sòcols.	Rend.: 1,000				35,15 €
Ma d'obra				Unitats	Preu	Parcial	Import	
	A0F-000R	h	Oficial 1a muntador	0,600 /R x	29,57000 =	17,74200		
	A01-FEPH	h	Ajudant muntador	0,600 /R x	25,40000 =	15,24000		
				Subtotal:		32,98200		32,98200
				DESPESES AUXILIARS	1,50 %			0,49473
				COST DIRECTE				33,47673
				DESPESES INDIRECTES	5,00 %			1,67384
				COST EXECUCIÓ MATERIAL				35,15057
P-3	P127-0003	u	Muntatge i desmuntatge de bastida tubular metàl·lica mòbil per una altura de treball de 4 metres per exterior. Formada per bastiments de 70 cm i alçària <= 200 cm, amb bases regulables, tubs travessers, tubs de travament, plataformes de treball d'amplària com a mínim de 60 cm, escales d'accés, baranes laterals, sòcols. Inclou zona de protecció.	Rend.: 1,000				32,22 €
Ma d'obra				Unitats	Preu	Parcial	Import	
	A0F-000R	h	Oficial 1a muntador	0,550 /R x	29,57000 =	16,26350		
	A01-FEPH	h	Ajudant muntador	0,550 /R x	25,40000 =	13,97000		
				Subtotal:		30,23350		30,23350

JUSTIFICACIÓ DE PREUS

PARTIDES D'OBRA

NÚM	CODI	UA	DESCRIPCIÓ				PREU
				DESPESES AUXILIARS	1,50	%	0,45350
				COST DIRECTE			30,68700
				DESPESES INDIRECTES	5,00	%	1,53435
				COST EXECUCIÓ MATERIAL			32,22135
P-4	P127-0004	u	Muntatge i desmuntatge de bastida tubular metàl·lica fixe per una altura de treball de 5 metres. Formada per bastiments de 70 cm i alçària <= 200 cm, amb bases regulables, tubs travessers, tubs de travament, plataformes de treball d'amplària com a mínim de 60 cm, escales d'accés, baranes laterals, sòcols.	Rend.: 1,000			58,58 €
				Unitats	Preu	Parcial	Import
			Ma d'obra				
	A0F-000R	h	Oficial 1a muntador	1,000 /R x	29,57000 =	29,57000	
	A01-FEPH	h	Ajudant muntador	1,000 /R x	25,40000 =	25,40000	
				Subtotal:		54,97000	54,97000
				DESPESES AUXILIARS	1,50	%	0,82455
				COST DIRECTE			55,79455
				DESPESES INDIRECTES	5,00	%	2,78973
				COST EXECUCIÓ MATERIAL			58,58428
P-5	P127-EKJO	m2	Muntatge i desmuntatge de bastida tubular metàl·lica fixe, formada per bastiments de 70 cm i alçària <= 200 cm, amb bases regulables, tubs travessers, tubs de travament, plataformes de treball d'amplària com a mínim de 60 cm, escales d'accés, baranes laterals, sòcols i xarxa de protecció de poliamida, col·locada a tota la cara exterior i amarradors cada 20 m2 de façana, inclosos tots els elements de senyalització normalitzats i el transport amb un recorregut total màxim de 20 km	Rend.: 1,000			8,65 €
				Unitats	Preu	Parcial	Import
			Ma d'obra				
	A0F-000R	h	Oficial 1a muntador	0,080 /R x	29,57000 =	2,36560	
	A01-FEPH	h	Ajudant muntador	0,160 /R x	25,40000 =	4,06400	
				Subtotal:		6,42960	6,42960
			Maquinària				
	C154-003N	h	Camió per a transport de 7 t	0,040 /R x	42,85000 =	1,71400	
				Subtotal:		1,71400	1,71400
				DESPESES AUXILIARS	1,50	%	0,09644
				COST DIRECTE			8,24004
				DESPESES INDIRECTES	5,00	%	0,41200
				COST EXECUCIÓ MATERIAL			8,65205

JUSTIFICACIÓ DE PREUS

PARTIDES D'OBRA

NÚM	CODI	UA	DESCRIPCIÓ					PREU
P-6	P1474-65MY	u	Parella de botes baixes de seguretat industrial per a treballs de construcció en general, resistent a la humitat, de pell rectificada, amb turmellera encoixinada, amb puntera metàl·lica, sola antilliscant, falca amortidora d'impactes al taló i sense plantilla metàl·lica, homologades segons UNE-EN ISO 20344, UNE-EN ISO 20345, UNE-EN ISO 20346 i UNE-EN ISO 20347	Rend.: 1,000				21,07 €
				Unitats	Preu	Parcial	Import	
	Materials							
	B1474-0XL0	u	Parella de botes baixes de seguretat industrial per a treballs de construcció en general, resistent a la humitat, de pell rectificada, amb turmellera encoixinada, amb puntera metàl·lica, sola antilliscant, falca amortidora d'impactes al taló i sense plantilla metàl·lica, homologades segons UNE-EN ISO 20344, UNE-EN ISO 20345, UNE-EN ISO 20346 i UNE-EN ISO 20347	1,000	x 20,07000 =	20,07000		
					Subtotal:	20,07000	20,07000	
					COST DIRECTE		20,07000	
					DESPESES INDIRECTES	5,00 %	1,00350	
					COST EXECUCIÓ MATERIAL		21,07350	
P-7	P1477-65LG	u	Casc de seguretat per a ús normal, contra cops, de polietilè amb un pes màxim de 400 g, homologat segons UNE-EN 812	Rend.: 1,000				7,05 €
				Unitats	Preu	Parcial	Import	
	Materials							
	B1477-07TR	u	Casc de seguretat per a ús normal, contra cops, de polietilè amb un pes màxim de 400 g, homologat segons UNE-EN 812	1,000	x 6,71000 =	6,71000		
					Subtotal:	6,71000	6,71000	
					COST DIRECTE		6,71000	
					DESPESES INDIRECTES	5,00 %	0,33550	
					COST EXECUCIÓ MATERIAL		7,04550	
P-8	P147H-65NO	u	Faixa de protecció dorslumber	Rend.: 1,000				26,52 €
				Unitats	Preu	Parcial	Import	
	Materials							
	B147H-19PA	u	Faixa de protecció dorslumber	1,000	x 25,26000 =	25,26000		
					Subtotal:	25,26000	25,26000	

JUSTIFICACIÓ DE PREUS

PARTIDES D'OBRA

NÚM	CODI	UA	DESCRIPCIÓ				PREU
			COST DIRECTE				25,26000
			DESPESES INDIRECTES		5,00	%	1,26300
			COST EXECUCIÓ MATERIAL				26,52300
P-9	P147L-EQDA	u	Parella de guants per a ús general, amb palmell, artells, ungles i dits índex i polze de pell, dors de la mà i maniguet de cotó, folre interior, i subjecció elàstica al canell	Rend.: 1,000			1,79 €
Materials			Unitats	Preu	Parcial	Import	
	B147J-0XKF	u	Parella de guants per a ús general, amb palmell, artells, ungles i dits índex i polze de pell, dors de la mà i maniguet de cotó, folre interior i subjecció elàstica al canell	1,000	x	1,70000 =	1,70000
			Subtotal:			1,70000	1,70000
			COST DIRECTE				1,70000
			DESPESES INDIRECTES		5,00	%	0,08500
			COST EXECUCIÓ MATERIAL				1,78500
P-10	P147O-10MP9	u	Mascareta autofiltrant contra partícules sòlides tipus FFP classe 3 no reutilitzable (NR), homologada segons UNE-EN 149	Rend.: 1,000			2,16 €
Materials			Unitats	Preu	Parcial	Import	
	B147O-10M	u	Mascareta autofiltrant contra partícules sòlides tipus FFP classe 3 no reutilitzable (NR), homologada segons UNE-EN 149	1,000	x	2,06000 =	2,06000
			Subtotal:			2,06000	2,06000
			COST DIRECTE				2,06000
			DESPESES INDIRECTES		5,00	%	0,10300
			COST EXECUCIÓ MATERIAL				2,16300
P-11	P147P-EPWW	u	Protector auditiu tipus orellera acoplable a casc industrial de seguretat, homologat segons UNE-EN 352-8, UNE-EN 397/A1 i UNE-EN 458	Rend.: 1,000			17,33 €
Materials			Unitats	Preu	Parcial	Import	
	B147P-19O	u	Protector auditiu tipus orellera acoplable a casc industrial de seguretat, homologat segons UNE-EN 352-8, UNE-EN 397/A1 i UNE-EN 458	1,000	x	16,50000 =	16,50000
			Subtotal:			16,50000	16,50000

JUSTIFICACIÓ DE PREUS

PARTIDES D'OBRA

NÚM	CODI	UA	DESCRIPCIÓ					PREU
P-15	P1487-EQE2	u	Granota de treball per a construcció, de polièster i cotó (65%-35%), color beix, trama 240, amb butxaques interiors, homologada segons UNE-EN 340	Rend.: 1,000				29,80 €
				Unitats	Preu	Parcial	Import	
Materials								
	B1487-0XM7	u	Granota de treball per a construcció, de polièster i cotó (65%-35%), color beix, trama 240, amb butxaques interiors, homologada segons UNE-EN 340	1,000	x	28,38000 =	28,38000	
				Subtotal:			28,38000	28,38000
				COST DIRECTE				28,38000
				DESPESES INDIRECTES	5,00	%		1,41900
				COST EXECUCIÓ MATERIAL				29,79900
P-16	P1488-EQEY	u	Impermeable amb jaqueta, caputxa i pantalons, per a obres públiques, de PVC soldat de 0,4 mm de gruix, de color viu, homologat segons UNE-EN 340	Rend.: 1,000				7,36 €
				Unitats	Preu	Parcial	Import	
Materials								
	B1488-0XLH	u	Impermeable amb jaqueta, caputxa i pantalons, per a obres públiques, de PVC soldat de 0,4 mm de gruix, de color viu, homologat segons UNE-EN 340	1,000	x	7,01000 =	7,01000	
				Subtotal:			7,01000	7,01000
				COST DIRECTE				7,01000
				DESPESES INDIRECTES	5,00	%		0,35050
				COST EXECUCIÓ MATERIAL				7,36050
P-17	P1D2-HA2M	m2	Protecció de la pols i la runa de mobiliari amb vel de polietilè, de 0,25 mm de gruix adherida amb cinta adhesiva plàstica per a làmines de polietilè, inclòs fixada al parament mitjançant un bastiment	Rend.: 1,000				4,62 €
				Unitats	Preu	Parcial	Import	
Ma d'obra								
	A0D-0007	h	Manobre	0,050	/R x	23,88000 =	1,19400	
	A0F-000K	h	Oficial 1a fuster	0,050	/R x	31,60000 =	1,58000	
				Subtotal:			2,77400	2,77400
Materials								
	B0D41-07P7	m2	Post de fusta de pi per a 3 usos	0,100	x	7,73000 =	0,77300	
	B775-0KR2	m2	Vel de polietilè de gruix 250 µm i de pes 240 g/m2	1,100	x	0,56000 =	0,61600	
	B0AK-07AS	kg	Clau acer	0,100	x	1,99000 =	0,19900	
				Subtotal:			1,58800	1,58800

JUSTIFICACIÓ DE PREUS

PARTIDES D'OBRA

NÚM	CODI	UA	DESCRIPCIÓ				PREU	
				DESPESES AUXILIARS	1,50	%	0,04161	
				COST DIRECTE			4,40361	
				DESPESES INDIRECTES	5,00	%	0,22018	
				COST EXECUCIÓ MATERIAL			4,62379	
P-18	P2140-0001	u	F2. Desmuntatge de full de finestra amb mitjans manuals, realització de nova fulla de finestra de fusta de pi melis composta per una fulla practicable rectangular i un panell fixe de fusta massissa amb un forat per a conducte de ventilació de 30 cm de diàmetre de forma irregular a la part superior. Vidre aïllant de lluna incolora de 6 mm de gruix, cambra d'aire de 10 mm i lluna de 6 mm de gruix incolora, col·locat amb llistó de vidre sobre fusta. Mesura total de la finestra a modificar: 155x140 cm	Rend.: 1,000			823,45 €	
					Unitats	Preu	Parcial	Import
			Ma d'obra					
	A01-FEP6	h	Ajudant fuster	4,000	/R x	27,78000 =	111,12000	
	A0F-000K	h	Oficial 1a fuster	2,000	/R x	31,60000 =	63,20000	
	A0D-0007	h	Manobre	3,000	/R x	23,88000 =	71,64000	
					Subtotal:		245,96000	245,96000
			Materials					
	BA11-1WS9	m2	Finestra de fusta de melis per a envernissar amb barretes, per a col·locar sobre bastiment de base, amb dues fulles batents, per a un buit d'obra d'1,05 a 1,49 m2 de superfície, classificació mínima 3 de permeabilitat a l'aire segons UNE-EN 12207, classificació mínima 5A d'estanquitat a l'aigua segons UNE-EN 12208 i classificació mínima C4 de resistència al vent segons UNE-EN 12210, amb bastiment amb caixa de persiana i guies	1,500	x	314,22000 =	471,33000	
	B7JE-0GTM	dm3	Massilla per a segellats, d'aplicació amb pistola, de base silicona neutra monocomponent	0,300	x	26,85000 =	8,05500	
					Subtotal:		479,38500	479,38500
			Partides d'obra					
	PC1E-5DJN	m2	Vidre aïllant de lluna incolora de 6 mm de gruix, cambra d'aire de 10 mm i lluna de 6 mm de gruix incolora, col·locat amb llistó de vidre sobre fusta, acer o alumini	1,000	x	55,20225 =	55,20225	
					Subtotal:		55,20225	55,20225
				DESPESES AUXILIARS	1,50	%	3,68940	
				COST DIRECTE			784,23665	
				DESPESES INDIRECTES	5,00	%	39,21183	
				COST EXECUCIÓ MATERIAL			823,44848	

JUSTIFICACIÓ DE PREUS

PARTIDES D'OBRA

NÚM	CODI	UA	DESCRIPCIÓ					PREU
P-19	P2140-0002	u	F3. Substitució d'un vidre fix en una finestra per a la col·locació d'un panell fixe de fusta massissa amb un forat per a conducte de ventilació de 30 cm de diàmetre. Mesures aproximades del vidre a actuar 50x50 cm. Mesura total de la finestra: 120x230 cm	Rend.: 1,000				344,12 €
				Unitats	Preu	Parcial	Import	
Ma d'obra								
	A0F-000K	h	Oficial 1a fuster	2,000 /R x	31,60000 =	63,20000		
	A0D-0007	h	Manobre	2,000 /R x	23,88000 =	47,76000		
	A01-FEP6	h	Ajudant fuster	4,000 /R x	27,78000 =	111,12000		
						Subtotal:	222,08000	222,08000
Materials								
	B7JE-0GTM	dm3	Massilla per a segellats, d'aplicació amb pistola, de base silicona neutra monocomponent	0,300 x	26,85000 =	8,05500		
	BA11-1WS9	m2	Finestra de fusta de melis per a envernissar amb barretes, per a col·locar sobre bastiment de base, amb dues fulles batents, per a un buit d'obra d'1,05 a 1,49 m2 de superfície, classificació mínima 3 de permeabilitat a l'aire segons UNE-EN 12207, classificació mínima 5A d'estanquitat a l'aigua segons UNE-EN 12208 i classificació mínima C4 de resistència al vent segons UNE-EN 12210, amb bastiment amb caixa de persiana i guies	0,300 x	314,22000 =	94,26600		
						Subtotal:	102,32100	102,32100
				DESPESES AUXILIARS	1,50 %			3,33120
				COST DIRECTE				327,73220
				DESPESES INDIRECTES	5,00 %			16,38661
				COST EXECUCIÓ MATERIAL				344,11881
P-20	P2140-0003	u	F4. Desmuntatge de full de finestra amb mitjans manuals, realització de nova fulla de finestra de fusta de pi melis composta per una fulla practicable rectangular amb un llistó intermig i un panell fixe de fusta massissa amb un forat per a conducte de ventilació de 30 cm de diàmetre de forma rectangular a la part superior. Vidre aïllant de lluna incolora de 6 mm de gruix, cambra d'aire de 10 mm i lluna de 6 mm de gruix incolora, col·locat amb llistó de vidre sobre fusta. Mesura total de la finestra a modificar: 144x150 cm	Rend.: 1,000				766,37 €
				Unitats	Preu	Parcial	Import	
Ma d'obra								
	A0D-0007	h	Manobre	2,000 /R x	23,88000 =	47,76000		
	A01-FEP6	h	Ajudant fuster	4,000 /R x	27,78000 =	111,12000		
	A0F-000K	h	Oficial 1a fuster	4,000 /R x	31,60000 =	126,40000		
						Subtotal:	285,28000	285,28000
Materials								
	BA11-1WS9	m2	Finestra de fusta de melis per a envernissar amb barretes, per a col·locar sobre bastiment de base, amb dues fulles batents, per a un buit d'obra d'1,05 a	1,200 x	314,22000 =	377,06400		

JUSTIFICACIÓ DE PREUS

PARTIDES D'OBRA

NÚM	CODI	UA	DESCRIPCIÓ				PREU
			1,49 m2 de superfície, classificació mínima 3 de permeabilitat a l'aire segons UNE-EN 12207, classificació mínima 5A d'estanquitat a l'aigua segons UNE-EN 12208 i classificació mínima C4 de resistència al vent segons UNE-EN 12210, amb bastiment amb caixa de persiana i guies				
	B7JE-0GTM	dm3	Massilla per a segellats, d'aplicació amb pistola, de base silicona neutra monocomponent	0,300	x	26,85000 =	8,05500
						Subtotal:	385,11900
							385,11900
	Partides d'obra						
	PC1E-5DJN	m2	Vidre aïllant de lluna incolora de 6 mm de gruix, cambra d'aire de 10 mm i lluna de 6 mm de gruix incolora, col·locat amb llistó de vidre sobre fusta, acer o alumini	1,000	x	55,20225 =	55,20225
						Subtotal:	55,20225
							55,20225
			DESPESES AUXILIARS			1,50 %	4,27920
			COST DIRECTE				729,88045
			DESPESES INDIRECTES			5,00 %	36,49402
			COST EXECUCIÓ MATERIAL				766,37447

P-21	P2140-4RRL	u	F1. Desmuntatge de full de finestra amb mitjans manuals, realització de nova fulla de finestra de fusta de pi melis composta per una fulla practicable de forma irregular i un panell fixe de fusta massissa rectangular amb un forat per a conducte de ventilació de 30 cm de diàmetre. Vidre aïllant de lluna incolora de 6 mm de gruix, cambra d'aire de 10 mm i lluna de 6 mm de gruix incolora, col·locat amb llistó de vidre sobre fusta. Mesura total de la finestra a modificar: 175x130 cm	Rend.: 1,000			1.152,77	€
-------------	-------------------	----------	---	---------------------	--	--	-----------------	----------

			Unitats	Preu	Parcial	Import	
Ma d'obra							
	A01-FEP6	h	Ajudant fuster	4,000 /R x	27,78000 =	111,12000	
	A0F-000K	h	Oficial 1a fuster	8,000 /R x	31,60000 =	252,80000	
	A0D-0007	h	Manobre	8,000 /R x	23,88000 =	191,04000	
					Subtotal:	554,96000	
						554,96000	
Materials							
	B7JE-0GTM	dm3	Massilla per a segellats, d'aplicació amb pistola, de base silicona neutra monocomponent	0,300	x	26,85000 =	8,05500
	BA11-1WS9	m2	Finestra de fusta de melis per a envernissar amb barretes, per a col·locar sobre bastiment de base, amb dues fulles batents, per a un buit d'obra d'1,05 a 1,49 m2 de superfície, classificació mínima 3 de permeabilitat a l'aire segons UNE-EN 12207, classificació mínima 5A d'estanquitat a l'aigua segons UNE-EN 12208 i classificació mínima C4 de resistència al vent segons UNE-EN 12210, amb bastiment amb caixa de persiana i guies	1,500	x	314,22000 =	471,33000
						Subtotal:	479,38500
							479,38500
Partides d'obra							

JUSTIFICACIÓ DE PREUS

PARTIDES D'OBRA

NÚM	CODI	UA	DESCRIPCIÓ					PREU	
	PC1E-5DJN	m2	Vidre aïllant de lluna incolora de 6 mm de gruix, cambra d'aire de 10 mm i lluna de 6 mm de gruix incolora, col·locat amb llistó de vidre sobre fusta, acer o alumini	1,000	x	55,20225	=	55,20225	
Subtotal:								55,20225	55,20225
DESPESES AUXILIARS								1,50 %	8,32440
COST DIRECTE									1.097,87165
DESPESES INDIRECTES								5,00 %	54,89358
COST EXECUCIÓ MATERIAL									1.152,76523

P-22	P2140-0001	u	Realització de forat de 50x50 com a màxim dins de paret de pedra, amb mitjans manuals i càrrega manual de runa sobre camió o contenidor	Rend.: 1,000				203,60	€
Ma d'obra									
	A0D-0007	h	Manobre	8,000	/R x	23,88000	=	191,04000	
Subtotal:								191,04000	191,04000
DESPESES AUXILIARS								1,50 %	2,86560
COST DIRECTE									193,90560
DESPESES INDIRECTES								5,00 %	9,69528
COST EXECUCIÓ MATERIAL									203,60088

P-23	P2140-4RNP	m2	Enderroc de sostre nerrat de formigó armat, a mà i amb compressor i càrrega manual de runa sobre camió o contenidor	Rend.: 1,000				48,08	€
Ma d'obra									
	A0F-000Y	h	Oficial 1a soldador	0,210	/R x	29,08000	=	6,10680	
	A0D-0007	h	Manobre	0,500	/R x	23,88000	=	11,94000	
	A0E-000A	h	Manobre especialista	0,800	/R x	24,69000	=	19,75200	
Subtotal:								37,79880	37,79880
Maquinària									
	C207-00E1	h	Equip i elements auxiliars per a tall oxiacetilènic	0,210	/R x	8,09000	=	1,69890	
	C111-0056	h	Compressor amb dos martells pneumàtics	0,400	/R x	14,32000	=	5,72800	
Subtotal:								7,42690	7,42690
DESPESES AUXILIARS								1,50 %	0,56698
COST DIRECTE									45,79268
DESPESES INDIRECTES								5,00 %	2,28963
COST EXECUCIÓ MATERIAL									48,08232

JUSTIFICACIÓ DE PREUS

PARTIDES D'OBRA

NÚM	CODI	UA	DESCRIPCIÓ					PREU
P-24	P2140-4RNZ	m2	Enderroc de sostre de bigueta de fusta, amb mitjans manuals i càrrega manual de runa sobre camió o contenidor	Rend.: 1,000				47,95 €
					Unitats	Preu	Parcial	Import
	Ma d'obra							
	A0E-000A	h	Manobre especialista	1,600 /R x	24,69000 =		39,50400	
					Subtotal:		39,50400	39,50400
	Maquinària							
	CRE0-00C0	h	Motoserra	1,600 /R x	3,48000 =		5,56800	
					Subtotal:		5,56800	5,56800
					DESPESES AUXILIARS	1,50 %		0,59256
					COST DIRECTE			45,66456
					DESPESES INDIRECTES	5,00 %		2,28323
					COST EXECUCIÓ MATERIAL			47,94779
P-25	P2R6-4I5T	m3	Càrrega amb mitjans manuals i transport de residus inerts o no especials a instal·lació autoritzada de gestió de residus, amb contenidor de 8 m3 de capacitat	Rend.: 1,000				38,63 €
					Unitats	Preu	Parcial	Import
	Ma d'obra							
	A0D-0007	h	Manobre	0,750 /R x	23,88000 =		17,91000	
					Subtotal:		17,91000	17,91000
	Maquinària							
	C1R1-00CX	m3	Subministrament de contenidor metàl·lic de 8 m3 de capacitat i recollida amb residus inerts o no especials	1,000 /R x	18,70000 =		18,70000	
					Subtotal:		18,70000	18,70000
					DESPESES AUXILIARS	1,00 %		0,17910
					COST DIRECTE			36,78910
					DESPESES INDIRECTES	5,00 %		1,83946
					COST EXECUCIÓ MATERIAL			38,62856
P-26	P7D6-0001	u	Certificat i inspecció EAC de l'aplicació del pintat ignífug de les bigues i emissió d'informe.	Rend.: 1,000				1.500,00 €
					COST DIRECTE			1.428,57143
					DESPESES INDIRECTES	5,00 %		71,42857
					COST EXECUCIÓ MATERIAL			1.500,0000

JUSTIFICACIÓ DE PREUS

PARTIDES D'OBRA

NÚM	CODI	UA	DESCRIPCIÓ					PREU
P-27	P7D6-0003	u	Ajudes d'instal·lador per moure instal·lacions.	Rend.: 1,000				2.500,00 €
				COST DIRECTE				2.380,95238
				DESPESES INDIRECTES	5,00 %			119,04762
				COST EXECUCIÓ MATERIAL				2.500,0000
P-28	P7D6-0004	u	Ajudes d'instal·lador per moure instal·lacions.	Rend.: 1,000				1.000,00 €
				COST DIRECTE				952,38095
				DESPESES INDIRECTES	5,00 %			47,61905
				COST EXECUCIÓ MATERIAL				1.000,0000
P-29	P7D6-613L	m2	Pintat ignifug de perfils d'acer amb una capa d'imprimació per a pintura intumescent i tres capes de pintura intumescent, amb un gruix total per complir amb una resistència al foc de REI-60.	Rend.: 1,000				27,12 €
					Unitats	Preu	Parcial	Import
				Ma d'obra				
	A01-FEP9	h	Ajudant pintor	0,075	/R x	25,40000 =	1,90500	
	A0F-000V	h	Oficial 1a pintor	0,200	/R x	28,61000 =	5,72200	
					Subtotal:		7,62700	7,62700
				Materials				
	B8Z6-0P2I	kg	Imprimació per a pintura intumescent	0,1701	x	20,70000 =	3,52107	
	B896-HYD6	kg	Pintura intumescent	1,500	x	9,71000 =	14,56500	
					Subtotal:		18,08607	18,08607
				DESPESES AUXILIARS		1,50 %		0,11441
				COST DIRECTE				25,82748
				DESPESES INDIRECTES		5,00 %		1,29137
				COST EXECUCIÓ MATERIAL				27,11885
P-30	P811-3FBS	m2	Arrebossat a bona vista sobre parament vertical interior, a 3,00 m d'alçària, com a màxim, amb morter de calç per a ús corrent (GP), de designació CSII-W0, segons UNE-EN 998-1, remolinat	Rend.: 1,000				22,81 €
					Unitats	Preu	Parcial	Import
				Ma d'obra				
	A0D-0007	h	Manobre	0,275	/R x	23,88000 =	6,56700	
	A0F-000T	h	Oficial 1a paleta	0,460	/R x	28,61000 =	13,16060	
					Subtotal:		19,72760	19,72760
				Maquinària				
	C17A-00JL	h	Mesclador continu per a morter preparat en sacs	0,253	/R x	1,54000 =	0,38962	
					Subtotal:		0,38962	0,38962
				Materials				
	B811-1ZWX	t	Morter de calç per a ús corrent (GP), de designació CSII-W0, segons UNE-EN 998-1, en sacs	0,02268	x	48,49000 =	1,09975	

JUSTIFICACIÓ DE PREUS

PARTIDES D'OBRA

NÚM	CODI	UA	DESCRIPCIÓ					PREU	
	B011-05ME	m3	Aigua	0,00705	x	2,04000	=	0,01438	
						Subtotal:		1,11413	
						DESPESES AUXILIARS	2,50 %	0,49319	
						COST DIRECTE		21,72454	
						DESPESES INDIRECTES	5,00 %	1,08623	
						COST EXECUCIÓ MATERIAL		22,81077	
P876-4UCZ	m2		Neteja i preparació de suport per a pintat posterior de finestres i balconeres de fusta, amb mitjans manuals	Rend.: 1,000				13,67 €	
				Unitats		Preu		Parcial	Import
Ma d'obra									
	A01-FEP9	h	Ajudant pintor	0,500	/R x	25,40000	=	12,70000	
						Subtotal:		12,70000	12,70000
						DESPESES AUXILIARS	2,50 %	0,31750	
						COST DIRECTE		13,01750	
						DESPESES INDIRECTES	5,00 %	0,65088	
						COST EXECUCIÓ MATERIAL		13,66838	
P-31 P87C-610S	m2		Rejuntat de junts de parament vertical de paredat, amb morter de calç 1:4 CL 90-S amb colorant, prèvi buidat i neteja del material dels junts, reomplert dels forats un cop col·locat el conducte.	Rend.: 1,000				63,97 €	
				Unitats		Preu		Parcial	Import
Ma d'obra									
	A0F-000T	h	Oficial 1a paleta	0,304	/R x	28,61000	=	8,69744	
	A0D-0007	h	Manobre	0,304	/R x	23,88000	=	7,25952	
						Subtotal:		15,95696	15,95696
Maquinària									
	CZ16-00EI	h	Equip de raig d'aire a pressió	0,100	/R x	3,40000	=	0,34000	
						Subtotal:		0,34000	0,34000
Materials									
	B07G-0MQE	m3	Morter de calç i sorra, amb colorant, amb 380 kg/m3 de calç àeria hidratada CL 90-S, amb una proporció en volum 1:4 i 10 N/mm2 de resistència a compressió, elaborat a l'obra amb formigonera 165 l	0,2205	x	200,20010	=	44,14412	
						Subtotal:		44,14412	44,14412
						DESPESES AUXILIARS	3,00 %	0,47871	
						COST DIRECTE		60,91979	
						DESPESES INDIRECTES	5,00 %	3,04599	
						COST EXECUCIÓ MATERIAL		63,96578	

JUSTIFICACIÓ DE PREUS

PARTIDES D'OBRA

NÚM	CODI	UA	DESCRIPCIÓ					PREU
P-32	P899-653M	m2	Pintat de finestres i balconeres de fusta, amb raspallat i pintat a l'esmalt sintètic, amb 1 capa de protector químic insecticida-fungicida, 1 segelladora i 2 d'acabat	Rend.: 1,000				44,30 €
				Unitats	Preu	Parcial	Import	
Partides d'obra								
	P89G-43TW	m2	Pintat de finestres i balconeres de fusta, a l'esmalt sintètic, amb una capa de protector químic insecticida-fungicida, una segelladora i dues d'acabat	1,000	x 29,17486 =	29,17486		
	P876-4UCZ	m2	Neteja i preparació de suport per a pintat posterior de finestres i balconeres de fusta, amb mitjans manuals	1,000	x 13,01750 =	13,01750		
				Subtotal:		42,19236	42,19236	
				COST DIRECTE			42,19236	
				DESPESES INDIRECTES	5,00 %		2,10962	
				COST EXECUCIÓ MATERIAL			44,30198	
	P89G-43TW	m2	Pintat de finestres i balconeres de fusta, a l'esmalt sintètic, amb una capa de protector químic insecticida-fungicida, una segelladora i dues d'acabat	Rend.: 1,000				30,63 €
				Unitats	Preu	Parcial	Import	
Ma d'obra								
	A0F-000V	h	Oficial 1a pintor	0,700	/R x 28,61000 =	20,02700		
	A01-FEP9	h	Ajudant pintor	0,070	/R x 25,40000 =	1,77800		
				Subtotal:		21,80500	21,80500	
Materials								
	B8ZK-0P39	l	Protector químic insecticida-fungicida per a fusta (TP8)	0,150	x 7,73000 =	1,15950		
	B8ZM-0P35	kg	Segelladora	0,150	x 4,38000 =	0,65700		
	B891-0P02	kg	Esmalt sintètic	0,3468	x 15,07000 =	5,22628		
				Subtotal:		7,04278	7,04278	
				DESPESES AUXILIARS	1,50 %		0,32708	
				COST DIRECTE			29,17486	
				DESPESES INDIRECTES	5,00 %		1,45874	
				COST EXECUCIÓ MATERIAL			30,63360	
P-33	P89I-4V8T	m2	Pintat de parament vertical de guix, amb pintura plàstica amb acabat llis, amb una capa segelladora i dues d'acabat	Rend.: 1,000				5,44 €
				Unitats	Preu	Parcial	Import	
Ma d'obra								
	A01-FEP9	h	Ajudant pintor	0,010	/R x 25,40000 =	0,25400		
	A0F-000V	h	Oficial 1a pintor	0,100	/R x 28,61000 =	2,86100		
				Subtotal:		3,11500	3,11500	

JUSTIFICACIÓ DE PREUS

PARTIDES D'OBRA

NÚM	CODI	UA	DESCRIPCIÓ				PREU
Materials							
	B896-HYAR	kg	Pintura plàstica, per a interiors	0,3978	x	3,40000 =	1,35252
	B8ZM-0P35	kg	Segelladora	0,153	x	4,38000 =	0,67014
						Subtotal:	2,02266
						DESPESES AUXILIARS	1,50 %
						COST DIRECTE	5,18439
						DESPESES INDIRECTES	5,00 %
						COST EXECUCIÓ MATERIAL	5,44360

P-34	P8A2-I274	m2	Envernissat de biga de fusta, al vernís vernís intumescent a base de resines a l'aigua de dos components, per a fusta, amb tres capes, amb la superfície setinada	Rend.: 1,000			31,67	€
-------------	------------------	----	---	---------------------	--	--	--------------	----------

			Unitats	Preu	Parcial	Import	
Ma d'obra							
	A0F-000V	h	Oficial 1a pintor	0,450 /R x	28,61000 =	12,87450	
	A01-FEP9	h	Ajudant pintor	0,045 /R x	25,40000 =	1,14300	
						Subtotal:	14,01750
Materials							
	B8A1-W69N	kg	Vernís intumescent a base de resines a l'aigua de dos components, per a fusta	0,730	x	21,83000 =	15,93590
						Subtotal:	15,93590
						DESPESES AUXILIARS	1,50 %
						COST DIRECTE	30,16366
						DESPESES INDIRECTES	5,00 %
						COST EXECUCIÓ MATERIAL	31,67185

PC1E-5DJN	m2	Vidre aïllant de lluna incolora de 6 mm de gruix, cambra d'aire de 10 mm i lluna de 6 mm de gruix incolora, col·locat amb llistó de vidre sobre fusta, acer o alumini	Rend.: 1,000			57,96	€
------------------	----	---	---------------------	--	--	--------------	----------

			Unitats	Preu	Parcial	Import	
Ma d'obra							
	A0F-0010	h	Oficial 1a vidrier	0,600 /R x	30,15000 =	18,09000	
						Subtotal:	18,09000
Materials							
	BC15-0U6E	m2	Vidre aïllant de lluna incolora de 6 mm de gruix, cambra d'aire de 10 mm i lluna de 6 mm de gruix incolora	1,000	x	36,66000 =	36,66000
						Subtotal:	36,66000

JUSTIFICACIÓ DE PREUS

PARTIDES D'OBRA

NÚM	CODI	UA	DESCRIPCIÓ					PREU
				DESPESES AUXILIARS	2,50	%		0,45225
				COST DIRECTE				55,20225
				DESPESES INDIRECTES	5,00	%		2,76011
				COST EXECUCIÓ MATERIAL				57,96236
P-35	PE42-0001	u	Colze per a conducte D=355	Rend.: 1,000				90,29 €
				Unitats	Preu	Parcial	Import	
			Ma d'obra					
	A01-FEPC	h	Ajudant calefactor	0,200 /R x	25,36000 =	5,07200		
	A0F-000C	h	Oficial 1a calefactor	0,200 /R x	29,57000 =	5,91400		
				Subtotal:		10,98600	10,98600	
			Materials					
	BE42-0001	u	Colze D=355	1,000 x	75,00000 =	75,00000		
				Subtotal:		75,00000	75,00000	
				COST DIRECTE				85,98600
				DESPESES INDIRECTES	5,00	%		4,29930
				COST EXECUCIÓ MATERIAL				90,28530
P-36	PE42-0002	u	Colze per a conducte D=250	Rend.: 1,000				79,79 €
				Unitats	Preu	Parcial	Import	
			Ma d'obra					
	A01-FEPC	h	Ajudant calefactor	0,200 /R x	25,36000 =	5,07200		
	A0F-000C	h	Oficial 1a calefactor	0,200 /R x	29,57000 =	5,91400		
				Subtotal:		10,98600	10,98600	
			Materials					
	BE42-0002	u	Colze D=250	1,000 x	65,00000 =	65,00000		
				Subtotal:		65,00000	65,00000	
				COST DIRECTE				75,98600
				DESPESES INDIRECTES	5,00	%		3,79930
				COST EXECUCIÓ MATERIAL				79,78530
P-37	PE42-0003	u	Colze per a conducte D=200	Rend.: 1,000				69,29 €
				Unitats	Preu	Parcial	Import	
			Ma d'obra					
	A0F-000C	h	Oficial 1a calefactor	0,200 /R x	29,57000 =	5,91400		
	A01-FEPC	h	Ajudant calefactor	0,200 /R x	25,36000 =	5,07200		
				Subtotal:		10,98600	10,98600	
			Materials					
	BE42-0003	u	Colze D=200	1,000 x	55,00000 =	55,00000		

JUSTIFICACIÓ DE PREUS

PARTIDES D'OBRA

NÚM	CODI	UA	DESCRIPCIÓ					PREU
				Subtotal:			55,00000	55,00000
				COST DIRECTE				65,98600
				DESPESES INDIRECTES	5,00	%		3,29930
				COST EXECUCIÓ MATERIAL				69,28530
P-38	PE42-0004	u	Colze per a conducte D=100	Rend.: 1,000				48,29 €
				Unitats	Preu	Parcial	Import	
Ma d'obra								
	A01-FEPC	h	Ajudant calefactor	0,200 /R x	25,36000 =	5,07200		
	A0F-000C	h	Oficial 1a calefactor	0,200 /R x	29,57000 =	5,91400		
				Subtotal:		10,98600	10,98600	
Materials								
	BE42-0004	u	Colze D=100	1,000 x	35,00000 =	35,00000		
				Subtotal:		35,00000	35,00000	
				COST DIRECTE				45,98600
				DESPESES INDIRECTES	5,00	%		2,29930
				COST EXECUCIÓ MATERIAL				48,28530
P-39	PE42-0005	u	Peça adaptador de rodó a quadrat/rectangular D=355	Rend.: 1,000				69,80 €
				Unitats	Preu	Parcial	Import	
Ma d'obra								
	A0F-000C	h	Oficial 1a calefactor	0,300 /R x	29,57000 =	8,87100		
	A01-FEPC	h	Ajudant calefactor	0,300 /R x	25,36000 =	7,60800		
				Subtotal:		16,47900	16,47900	
Materials								
	BE42-0005	u	Adaptador D355	1,000 x	50,00000 =	50,00000		
				Subtotal:		50,00000	50,00000	
				COST DIRECTE				66,47900
				DESPESES INDIRECTES	5,00	%		3,32395
				COST EXECUCIÓ MATERIAL				69,80295
P-40	PE42-0006	u	Peça adaptador de rodó a quadrat/rectangular D=250	Rend.: 1,000				64,55 €
				Unitats	Preu	Parcial	Import	
Ma d'obra								
	A0F-000C	h	Oficial 1a calefactor	0,300 /R x	29,57000 =	8,87100		
	A01-FEPC	h	Ajudant calefactor	0,300 /R x	25,36000 =	7,60800		
				Subtotal:		16,47900	16,47900	
Materials								

JUSTIFICACIÓ DE PREUS

PARTIDES D'OBRA

NÚM	CODI	UA	DESCRIPCIÓ					PREU
	BE42-0006	u	Adaptador D250	1,000	x	45,00000	=	45,00000
Subtotal:								45,00000
								61,47900
								3,07395
								64,55295

P-41	PE42-0007	u	Peça adaptador de rodó a quadrat/rectangular D=200	Rend.: 1,000					57,20	€
				Unitats		Preu		Parcial	Import	
Ma d'obra										
	A0F-000C	h	Oficial 1a calefactor	0,300	/R x	29,57000	=	8,87100		
	A01-FEPC	h	Ajudant calefactor	0,300	/R x	25,36000	=	7,60800		
Subtotal:								16,47900	16,47900	
Materials										
	BE42-0007	u	Adaptador D200	1,000	x	38,00000	=	38,00000		
Subtotal:								38,00000	38,00000	
								54,47900		
								2,72395		
								57,20295		

P-42	PE42-0008	u	Peça adaptador de rodó a quadrat/rectangular D=100	Rend.: 1,000					48,80	€
				Unitats		Preu		Parcial	Import	
Ma d'obra										
	A0F-000C	h	Oficial 1a calefactor	0,300	/R x	29,57000	=	8,87100		
	A01-FEPC	h	Ajudant calefactor	0,300	/R x	25,36000	=	7,60800		
Subtotal:								16,47900	16,47900	
Materials										
	BE42-0008	u	Adaptador D100	1,000	x	30,00000	=	30,00000		
Subtotal:								30,00000	30,00000	
								46,47900		
								2,32395		
								48,80295		

P-43	PE42-0009	u	Peça reducció de D=355 a 250	Rend.: 1,000					114,69	€
				Unitats		Preu		Parcial	Import	
Ma d'obra										
	A01-FEPC	h	Ajudant calefactor	0,350	/R x	25,36000	=	8,87600		
	A0F-000C	h	Oficial 1a calefactor	0,350	/R x	29,57000	=	10,34950		
Subtotal:								19,22550	19,22550	

JUSTIFICACIÓ DE PREUS

PARTIDES D'OBRA

NÚM	CODI	UA	DESCRIPCIÓ				PREU
Materials							
	BE42-0009	u	Peça reducció 355 a 250	1,000	x	90,00000 =	90,00000
						Subtotal:	90,00000
						COST DIRECTE	109,22550
						DESPESES INDIRECTES	5,00 %
						COST EXECUCIÓ MATERIAL	114,68678
P-44	PE42-0010	u	Peça reducció de D=250 a 200	Rend.: 1,000			104,19 €
				Unitats		Preu	Parcial
							Import
Ma d'obra							
	A0F-000C	h	Oficial 1a calefactor	0,350	/R x	29,57000 =	10,34950
	A01-FEPC	h	Ajudant calefactor	0,350	/R x	25,36000 =	8,87600
						Subtotal:	19,22550
Materials							
	BE42-0010	u	Peça reducció 250 a 200	1,000	x	80,00000 =	80,00000
						Subtotal:	80,00000
						COST DIRECTE	99,22550
						DESPESES INDIRECTES	5,00 %
						COST EXECUCIÓ MATERIAL	104,18678
P-45	PE42-48R7	m	Conducte helicoïdal circular de planxa d'acer galvanitzat de 100 mm de diàmetre (s/UNE-EN 1506), de gruix 0,5 mm, muntat superficialment	Rend.: 1,000			17,77 €
				Unitats		Preu	Parcial
							Import
Ma d'obra							
	A01-FEPC	h	Ajudant calefactor	0,200	/R x	25,36000 =	5,07200
	A0F-000C	h	Oficial 1a calefactor	0,200	/R x	29,57000 =	5,91400
						Subtotal:	10,98600
Materials							
	BEW1-00W	u	Suport estàndard per a conducte circular de 100 mm de diàmetre	0,330	x	5,19000 =	1,71270
	BE42-0046	m	Conducte helicoïdal circular de planxa d'acer galvanitzat de 100 mm de diàmetre (s/UNE-EN 1506), de gruix 0,5 mm	1,020	x	3,98000 =	4,05960
						Subtotal:	5,77230
						DESPESES AUXILIARS	1,50 %
						COST DIRECTE	16,92309
						DESPESES INDIRECTES	5,00 %
						COST EXECUCIÓ MATERIAL	17,76924

JUSTIFICACIÓ DE PREUS

PARTIDES D'OBRA

NÚM	CODI	UA	DESCRIPCIÓ					PREU
P-46	PE42-48RI	m	Conducte helicoidal circular de planxa d'acer galvanitzat de 200 mm de diàmetre (s/UNE-EN 1506), de gruix 0,5 mm, muntat superficialment	Rend.: 1,000				21,08 €
				Unitats	Preu	Parcial	Import	
	Ma d'obra							
	A01-FEPC	h	Ajudant calefactor	0,200 /R x	25,36000 =	5,07200		
	A0F-000C	h	Oficial 1a calefactor	0,200 /R x	29,57000 =	5,91400		
				Subtotal:		10,98600		10,98600
	Materials							
	BE42-004H	m	Conducte helicoidal circular de planxa d'acer galvanitzat de 200 mm de diàmetre (s/UNE-EN 1506), de gruix 0,5 mm	1,020 x	6,67000 =	6,80340		
	BEW1-00X1	u	Suport estàndard per a conducte circular de 200 mm de diàmetre	0,330 x	6,44000 =	2,12520		
				Subtotal:		8,92860		8,92860
				DESPESES AUXILIARS	1,50 %			0,16479
				COST DIRECTE				20,07939
				DESPESES INDIRECTES	5,00 %			1,00397
				COST EXECUCIÓ MATERIAL				21,08336
P-47	PE42-48RM	m	Conducte helicoidal circular de planxa d'acer galvanitzat de 250 mm de diàmetre (s/UNE-EN 1506), de gruix 0,5 mm, muntat superficialment	Rend.: 1,000				40,67 €
				Unitats	Preu	Parcial	Import	
	Ma d'obra							
	A01-FEPC	h	Ajudant calefactor	0,500 /R x	25,36000 =	12,68000		
	A0F-000C	h	Oficial 1a calefactor	0,500 /R x	29,57000 =	14,78500		
				Subtotal:		27,46500		27,46500
	Materials							
	BEW1-00X2	u	Suport estàndard per a conducte circular de 250 mm de diàmetre	0,330 x	7,57000 =	2,49810		
	BE42-004L	m	Conducte helicoidal circular de planxa d'acer galvanitzat de 250 mm de diàmetre (s/UNE-EN 1506), de gruix 0,5 mm	1,020 x	8,19000 =	8,35380		
				Subtotal:		10,85190		10,85190
				DESPESES AUXILIARS	1,50 %			0,41198
				COST DIRECTE				38,72888
				DESPESES INDIRECTES	5,00 %			1,93644
				COST EXECUCIÓ MATERIAL				40,66532

JUSTIFICACIÓ DE PREUS

PARTIDES D'OBRA

NÚM	CODI	UA	DESCRIPCIÓ					PREU
P-48	PE42-48UT	m	Conducte helicoidal circular de planxa d'acer galvanitzat de 355 mm de diàmetre (s/UNE-EN 1506), de gruix 0,5 mm, muntat superficialment	Rend.: 1,000				45,34 €
				Unitats	Preu	Parcial	Import	
	Ma d'obra							
	A0F-000C	h	Oficial 1a calefactor	0,500 /R x	29,57000 =	14,78500		
	A01-FEPC	h	Ajudant calefactor	0,500 /R x	25,36000 =	12,68000		
				Subtotal:		27,46500	27,46500	
	Materials							
	BEW1-00X	u	Suport estàndard per a conducte circular de 350 mm de diàmetre	0,330 x	8,60000 =	2,83800		
	BE42-007S	m	Conducte helicoidal circular de planxa d'acer galvanitzat de 355 mm de diàmetre (s/UNE-EN 1506), de gruix 0,5 mm	1,020 x	12,22000 =	12,46440		
				Subtotal:		15,30240	15,30240	
				DESPESES AUXILIARS	1,50 %		0,41198	
				COST DIRECTE			43,17938	
				DESPESES INDIRECTES	5,00 %		2,15897	
				COST EXECUCIÓ MATERIAL			45,33834	
P-49	PEKI-0001	u	Reixeta circular d'alumini anoditzat, amb lamel·les horitzontals fixes, sortida d'aire amb inclinació de 15°, color natural, contra la pluja, amb malla de protecció contra l'entrada de fulles i ocells, per a conducte d'admissió o extracció, de 250 mm de diàmetre. Inclús elements de fixació. Inclou: Replanteig. Col·locació i fixació. Criteri d'amidament de projecte: Nombre d'unitats previstes, segons documentació gràfica de Projecte. Criteri de mesura d'obra: Es mesurarà el nombre d'unitats realment executades segons especificacions de Projecte.	Rend.: 1,000				215,19 €
				Unitats	Preu	Parcial	Import	
	Ma d'obra							
	A0F-000C	h	Oficial 1a calefactor	0,300 /R x	29,57000 =	8,87100		
	A01-FEPC	h	Ajudant calefactor	0,300 /R x	25,36000 =	7,60800		
				Subtotal:		16,47900	16,47900	
	Materials							
	BEKI-0001	u	Reixeta circular d'alumini anoditzat, amb lamel·les horitzontals fixes, sortida d'aire amb inclinació de 15°, color natural, contra la pluja, amb malla de protecció contra l'entrada de fulles i ocells, per a conducte d'admissió o extracció, de 250 mm de diàmetre, amb elements de fixació.	1,000 x	188,22000 =	188,22000		
				Subtotal:		188,22000	188,22000	

JUSTIFICACIÓ DE PREUS

PARTIDES D'OBRA

NÚM	CODI	UA	DESCRIPCIÓ	PREU	
			DESPESES AUXILIARS	1,50 %	0,24719
			COST DIRECTE		204,94619
			DESPESES INDIRECTES	5,00 %	10,24731
			COST EXECUCIÓ MATERIAL		215,19349

P-50	PEKI-0002	u	Reixeta circular d'alumini anoditzat, amb lamel·les horitzontals fixes, sortida d'aire amb inclinació de 15°, color natural, contra la pluja, amb malla de protecció contra l'entrada de fulles i ocells, per a conducte d'admissió o extracció, de 200 mm de diàmetre. Inclús elements de fixació. Inclou: Replanteig. Col·locació i fixació. Criteri d'amidament de projecte: Nombre d'unitats previstes, segons documentació gràfica de Projecte. Criteri de mesura d'obra: Es mesurarà el nombre d'unitats realment executades segons especificacions de Projecte.	Rend.: 1,000	179,26	€
-------------	------------------	---	---	---------------------	---------------	---

			Unitats	Preu	Parcial	Import
Ma d'obra						
	A01-FEPC	h	Ajudant calefactor	0,300 /R x	25,36000 =	7,60800
	A0F-000C	h	Oficial 1a calefactor	0,300 /R x	29,57000 =	8,87100
			Subtotal:			16,47900
Materials						
	BEKI-0002	u	Reixeta circular d'alumini anoditzat, amb lamel·les horitzontals fixes, sortida d'aire amb inclinació de 15°, color natural, contra la pluja, amb malla de protecció contra l'entrada de fulles i ocells, per a conducte d'admissió o extracció, de 200 mm de diàmetre, amb elements de fixació.	1,000 x	154,00000 =	154,00000
			Subtotal:			154,00000
			DESPESES AUXILIARS	1,50 %		0,24719
			COST DIRECTE			170,72619
			DESPESES INDIRECTES	5,00 %		8,53631
			COST EXECUCIÓ MATERIAL			179,26249

P-51	PEKI-0003	u	Reixeta circular d'alumini anoditzat, amb lamel·les horitzontals fixes, sortida d'aire amb inclinació de 15°, color natural, contra la pluja, amb malla de protecció contra l'entrada de fulles i ocells, per a conducte d'admissió o extracció, de 315 mm de diàmetre. Inclús elements de fixació. Inclou: Replanteig. Col·locació i fixació. Criteri d'amidament de projecte: Nombre d'unitats previstes, segons documentació gràfica de Projecte. Criteri de mesura d'obra: Es mesurarà el nombre d'unitats realment executades segons especificacions de Projecte.	Rend.: 1,000	252,63	€
-------------	------------------	---	---	---------------------	---------------	---

			Unitats	Preu	Parcial	Import
Ma d'obra						
	A01-FEPC	h	Ajudant calefactor	0,300 /R x	25,36000 =	7,60800

JUSTIFICACIÓ DE PREUS

PARTIDES D'OBRA

NÚM	CODI	UA	DESCRIPCIÓ					PREU
	A0F-000C	h	Oficial 1a calefactor	0,300	/R x	29,57000	=	8,87100
								Subtotal: 16,47900
								16,47900
	Materials							
	BEKI-0003	u	Reixeta circular d'alumini anoditzat, amb lamel·les horitzontals fixes, sortida d'aire amb inclinació de 15°, color natural, contra la pluja, amb malla de protecció contra l'entrada de fulles i ocells, per a conducte d'admissió o extracció, de 315 mm de diàmetre, amb elements de fixació.	1,000	x	223,87000	=	223,87000
								Subtotal: 223,87000
								223,87000
			DESPESES AUXILIARS			1,50	%	0,24719
			COST DIRECTE					240,59619
			DESPESES INDIRECTES			5,00	%	12,02981
			COST EXECUCIÓ MATERIAL					252,62599

P-52	PEKI-0004	u	Reixeta circular d'alumini anoditzat, amb lamel·les horitzontals fixes, sortida d'aire amb inclinació de 15°, color natural, contra la pluja, amb malla de protecció contra l'entrada de fulles i ocells, per a conducte d'admissió o extracció, de 125 mm de diàmetre. Inclús elements de fixació. Inclou: Replanteig. Col·locació i fixació. Criteri d'amidament de projecte: Nombre d'unitats previstes, segons documentació gràfica de Projecte. Criteri de mesura d'obra: Es mesurarà el nombre d'unitats realment executades segons especificacions de Projecte.	Rend.: 1,000				151,87	€
-------------	------------------	---	---	---------------------	--	--	--	---------------	----------

				Unitats		Preu		Parcial	Import
	Ma d'obra								
	A01-FEPC	h	Ajudant calefactor	0,300	/R x	25,36000	=	7,60800	
	A0F-000C	h	Oficial 1a calefactor	0,300	/R x	29,57000	=	8,87100	
								Subtotal: 16,47900	16,47900
	Materials								
	BEKI-0004	u	Reixeta circular d'alumini anoditzat, amb lamel·les horitzontals fixes, sortida d'aire amb inclinació de 15°, color natural, contra la pluja, amb malla de protecció contra l'entrada de fulles i ocells, per a conducte d'admissió o extracció, de 125 mm de diàmetre, amb elements de fixació.	1,000	x	127,91000	=	127,91000	
								Subtotal: 127,91000	127,91000
			DESPESES AUXILIARS			1,50	%	0,24719	
			COST DIRECTE					144,63619	
			DESPESES INDIRECTES			5,00	%	7,23181	
			COST EXECUCIÓ MATERIAL					151,86799	

JUSTIFICACIÓ DE PREUS

PARTIDES D'OBRA

NÚM	CODI	UA	DESCRIPCIÓ					PREU
P-53	PEKI-0005	u	Reixeta circular d'alumini anoditzat, amb lamel·les horitzontals fixes, sortida d'aire amb inclinació de 15°, color natural, contra la pluja, amb malla de protecció contra l'entrada de fulles i ocells, per a conducte d'admissió o extracció, de 160 mm de diàmetre. Inclús elements de fixació. Inclou: Replanteig. Col·locació i fixació. Criteri d'amidament de projecte: Nombre d'unitats previstes, segons documentació gràfica de Projecte. Criteri de mesura d'obra: Es mesurarà el nombre d'unitats realment executades segons especificacions de Projecte.	Rend.: 1,000				160,70 €
				Unitats	Preu	Parcial	Import	
Ma d'obra								
	A0F-000C	h	Oficial 1a calefactor	0,300 /R x	29,57000 =	8,87100		
	A01-FEPC	h	Ajudant calefactor	0,300 /R x	25,36000 =	7,60800		
				Subtotal:		16,47900	16,47900	
Materials								
	BEKI-0005	u	Reixeta circular d'alumini anoditzat, amb lamel·les horitzontals fixes, sortida d'aire amb inclinació de 15°, color natural, contra la pluja, amb malla de protecció contra l'entrada de fulles i ocells, per a conducte d'admissió o extracció, de 160 mm de diàmetre, amb elements de fixació.	1,000 x	136,32000 =	136,32000		
				Subtotal:		136,32000	136,32000	
				DESPESES AUXILIARS	1,50 %		0,24719	
				COST DIRECTE			153,04619	
				DESPESES INDIRECTES	5,00 %		7,65231	
				COST EXECUCIÓ MATERIAL			160,69849	

P-54	PEKI-0006	u	Reixeta rectangular d'alumini anoditzat, amb lamel·les horitzontals fixes, sortida d'aire amb inclinació de 15°, color natural, contra la pluja, amb malla de protecció contra l'entrada de fulles i ocells, per a conducte d'admissió o extracció, de 200x600 mm. Inclús elements de fixació. Inclou: Replanteig. Col·locació i fixació. Criteri d'amidament de projecte: Nombre d'unitats previstes, segons documentació gràfica de Projecte. Criteri de mesura d'obra: Es mesurarà el nombre d'unitats realment executades segons especificacions de Projecte.	Rend.: 1,000				248,56 €
				Unitats	Preu	Parcial	Import	
Ma d'obra								
	A0F-000C	h	Oficial 1a calefactor	0,300 /R x	29,57000 =	8,87100		
	A01-FEPC	h	Ajudant calefactor	0,300 /R x	25,36000 =	7,60800		
				Subtotal:		16,47900	16,47900	
Materials								
	BEKI-0006	u	Reixa 200x600	1,000 x	220,00000 =	220,00000		

JUSTIFICACIÓ DE PREUS

PARTIDES D'OBRA

NÚM	CODI	UA	DESCRIPCIÓ	PREU
			Subtotal:	220,00000
			DESPESES AUXILIARS	1,50 %
			COST DIRECTE	236,72619
			DESPESES INDIRECTES	5,00 %
			COST EXECUCIÓ MATERIAL	248,56249

P-55	PEKK-0001	u	Reixeta d'impulsió, per a conducte circular, de xapa d'acer galvanitzat, superfície estàndard galvanitzada, amb lamel·les verticals i horitzontals regulables individualment, de 825x75 mm, fixació mitjançant cargols vistos, muntada en conducte metàl·lic circular. Inclús accessoris de muntatge i elements de fixació. Inclou: Replanteig. Muntatge i fixació de la reixeta. Criteri d'amidament de projecte: Nombre d'unitats previstes, segons documentació gràfica de Projecte. Criteri de mesura d'obra: Es mesurarà el nombre d'unitats realment executades segons especificacions de Projecte.	Rend.: 1,000	185,19	€
-------------	------------------	---	---	---------------------	---------------	----------

Ma d'obra			Unitats	Preu	Parcial	Import
A01-FEPC	h	Ajudant calefactor	0,500 /R x	25,36000 =	12,68000	
A0F-000C	h	Oficial 1a calefactor	0,500 /R x	29,57000 =	14,78500	
BEKJ-0001	u	Reixeta d'impulsió, per a conducte circular, de xapa d'acer galvanitzat, superfície estàndard galvanitzada, amb lamel·les verticals i horitzontals regulables individualment, de 825x75 mm, fixació mitjançant cargols vistos	1,000 x	148,49000 =	148,49000	
			Subtotal:		148,49000	148,49000
			DESPESES AUXILIARS	1,50 %		0,41198
			COST DIRECTE			176,36698
			DESPESES INDIRECTES	5,00 %		8,81835
			COST EXECUCIÓ MATERIAL			185,18532

P-56	PEKK-0002	u	Reixeta d'impulsió, per a conducte circular, de xapa d'acer galvanitzat, superfície estàndard galvanitzada, amb lamel·les verticals i horitzontals regulables individualment, de 325x75 mm, fixació mitjançant cargols vistos, muntada en conducte metàl·lic circular. Inclús accessoris de muntatge i elements de fixació. Inclou: Replanteig. Muntatge i fixació de la reixeta. Criteri d'amidament de projecte: Nombre d'unitats previstes, segons documentació gràfica de Projecte. Criteri de mesura d'obra: Es mesurarà el nombre d'unitats realment executades segons especificacions de Projecte.	Rend.: 1,000	109,43	€
-------------	------------------	---	---	---------------------	---------------	----------

Ma d'obra			Unitats	Preu	Parcial	Import
A01-FEPC	h	Ajudant calefactor	0,500 /R x	25,36000 =	12,68000	
A0F-000C	h	Oficial 1a calefactor	0,500 /R x	29,57000 =	14,78500	

JUSTIFICACIÓ DE PREUS

PARTIDES D'OBRA

NÚM	CODI	UA	DESCRIPCIÓ				PREU
			Subtotal:			27,46500	27,46500
Materials							
	BEKJ-0002	u	Reixeta d'impulsió, per a conducte circular, de xapa d'acer galvanitzat, superfície estàndard galvanitzada, amb lamel·les verticals i horitzontals regulables individualment, de 325x75 mm, fixació mitjançant cargols vistos.	1,000	x	76,34000 =	76,34000
			Subtotal:			76,34000	76,34000
				DESPESES AUXILIARS	1,50	%	0,41198
				COST DIRECTE			104,21698
				DESPESES INDIRECTES	5,00	%	5,21085
				COST EXECUCIÓ MATERIAL			109,42782

P-57	PEKK-0003	u	Reixeta d'impulsió, per a conducte circular, de xapa d'acer galvanitzat, superfície estàndard galvanitzada, amb lamel·les verticals i horitzontals regulables individualment, de 225x75 mm, fixació mitjançant cargols vistos, muntada en conducte metàl·lic circular. Inclús accessoris de muntatge i elements de fixació. Inclou: Replanteig. Muntatge i fixació de la reixeta. Criteri d'amidament de projecte: Nombre d'unitats previstes, segons documentació gràfica de Projecte. Criteri de mesura d'obra: Es mesurarà el nombre d'unitats realment executades segons especificacions de Projecte.	Rend.: 1,000			105,33	€
-------------	------------------	---	---	---------------------	--	--	---------------	----------

			Unitats	Preu	Parcial	Import	
Ma d'obra							
	A0F-000C	h	0,500	/R x 29,57000 =	14,78500		
	A01-FEPC	h	0,500	/R x 25,36000 =	12,68000		
			Subtotal:		27,46500	27,46500	
Materials							
	BEKJ-0003	u	1,000	x 72,44000 =	72,44000		
			Subtotal:		72,44000	72,44000	
				DESPESES AUXILIARS	1,50	%	0,41198
				COST DIRECTE			100,31698
				DESPESES INDIRECTES	5,00	%	5,01585
				COST EXECUCIÓ MATERIAL			105,33282

P-58	PEKK-0004	u	Reixeta d'impulsió, per a conducte circular, de xapa d'acer galvanitzat, superfície estàndard galvanitzada, amb lamel·les verticals i horitzontals regulables individualment, de 425x75 mm, fixació mitjançant cargols vistos, muntada en conducte metàl·lic circular. Inclús accessoris de muntatge i elements de fixació. Inclou: Replanteig. Muntatge i fixació de la reixeta. Criteri d'amidament de projecte: Nombre d'unitats	Rend.: 1,000			117,31	€
-------------	------------------	---	---	---------------------	--	--	---------------	----------

JUSTIFICACIÓ DE PREUS

PARTIDES D'OBRA

NÚM	CODI	UA	DESCRIPCIÓ				PREU
			previstes, segons documentació gràfica de Projecte. Criteri de mesura d'obra: Es mesurarà el nombre d'unitats realment executades segons especificacions de Projecte.				
				Unitats	Preu	Parcial	Import
Ma d'obra							
	A01-FEPC	h	Ajudant calefactor	0,500	/R x	25,36000	= 12,68000
	A0F-000C	h	Oficial 1a calefactor	0,500	/R x	29,57000	= 14,78500
				Subtotal:			27,46500
Materials							
	BEKJ-0004	u	Reixeta d'impulsió, per a conducte circular, de xapa d'acer galvanitzat, superfície estàndard galvanitzada, amb lamel·les verticals i horitzontals regulables individualment, de 425x75 mm, fixació mitjançant cargols vistos.	1,000	x	83,85000	= 83,85000
				Subtotal:			83,85000
				DESPESES AUXILIARS		1,50 %	0,41198
				COST DIRECTE			111,72698
				DESPESES INDIRECTES		5,00 %	5,58635
				COST EXECUCIÓ MATERIAL			117,31332

P-59	PEM3-D4N0	u	Caixa de ventilació de planxa d'acer galvanitzat i aïllament interior de polietilè expandit, per a un ventilador axial de 35 cm de diàmetre, connectada al conducte rectangular, muntada adossada i penjada del sostre	Rend.: 1,000			334,69	€
				Unitats	Preu	Parcial	Import	
Ma d'obra								
	A0F-000C	h	Oficial 1a calefactor	1,500	/R x	29,57000	= 44,35500	
	A01-FEPC	h	Ajudant calefactor	1,500	/R x	25,36000	= 38,04000	
				Subtotal:			82,39500	
Materials								
	BEW2-FG8B	u	Suport estàndard per a conducte rectangular metàl·lic, preu superior	2,000	x	17,15000	= 34,30000	
	BEM1-0OZK	u	Caixa de ventilació de planxa d'acer galvanitzat i aïllament interior de polietilè expandit, per a un ventilador axial de diàmetre 35 cm	1,000	x	200,00000	= 200,00000	
				Subtotal:			234,30000	

JUSTIFICACIÓ DE PREUS

PARTIDES D'OBRA

NÚM	CODI	UA	DESCRIPCIÓ	PREU	
			DESPESES AUXILIARS	2,50 %	2,05988
			COST DIRECTE		318,75488
			DESPESES INDIRECTES	5,00 %	15,93774
			COST EXECUCIÓ MATERIAL		334,69262

P-60	PEM6-B65L	u	Ventilador en línia per a conducte circular amb cos extraïble de material plàstic per a un diàmetre de 160 mm, motor monofàsic d'una velocitat, IP X4, 60 W de potència absorbida per a un cabal màxim de 550 m3/h, nivell de pressió sonora de 30 a 35 dbA, amb temporitzador, muntat en el conducte. Tipus TD-500/150-160 SILENT 3V	Rend.: 1,000	203,72	€
-------------	------------------	---	---	---------------------	---------------	---

			Unitats	Preu	Parcial	Import
Ma d'obra						
	A0F-000C	h	Oficial 1a calefactor	0,300 /R x	29,57000 =	8,87100
	A01-FEPC	h	Ajudant calefactor	0,300 /R x	25,36000 =	7,60800
			Subtotal:			16,47900
Materials						
	BEM8-207B	u	Ventilador en línia per a conducte circular amb cos extraïble de material plàstic per a un diàmetre de 160 mm, motor monofàsic d'una velocitat, IP X4, 60 W de potència absorbida per a un cabal màxim de 550 m3/h, nivell de pressió sonora de 30 a 35 dbA, amb temporitzador	1,000 x	177,13000 =	177,13000
			Subtotal:			177,13000
			DESPESES AUXILIARS	2,50 %		0,41198
			COST DIRECTE			194,02098
			DESPESES INDIRECTES	5,00 %		9,70105
			COST EXECUCIÓ MATERIAL			203,72202

P-61	PEM6-B65O	u	Ventilador en línia per a conducte circular amb cos extraïble de material de xapa d'acer per a un diàmetre de 315 mm, motor monofàsic de dos velocitats, IP X4, 250 W de potència absorbida per a un cabal màxim de 2000 m3/h, nivell de pressió sonora de 45 a 50 dbA, eficiència energètica segons REGLAMENTO (UE) 327/2011, muntat en el conducte. Tipus TD-2000/315 SILENT 3V	Rend.: 1,000	521,44	€
-------------	------------------	---	---	---------------------	---------------	---

			Unitats	Preu	Parcial	Import
Ma d'obra						
	A0F-000C	h	Oficial 1a calefactor	0,500 /R x	29,57000 =	14,78500
	A01-FEPC	h	Ajudant calefactor	0,500 /R x	25,36000 =	12,68000
			Subtotal:			27,46500
Materials						
	BEM8-207E	u	Ventilador en línia per a conducte circular amb cos extraïble de material de xapa d'acer per a un diàmetre de 315 mm, motor monofàsic de dos velocitats, IP X4, 250 W de potència absorbida per a un cabal màxim de 2000 m3/h, nivell de pressió sonora de 45 a 50	1,000 x	468,46000 =	468,46000

JUSTIFICACIÓ DE PREUS

PARTIDES D'OBRA

NÚM	CODI	UA	DESCRIPCIÓ	PREU
			dbA, eficiència energètica segons REGLAMENTO (UE) 327/2011	
			Subtotal:	468,46000 468,46000
			DESPESES AUXILIARS 2,50 %	0,68663
			COST DIRECTE	496,61163
			DESPESES INDIRECTES 5,00 %	24,83058
			COST EXECUCIÓ MATERIAL	521,44221

P-62	PEM6-B65Q	u	Ventilador en línia per a conducte circular amb cos extraïble de material de xapa d'acer per a un diàmetre de 250 mm, motor monofàsic de dos velocitats, IP X4, 180 W de potència absorbida per a un cabal màxim de 1300 m3/h, nivell de pressió sonora de 35 a 40 dbA, eficiència energètica segons REGLAMENTO (UE) 327/2011, muntat en el conducte. Tipus TD-1300/250 SILENT 3V	Rend.: 1,000	405,49	€
-------------	------------------	---	---	---------------------	---------------	---

			Unitats	Preu	Parcial	Import
Ma d'obra						
	A0F-000C	h	0,500	/R x 29,57000 =	14,78500	
	A01-FEPC	h	0,500	/R x 25,36000 =	12,68000	
			Subtotal:		27,46500	27,46500
Materials						
	BEM8-207G	u	1,000	x 358,03000 =	358,03000	
			Subtotal:		358,03000	358,03000
			DESPESES AUXILIARS 2,50 %			0,68663
			COST DIRECTE			386,18163
			DESPESES INDIRECTES 5,00 %			19,30908
			COST EXECUCIÓ MATERIAL			405,49071

P-63	PEM6-B65X	u	Ventilador en línia per a conducte circular amb cos extraïble de material plàstic per a un diàmetre de 125 mm, motor monofàsic de dos velocitats, IP X4, 35 W de potència absorbida per a un cabal màxim de 370 m3/h, nivell de pressió sonora de 30 a 35 dbA, muntat en el conducte. Tipus TD-250/100 SILENT 3V	Rend.: 1,000	156,48	€
-------------	------------------	---	--	---------------------	---------------	---

			Unitats	Preu	Parcial	Import
Ma d'obra						
	A0F-000C	h	0,300	/R x 29,57000 =	8,87100	
	A01-FEPC	h	0,300	/R x 25,36000 =	7,60800	
			Subtotal:		16,47900	16,47900
Materials						

JUSTIFICACIÓ DE PREUS

PARTIDES D'OBRA

NÚM	CODI	UA	DESCRIPCIÓ					PREU	
	BEM8-207N	u	Ventilador en línia per a conducte circular amb cos extraïble de material plàstic per a un diàmetre de 125 mm, motor monofàsic de dos velocitats, IP X4, 35 W de potència absorbida per a un cabal màxim de 370 m3/h, nivell de pressió sonora de 30 a 35 dbA	1,000	x	132,14000	=	132,14000	
Subtotal:								132,14000	132,14000
DESPESES AUXILIARS								2,50 %	0,41198
COST DIRECTE									149,03098
DESPESES INDIRECTES								5,00 %	7,45155
COST EXECUCIÓ MATERIAL									156,48252

P-64	PEM6-B665	u	Ventilador en línia per a conducte circular amb cos extraïble de material plàstic per a un diàmetre de 200 mm, motor monofàsic d'una velocitat, IP X4, 150 W de potència absorbida per a un cabal màxim de 1060 m3/h, nivell de pressió sonora de 35 a 40 dbA, amb temporitzador, eficiència energètica segons REGLAMENTO (UE) 327/2011, muntat en el conducte. Tipus TD-800/200 SILENT 3V	Rend.: 1,000				319,88	€
-------------	------------------	---	--	---------------------	--	--	--	---------------	----------

Ma d'obra

				Unitats		Preu		Parcial	Import
	A01-FEPC	h	Ajudant calefactor	0,300	/R x	25,36000	=	7,60800	
	A0F-000C	h	Oficial 1a calefactor	0,300	/R x	29,57000	=	8,87100	
Subtotal:								16,47900	16,47900

Materials

	BEM8-207V	u	Ventilador en línia per a conducte circular amb cos extraïble de material plàstic per a un diàmetre de 200 mm, motor monofàsic d'una velocitat, IP X4, 150 W de potència absorbida per a un cabal màxim de 1060 m3/h, nivell de pressió sonora de 35 a 40 dbA, amb temporitzador, eficiència energètica segons REGLAMENTO (UE) 327/2011	1,000	x	287,76000	=	287,76000	
Subtotal:								287,76000	287,76000
DESPESES AUXILIARS								2,50 %	0,41198
COST DIRECTE									304,65098
DESPESES INDIRECTES								5,00 %	15,23255
COST EXECUCIÓ MATERIAL									319,88352

P-65	PQU3-0235	u	Farmaciola portàtil d'urgència, amb el contingut establert a l'ordenança general de seguretat i salut en el treball	Rend.: 1,000				122,08	€
-------------	------------------	---	---	---------------------	--	--	--	---------------	----------

Materials

				Unitats		Preu		Parcial	Import
	BQU3-0TIC	u	Farmaciola portàtil d'urgència, amb el contingut establert a l'ordenança general de seguretat i salut en el treball	1,000	x	116,27000	=	116,27000	
Subtotal:								116,27000	116,27000

JUSTIFICACIÓ DE PREUS

ALTRES

CODI	UA	DESCRIPCIÓ	PREU
BEKJ-001	u	Reixeta d'impulsió, per a conducte circular, de xapa d'acer galvanitzat, superfície estàndard galvanitzada, amb lamel·les verticals i horitzontals regulables individualment, de 825x75 mm, fixació mitjançant cargols vistos	148,49000 €

QUADRE DE PREUS NÚMERO 1

NÚMERO	CODI	UA	DESCRIPCIÓ	PREU
P-1	P127-0001	u	Muntatge i desmuntatge de bastida tubular metàl·lica mòbil per una altura de treball de 4 metres. Formada per bastiments de 70 cm i alçària <= 200 cm, amb bases regulables, tubs travessers, tubs de travament, plataformes de treball d'amplària com a mínim de 60 cm, escales d'accés, baranes laterals, sòcols. (VINT-I-NOU EUROS AMB VINT-I-NOU CÈNTIMS)	29,29 €
P-2	P127-0002	u	Muntatge i desmuntatge de bastida tubular metàl·lica mòbil per una altura de treball de 5 metres. Formada per bastiments de 70 cm i alçària <= 200 cm, amb bases regulables, tubs travessers, tubs de travament, plataformes de treball d'amplària com a mínim de 60 cm, escales d'accés, baranes laterals, sòcols. (TRENTA-CINC EUROS AMB QUINZE CÈNTIMS)	35,15 €
P-3	P127-0003	u	Muntatge i desmuntatge de bastida tubular metàl·lica mòbil per una altura de treball de 4 metres per exterior. Formada per bastiments de 70 cm i alçària <= 200 cm, amb bases regulables, tubs travessers, tubs de travament, plataformes de treball d'amplària com a mínim de 60 cm, escales d'accés, baranes laterals, sòcols. Inclou zona de protecció. (TRENTA-DOS EUROS AMB VINT-I-DOS CÈNTIMS)	32,22 €
P-4	P127-0004	u	Muntatge i desmuntatge de bastida tubular metàl·lica fixe per una altura de treball de 5 metres. Formada per bastiments de 70 cm i alçària <= 200 cm, amb bases regulables, tubs travessers, tubs de travament, plataformes de treball d'amplària com a mínim de 60 cm, escales d'accés, baranes laterals, sòcols. (CINQUANTA-VUIT EUROS AMB CINQUANTA-VUIT CÈNTIMS)	58,58 €
P-5	P127-EKJO	m2	Muntatge i desmuntatge de bastida tubular metàl·lica fixa, formada per bastiments de 70 cm i alçària <= 200 cm, amb bases regulables, tubs travessers, tubs de travament, plataformes de treball d'amplària com a mínim de 60 cm, escales d'accés, baranes laterals, sòcols i xarxa de protecció de poliamida, col·locada a tota la cara exterior i amarradors cada 20 m2 de façana, inclosos tots els elements de senyalització normalitzats i el transport amb un recorregut total màxim de 20 km (VUIT EUROS AMB SEIXANTA-CINC CÈNTIMS)	8,65 €
P-6	P1474-65MY	u	Parella de botes baixes de seguretat industrial per a treballs de construcció en general, resistents a la humitat, de pell rectificada, amb turmellera encoixinada, amb puntera metàl·lica, sola antilliscant, falca amortidora d'impactes al taló i sense plantilla metàl·lica, homologades segons UNE-EN ISO 20344, UNE-EN ISO 20345, UNE-EN ISO 20346 i UNE-EN ISO 20347 (VINT-I-UN EUROS AMB SET CÈNTIMS)	21,07 €
P-7	P1477-65LG	u	Casc de seguretat per a ús normal, contra cops, de polietilè amb un pes màxim de 400 g, homologat segons UNE-EN 812 (SET EUROS AMB CINC CÈNTIMS)	7,05 €
P-8	P147H-65NO	u	Faixa de protecció dorslumbal (VINT-I-SIS EUROS AMB CINQUANTA-DOS CÈNTIMS)	26,52 €
P-9	P147L-EQDA	u	Parella de guants per a ús general, amb palmell, artells, ungles i dits índex i polze de pell, dors de la mà i maniguet de cotó, folre interior, i subjecció elàstica al canell (UN EUROS AMB SETANTA-NOU CÈNTIMS)	1,79 €
P-10	P147O-10MP9	u	Mascareta autofiltrant contra partícules sòlides tipus FFP classe 3 no reutilitzable (NR), homologada segons UNE-EN 149 (DOS EUROS AMB SETZE CÈNTIMS)	2,16 €
P-11	P147P-EPWV	u	Protector auditiu tipus orellera acoplable a casc industrial de seguretat, homologat segons UNE-EN 352-8, UNE-EN 397/A1 i UNE-EN 458 (DISSET EUROS AMB TRENTA-TRES CÈNTIMS)	17,33 €

QUADRE DE PREUS NÚMERO 1

NÚMERO	CODI	UA	DESCRIPCIÓ	PREU
P-12	P147Z-FITH	u	Ulleres de seguretat antiimpactes estàndard, amb muntura universal, amb visor transparent i tractament contra l'entelament, homologades segons UNE-EN 167 i UNE-EN 168 (VUIT EUROS AMB VINT-I-SET CÈNTIMS)	8,27 €
P-13	P1480-FK75	u	Armillia reflectant amb tires reflectants a la cintura, al pit i a l'esquena, homologada segons UNE-EN 471 (DISSET EUROS AMB NORANTA-NOU CÈNTIMS)	17,99 €
P-14	P1487-EQE0	u	Granota de treball, de polièster i cotó, amb butxaques exteriors (TRETZE EUROS AMB VUITANTA-TRES CÈNTIMS)	13,83 €
P-15	P1487-EQE2	u	Granota de treball per a construcció, de polièster i cotó (65%-35%), color beix, trama 240, amb butxaques interiors, homologada segons UNE-EN 340 (VINT-I-NOU EUROS AMB VUITANTA CÈNTIMS)	29,80 €
P-16	P1488-EQEY	u	Impermeable amb jaqueta, caputxa i pantalons, per a obres públiques, de PVC soldat de 0,4 mm de gruix, de color viu, homologat segons UNE-EN 340 (SET EUROS AMB TRENTA-SIS CÈNTIMS)	7,36 €
P-17	P1D2-HA2M	m2	Protecció de la pols i la runa de mobiliari amb vel de polietilè, de 0,25 mm de gruix adherida amb cinta adhesiva plàstica per a làmines de polietilè, inclòs fixada al parament mitjançant un bastiment (QUATRE EUROS AMB SEIXANTA-DOS CÈNTIMS)	4,62 €
P-18	P2140-0001	u	F2. Desmuntatge de full de finestra amb mitjans manuals, realització de nova fulla de finestra de fusta de pi melis composta per una fulla practicable rectangular i un panell fixe de fusta massissa amb un forat per a conducte de ventilació de 30 cm de diàmetre de forma irregular a la part superior. Vidre aïllant de lluna incolora de 6 mm de gruix, cambra d'aire de 10 mm i lluna de 6 mm de gruix incolora, col·locat amb llistó de vidre sobre fusta. Mesura total de la finestra a modificar: 155x140 cm (VUIT-CENTS VINT-I-TRES EUROS AMB QUARANTA-CINC CÈNTIMS)	823,45 €
P-19	P2140-0002	u	F3. Substitució d'un vidre fix en una finestra per a la col·locació d'un panell fixe de fusta massissa amb un forat per a conducte de ventilació de 30 cm de diàmetre. Mesures aproximades del vidre a actuar 50x50 cm. Mesura total de la finestra: 120x230 cm (TRES-CENTS QUARANTA-QUATRE EUROS AMB DOTZE CÈNTIMS)	344,12 €
P-20	P2140-0003	u	F4. Desmuntatge de full de finestra amb mitjans manuals, realització de nova fulla de finestra de fusta de pi melis composta per una fulla practicable rectangular amb un llistó intermig i un panell fixe de fusta massissa amb un forat per a conducte de ventilació de 30 cm de diàmetre de forma rectangular a la part superior. Vidre aïllant de lluna incolora de 6 mm de gruix, cambra d'aire de 10 mm i lluna de 6 mm de gruix incolora, col·locat amb llistó de vidre sobre fusta. Mesura total de la finestra a modificar: 144x150 cm (SET-CENTS SEIXANTA-SIS EUROS AMB TRENTA-SET CÈNTIMS)	766,37 €
P-21	P2140-4RRL	u	F1. Desmuntatge de full de finestra amb mitjans manuals, realització de nova fulla de finestra de fusta de pi melis composta per una fulla practicable de forma irregular i un panell fixe de fusta massissa rectangular amb un forat per a conducte de ventilació de 30 cm de diàmetre. Vidre aïllant de lluna incolora de 6 mm de gruix, cambra d'aire de 10 mm i lluna de 6 mm de gruix incolora, col·locat amb llistó de vidre sobre fusta. Mesura total de la finestra a modificar: 175x130 cm (MIL CENT CINQUANTA-DOS EUROS AMB SETANTA-SET CÈNTIMS)	1.152,77 €
P-22	P2140-0001	u	Realització de forat de 50x50 com a màxim dins de paret de pedra, amb mitjans manuals i càrrega manual de runa sobre camió o contenidor (DOS-CENTS TRES EUROS AMB SEIXANTA CÈNTIMS)	203,60 €

QUADRE DE PREUS NÚMERO 1

NÚMERO	CODI	UA	DESCRIPCIÓ	PREU	
P-23	P214O-4RNP	m2	Enderroc de sostre nervat de formigó armat, a mà i amb compressor i càrrega manual de runa sobre camió o contenidor (QUARANTA-VUIT EUROS AMB VUIT CÈNTIMS)	48,08	€
P-24	P214O-4RNZ	m2	Enderroc de sostre de bigueta de fusta, amb mitjans manuals i càrrega manual de runa sobre camió o contenidor (QUARANTA-SET EUROS AMB NORANTA-CINC CÈNTIMS)	47,95	€
P-25	P2R6-4I5T	m3	Càrrega amb mitjans manuals i transport de residus inerts o no especials a instal·lació autoritzada de gestió de residus, amb contenidor de 8 m3 de capacitat (TRENTA-VUIT EUROS AMB SEIXANTA-TRES CÈNTIMS)	38,63	€
P-26	P7D6-0001	u	Certificat i inspecció EAC de l'aplicació del pintat ignífug de les bigues i emissió d'informe. (MIL CINC-CENTS EUROS)	1.500,00	€
P-27	P7D6-0003	u	Ajudes d'instal·lador per moure instal·lacions. (DOS MIL CINC-CENTS EUROS)	2.500,00	€
P-28	P7D6-0004	u	Ajudes d'instal·lador per moure instal·lacions. (MIL EUROS)	1.000,00	€
P-29	P7D6-613L	m2	Pintat ignífug de perfils d'acer amb una capa d'imprimació per a pintura intumescent i tres capes de pintura intumescent, amb un gruix total per complir amb una resistència al foc de REI-60. (VINT-I-SET EUROS AMB DOTZE CÈNTIMS)	27,12	€
P-30	P811-3FBS	m2	Arrebossat a bona vista sobre parament vertical interior, a 3,00 m d'alçària, com a màxim, amb morter de calç per a ús corrent (GP), de designació CSII-W0, segons UNE-EN 998-1, remolinat (VINT-I-DOS EUROS AMB VUITANTA-UN CÈNTIMS)	22,81	€
P-31	P87C-610S	m2	Rejuntat de junts de parament vertical de paredat, amb morter de calç 1:4 CL 90-S amb colorant, previ buidat i neteja del material dels junts, reomplert dels forats un cop col·locat el conducte. (SEIXANTA-TRES EUROS AMB NORANTA-SET CÈNTIMS)	63,97	€
P-32	P899-653M	m2	Pintat de finestres i balconeres de fusta, amb raspallat i pintat a l'esmalt sintètic, amb 1 capa de protector químic insecticida-fungicida, 1 segelladora i 2 d'acabat (QUARANTA-QUATRE EUROS AMB TRENTA CÈNTIMS)	44,30	€
P-33	P89I-4V8T	m2	Pintat de parament vertical de guix, amb pintura plàstica amb acabat llis, amb una capa segelladora i dues d'acabat (CINC EUROS AMB QUARANTA-QUATRE CÈNTIMS)	5,44	€
P-34	P8A2-I274	m2	Envernissat de biga de fusta, al vernís vernís intumescent a base de resines a l'aigua de dos components, per a fusta, amb tres capes, amb la superfície setinada (TRENTA-UN EUROS AMB SEIXANTA-SET CÈNTIMS)	31,67	€
P-35	PE42-0001	u	Colze per a conducte D=355 (NORANTA EUROS AMB VINT-I-NOU CÈNTIMS)	90,29	€
P-36	PE42-0002	u	Colze per a conducte D=250 (SETANTA-NOU EUROS AMB SETANTA-NOU CÈNTIMS)	79,79	€
P-37	PE42-0003	u	Colze per a conducte D=200 (SEIXANTA-NOU EUROS AMB VINT-I-NOU CÈNTIMS)	69,29	€

QUADRE DE PREUS NÚMERO 1

NÚMERO	CODI	UA	DESCRIPCIÓ	PREU
P-38	PE42-0004	u	Colze per a conducte D=100 (QUARANTA-VUIT EUROS AMB VINT-I-NOU CÈNTIMS)	48,29 €
P-39	PE42-0005	u	Peça adaptador de rodó a quadrat/rectangular D=355 (SEIXANTA-NOU EUROS AMB VUITANTA CÈNTIMS)	69,80 €
P-40	PE42-0006	u	Peça adaptador de rodó a quadrat/rectangular D=250 (SEIXANTA-QUATRE EUROS AMB CINQUANTA-CINC CÈNTIMS)	64,55 €
P-41	PE42-0007	u	Peça adaptador de rodó a quadrat/rectangular D=200 (CINQUANTA-SET EUROS AMB VINT CÈNTIMS)	57,20 €
P-42	PE42-0008	u	Peça adaptador de rodó a quadrat/rectangular D=100 (QUARANTA-VUIT EUROS AMB VUITANTA CÈNTIMS)	48,80 €
P-43	PE42-0009	u	Peça reducció de D=355 a 250 (CENT CATORZE EUROS AMB SEIXANTA-NOU CÈNTIMS)	114,69 €
P-44	PE42-0010	u	Peça reducció de D=250 a 200 (CENT QUATRE EUROS AMB DINOÜ CÈNTIMS)	104,19 €
P-45	PE42-48R7	m	Conducte helicoidal circular de planxa d'acer galvanitzat de 100 mm de diàmetre (s/UNE-EN 1506), de gruix 0,5 mm, muntat superficialment (DISSET EUROS AMB SETANTA-SET CÈNTIMS)	17,77 €
P-46	PE42-48RI	m	Conducte helicoidal circular de planxa d'acer galvanitzat de 200 mm de diàmetre (s/UNE-EN 1506), de gruix 0,5 mm, muntat superficialment (VINT-I-UN EUROS AMB VUIT CÈNTIMS)	21,08 €
P-47	PE42-48RM	m	Conducte helicoidal circular de planxa d'acer galvanitzat de 250 mm de diàmetre (s/UNE-EN 1506), de gruix 0,5 mm, muntat superficialment (QUARANTA EUROS AMB SEIXANTA-SET CÈNTIMS)	40,67 €
P-48	PE42-48UT	m	Conducte helicoidal circular de planxa d'acer galvanitzat de 355 mm de diàmetre (s/UNE-EN 1506), de gruix 0,5 mm, muntat superficialment (QUARANTA-CINC EUROS AMB TRENTA-QUATRE CÈNTIMS)	45,34 €
P-49	PEKI-0001	u	Reixeta circular d'alumini anoditzat, amb lamel·les horitzontals fixes, sortida d'aire amb inclinació de 15°, color natural, contra la pluja, amb malla de protecció contra l'entrada de fulles i ocells, per a conducte d'admissió o extracció, de 250 mm de diàmetre. Inclús elements de fixació. Inclou: Replanteig. Col·locació i fixació. Criteri d'amidament de projecte: Nombre d'unitats previstes, segons documentació gràfica de Projecte. Criteri de mesura d'obra: Es mesurarà el nombre d'unitats realment executades segons especificacions de Projecte. (DOS-CENTS QUINZE EUROS AMB DINOÜ CÈNTIMS)	215,19 €
P-50	PEKI-0002	u	Reixeta circular d'alumini anoditzat, amb lamel·les horitzontals fixes, sortida d'aire amb inclinació de 15°, color natural, contra la pluja, amb malla de protecció contra l'entrada de fulles i ocells, per a conducte d'admissió o extracció, de 200 mm de diàmetre. Inclús elements de fixació. Inclou: Replanteig. Col·locació i fixació. Criteri d'amidament de projecte: Nombre d'unitats previstes, segons documentació gràfica de Projecte. Criteri de mesura d'obra: Es mesurarà el nombre d'unitats realment executades segons especificacions de Projecte. (CENT SETANTA-NOU EUROS AMB VINT-I-SIS CÈNTIMS)	179,26 €

QUADRE DE PREUS NÚMERO 1

NÚMERO	CODI	UA	DESCRIPCIÓ	PREU
P-51	PEKI-0003	u	<p>Reixeta circular d'alumini anoditzat, amb lamel·les horitzontals fixes, sortida d'aire amb inclinació de 15°, color natural, contra la pluja, amb malla de protecció contra l'entrada de fulles i ocells, per a conducte d'admissió o extracció, de 315 mm de diàmetre. Inclús elements de fixació.</p> <p>Inclou: Replanteig. Col·locació i fixació.</p> <p>Criteri d'amidament de projecte: Nombre d'unitats previstes, segons documentació gràfica de Projecte.</p> <p>Criteri de mesura d'obra: Es mesurarà el nombre d'unitats realment executades segons especificacions de Projecte.</p> <p>(DOS-CENTS CINQUANTA-DOS EUROS AMB SEIXANTA-TRES CÈNTIMS)</p>	252,63 €
P-52	PEKI-0004	u	<p>Reixeta circular d'alumini anoditzat, amb lamel·les horitzontals fixes, sortida d'aire amb inclinació de 15°, color natural, contra la pluja, amb malla de protecció contra l'entrada de fulles i ocells, per a conducte d'admissió o extracció, de 125 mm de diàmetre. Inclús elements de fixació.</p> <p>Inclou: Replanteig. Col·locació i fixació.</p> <p>Criteri d'amidament de projecte: Nombre d'unitats previstes, segons documentació gràfica de Projecte.</p> <p>Criteri de mesura d'obra: Es mesurarà el nombre d'unitats realment executades segons especificacions de Projecte.</p> <p>(CENT CINQUANTA-UN EUROS AMB VUITANTA-SET CÈNTIMS)</p>	151,87 €
P-53	PEKI-0005	u	<p>Reixeta circular d'alumini anoditzat, amb lamel·les horitzontals fixes, sortida d'aire amb inclinació de 15°, color natural, contra la pluja, amb malla de protecció contra l'entrada de fulles i ocells, per a conducte d'admissió o extracció, de 160 mm de diàmetre. Inclús elements de fixació.</p> <p>Inclou: Replanteig. Col·locació i fixació.</p> <p>Criteri d'amidament de projecte: Nombre d'unitats previstes, segons documentació gràfica de Projecte.</p> <p>Criteri de mesura d'obra: Es mesurarà el nombre d'unitats realment executades segons especificacions de Projecte.</p> <p>(CENT SEIXANTA EUROS AMB SETANTA CÈNTIMS)</p>	160,70 €
P-54	PEKI-0006	u	<p>Reixeta rectangular d'alumini anoditzat, amb lamel·les horitzontals fixes, sortida d'aire amb inclinació de 15°, color natural, contra la pluja, amb malla de protecció contra l'entrada de fulles i ocells, per a conducte d'admissió o extracció, de 200x600 mm. Inclús elements de fixació.</p> <p>Inclou: Replanteig. Col·locació i fixació.</p> <p>Criteri d'amidament de projecte: Nombre d'unitats previstes, segons documentació gràfica de Projecte.</p> <p>Criteri de mesura d'obra: Es mesurarà el nombre d'unitats realment executades segons especificacions de Projecte.</p> <p>(DOS-CENTS QUARANTA-VUIT EUROS AMB CINQUANTA-SIS CÈNTIMS)</p>	248,56 €
P-55	PEKK-0001	u	<p>Reixeta d'impulsió, per a conducte circular, de xapa d'acer galvanitzat, superfície estàndard galvanitzada, amb lamel·les verticals i horitzontals regulables individualment, de 825x75 mm, fixació mitjançant cargols vistos, muntada en conducte metàl·lic circular. Inclús accessoris de muntatge i elements de fixació.</p> <p>Inclou: Replanteig. Muntatge i fixació de la reixeta.</p> <p>Criteri d'amidament de projecte: Nombre d'unitats previstes, segons documentació gràfica de Projecte.</p> <p>Criteri de mesura d'obra: Es mesurarà el nombre d'unitats realment executades segons especificacions de Projecte.</p> <p>(CENT VUITANTA-CINC EUROS AMB DINOÜ CÈNTIMS)</p>	185,19 €
P-56	PEKK-0002	u	<p>Reixeta d'impulsió, per a conducte circular, de xapa d'acer galvanitzat, superfície estàndard galvanitzada, amb lamel·les verticals i horitzontals regulables individualment, de 325x75 mm, fixació mitjançant cargols vistos, muntada en conducte metàl·lic circular. Inclús accessoris de muntatge i elements de fixació.</p> <p>Inclou: Replanteig. Muntatge i fixació de la reixeta.</p> <p>Criteri d'amidament de projecte: Nombre d'unitats previstes, segons documentació gràfica de Projecte.</p> <p>Criteri de mesura d'obra: Es mesurarà el nombre d'unitats realment executades segons</p>	109,43 €

QUADRE DE PREUS NÚMERO 1

NÚMERO	CODI	UA	DESCRIPCIÓ	PREU
			especificacions de Projecte. (CENT NOU EUROS AMB QUARANTA-TRES CÈNTIMS)	
P-57	PEKK-0003	u	Reixeta d'impulsió, per a conducte circular, de xapa d'acer galvanitzat, superfície estàndard galvanitzada, amb lamel·les verticals i horitzontals regulables individualment, de 225x75 mm, fixació mitjançant cargols vistos, muntada en conducte metàl·lic circular. Inclús accessoris de muntatge i elements de fixació. Inclou: Replanteig. Muntatge i fixació de la reixeta. Criteri d'amidament de projecte: Nombre d'unitats previstes, segons documentació gràfica de Projecte. Criteri de mesura d'obra: Es mesurarà el nombre d'unitats realment executades segons especificacions de Projecte. (CENT CINC EUROS AMB TRENTA-TRES CÈNTIMS)	105,33 €
P-58	PEKK-0004	u	Reixeta d'impulsió, per a conducte circular, de xapa d'acer galvanitzat, superfície estàndard galvanitzada, amb lamel·les verticals i horitzontals regulables individualment, de 425x75 mm, fixació mitjançant cargols vistos, muntada en conducte metàl·lic circular. Inclús accessoris de muntatge i elements de fixació. Inclou: Replanteig. Muntatge i fixació de la reixeta. Criteri d'amidament de projecte: Nombre d'unitats previstes, segons documentació gràfica de Projecte. Criteri de mesura d'obra: Es mesurarà el nombre d'unitats realment executades segons especificacions de Projecte. (CENT DISSET EUROS AMB TRENTA-UN CÈNTIMS)	117,31 €
P-59	PEM3-D4N0	u	Caixa de ventilació de planxa d'acer galvanitzat i aïllament interior de polietilè expandit, per a un ventilador axial de 35 cm de diàmetre, connectada al conducte rectangular, muntada adossada i penjada del sostre (TRES-CENTS TRENTA-QUATRE EUROS AMB SEIXANTA-NOU CÈNTIMS)	334,69 €
P-60	PEM6-B65L	u	Ventilador en línia per a conducte circular amb cos extraïble de material plàstic per a un diàmetre de 160 mm, motor monofàsic d'una velocitat, IP X4, 60 W de potència absorbida per a un cabal màxim de 550 m3/h, nivell de pressió sonora de 30 a 35 dbA, amb temporitzador, muntat en el conducte. Tipus TD-500/150-160 SILENT 3V (DOS-CENTS TRES EUROS AMB SETANTA-DOS CÈNTIMS)	203,72 €
P-61	PEM6-B65O	u	Ventilador en línia per a conducte circular amb cos extraïble de material de xapa d'acer per a un diàmetre de 315 mm, motor monofàsic de dos velocitats, IP X4, 250 W de potència absorbida per a un cabal màxim de 2000 m3/h, nivell de pressió sonora de 45 a 50 dbA, eficiència energètica segons REGLAMENTO (UE) 327/2011, muntat en el conducte. Tipus TD-2000/315 SILENT 3V (CINC-CENTS VINT-I-UN EUROS AMB QUARANTA-QUATRE CÈNTIMS)	521,44 €
P-62	PEM6-B65Q	u	Ventilador en línia per a conducte circular amb cos extraïble de material de xapa d'acer per a un diàmetre de 250 mm, motor monofàsic de dos velocitats, IP X4, 180 W de potència absorbida per a un cabal màxim de 1300 m3/h, nivell de pressió sonora de 35 a 40 dbA, eficiència energètica segons REGLAMENTO (UE) 327/2011, muntat en el conducte. Tipus TD-1300/250 SILENT 3V (QUATRE-CENTS CINC EUROS AMB QUARANTA-NOU CÈNTIMS)	405,49 €
P-63	PEM6-B65X	u	Ventilador en línia per a conducte circular amb cos extraïble de material plàstic per a un diàmetre de 125 mm, motor monofàsic de dos velocitats, IP X4, 35 W de potència absorbida per a un cabal màxim de 370 m3/h, nivell de pressió sonora de 30 a 35 dbA, muntat en el conducte. Tipus TD-250/100 SILENT 3V (CENT CINQUANTA-SIS EUROS AMB QUARANTA-VUIT CÈNTIMS)	156,48 €
P-64	PEM6-B665	u	Ventilador en línia per a conducte circular amb cos extraïble de material plàstic per a un diàmetre de 200 mm, motor monofàsic d'una velocitat, IP X4, 150 W de potència absorbida per a un cabal màxim de 1060 m3/h, nivell de pressió sonora de 35 a 40 dbA, amb temporitzador, eficiència energètica segons REGLAMENTO (UE) 327/2011, muntat en el conducte. Tipus TD-800/200 SILENT 3V (TRES-CENTS DINOU EUROS AMB VUITANTA-VUIT CÈNTIMS)	319,88 €

QUADRE DE PREUS NÚMERO 1

NÚMERO	CODI	UA	DESCRIPCIÓ	PREU
P-65	PQU3-0235	u	Farmaciola portàtil d'urgència, amb el contingut establert a l'ordenança general de seguretat i salut en el treball (CENT VINT-I-DOS EUROS AMB VUIT CÈNTIMS)	122,08 €
P-66	PQUH-65LZ	h	Mà d'obra per a neteja i conservació de les instal·lacions (VINT-I-SET EUROS AMB QUARANTA-VUIT CÈNTIMS)	27,48 €

QUADRE DE PREUS NÚMERO 2

Pàg.: 1

NÚMERO	CODI	UA	DESCRIPCIÓ	PREU
P-1	P127-0001	u	Muntatge i desmuntatge de bastida tubular metàl·lica mòbil per una altura de treball de 4 metres. Formada per bastiments de 70 cm i alçària <= 200 cm, amb bases regulables, tubs travessers, tubs de travament, plataformes de treball d'amplària com a mínim de 60 cm, escales d'accés, baranes laterals, sòcols.	29,29 €
			Altres conceptes	29,29000 €
P-2	P127-0002	u	Muntatge i desmuntatge de bastida tubular metàl·lica mòbil per una altura de treball de 5 metres. Formada per bastiments de 70 cm i alçària <= 200 cm, amb bases regulables, tubs travessers, tubs de travament, plataformes de treball d'amplària com a mínim de 60 cm, escales d'accés, baranes laterals, sòcols.	35,15 €
			Altres conceptes	35,15000 €
P-3	P127-0003	u	Muntatge i desmuntatge de bastida tubular metàl·lica mòbil per una altura de treball de 4 metres per exterior. Formada per bastiments de 70 cm i alçària <= 200 cm, amb bases regulables, tubs travessers, tubs de travament, plataformes de treball d'amplària com a mínim de 60 cm, escales d'accés, baranes laterals, sòcols. Inclou zona de protecció.	32,22 €
			Altres conceptes	32,22000 €
P-4	P127-0004	u	Muntatge i desmuntatge de bastida tubular metàl·lica fixe per una altura de treball de 5 metres. Formada per bastiments de 70 cm i alçària <= 200 cm, amb bases regulables, tubs travessers, tubs de travament, plataformes de treball d'amplària com a mínim de 60 cm, escales d'accés, baranes laterals, sòcols.	58,58 €
			Altres conceptes	58,58000 €
P-5	P127-EKJO	m2	Muntatge i desmuntatge de bastida tubular metàl·lica fixe, formada per bastiments de 70 cm i alçària <= 200 cm, amb bases regulables, tubs travessers, tubs de travament, plataformes de treball d'amplària com a mínim de 60 cm, escales d'accés, baranes laterals, sòcols i xarxa de protecció de poliamida, col·locada a tota la cara exterior i amarradors cada 20 m2 de façana, inclosos tots els elements de senyalització normalitzats i el transport amb un recorregut total màxim de 20 km	8,65 €
			Altres conceptes	8,65000 €
P-6	P1474-65MY	u	Parella de botes baixes de seguretat industrial per a treballs de construcció en general, resistents a la humitat, de pell rectificada, amb turmellera encoixinada, amb puntera metàl·lica, sola antilliscant, falca amortidora d'impactes al taló i sense plantilla metàl·lica, homologades segons UNE-EN ISO 20344, UNE-EN ISO 20345, UNE-EN ISO 20346 i UNE-EN ISO 20347	21,07 €
	B1474-0XL0	u	Parella de botes baixes de seguretat industrial per a treballs de construcció en general, resistents a la humitat, de pell rectificada, amb turmellera encoixinada, amb puntera metàl·lica, sola antilliscant, falca amortidora d'impactes al taló i sense plantilla metàl·lica, homologades segons UNE-EN ISO 20344, UNE-EN ISO 20345, UNE-EN ISO 20346 i UNE-EN ISO 20347	20,07000 €
			Altres conceptes	1,00000 €
P-7	P1477-65LG	u	Casc de seguretat per a ús normal, contra cops, de polietilè amb un pes màxim de 400 g, homologat segons UNE-EN 812	7,05 €
	B1477-07TR	u	Casc de seguretat per a ús normal, contra cops, de polietilè amb un pes màxim de 400 g, homologat segons UNE-EN 812	6,71000 €
			Altres conceptes	0,34000 €
P-8	P147H-65N	u	Faixa de protecció dorslumber	26,52 €
	B147H-19PA	u	Faixa de protecció dorslumber	25,26000 €
			Altres conceptes	1,26000 €
P-9	P147L-EQD	u	Parella de guants per a ús general, amb palmell, artells, unghes i dits index i polze de pell, dors de la mà i maniguet de cotó, folre interior, i subjecció elàstica al canell	1,79 €
	B147J-0XKF	u	Parella de guants per a ús general, amb palmell, artells, unghes i dits index i polze de pell, dors de la mà i maniguet de cotó, folre interior i subjecció elàstica al canell	1,70000 €

QUADRE DE PREUS NÚMERO 2

NÚMERO	CODI	UA	DESCRIPCIÓ	PREU
			Altres conceptes	0,09000 €
P-10	P147O-10M	u	Mascareta autofiltrant contra partícules sòlides tipus FFP classe 3 no reutilitzable (NR), homologada segons UNE-EN 149	2,16 €
	B147O-10MP	u	Mascareta autofiltrant contra partícules sòlides tipus FFP classe 3 no reutilitzable (NR), homologada segons UNE-EN 149	2,06000 €
			Altres conceptes	0,10000 €
P-11	P147P-EPW	u	Protector auditiu tipus orellera acoplable a casc industrial de seguretat, homologat segons UNE-EN 352-8, UNE-EN 397/A1 i UNE-EN 458	17,33 €
	B147P-19OE	u	Protector auditiu tipus orellera acoplable a casc industrial de seguretat, homologat segons UNE-EN 352-8, UNE-EN 397/A1 i UNE-EN 458	16,50000 €
			Altres conceptes	0,83000 €
P-12	P147Z-FITH	u	Ulleres de seguretat antiimpactes estàndard, amb muntura universal, amb visor transparent i tractament contra l'entelament, homologades segons UNE-EN 167 i UNE-EN 168	8,27 €
	B147Z-0X16	u	Ulleres de seguretat antiimpactes estàndard, amb muntura universal, amb visor transparent i tractament contra l'entelament, homologades segons UNE-EN 167 i UNE-EN 168	7,88000 €
			Altres conceptes	0,39000 €
P-13	P1480-FK75	u	Armilla reflectant amb tires reflectants a la cintura, al pit i a l'esquena, homologada segons UNE-EN 471	17,99 €
	B1480-0XLP	u	Armilla reflectant amb tires reflectants a la cintura, al pit i a l'esquena, homologada segons UNE-EN 471	17,13000 €
			Altres conceptes	0,86000 €
P-14	P1487-EQE	u	Granota de treball, de polièster i cotó, amb butxaques exteriors	13,83 €
	B1487-0XM5	u	Granota de treball, de polièster i cotó, amb butxaques exteriors	13,17000 €
			Altres conceptes	0,66000 €
P-15	P1487-EQE	u	Granota de treball per a construcció, de polièster i cotó (65%-35%), color beix, trama 240, amb butxaques interiors, homologada segons UNE-EN 340	29,80 €
	B1487-0XM7	u	Granota de treball per a construcció, de polièster i cotó (65%-35%), color beix, trama 240, amb butxaques interiors, homologada segons UNE-EN 340	28,38000 €
			Altres conceptes	1,42000 €
P-16	P1488-EQE	u	Impermeable amb jaqueta, caputxa i pantalons, per a obres públiques, de PVC soldat de 0,4 mm de gruix, de color viu, homologat segons UNE-EN 340	7,36 €
	B1488-0XLH	u	Impermeable amb jaqueta, caputxa i pantalons, per a obres públiques, de PVC soldat de 0,4 mm de gruix, de color viu, homologat segons UNE-EN 340	7,01000 €
			Altres conceptes	0,35000 €
P-17	P1D2-HA2M	m2	Protecció de la pols i la runa de mobiliari amb vel de polietilè, de 0,25 mm de gruix adherida amb cinta adhesiva plàstica per a làmines de polietilè, inclòs fixada al parament mitjançant un bastiment	4,62 €
	B0AK-07AS	kg	Clau acer	0,19900 €
	B0D41-07P7	m2	Post de fusta de pi per a 3 usos	0,77300 €
	B775-0KR2	m2	Vel de polietilè de gruix 250 µm i de pes 240 g/m2	0,61600 €
			Altres conceptes	3,03200 €
P-18	P2140-0001	u	F2. Desmuntatge de full de finestra amb mitjans manuals, realització de nova fulla de finestra de fusta de pi melis composta per una fulla practicable rectangular i un panell fixe de fusta massissa amb un forat per a conducte de ventilació de 30 cm de diàmetre de forma irregular a la part superior. Vidre aïllant de lluna incolora de 6 mm de gruix, cambra d'aire de 10 mm i lluna de 6 mm de gruix incolora, col·locat amb llistó de vidre sobre fusta. Mesura total de la finestra a modificar: 155x140 cm	823,45 €

QUADRE DE PREUS NÚMERO 2

NÚMERO	CODI	UA	DESCRIPCIÓ	PREU	
	B7JE-0GTM	dm3	Massilla per a segellats, d'aplicació amb pistola, de base silicona neutra monocomponent	8,05500	€
	PC1E-5DJN	m2	Vidre aïllant de lluna incolora de 6 mm de gruix, cambra d'aire de 10 mm i lluna de 6 mm de gruix incolora, col·locat amb llistó de vidre sobre fusta, acer o alumini	55,20225	€
	BA11-1WS9	m2	Finestra de fusta de melis per a envernissar amb barretes, per a col·locar sobre bastiment de base, amb dues fulles batents, per a un buit d'obra d'1,05 a 1,49 m2 de superfície, classificació mínima 3 de permeabilitat a l'aire segons UNE-EN 12207, classificació mínima 5A d'estanquitat a l'aigua segons UNE-EN 12208 i classificació mínima C4 de resistència al vent segons UNE-EN 12210, amb bastiment amb caixa de persiana i guies	471,33000	€
			Altres conceptes	288,86275	€
P-19	P2140-0002	u	F3. Substitució d'un vidre fix en una finestra per a la col·locació d'un panell fixe de fusta massissa amb un forat per a conducte de ventilació de 30 cm de diàmetre. Mesures aproximades del vidre a actuar 50x50 cm. Mesura total de la finestra: 120x230 cm	344,12	€
	B7JE-0GTM	dm3	Massilla per a segellats, d'aplicació amb pistola, de base silicona neutra monocomponent	8,05500	€
	BA11-1WS9	m2	Finestra de fusta de melis per a envernissar amb barretes, per a col·locar sobre bastiment de base, amb dues fulles batents, per a un buit d'obra d'1,05 a 1,49 m2 de superfície, classificació mínima 3 de permeabilitat a l'aire segons UNE-EN 12207, classificació mínima 5A d'estanquitat a l'aigua segons UNE-EN 12208 i classificació mínima C4 de resistència al vent segons UNE-EN 12210, amb bastiment amb caixa de persiana i guies	94,26600	€
			Altres conceptes	241,79900	€
P-20	P2140-0003	u	F4. Desmuntatge de full de finestra amb mitjans manuals, realització de nova fulla de finestra de fusta de pi melis composta per una fulla practicable rectangular amb un llistó internig i un panell fixe de fusta massissa amb un forat per a conducte de ventilació de 30 cm de diàmetre de forma rectangular a la part superior. Vidre aïllant de lluna incolora de 6 mm de gruix, cambra d'aire de 10 mm i lluna de 6 mm de gruix incolora, col·locat amb llistó de vidre sobre fusta. Mesura total de la finestra a modificar: 144x150 cm	766,37	€
	B7JE-0GTM	dm3	Massilla per a segellats, d'aplicació amb pistola, de base silicona neutra monocomponent	8,05500	€
	BA11-1WS9	m2	Finestra de fusta de melis per a envernissar amb barretes, per a col·locar sobre bastiment de base, amb dues fulles batents, per a un buit d'obra d'1,05 a 1,49 m2 de superfície, classificació mínima 3 de permeabilitat a l'aire segons UNE-EN 12207, classificació mínima 5A d'estanquitat a l'aigua segons UNE-EN 12208 i classificació mínima C4 de resistència al vent segons UNE-EN 12210, amb bastiment amb caixa de persiana i guies	377,06400	€
	PC1E-5DJN	m2	Vidre aïllant de lluna incolora de 6 mm de gruix, cambra d'aire de 10 mm i lluna de 6 mm de gruix incolora, col·locat amb llistó de vidre sobre fusta, acer o alumini	55,20225	€
			Altres conceptes	326,04875	€
P-21	P2140-4RRL	u	F1. Desmuntatge de full de finestra amb mitjans manuals, realització de nova fulla de finestra de fusta de pi melis composta per una fulla practicable de forma irregular i un panell fixe de fusta massissa rectangular amb un forat per a conducte de ventilació de 30 cm de diàmetre. Vidre aïllant de lluna incolora de 6 mm de gruix, cambra d'aire de 10 mm i lluna de 6 mm de gruix incolora, col·locat amb llistó de vidre sobre fusta. Mesura total de la finestra a modificar: 175x130 cm	1.152,77	€
	PC1E-5DJN	m2	Vidre aïllant de lluna incolora de 6 mm de gruix, cambra d'aire de 10 mm i lluna de 6 mm de gruix incolora, col·locat amb llistó de vidre sobre fusta, acer o alumini	55,20225	€
	B7JE-0GTM	dm3	Massilla per a segellats, d'aplicació amb pistola, de base silicona neutra monocomponent	8,05500	€
	BA11-1WS9	m2	Finestra de fusta de melis per a envernissar amb barretes, per a col·locar sobre bastiment de base, amb dues fulles batents, per a un buit d'obra d'1,05 a 1,49 m2 de superfície, classificació mínima 3 de permeabilitat a l'aire segons UNE-EN 12207, classificació mínima 5A d'estanquitat a l'aigua segons UNE-EN 12208 i classificació mínima C4 de resistència al vent segons UNE-EN 12210, amb bastiment amb caixa de persiana i guies	471,33000	€
			Altres conceptes	618,18275	€
P-22	P2140-0001	u	Realització de forat de 50x50 com a màxim dins de paret de pedra, amb mitjans manuals i càrrega manual de runa sobre camió o contenidor	203,60	€
			Altres conceptes	203,60000	€

QUADRE DE PREUS NÚMERO 2

NÚMERO	CODI	UA	DESCRIPCIÓ	PREU	
P-23	P2140-4RN	m2	Enderroc de sostre nervat de formigó armat, a mà i amb compressor i càrrega manual de runa sobre camió o contenidor	48,08	€
			Altres conceptes	48,08000	€
P-24	P2140-4RN	m2	Enderroc de sostre de bigueta de fusta, amb mitjans manuals i càrrega manual de runa sobre camió o contenidor	47,95	€
			Altres conceptes	47,95000	€
P-25	P2R6-4I5T	m3	Càrrega amb mitjans manuals i transport de residus inerts o no especials a instal·lació autoritzada de gestió de residus, amb contenidor de 8 m3 de capacitat	38,63	€
			Altres conceptes	38,63000	€
P-26	P7D6-0001	u	Certificat i inspecció EAC de l'aplicació del pintat ignífug de les bigues i emissió d'informe.	1.500,00	€
			Sense descomposició	1.500,00000	€
P-27	P7D6-0003	u	Ajudes d'instal·lador per moure instal·lacions.	2.500,00	€
			Sense descomposició	2.500,00000	€
P-28	P7D6-0004	u	Ajudes d'instal·lador per moure instal·lacions.	1.000,00	€
			Sense descomposició	1.000,00000	€
P-29	P7D6-613L	m2	Pintat ignífug de perfils d'acer amb una capa d'imprimació per a pintura intumescent i tres capes de pintura intumescent, amb un gruix total per complir amb una resistència al foc de REI-60.	27,12	€
	B896-HYD6	kg	Pintura intumescent	14,56500	€
	B8Z6-0P2I	kg	Imprimació per a pintura intumescent	3,52107	€
			Altres conceptes	9,03393	€
P-30	P811-3FBS	m2	Arrebossat a bona vista sobre parament vertical interior, a 3,00 m d'alçària, com a màxim, amb morter de calç per a ús corrent (GP), de designació CSII-W0, segons UNE-EN 998-1, remolinat	22,81	€
	B811-1ZWX	t	Mortor de calç per a ús corrent (GP), de designació CSII-W0, segons UNE-EN 998-1, en sacs	1,09975	€
	B011-05ME	m3	Aigua	0,01438	€
			Altres conceptes	21,69587	€
P-31	P87C-610S	m2	Rejuntat de junts de parament vertical de paredat, amb morter de calç 1:4 CL 90-S amb colorant, prèvi buidat i neteja del material dels junts, reomplert dels forats un cop col·locat el conducte.	63,97	€
			Altres conceptes	63,97000	€
P-32	P899-653M	m2	Pintat de finestres i balconeres de fusta, amb raspallat i pintat a l'esmalt sintètic, amb 1 capa de protector químic insecticida-fungicida, 1 segelladora i 2 d'acabat	44,30	€
			Altres conceptes	44,30000	€
P-33	P89I-4V8T	m2	Pintat de parament vertical de guix, amb pintura plàstica amb acabat llis, amb una capa segelladora i dues d'acabat	5,44	€
	B896-HYAR	kg	Pintura plàstica, per a interiors	1,35252	€
	B8ZM-0P35	kg	Segelladora	0,67014	€
			Altres conceptes	3,41734	€
P-34	P8A2-I274	m2	Envernissat de biga de fusta, al vernís intumescent a base de resines a l'aigua de dos components, per a fusta, amb tres capes, amb la superfície setinada	31,67	€
	B8A1-W69N	kg	Vernís intumescent a base de resines a l'aigua de dos components, per a fusta	15,93590	€
			Altres conceptes	15,73410	€
P-35	PE42-0001	u	Colze per a conducte D=355	90,29	€

QUADRE DE PREUS NÚMERO 2

NÚMERO	CODI	UA	DESCRIPCIÓ	PREU
	BE42-0001	u	Colze D=355	75,00000 €
			Altres conceptes	15,29000 €
P-36	PE42-0002	u	Colze per a conducte D=250	79,79 €
	BE42-0002	u	Colze D=250	65,00000 €
			Altres conceptes	14,79000 €
P-37	PE42-0003	u	Colze per a conducte D=200	69,29 €
	BE42-0003	u	Colze D=200	55,00000 €
			Altres conceptes	14,29000 €
P-38	PE42-0004	u	Colze per a conducte D=100	48,29 €
	BE42-0004	u	Colze D=100	35,00000 €
			Altres conceptes	13,29000 €
P-39	PE42-0005	u	Peça adaptador de rodó a quadrat/rectangular D=355	69,80 €
	BE42-0005	u	Adaptador D355	50,00000 €
			Altres conceptes	19,80000 €
P-40	PE42-0006	u	Peça adaptador de rodó a quadrat/rectangular D=250	64,55 €
	BE42-0006	u	Adaptador D250	45,00000 €
			Altres conceptes	19,55000 €
P-41	PE42-0007	u	Peça adaptador de rodó a quadrat/rectangular D=200	57,20 €
	BE42-0007	u	Adaptador D200	38,00000 €
			Altres conceptes	19,20000 €
P-42	PE42-0008	u	Peça adaptador de rodó a quadrat/rectangular D=100	48,80 €
	BE42-0008	u	Adaptador D100	30,00000 €
			Altres conceptes	18,80000 €
P-43	PE42-0009	u	Peça reducció de D=355 a 250	114,69 €
	BE42-0009	u	Peça reducció 355 a 250	90,00000 €
			Altres conceptes	24,69000 €
P-44	PE42-0010	u	Peça reducció de D=250 a 200	104,19 €
	BE42-0010	u	Peça reducció 250 a 200	80,00000 €
			Altres conceptes	24,19000 €
P-45	PE42-48R7	m	Conducte helicoidal circular de planxa d'acer galvanitzat de 100 mm de diàmetre (s/UNE-EN 1506), de gruix 0,5 mm, muntat superficialment	17,77 €
	BE42-0046	m	Conducte helicoidal circular de planxa d'acer galvanitzat de 100 mm de diàmetre (s/UNE-EN 1506), de gruix 0,5 mm	4,05960 €
	BEW1-00WY	u	Suport estàndard per a conducte circular de 100 mm de diàmetre	1,71270 €
			Altres conceptes	11,99770 €
P-46	PE42-48RI	m	Conducte helicoidal circular de planxa d'acer galvanitzat de 200 mm de diàmetre (s/UNE-EN 1506), de gruix 0,5 mm, muntat superficialment	21,08 €
	BE42-004H	m	Conducte helicoidal circular de planxa d'acer galvanitzat de 200 mm de diàmetre (s/UNE-EN 1506), de gruix 0,5 mm	6,80340 €
	BEW1-00X1	u	Suport estàndard per a conducte circular de 200 mm de diàmetre	2,12520 €

QUADRE DE PREUS NÚMERO 2

NÚMERO	CODI	UA	DESCRIPCIÓ	PREU
			Altres conceptes	12,15140 €
P-47	PE42-48RM	m	Conducte helicoidal circular de planxa d'acer galvanitzat de 250 mm de diàmetre (s/UNE-EN 1506), de gruix 0,5 mm, muntat superficialment	40,67 €
	BEW1-00X2	u	Suport estàndard per a conducte circular de 250 mm de diàmetre	2,49810 €
	BE42-004L	m	Conducte helicoidal circular de planxa d'acer galvanitzat de 250 mm de diàmetre (s/UNE-EN 1506), de gruix 0,5 mm	8,35380 €
			Altres conceptes	29,81810 €
P-48	PE42-48UT	m	Conducte helicoidal circular de planxa d'acer galvanitzat de 355 mm de diàmetre (s/UNE-EN 1506), de gruix 0,5 mm, muntat superficialment	45,34 €
	BE42-007S	m	Conducte helicoidal circular de planxa d'acer galvanitzat de 355 mm de diàmetre (s/UNE-EN 1506), de gruix 0,5 mm	12,46440 €
	BEW1-00XO	u	Suport estàndard per a conducte circular de 350 mm de diàmetre	2,83800 €
			Altres conceptes	30,03760 €
P-49	PEKI-0001	u	Reixeta circular d'alumini anoditzat, amb lamel·les horitzontals fixes, sortida d'aire amb inclinació de 15°, color natural, contra la pluja, amb malla de protecció contra l'entrada de fulles i ocells, per a conducte d'admissió o extracció, de 250 mm de diàmetre. Inclú elements de fixació. Inclou: Replanteig. Col·locació i fixació. Criteri d'amidament de projecte: Nombre d'unitats previstes, segons documentació gràfica de Projecte. Criteri de mesura d'obra: Es mesurarà el nombre d'unitats realment executades segons especificacions de Projecte.	215,19 €
	BEKI-0001	u	Reixeta circular d'alumini anoditzat, amb lamel·les horitzontals fixes, sortida d'aire amb inclinació de 15°, color natural, contra la pluja, amb malla de protecció contra l'entrada de fulles i ocells, per a conducte d'admissió o extracció, de 250 mm de diàmetre, amb elements de fixació.	188,22000 €
			Altres conceptes	26,97000 €
P-50	PEKI-0002	u	Reixeta circular d'alumini anoditzat, amb lamel·les horitzontals fixes, sortida d'aire amb inclinació de 15°, color natural, contra la pluja, amb malla de protecció contra l'entrada de fulles i ocells, per a conducte d'admissió o extracció, de 200 mm de diàmetre. Inclú elements de fixació. Inclou: Replanteig. Col·locació i fixació. Criteri d'amidament de projecte: Nombre d'unitats previstes, segons documentació gràfica de Projecte. Criteri de mesura d'obra: Es mesurarà el nombre d'unitats realment executades segons especificacions de Projecte.	179,26 €
	BEKI-0002	u	Reixeta circular d'alumini anoditzat, amb lamel·les horitzontals fixes, sortida d'aire amb inclinació de 15°, color natural, contra la pluja, amb malla de protecció contra l'entrada de fulles i ocells, per a conducte d'admissió o extracció, de 200 mm de diàmetre, amb elements de fixació.	154,00000 €
			Altres conceptes	25,26000 €
P-51	PEKI-0003	u	Reixeta circular d'alumini anoditzat, amb lamel·les horitzontals fixes, sortida d'aire amb inclinació de 15°, color natural, contra la pluja, amb malla de protecció contra l'entrada de fulles i ocells, per a conducte d'admissió o extracció, de 315 mm de diàmetre. Inclú elements de fixació. Inclou: Replanteig. Col·locació i fixació. Criteri d'amidament de projecte: Nombre d'unitats previstes, segons documentació gràfica de Projecte. Criteri de mesura d'obra: Es mesurarà el nombre d'unitats realment executades segons especificacions de Projecte.	252,63 €
	BEKI-0003	u	Reixeta circular d'alumini anoditzat, amb lamel·les horitzontals fixes, sortida d'aire amb inclinació de 15°, color natural, contra la pluja, amb malla de protecció contra l'entrada de fulles i ocells, per a conducte d'admissió o extracció, de 315 mm de diàmetre, amb elements de fixació.	223,87000 €

QUADRE DE PREUS NÚMERO 2

NÚMERO	CODI	UA	DESCRIPCIÓ	PREU
			Altres conceptes	28,76000 €
P-52	PEKI-0004	u	Reixeta circular d'alumini anoditzat, amb lamel·les horitzontals fixes, sortida d'aire amb inclinació de 15°, color natural, contra la pluja, amb malla de protecció contra l'entrada de fulles i ocells, per a conducte d'admissió o extracció, de 125 mm de diàmetre. Inclús elements de fixació. Inclou: Replanteig. Col·locació i fixació. Criteri d'amidament de projecte: Nombre d'unitats previstes, segons documentació gràfica de Projecte. Criteri de mesura d'obra: Es mesurarà el nombre d'unitats realment executades segons especificacions de Projecte.	151,87 €
	BEKI-0004	u	Reixeta circular d'alumini anoditzat, amb lamel·les horitzontals fixes, sortida d'aire amb inclinació de 15°, color natural, contra la pluja, amb malla de protecció contra l'entrada de fulles i ocells, per a conducte d'admissió o extracció, de 125 mm de diàmetre, amb elements de fixació.	127,91000 €
			Altres conceptes	23,96000 €
P-53	PEKI-0005	u	Reixeta circular d'alumini anoditzat, amb lamel·les horitzontals fixes, sortida d'aire amb inclinació de 15°, color natural, contra la pluja, amb malla de protecció contra l'entrada de fulles i ocells, per a conducte d'admissió o extracció, de 160 mm de diàmetre. Inclús elements de fixació. Inclou: Replanteig. Col·locació i fixació. Criteri d'amidament de projecte: Nombre d'unitats previstes, segons documentació gràfica de Projecte. Criteri de mesura d'obra: Es mesurarà el nombre d'unitats realment executades segons especificacions de Projecte.	160,70 €
	BEKI-0005	u	Reixeta circular d'alumini anoditzat, amb lamel·les horitzontals fixes, sortida d'aire amb inclinació de 15°, color natural, contra la pluja, amb malla de protecció contra l'entrada de fulles i ocells, per a conducte d'admissió o extracció, de 160 mm de diàmetre, amb elements de fixació.	136,32000 €
			Altres conceptes	24,38000 €
P-54	PEKI-0006	u	Reixeta rectangular d'alumini anoditzat, amb lamel·les horitzontals fixes, sortida d'aire amb inclinació de 15°, color natural, contra la pluja, amb malla de protecció contra l'entrada de fulles i ocells, per a conducte d'admissió o extracció, de 200x600 mm. Inclús elements de fixació. Inclou: Replanteig. Col·locació i fixació. Criteri d'amidament de projecte: Nombre d'unitats previstes, segons documentació gràfica de Projecte. Criteri de mesura d'obra: Es mesurarà el nombre d'unitats realment executades segons especificacions de Projecte.	248,56 €
	BEKI-0006	u	Reixa 200x600	220,00000 €
			Altres conceptes	28,56000 €
P-55	PEKK-0001	u	Reixeta d'impulsió, per a conducte circular, de xapa d'acer galvanitzat, superfície estàndard galvanitzada, amb lamel·les verticals i horitzontals regulables individualment, de 825x75 mm, fixació mitjançant cargols vistos, muntada en conducte metàl·lic circular. Inclús accessoris de muntatge i elements de fixació. Inclou: Replanteig. Muntatge i fixació de la reixeta. Criteri d'amidament de projecte: Nombre d'unitats previstes, segons documentació gràfica de Projecte. Criteri de mesura d'obra: Es mesurarà el nombre d'unitats realment executades segons especificacions de Projecte.	185,19 €
			Altres conceptes	185,19000 €
P-56	PEKK-0002	u	Reixeta d'impulsió, per a conducte circular, de xapa d'acer galvanitzat, superfície estàndard galvanitzada, amb lamel·les verticals i horitzontals regulables individualment, de 325x75 mm, fixació mitjançant cargols vistos, muntada en conducte metàl·lic circular. Inclús accessoris de muntatge i elements de fixació. Inclou: Replanteig. Muntatge i fixació de la reixeta. Criteri d'amidament de projecte: Nombre d'unitats previstes, segons documentació gràfica de Projecte. Criteri de mesura d'obra: Es mesurarà el nombre d'unitats realment executades segons especificacions de Projecte.	109,43 €

QUADRE DE PREUS NÚMERO 2

NÚMERO	CODI	UA	DESCRIPCIÓ	PREU
	BEKJ-0002	u	Reixeta d'impulsió, per a conducte circular, de xapa d'acer galvanitzat, superfície estàndard galvanitzada, amb lamel·les verticals i horitzontals regulables individualment, de 325x75 mm, fixació mitjançant cargols vistos.	76,34000 €
			Altres conceptes	33,09000 €
P-57	PEKK-0003	u	Reixeta d'impulsió, per a conducte circular, de xapa d'acer galvanitzat, superfície estàndard galvanitzada, amb lamel·les verticals i horitzontals regulables individualment, de 225x75 mm, fixació mitjançant cargols vistos, muntada en conducte metàl·lic circular. Inclús accessoris de muntatge i elements de fixació. Inclou: Replanteig. Muntatge i fixació de la reixeta. Criteri d'amidament de projecte: Nombre d'unitats previstes, segons documentació gràfica de Projecte. Criteri de mesura d'obra: Es mesurarà el nombre d'unitats realment executades segons especificacions de Projecte.	105,33 €
	BEKJ-0003	u	Reixeta d'impulsió, per a conducte circular, de xapa d'acer galvanitzat, superfície estàndard galvanitzada, amb lamel·les verticals i horitzontals regulables individualment, de 225x75 mm, fixació mitjançant cargols vistos.	72,44000 €
			Altres conceptes	32,89000 €
P-58	PEKK-0004	u	Reixeta d'impulsió, per a conducte circular, de xapa d'acer galvanitzat, superfície estàndard galvanitzada, amb lamel·les verticals i horitzontals regulables individualment, de 425x75 mm, fixació mitjançant cargols vistos, muntada en conducte metàl·lic circular. Inclús accessoris de muntatge i elements de fixació. Inclou: Replanteig. Muntatge i fixació de la reixeta. Criteri d'amidament de projecte: Nombre d'unitats previstes, segons documentació gràfica de Projecte. Criteri de mesura d'obra: Es mesurarà el nombre d'unitats realment executades segons especificacions de Projecte.	117,31 €
	BEKJ-0004	u	Reixeta d'impulsió, per a conducte circular, de xapa d'acer galvanitzat, superfície estàndard galvanitzada, amb lamel·les verticals i horitzontals regulables individualment, de 425x75 mm, fixació mitjançant cargols vistos.	83,85000 €
			Altres conceptes	33,46000 €
P-59	PEM3-D4N0	u	Caixa de ventilació de planxa d'acer galvanitzat i aïllament interior de polietilè expandit, per a un ventilador axial de 35 cm de diàmetre, connectada al conducte rectangular, muntada adossada i penjada del sostre	334,69 €
	BEW2-FG8B	u	Suport estàndard per a conducte rectangular metàl·lic, preu superior	34,30000 €
	BEM1-0OZK	u	Caixa de ventilació de planxa d'acer galvanitzat i aïllament interior de polietilè expandit, per a un ventilador axial de diàmetre 35 cm	200,00000 €
			Altres conceptes	100,39000 €
P-60	PEM6-B65L	u	Ventilador en línia per a conducte circular amb cos extraïble de material plàstic per a un diàmetre de 160 mm, motor monofàsic d'una velocitat, IP X4, 60 W de potència absorbida per a un cabal màxim de 550 m ³ /h, nivell de pressió sonora de 30 a 35 dbA, amb temporitzador, muntat en el conducte. Tipus TD-500/150-160 SILENT 3V	203,72 €
	BEM8-207B	u	Ventilador en línia per a conducte circular amb cos extraïble de material plàstic per a un diàmetre de 160 mm, motor monofàsic d'una velocitat, IP X4, 60 W de potència absorbida per a un cabal màxim de 550 m ³ /h, nivell de pressió sonora de 30 a 35 dbA, amb temporitzador	177,13000 €
			Altres conceptes	26,59000 €
P-61	PEM6-B65O	u	Ventilador en línia per a conducte circular amb cos extraïble de material de xapa d'acer per a un diàmetre de 315 mm, motor monofàsic de dos velocitats, IP X4, 250 W de potència absorbida per a un cabal màxim de 2000 m ³ /h, nivell de pressió sonora de 45 a 50 dbA, eficiència energètica segons REGLAMENTO (UE) 327/2011, muntat en el conducte. Tipus TD-2000/315 SILENT 3V	521,44 €
	BEM8-207E	u	Ventilador en línia per a conducte circular amb cos extraïble de material de xapa d'acer per a un diàmetre de 315 mm, motor monofàsic de dos velocitats, IP X4, 250 W de potència absorbida per a un cabal màxim de 2000 m ³ /h, nivell de pressió sonora de 45 a 50 dbA, eficiència energètica segons REGLAMENTO (UE) 327/2011	468,46000 €

QUADRE DE PREUS NÚMERO 2

NÚMERO	CODI	UA	DESCRIPCIÓ	PREU
			Altres conceptes	52,98000 €
P-62	PEM6-B65Q	u	Ventilador en línia per a conducte circular amb cos extraïble de material de xapa d'acer per a un diàmetre de 250 mm, motor monofàsic de dos velocitats, IP X4, 180 W de potència absorbida per a un cabal màxim de 1300 m ³ /h, nivell de pressió sonora de 35 a 40 dbA, eficiència energètica segons REGLAMENTO (UE) 327/2011, muntat en el conducte. Tipus TD-1300/250 SILENT 3V	405,49 €
	BEM8-207G	u	Ventilador en línia per a conducte circular amb cos extraïble de material de xapa d'acer per a un diàmetre de 250 mm, motor monofàsic de dos velocitats, IP X4, 180 W de potència absorbida per a un cabal màxim de 1300 m ³ /h, nivell de pressió sonora de 35 a 40 dbA, eficiència energètica segons REGLAMENTO (UE) 327/2011	358,03000 €
			Altres conceptes	47,46000 €
P-63	PEM6-B65X	u	Ventilador en línia per a conducte circular amb cos extraïble de material plàstic per a un diàmetre de 125 mm, motor monofàsic de dos velocitats, IP X4, 35 W de potència absorbida per a un cabal màxim de 370 m ³ /h, nivell de pressió sonora de 30 a 35 dbA, muntat en el conducte. Tipus TD-250/100 SILENT 3V	156,48 €
	BEM8-207N	u	Ventilador en línia per a conducte circular amb cos extraïble de material plàstic per a un diàmetre de 125 mm, motor monofàsic de dos velocitats, IP X4, 35 W de potència absorbida per a un cabal màxim de 370 m ³ /h, nivell de pressió sonora de 30 a 35 dbA	132,14000 €
			Altres conceptes	24,34000 €
P-64	PEM6-B665	u	Ventilador en línia per a conducte circular amb cos extraïble de material plàstic per a un diàmetre de 200 mm, motor monofàsic d'una velocitat, IP X4, 150 W de potència absorbida per a un cabal màxim de 1060 m ³ /h, nivell de pressió sonora de 35 a 40 dbA, amb temporitzador, eficiència energètica segons REGLAMENTO (UE) 327/2011, muntat en el conducte. Tipus TD-800/200 SILENT 3V	319,88 €
	BEM8-207V	u	Ventilador en línia per a conducte circular amb cos extraïble de material plàstic per a un diàmetre de 200 mm, motor monofàsic d'una velocitat, IP X4, 150 W de potència absorbida per a un cabal màxim de 1060 m ³ /h, nivell de pressió sonora de 35 a 40 dbA, amb temporitzador, eficiència energètica segons REGLAMENTO (UE) 327/2011	287,76000 €
			Altres conceptes	32,12000 €
P-65	PQU3-0235	u	Farmaciola portàtil d'urgència, amb el contingut establert a l'ordenança general de seguretat i salut en el treball	122,08 €
	BQU3-0TIC	u	Farmaciola portàtil d'urgència, amb el contingut establert a l'ordenança general de seguretat i salut en el treball	116,27000 €
			Altres conceptes	5,81000 €
P-66	PQUH-65LZ	h	Mà d'obra per a neteja i conservació de les instal·lacions	27,48 €
			Altres conceptes	27,48000 €

QUADRE DE PREUS NÚMERO 2

NÚMERO	CODI	UA	DESCRIPCIÓ	PREU
--------	------	----	------------	------

AMIDAMENTS

Obra 01 PRESSUPOST 001
Capítol 01 VENTILACIÓ

NUM.	CODI	UA	DESCRIPCIÓ
1	PEM6-B65Q	u	Ventilador en línia per a conducte circular amb cos extraïble de material de xapa d'acer per a un diàmetre de 250 mm, motor monofàsic de dos velocitats, IP X4, 180 W de potència absorbida per a un cabal màxim de 1300 m3/h, nivell de pressió sonora de 35 a 40 dbA, eficiència energètica segons REGLAMENTO (UE) 327/2011, muntat en el conducte. Tipus TD-1300/250 SILENT 3V

Num.	Text	Tipus	[C]	[D]	[E]	[F]	TOTAL	Fórmula
1		C	Unitats	Longitud	Ample	Alçada	Total	
2			2,000				2,000	C#*D##*E##*F#

TOTAL AMIDAMENT 2,000

2	PEM6-B665	u	Ventilador en línia per a conducte circular amb cos extraïble de material plàstic per a un diàmetre de 200 mm, motor monofàsic d'una velocitat, IP X4, 150 W de potència absorbida per a un cabal màxim de 1060 m3/h, nivell de pressió sonora de 35 a 40 dbA, amb temporitzador, eficiència energètica segons REGLAMENTO (UE) 327/2011, muntat en el conducte. Tipus TD-800/200 SILENT 3V
---	-----------	---	--

Num.	Text	Tipus	[C]	[D]	[E]	[F]	TOTAL	Fórmula
1		C	Unitats	Longitud	Ample	Alçada	Total	
2			1,000				1,000	C#*D##*E##*F#

TOTAL AMIDAMENT 1,000

3	PEM6-B65X	u	Ventilador en línia per a conducte circular amb cos extraïble de material plàstic per a un diàmetre de 125 mm, motor monofàsic de dos velocitats, IP X4, 35 W de potència absorbida per a un cabal màxim de 370 m3/h, nivell de pressió sonora de 30 a 35 dbA, muntat en el conducte. Tipus TD-250/100 SILENT 3V
---	-----------	---	--

Num.	Text	Tipus	[C]	[D]	[E]	[F]	TOTAL	Fórmula
1		C	Unitats	Longitud	Ample	Alçada	Total	
2			1,000				1,000	C#*D##*E##*F#

TOTAL AMIDAMENT 1,000

4	PEM6-B65O	u	Ventilador en línia per a conducte circular amb cos extraïble de material de xapa d'acer per a un diàmetre de 315 mm, motor monofàsic de dos velocitats, IP X4, 250 W de potència absorbida per a un cabal màxim de 2000 m3/h, nivell de pressió sonora de 45 a 50 dbA, eficiència energètica segons REGLAMENTO (UE) 327/2011, muntat en el conducte. Tipus TD-2000/315 SILENT 3V
---	-----------	---	---

Num.	Text	Tipus	[C]	[D]	[E]	[F]	TOTAL	Fórmula
1		C	Unitats	Longitud	Ample	Alçada	Total	
2			1,000				1,000	C#*D##*E##*F#

TOTAL AMIDAMENT 1,000

5	PEM6-B65L	u	Ventilador en línia per a conducte circular amb cos extraïble de material plàstic per a un diàmetre de 160 mm, motor monofàsic d'una velocitat, IP X4, 60 W de potència absorbida per a un cabal màxim de 550 m3/h, nivell de pressió sonora de 30 a 35 dbA, amb temporitzador, muntat en el conducte. Tipus TD-500/150-160 SILENT 3V
---	-----------	---	---

Num.	Text	Tipus	[C]	[D]	[E]	[F]	TOTAL	Fórmula
1		C	Unitats	Longitud	Ample	Alçada	Total	
2			1,000				1,000	C#*D##*E##*F#

TOTAL AMIDAMENT 1,000

6	PEM3-D4N0	u	Caixa de ventilació de planxa d'acer galvanitzat i aïllament interior de polietilè expandit, per a un ventilador axial de 35 cm de diàmetre, connectada al conducte rectangular, muntada adossada i penjada del sostre
---	-----------	---	--

AMIDAMENTS

Num.	Text	Tipus	[C]	[D]	[E]	[F]	TOTAL	Fórmula
1		C	Unitats	Longitud	Ample	Alçada		
2			3,000				3,000	C#*D#*E#*F#
TOTAL AMIDAMENT							3,000	

7 PE42-48UT m Conducte helicoïdal circular de planxa d'acer galvanitzat de 355 mm de diàmetre (s/UNE-EN 1506), de gruix 0,5 mm, muntat superficialment

Num.	Text	Tipus	[C]	[D]	[E]	[F]	TOTAL	Fórmula
1		C	Unitats	Longitud	Ample	Alçada	Total	
2			1,000	45,600			45,600	C#*D#*E#*F#
TOTAL AMIDAMENT							45,600	

8 PE42-48RM m Conducte helicoïdal circular de planxa d'acer galvanitzat de 250 mm de diàmetre (s/UNE-EN 1506), de gruix 0,5 mm, muntat superficialment

Num.	Text	Tipus	[C]	[D]	[E]	[F]	TOTAL	Fórmula
1		C	Unitats	Longitud	Ample	Alçada	Total	
2			1,000	32,600			32,600	C#*D#*E#*F#
TOTAL AMIDAMENT							32,600	

9 PE42-48RI m Conducte helicoïdal circular de planxa d'acer galvanitzat de 200 mm de diàmetre (s/UNE-EN 1506), de gruix 0,5 mm, muntat superficialment

Num.	Text	Tipus	[C]	[D]	[E]	[F]	TOTAL	Fórmula
1		C	Unitats	Longitud	Ample	Alçada	Total	
2			19,000				19,000	C#*D#*E#*F#
TOTAL AMIDAMENT							19,000	

10 PE42-48R7 m Conducte helicoïdal circular de planxa d'acer galvanitzat de 100 mm de diàmetre (s/UNE-EN 1506), de gruix 0,5 mm, muntat superficialment

Num.	Text	Tipus	[C]	[D]	[E]	[F]	TOTAL	Fórmula
1		C	Unitats	Longitud	Ample	Alçada	Total	
2			6,000				6,000	C#*D#*E#*F#
TOTAL AMIDAMENT							6,000	

11 PEKI-0003 u Reixeta circular d'alumini anoditzat, amb lamel·les horitzontals fixes, sortida d'aire amb inclinació de 15°, color natural, contra la pluja, amb malla de protecció contra l'entrada de fulles i ocells, per a conducte d'admissió o extracció, de 315 mm de diàmetre. Inclús elements de fixació.
Inclou: Replanteig. Col·locació i fixació.
Criteri d'amidament de projecte: Nombre d'unitats previstes, segons documentació gràfica de Projecte.
Criteri de mesura d'obra: Es mesurarà el nombre d'unitats realment executades segons especificacions de Projecte.

Num.	Text	Tipus	[C]	[D]	[E]	[F]	TOTAL	Fórmula
1		C	Unitats	Longitud	Ample	Alçada		
2			2,000				2,000	C#*D#*E#*F#
TOTAL AMIDAMENT							2,000	

12 PEKI-0001 u Reixeta circular d'alumini anoditzat, amb lamel·les horitzontals fixes, sortida d'aire amb inclinació de 15°, color natural, contra la pluja, amb malla de protecció contra l'entrada de fulles i ocells, per a conducte d'admissió o extracció, de 250 mm de diàmetre. Inclús elements de fixació.

AMIDAMENTS

Inclou: Replanteig. Col·locació i fixació.
Criteri d'amidament de projecte: Nombre d'unitats previstes, segons documentació gràfica de Projecte.
Criteri de mesura d'obra: Es mesurarà el nombre d'unitats realment executades segons especificacions de Projecte.

Num.	Text	Tipus	[C]	[D]	[E]	[F]	TOTAL	Fórmula
1		C	Unitats	Longitud	Ample	Alçada	Total	
2			3,000				3,000	C#*D#*E#*F#
TOTAL AMIDAMENT							3,000	

- 13 PEKI-0002 u
- Reixeta circular d'alumini anoditzat, amb lamel·les horitzontals fixes, sortida d'aire amb inclinació de 15°, color natural, contra la pluja, amb malla de protecció contra l'entrada de fulles i ocells, per a conducte d'admissió o extracció, de 200 mm de diàmetre. Inclús elements de fixació.
Inclou: Replanteig. Col·locació i fixació.
Criteri d'amidament de projecte: Nombre d'unitats previstes, segons documentació gràfica de Projecte.
Criteri de mesura d'obra: Es mesurarà el nombre d'unitats realment executades segons especificacions de Projecte.

Num.	Text	Tipus	[C]	[D]	[E]	[F]	TOTAL	Fórmula
1		C	Unitats	Longitud	Ample	Alçada		
2			1,000				1,000	C#*D#*E#*F#
TOTAL AMIDAMENT							1,000	

- 14 PEKI-0005 u
- Reixeta circular d'alumini anoditzat, amb lamel·les horitzontals fixes, sortida d'aire amb inclinació de 15°, color natural, contra la pluja, amb malla de protecció contra l'entrada de fulles i ocells, per a conducte d'admissió o extracció, de 160 mm de diàmetre. Inclús elements de fixació.
Inclou: Replanteig. Col·locació i fixació.
Criteri d'amidament de projecte: Nombre d'unitats previstes, segons documentació gràfica de Projecte.
Criteri de mesura d'obra: Es mesurarà el nombre d'unitats realment executades segons especificacions de Projecte.

Num.	Text	Tipus	[C]	[D]	[E]	[F]	TOTAL	Fórmula
1		C	Unitats	Longitud	Ample	Alçada		
2			1,000				1,000	C#*D#*E#*F#
TOTAL AMIDAMENT							1,000	

- 15 PEKI-0004 u
- Reixeta circular d'alumini anoditzat, amb lamel·les horitzontals fixes, sortida d'aire amb inclinació de 15°, color natural, contra la pluja, amb malla de protecció contra l'entrada de fulles i ocells, per a conducte d'admissió o extracció, de 125 mm de diàmetre. Inclús elements de fixació.
Inclou: Replanteig. Col·locació i fixació.
Criteri d'amidament de projecte: Nombre d'unitats previstes, segons documentació gràfica de Projecte.
Criteri de mesura d'obra: Es mesurarà el nombre d'unitats realment executades segons especificacions de Projecte.

Num.	Text	Tipus	[C]	[D]	[E]	[F]	TOTAL	Fórmula
1		C	Unitats	Longitud	Ample	Alçada		
2			2,000				2,000	C#*D#*E#*F#
TOTAL AMIDAMENT							2,000	

- 16 PEKI-0006 u
- Reixeta rectangular d'alumini anoditzat, amb lamel·les horitzontals fixes, sortida d'aire amb inclinació de 15°, color natural, contra la pluja, amb malla de protecció contra l'entrada de fulles i ocells, per a conducte d'admissió o extracció, de 200x600 mm. Inclús elements de fixació.
Inclou: Replanteig. Col·locació i fixació.
Criteri d'amidament de projecte: Nombre d'unitats previstes, segons documentació gràfica de Projecte.
Criteri de mesura d'obra: Es mesurarà el nombre d'unitats realment executades segons especificacions de Projecte.

AMIDAMENTS

Num.	Text	Tipus	[C]	[D]	[E]	[F]	TOTAL	Fórmula
1		C	Unitats	Longitud	Ample	Alçada		
2			4,000				4,000	C#*D#*E#*F#
TOTAL AMIDAMENT							4,000	

- 17 PEKK-0001 u
- Reixeta d'impulsió, per a conducte circular, de xapa d'acer galvanitzat, superfície estàndard galvanitzada, amb lamel·les verticals i horitzontals regulables individualment, de 825x75 mm, fixació mitjançant cargols vistos, muntada en conducte metàl·lic circular. Inclús accessoris de muntatge i elements de fixació.
Inclou: Replanteig. Muntatge i fixació de la reixeta.
Criteri d'amidament de projecte: Nombre d'unitats previstes, segons documentació gràfica de Projecte.
Criteri de mesura d'obra: Es mesurarà el nombre d'unitats realment executades segons especificacions de Projecte.

Num.	Text	Tipus	[C]	[D]	[E]	[F]	TOTAL	Fórmula
1		C	Unitats	Longitud	Ample	Alçada	Total	
2			6,000				6,000	C#*D#*E#*F#
TOTAL AMIDAMENT							6,000	

- 18 PEKK-0004 u
- Reixeta d'impulsió, per a conducte circular, de xapa d'acer galvanitzat, superfície estàndard galvanitzada, amb lamel·les verticals i horitzontals regulables individualment, de 425x75 mm, fixació mitjançant cargols vistos, muntada en conducte metàl·lic circular. Inclús accessoris de muntatge i elements de fixació.
Inclou: Replanteig. Muntatge i fixació de la reixeta.
Criteri d'amidament de projecte: Nombre d'unitats previstes, segons documentació gràfica de Projecte.
Criteri de mesura d'obra: Es mesurarà el nombre d'unitats realment executades segons especificacions de Projecte.

Num.	Text	Tipus	[C]	[D]	[E]	[F]	TOTAL	Fórmula
1		C	Unitats	Longitud	Ample	Alçada		
2			8,000				8,000	C#*D#*E#*F#
TOTAL AMIDAMENT							8,000	

- 19 PEKK-0002 u
- Reixeta d'impulsió, per a conducte circular, de xapa d'acer galvanitzat, superfície estàndard galvanitzada, amb lamel·les verticals i horitzontals regulables individualment, de 325x75 mm, fixació mitjançant cargols vistos, muntada en conducte metàl·lic circular. Inclús accessoris de muntatge i elements de fixació.
Inclou: Replanteig. Muntatge i fixació de la reixeta.
Criteri d'amidament de projecte: Nombre d'unitats previstes, segons documentació gràfica de Projecte.
Criteri de mesura d'obra: Es mesurarà el nombre d'unitats realment executades segons especificacions de Projecte.

Num.	Text	Tipus	[C]	[D]	[E]	[F]	TOTAL	Fórmula
1		C	Unitats	Longitud	Ample	Alçada	Total	
2			4,000				4,000	C#*D#*E#*F#
TOTAL AMIDAMENT							4,000	

- 20 PEKK-0003 u
- Reixeta d'impulsió, per a conducte circular, de xapa d'acer galvanitzat, superfície estàndard galvanitzada, amb lamel·les verticals i horitzontals regulables individualment, de 225x75 mm, fixació mitjançant cargols vistos, muntada en conducte metàl·lic circular. Inclús accessoris de muntatge i elements de fixació.
Inclou: Replanteig. Muntatge i fixació de la reixeta.
Criteri d'amidament de projecte: Nombre d'unitats previstes, segons documentació gràfica de Projecte.
Criteri de mesura d'obra: Es mesurarà el nombre d'unitats realment executades segons especificacions de Projecte.

Num.	Text	Tipus	[C]	[D]	[E]	[F]	TOTAL	Fórmula
1		C	Unitats	Longitud	Ample	Alçada		
2			2,000				2,000	C#*D#*E#*F#

AMIDAMENTS

TOTAL AMIDAMENT

21 PE42-0001 u Colze per a conducte D=355

Num.	Text	Tipus	[C]	[D]	[E]	[F]	TOTAL	Fórmula
1		C	Unitats	Longitud	Ample	Alçada	Total	
2			2,000				2,000	C#*D#*E#*F#

TOTAL AMIDAMENT

22 PE42-0002 u Colze per a conducte D=250

Num.	Text	Tipus	[C]	[D]	[E]	[F]	TOTAL	Fórmula
1		C	Unitats	Longitud	Ample	Alçada	Total	
2			2,000				2,000	C#*D#*E#*F#

TOTAL AMIDAMENT

23 PE42-0003 u Colze per a conducte D=200

Num.	Text	Tipus	[C]	[D]	[E]	[F]	TOTAL	Fórmula
1		C	Unitats	Longitud	Ample	Alçada	Total	
2			2,000				2,000	C#*D#*E#*F#

TOTAL AMIDAMENT

24 PE42-0004 u Colze per a conducte D=100

Num.	Text	Tipus	[C]	[D]	[E]	[F]	TOTAL	Fórmula
1		C	Unitats	Longitud	Ample	Alçada	Total	
2			2,000				2,000	C#*D#*E#*F#

TOTAL AMIDAMENT

25 PE42-0005 u Peça adaptador de rodó a quadrat/rectangular D=355

Num.	Text	Tipus	[C]	[D]	[E]	[F]	TOTAL	Fórmula
1		C	Unitats	Longitud	Ample	Alçada	Total	
2			2,000				2,000	C#*D#*E#*F#

TOTAL AMIDAMENT

26 PE42-0006 u Peça adaptador de rodó a quadrat/rectangular D=250

Num.	Text	Tipus	[C]	[D]	[E]	[F]	TOTAL	Fórmula
1		C	Unitats	Longitud	Ample	Alçada	Total	
2			2,000				2,000	C#*D#*E#*F#

TOTAL AMIDAMENT

27 PE42-0007 u Peça adaptador de rodó a quadrat/rectangular D=200

Num.	Text	Tipus	[C]	[D]	[E]	[F]	TOTAL	Fórmula
1		C	Unitats	Longitud	Ample	Alçada	Total	
2			2,000				2,000	C#*D#*E#*F#

AMIDAMENTS

TOTAL AMIDAMENT 2,000

28 PE42-0008 u Peça adaptador de rodó a quadrat/rectangular D=100

Num.	Text	Tipus	[C]	[D]	[E]	[F]	TOTAL	Fórmula
1		C	Unitats	Longitud	Ample	Alçada	Total	
2			2,000				2,000	C#*D#*E#*F#

TOTAL AMIDAMENT 2,000

29 PE42-0009 u Peça reducció de D=355 a 250

Num.	Text	Tipus	[C]	[D]	[E]	[F]	TOTAL	Fórmula
1		C	Unitats	Longitud	Ample	Alçada	Total	
2			2,000				2,000	C#*D#*E#*F#

TOTAL AMIDAMENT 2,000

30 PE42-0010 u Peça reducció de D=250 a 200

Num.	Text	Tipus	[C]	[D]	[E]	[F]	TOTAL	Fórmula
1		C	Unitats	Longitud	Ample	Alçada	Total	
2			2,000				2,000	C#*D#*E#*F#

TOTAL AMIDAMENT 2,000

Obra 01 PRESSUPOST 001
Capítol 02 PALETERIA

NUM.	CODI	UA	DESCRIPCIÓ
1	P214O-0001	u	Realització de forat de 50x50 com a màxim dins de paret de pedra, amb mitjans manuals i càrrega manual de runa sobre camió o contenidor

Num.	Text	Tipus	[C]	[D]	[E]	[F]	TOTAL	Fórmula
1		C	Unitats	Longitud	Ample	Alçada		
2	exterior		6,000				6,000	C#*D#*E#*F#
3	interior		2,000				2,000	C#*D#*E#*F#

TOTAL AMIDAMENT 8,000

2 P214O-4RNP m2 Enderroc de sostre nerval de formigó armat, a mà i amb compressor i càrrega manual de runa sobre camió o contenidor

Num.	Text	Tipus	[C]	[D]	[E]	[F]	TOTAL	Fórmula
1		C	Unitats	Longitud	Ample	Alçada	Total	
2			3,000				3,000	C#*D#*E#*F#

TOTAL AMIDAMENT 3,000

3 P214O-4RNZ m2 Enderroc de sostre de bigueta de fusta, amb mitjans manuals i càrrega manual de runa sobre camió o contenidor

Num.	Text	Tipus	[C]	[D]	[E]	[F]	TOTAL	Fórmula
1		C	Unitats	Longitud	Ample	Alçada	Total	
2			3,000				3,000	C#*D#*E#*F#

AMIDAMENTS

TOTAL AMIDAMENT 3,000

- 4 P87C-610S m2 Rejuntat de junts de parament vertical de paredat, amb morter de calç 1:4 CL 90-S amb colorant, prèvi buidat i neteja del material dels junts, reomplert dels forats un cop col·locat el conducte.

Num.	Text	Tipus	[C]	[D]	[E]	[F]	TOTAL	Fórmula
1		C	Unitats	Longitud	Ample	Alçada	Total	
2			20,000				20,000	C#*D#*E#*F#

TOTAL AMIDAMENT 20,000

- 5 P89I-4V8T m2 Pintat de parament vertical de guix, amb pintura plàstica amb acabat llis, amb una capa segelladora i dues d'acabat

Num.	Text	Tipus	[C]	[D]	[E]	[F]	TOTAL	Fórmula
1		C	Unitats	Longitud	Ample	Alçada	Total	
2			40,000				40,000	C#*D#*E#*F#

TOTAL AMIDAMENT 40,000

- 6 P2R6-4I5T m3 Càrrega amb mitjans manuals i transport de residus inerts o no especials a instal·lació autoritzada de gestió de residus, amb contenidor de 8 m3 de capacitat

Num.	Text	Tipus	[C]	[D]	[E]	[F]	TOTAL	Fórmula
1		C	Unitats	Longitud	Ample	Alçada	Total	
2			3,000				3,000	C#*D#*E#*F#

TOTAL AMIDAMENT 3,000

- 7 P811-3FBS m2 Arrebossat a bona vista sobre parament vertical interior, a 3,00 m d'alçària, com a màxim, amb morter de calç per a ús corrent (GP), de designació CSII-W0, segons UNE-EN 998-1, remolinat

Num.	Text	Tipus	[C]	[D]	[E]	[F]	TOTAL	Fórmula
1		C	Unitats	Longitud	Ample	Alçada	Total	
2			20,000				20,000	C#*D#*E#*F#

TOTAL AMIDAMENT 20,000

- 8 P7D6-0004 u Ajudes d'instal·lador per moure instal·lacions.

Num.	Text	Tipus	[C]	[D]	[E]	[F]	TOTAL	Fórmula
1		C	Unitats	Longitud	Ample	Alçada	Total	
2			1,000				1,000	C#*D#*E#*F#

TOTAL AMIDAMENT 1,000

- 9 P2140-4RRL u F1. Desmuntatge de full de finestra amb mitjans manuals, realització de nova fulla de finestra de fusta de pi melis composta per una fulla practicable de forma irregular i un panell fixe de fusta massissa rectangular amb un forat per a conducte de ventilació de 30 cm de diàmetre. Vidre aïllant de lluna incolora de 6 mm de gruix, cambra d'aire de 10 mm i lluna de 6 mm de gruix incolora, col·locat amb llistó de vidre sobre fusta. Mesura total de la finestra a modificar: 175x130 cm

AMIDAMENT DIRECTE 2,000

- 10 P2140-0001 u F2. Desmuntatge de full de finestra amb mitjans manuals, realització de nova fulla de finestra de fusta de pi melis composta per una fulla practicable rectangular i un panell fixe de fusta massissa amb un forat per a conducte de ventilació de 30 cm de diàmetre de forma irregular a la part superior. Vidre aïllant de lluna incolora de 6 mm de gruix, cambra d'aire de 10 mm i lluna de 6 mm de gruix incolora, col·locat amb llistó de vidre sobre fusta. Mesura total de la finestra a modificar: 155x140 cm

AMIDAMENTS

AMIDAMENT DIRECTE 2,000

11 P2140-0002 u F3. Substitució d'un vidre fix en una finestra per a la col·locació d'un panell fixe de fusta massissa amb un forat per a conducte de ventilació de 30 cm de diàmetre. Mesures aproximades del vidre a actuar 50x50 cm. Mesura total de la finestra: 120x230 cm

AMIDAMENT DIRECTE 2,000

12 P2140-0003 u F4. Desmuntatge de full de finestra amb mitjans manuals, realització de nova fulla de finestra de fusta de pi melis composta per una fulla practicable rectangular amb un llistó intermig i un panell fixe de fusta massissa amb un forat per a conducte de ventilació de 30 cm de diàmetre de forma rectangular a la part superior. Vidre aïllant de lluna incolora de 6 mm de gruix, cambra d'aire de 10 mm i lluna de 6 mm de gruix incolora, col·locat amb llistó de vidre sobre fusta. Mesura total de la finestra a modificar: 144x150 cm

AMIDAMENT DIRECTE 2,000

13 P899-653M m2 Pintat de finestres i balconeres de fusta, amb raspallat i pintat a l'esmalt sintètic, amb 1 capa de protector químic insecticida-fungicida, 1 segelladora i 2 d'acabat

Num.	Text	Tipus	[C]	[D]	[E]	[F]	TOTAL	Fórmula
1		C	Unitats	Longitud	Ample	Alçada	Total	
2			4,000	2,000	3,000		24,000	C#*D#*E#*F#

TOTAL AMIDAMENT 24,000

Obra 01 PRESSUPOST 001
Capítol 03 IGNIFUGACIÓ BIGUES

NUM. CODI UA DESCRIPCIÓ

1 P7D6-613L m2 Pintat ignifug de perfils d'acer amb una capa d'imprimació per a pintura intumescent i tres capes de pintura intumescent, amb un gruix total per complir amb una resistència al foc de REI-60.

Num.	Text	Tipus	[C]	[D]	[E]	[F]	TOTAL	Fórmula
1		C	Unitats	Longitud	Ample	Alçada		
2			643,000				643,000	C#*D#*E#*F#

TOTAL AMIDAMENT 643,000

2 P8A2-I274 m2 Envernissat de biga de fusta, al vernís vernís intumescent a base de resines a l'aigua de dos components, per a fusta, amb tres capes, amb la superfície setinada

Num.	Text	Tipus	[C]	[D]	[E]	[F]	TOTAL	Fórmula
1		C	Unitats	Longitud	Ample	Alçada	Total	
2			760,000				760,000	C#*D#*E#*F#

TOTAL AMIDAMENT 760,000

3 P7D6-0001 u Certificat i inspecció EAC de l'aplicació del pintat ignifug de les bigues i emissió d'informe.

Num.	Text	Tipus	[C]	[D]	[E]	[F]	TOTAL	Fórmula
1		C	Unitats	Longitud	Ample	Alçada		
2			1,000				1,000	C#*D#*E#*F#

TOTAL AMIDAMENT 1,000

4 P7D6-0003 u Ajudes d'instal·lador per moure instal·lacions.

AMIDAMENTS

Num.	Text	Tipus	[C]	[D]	[E]	[F]	TOTAL	Fórmula
1		C	Unitats	Longitud	Ample	Alçada		
2			1,000				1,000	C#*D#*E#*F#
TOTAL AMIDAMENT							1,000	

Obra 01 PRESSUPOST 001
Capítol 04 MEDIS AUXILIARS

NUM.	CODI	UA	DESCRIPCIÓ
1	P127-EKJO	m2	Muntatge i desmuntatge de bastida tubular metàl·lica fixa, formada per bastiments de 70 cm i alçada <= 200 cm, amb bases regulables, tubs travessers, tubs de travament, plataformes de treball d'amplària com a mínim de 60 cm, escales d'accés, baranes laterals, sòcols i xarxa de protecció de poliamida, col·locada a tota la cara exterior i amarradors cada 20 m2 de façana, inclosos tots els elements de senyalització normalitzats i el transport amb un recorregut total màxim de 20 km

Num.	Text	Tipus	[C]	[D]	[E]	[F]	TOTAL	Fórmula
1		C	Unitats	Longitud	Ample	Alçada		
2			30,000				30,000	C#*D#*E#*F#
TOTAL AMIDAMENT							30,000	

2	P127-0001	u	Muntatge i desmuntatge de bastida tubular metàl·lica mòbil per una altura de treball de 4 metres. Formada per bastiments de 70 cm i alçada <= 200 cm, amb bases regulables, tubs travessers, tubs de travament, plataformes de treball d'amplària com a mínim de 60 cm, escales d'accés, baranes laterals, sòcols.
---	-----------	---	--

Num.	Text	Tipus	[C]	[D]	[E]	[F]	TOTAL	Fórmula
1		C	Unitats	Longitud	Ample	Alçada	Total	
2			18,000				18,000	C#*D#*E#*F#
TOTAL AMIDAMENT							18,000	

3	P127-0002	u	Muntatge i desmuntatge de bastida tubular metàl·lica mòbil per una altura de treball de 5 metres. Formada per bastiments de 70 cm i alçada <= 200 cm, amb bases regulables, tubs travessers, tubs de travament, plataformes de treball d'amplària com a mínim de 60 cm, escales d'accés, baranes laterals, sòcols.
---	-----------	---	--

Num.	Text	Tipus	[C]	[D]	[E]	[F]	TOTAL	Fórmula
1		C	Unitats	Longitud	Ample	Alçada		
2			6,000				6,000	C#*D#*E#*F#
TOTAL AMIDAMENT							6,000	

4	P127-0003	u	Muntatge i desmuntatge de bastida tubular metàl·lica mòbil per una altura de treball de 4 metres per exterior. Formada per bastiments de 70 cm i alçada <= 200 cm, amb bases regulables, tubs travessers, tubs de travament, plataformes de treball d'amplària com a mínim de 60 cm, escales d'accés, baranes laterals, sòcols. Inclou zona de protecció.
---	-----------	---	---

Num.	Text	Tipus	[C]	[D]	[E]	[F]	TOTAL	Fórmula
1		C	Unitats	Longitud	Ample	Alçada		
2			8,000				8,000	C#*D#*E#*F#
TOTAL AMIDAMENT							8,000	

5	P127-0004	u	Muntatge i desmuntatge de bastida tubular metàl·lica fixe per una altura de treball de 5 metres. Formada per bastiments de 70 cm i alçada <= 200 cm, amb bases regulables, tubs travessers, tubs de travament, plataformes de treball d'amplària com a mínim de 60 cm, escales d'accés, baranes laterals, sòcols.
---	-----------	---	---

AMIDAMENTS

Num.	Text	Tipus	[C]	[D]	[E]	[F]	TOTAL	Fórmula
1		C	Unitats	Longitud	Ample	Alçada		
2			9,000				9,000	C#*D#*E#*F#
TOTAL AMIDAMENT							9,000	

Obra 01 PRESSUPOST 001
Capítol 05 SEGURETAT I SALUT

NUM.	CODI	UA	DESCRIPCIÓ
1	P1474-65MY	u	Parella de botes baixes de seguretat industrial per a treballs de construcció en general, resistent a la humitat, de pell rectificada, amb turmellera encoixinada, amb puntera metàl·lica, sola antilliscant, falca amortidora d'impactes al taló i sense plantilla metàl·lica, homologades segons UNE-EN ISO 20344, UNE-EN ISO 20345, UNE-EN ISO 20346 i UNE-EN ISO 20347
			AMIDAMENT DIRECTE
			4,000
2	P1477-65LG	u	Casc de seguretat per a ús normal, contra cops, de poliètilè amb un pes màxim de 400 g, homologat segons UNE-EN 812
			AMIDAMENT DIRECTE
			4,000
3	P147L-EQDA	u	Parella de guants per a ús general, amb palmell, artells, ungles i dits índex i polze de pell, dors de la mà i maniguet de cotó, folre interior, i subjecció elàstica al canell
			AMIDAMENT DIRECTE
			4,000
4	P147O-10MP9	u	Mascareta autofiltrant contra partícules sòlides tipus FFP classe 3 no reutilitzable (NR), homologada segons UNE-EN 149
			AMIDAMENT DIRECTE
			4,000
5	P147P-EPWW	u	Protector auditiu tipus orellera acoplable a casc industrial de seguretat, homologat segons UNE-EN 352-8, UNE-EN 397/A1 i UNE-EN 458
			AMIDAMENT DIRECTE
			4,000
6	P147H-65NO	u	Faixa de protecció dorslumber
			AMIDAMENT DIRECTE
			4,000
7	P147Z-FITH	u	Ulleres de seguretat antiimpactes estàndard, amb muntura universal, amb visor transparent i tractament contra l'entelament, homologades segons UNE-EN 167 i UNE-EN 168
			AMIDAMENT DIRECTE
			4,000
8	P1480-FK75	u	Armilla reflectant amb tires reflectants a la cintura, al pit i a l'esquena, homologada segons UNE-EN 471
			AMIDAMENT DIRECTE
			4,000
9	P1487-EQE0	u	Granota de treball, de polièster i cotó, amb butxaques exteriors
			AMIDAMENT DIRECTE
			4,000
10	P1487-EQE2	u	Granota de treball per a construcció, de polièster i cotó (65%-35%), color beix, trama 240, amb butxaques interiors, homologada segons UNE-EN 340

AMIDAMENTS

				AMIDAMENT DIRECTE	4,000
11	P1488-EQEY	u	Impermeable amb jaqueta, caputxa i pantalons, per a obres públiques, de PVC soldat de 0,4 mm de gruix, de color viu, homologat segons UNE-EN 340		
				AMIDAMENT DIRECTE	4,000
12	P1D2-HA2M	m2	Protecció de la pols i la runa de mobiliari amb vel de polietilè, de 0,25 mm de gruix adherida amb cinta adhesiva plàstica per a làmines de polietilè, inclòs fixada al parament mitjançant un bastiment		
				AMIDAMENT DIRECTE	20,000
13	PQU3-0235	u	Farmaciola portàtil d'urgència, amb el contingut establert a l'ordenança general de seguretat i salut en el treball		
				AMIDAMENT DIRECTE	1,000
14	PQUH-65LZ	h	Mà d'obra per a neteja i conservació de les instal·lacions		
				AMIDAMENT DIRECTE	10,000

PRESSUPOST

Obra 01 Pressupost 001
Capítol 01 VENTILACIÓ

NUM. CODI	UA	DESCRIPCIÓ	PREL	AMIDAMENT	IMPORT	
1	PEM6-B65Q	u	Ventilador en línia per a conducte circular amb cos extraïble de material de xapa d'acer per a un diàmetre de 250 mm, motor monofàsic de dos velocitats, IP X4, 180 W de potència absorbida per a un cabal màxim de 1300 m3/h, nivell de pressió sonora de 35 a 40 dbA, eficiència energètica segons REGLAMENTO (UE) 327/2011, muntat en el conducte. Tipus TD-1300/250 SILENT 3V (P - 62)	405,49	2,000	810,98
2	PEM6-B665	u	Ventilador en línia per a conducte circular amb cos extraïble de material plàstic per a un diàmetre de 200 mm, motor monofàsic d'una velocitat, IP X4, 150 W de potència absorbida per a un cabal màxim de 1060 m3/h, nivell de pressió sonora de 35 a 40 dbA, amb temporitzador, eficiència energètica segons REGLAMENTO (UE) 327/2011, muntat en el conducte. Tipus TD-800/200 SILENT 3V (P - 64)	319,88	1,000	319,88
3	PEM6-B65X	u	Ventilador en línia per a conducte circular amb cos extraïble de material plàstic per a un diàmetre de 125 mm, motor monofàsic de dos velocitats, IP X4, 35 W de potència absorbida per a un cabal màxim de 370 m3/h, nivell de pressió sonora de 30 a 35 dbA, muntat en el conducte. Tipus TD-250/100 SILENT 3V (P - 63)	156,48	1,000	156,48
4	PEM6-B65O	u	Ventilador en línia per a conducte circular amb cos extraïble de material de xapa d'acer per a un diàmetre de 315 mm, motor monofàsic de dos velocitats, IP X4, 250 W de potència absorbida per a un cabal màxim de 2000 m3/h, nivell de pressió sonora de 45 a 50 dbA, eficiència energètica segons REGLAMENTO (UE) 327/2011, muntat en el conducte. Tipus TD-2000/315 SILENT 3V (P - 61)	521,44	1,000	521,44
5	PEM6-B65L	u	Ventilador en línia per a conducte circular amb cos extraïble de material plàstic per a un diàmetre de 160 mm, motor monofàsic d'una velocitat, IP X4, 60 W de potència absorbida per a un cabal màxim de 550 m3/h, nivell de pressió sonora de 30 a 35 dbA, amb temporitzador, muntat en el conducte. Tipus TD-500/150-160 SILENT 3V (P - 60)	203,72	1,000	203,72
6	PEM3-D4N0	u	Caixa de ventilació de planxa d'acer galvanitzat i aïllament interior de polietilè expandit, per a un ventilador axial de 35 cm de diàmetre, connectada al conducte rectangular, muntada adossada i penjada del sostre (P - 59)	334,69	3,000	1.004,07
7	PE42-48UT	m	Conducte helicoïdal circular de planxa d'acer galvanitzat de 355 mm de diàmetre (s/UNE-EN 1506), de gruix 0,5 mm, muntat superficialment (P - 48)	45,34	45,600	2.067,50
8	PE42-48RM	m	Conducte helicoïdal circular de planxa d'acer galvanitzat de 250 mm de diàmetre (s/UNE-EN 1506), de gruix 0,5 mm, muntat superficialment (P - 47)	40,67	32,600	1.325,84
9	PE42-48RI	m	Conducte helicoïdal circular de planxa d'acer galvanitzat de 200 mm de diàmetre (s/UNE-EN 1506), de gruix 0,5 mm, muntat superficialment (P - 46)	21,08	19,000	400,52
10	PE42-48R7	m	Conducte helicoïdal circular de planxa d'acer galvanitzat de 100 mm de diàmetre (s/UNE-EN 1506), de gruix 0,5 mm, muntat superficialment (P - 45)	17,77	6,000	106,62
11	PEKI-0003	u	Reixeta circular d'alumini anoditzat, amb lamel·les horitzontals fixes, sortida d'aire amb inclinació de 15°, color natural, contra la pluja, amb malla de protecció contra l'entrada de fulles i ocells, per a conducte d'admissió o extracció, de 315 mm de diàmetre. Inclús elements de fixació. Inclou: Replanteig. Col·locació i fixació. Criteri d'amidament de projecte: Nombre d'unitats previstes, segons documentació gràfica de Projecte. Criteri de mesura d'obra: Es mesurarà el nombre d'unitats realment executades segons especificacions de Projecte. (P - 51)	252,63	2,000	505,26
12	PEKI-0001	u	Reixeta circular d'alumini anoditzat, amb lamel·les horitzontals fixes, sortida d'aire amb inclinació de 15°, color natural, contra la pluja, amb	215,19	3,000	645,57

PRESSUPOST

		<p>mall de protecció contra l'entrada de fulles i ocells, per a conducte d'admissió o extracció, de 250 mm de diàmetre. Inclús elements de fixació.</p> <p>Inclou: Replanteig. Col·locació i fixació.</p> <p>Criteri d'amidament de projecte: Nombre d'unitats previstes, segons documentació gràfica de Projecte.</p> <p>Criteri de mesura d'obra: Es mesurarà el nombre d'unitats realment executades segons especificacions de Projecte. (P - 49)</p>				
13	PEKI-0002	u	<p>Reixeta circular d'alumini anoditzat, amb lamel·les horitzontals fixes, sortida d'aire amb inclinació de 15°, color natural, contra la pluja, amb mall de protecció contra l'entrada de fulles i ocells, per a conducte d'admissió o extracció, de 200 mm de diàmetre. Inclús elements de fixació.</p> <p>Inclou: Replanteig. Col·locació i fixació.</p> <p>Criteri d'amidament de projecte: Nombre d'unitats previstes, segons documentació gràfica de Projecte.</p> <p>Criteri de mesura d'obra: Es mesurarà el nombre d'unitats realment executades segons especificacions de Projecte. (P - 50)</p>	179,26	1,000	179,26
14	PEKI-0005	u	<p>Reixeta circular d'alumini anoditzat, amb lamel·les horitzontals fixes, sortida d'aire amb inclinació de 15°, color natural, contra la pluja, amb mall de protecció contra l'entrada de fulles i ocells, per a conducte d'admissió o extracció, de 160 mm de diàmetre. Inclús elements de fixació.</p> <p>Inclou: Replanteig. Col·locació i fixació.</p> <p>Criteri d'amidament de projecte: Nombre d'unitats previstes, segons documentació gràfica de Projecte.</p> <p>Criteri de mesura d'obra: Es mesurarà el nombre d'unitats realment executades segons especificacions de Projecte. (P - 53)</p>	160,70	1,000	160,70
15	PEKI-0004	u	<p>Reixeta circular d'alumini anoditzat, amb lamel·les horitzontals fixes, sortida d'aire amb inclinació de 15°, color natural, contra la pluja, amb mall de protecció contra l'entrada de fulles i ocells, per a conducte d'admissió o extracció, de 125 mm de diàmetre. Inclús elements de fixació.</p> <p>Inclou: Replanteig. Col·locació i fixació.</p> <p>Criteri d'amidament de projecte: Nombre d'unitats previstes, segons documentació gràfica de Projecte.</p> <p>Criteri de mesura d'obra: Es mesurarà el nombre d'unitats realment executades segons especificacions de Projecte. (P - 52)</p>	151,87	2,000	303,74
16	PEKI-0006	u	<p>Reixeta rectangular d'alumini anoditzat, amb lamel·les horitzontals fixes, sortida d'aire amb inclinació de 15°, color natural, contra la pluja, amb mall de protecció contra l'entrada de fulles i ocells, per a conducte d'admissió o extracció, de 200x600 mm. Inclús elements de fixació.</p> <p>Inclou: Replanteig. Col·locació i fixació.</p> <p>Criteri d'amidament de projecte: Nombre d'unitats previstes, segons documentació gràfica de Projecte.</p> <p>Criteri de mesura d'obra: Es mesurarà el nombre d'unitats realment executades segons especificacions de Projecte. (P - 54)</p>	248,56	4,000	994,24
17	PEKK-0001	u	<p>Reixeta d'impulsió, per a conducte circular, de xapa d'acer galvanitzat, superfície estàndard galvanitzada, amb lamel·les verticals i horitzontals regulables individualment, de 825x75 mm, fixació mitjançant cargols vistos, muntada en conducte metàl·lic circular. Inclús accessoris de muntatge i elements de fixació.</p> <p>Inclou: Replanteig. Muntatge i fixació de la reixeta.</p> <p>Criteri d'amidament de projecte: Nombre d'unitats previstes, segons documentació gràfica de Projecte.</p> <p>Criteri de mesura d'obra: Es mesurarà el nombre d'unitats realment executades segons especificacions de Projecte. (P - 55)</p>	185,19	6,000	1.111,14
18	PEKK-0004	u	<p>Reixeta d'impulsió, per a conducte circular, de xapa d'acer galvanitzat, superfície estàndard galvanitzada, amb lamel·les verticals i horitzontals regulables individualment, de 425x75 mm, fixació mitjançant cargols vistos, muntada en conducte metàl·lic circular. Inclús accessoris de muntatge i elements de fixació.</p> <p>Inclou: Replanteig. Muntatge i fixació de la reixeta.</p> <p>Criteri d'amidament de projecte: Nombre d'unitats previstes, segons documentació gràfica de Projecte.</p>	117,31	8,000	938,48

PRESSUPOST

19	PEKK-0002	u	<p>Reixeta d'impulsió, per a conducte circular, de xapa d'acer galvanitzat, superfície estàndard galvanitzada, amb lamel·les verticals i horitzontals regulables individualment, de 325x75 mm, fixació mitjançant cargols vistos, muntada en conducte metàl·lic circular. Inclús accessoris de muntatge i elements de fixació.</p> <p>Inclou: Replanteig. Muntatge i fixació de la reixeta.</p> <p>Criteri d'amidament de projecte: Nombre d'unitats previstes, segons documentació gràfica de Projecte.</p> <p>Criteri de mesura d'obra: Es mesurarà el nombre d'unitats realment executades segons especificacions de Projecte. (P - 58)</p>	109,43	4,000	437,72
20	PEKK-0003	u	<p>Reixeta d'impulsió, per a conducte circular, de xapa d'acer galvanitzat, superfície estàndard galvanitzada, amb lamel·les verticals i horitzontals regulables individualment, de 225x75 mm, fixació mitjançant cargols vistos, muntada en conducte metàl·lic circular. Inclús accessoris de muntatge i elements de fixació.</p> <p>Inclou: Replanteig. Muntatge i fixació de la reixeta.</p> <p>Criteri d'amidament de projecte: Nombre d'unitats previstes, segons documentació gràfica de Projecte.</p> <p>Criteri de mesura d'obra: Es mesurarà el nombre d'unitats realment executades segons especificacions de Projecte. (P - 56)</p>	105,33	2,000	210,66
21	PE42-0001	u	Colze per a conducte D=355 (P - 35)	90,29	2,000	180,58
22	PE42-0002	u	Colze per a conducte D=250 (P - 36)	79,79	2,000	159,58
23	PE42-0003	u	Colze per a conducte D=200 (P - 37)	69,29	2,000	138,58
24	PE42-0004	u	Colze per a conducte D=100 (P - 38)	48,29	2,000	96,58
25	PE42-0005	u	Peça adaptador de rodó a quadrat/rectangular D=355 (P - 39)	69,80	2,000	139,60
26	PE42-0006	u	Peça adaptador de rodó a quadrat/rectangular D=250 (P - 40)	64,55	2,000	129,10
27	PE42-0007	u	Peça adaptador de rodó a quadrat/rectangular D=200 (P - 41)	57,20	2,000	114,40
28	PE42-0008	u	Peça adaptador de rodó a quadrat/rectangular D=100 (P - 42)	48,80	2,000	97,60
29	PE42-0009	u	Peça reducció de D=355 a 250 (P - 43)	114,69	2,000	229,38
30	PE42-0010	u	Peça reducció de D=250 a 200 (P - 44)	104,19	2,000	208,38

TOTAL Capítol 01.01 13.897,60

Obra 01 Pressupost 001
Capítol 02 PALETERIA

NUM. CODI	UA	DESCRIPCIÓ	PREL	AMIDAMENT	IMPORT	
1	P2140-0001	u	Realització de forat de 50x50 com a màxim dins de paret de pedra, amb mitjans manuals i càrrega manual de runa sobre camió o contenidor (P - 22)	203,60	8,000	1.628,80
2	P2140-4RNP	m2	Enderroc de sostre nervat de formigó armat, a mà i amb compressor i càrrega manual de runa sobre camió o contenidor (P - 23)	48,08	3,000	144,24
3	P2140-4RNZ	m2	Enderroc de sostre de bigueta de fusta, amb mitjans manuals i càrrega manual de runa sobre camió o contenidor (P - 24)	47,95	3,000	143,85
4	P87C-610S	m2	Rejuntat de junts de parament vertical de paredat, amb morter de calç 1:4 CL 90-S amb colorant, prèvi buidat i neteja del material dels junts, reomplert dels forats un cop col·locat el conducte. (P - 31)	63,97	20,000	1.279,40
5	P89I-4V8T	m2	Pintat de parament vertical de guix, amb pintura plàstica amb acabat llis, amb una capa segelladora i dues d'acabat (P - 33)	5,44	40,000	217,60
6	P2R6-4I5T	m3	Càrrega amb mitjans manuals i transport de residus inerts o no especials a instal·lació autoritzada de gestió de residus, amb contenidor de 8 m3 de capacitat (P - 25)	38,63	3,000	115,89
7	P811-3FBS	m2	Arrebossat a bona vista sobre parament vertical interior, a 3,00 m d'alçària, com a màxim, amb morter de calç per a ús corrent (GP), de designació CSII-WO, segons UNE-EN 998-1, remolinat (P - 30)	22,81	20,000	456,20

PRESSUPOST

8	P7D6-0004	u	Ajudes d'instal·lador per moure instal·lacions. (P - 28)	1.000,00	1,000	1.000,00
9	P2140-4RRL	u	F1. Desmuntatge de full de finestra amb mitjans manuals, realització de nova fulla de finestra de fusta de pi melis composta per una fulla practicable de forma irregular i un panell fixe de fusta massissa rectangular amb un forat per a conducte de ventilació de 30 cm de diàmetre. Vidre aïllant de lluna incolora de 6 mm de gruix, cambra d'aire de 10 mm i lluna de 6 mm de gruix incolora, col·locat amb llistó de vidre sobre fusta. Mesura total de la finestra a modificar: 175x130 cm (P - 21)	1.152,77	2,000	2.305,54
10	P2140-0001	u	F2. Desmuntatge de full de finestra amb mitjans manuals, realització de nova fulla de finestra de fusta de pi melis composta per una fulla practicable rectangular i un panell fixe de fusta massissa amb un forat per a conducte de ventilació de 30 cm de diàmetre de forma irregular a la part superior. Vidre aïllant de lluna incolora de 6 mm de gruix, cambra d'aire de 10 mm i lluna de 6 mm de gruix incolora, col·locat amb llistó de vidre sobre fusta. Mesura total de la finestra a modificar: 155x140 cm (P - 18)	823,45	2,000	1.646,90
11	P2140-0002	u	F3. Substitució d'un vidre fix en una finestra per a la col·locació d'un panell fixe de fusta massissa amb un forat per a conducte de ventilació de 30 cm de diàmetre. Mesures aproximades del vidre a actuar 50x50 cm. Mesura total de la finestra: 120x230 cm (P - 19)	344,12	2,000	688,24
12	P2140-0003	u	F4. Desmuntatge de full de finestra amb mitjans manuals, realització de nova fulla de finestra de fusta de pi melis composta per una fulla practicable rectangular amb un llistó intermig i un panell fixe de fusta massissa amb un forat per a conducte de ventilació de 30 cm de diàmetre de forma rectangular a la part superior. Vidre aïllant de lluna incolora de 6 mm de gruix, cambra d'aire de 10 mm i lluna de 6 mm de gruix incolora, col·locat amb llistó de vidre sobre fusta. Mesura total de la finestra a modificar: 144x150 cm (P - 20)	766,37	2,000	1.532,74
13	P899-653M	m2	Pintat de finestres i balconeres de fusta, amb raspallat i pintat a l'esmail sintètic, amb 1 capa de protector químic insecticida-fungicida, 1 segelladora i 2 d'acabat (P - 32)	44,30	24,000	1.063,20

TOTAL Capítol 01.02 12.222,60

Obra 01 Pressupost 001
Capítol 03 IGNIFUGACIÓ BIGUES

NUM. CODI	UA	DESCRIPCIÓ	PREL	AMIDAMENT	IMPORT	
1	P7D6-613L	m2	Pintat ignifug de perfils d'acer amb una capa d'imprimació per a pintura intumescent i tres capes de pintura intumescent, amb un gruix total per complir amb una resistència al foc de REI-60. (P - 29)	27,12	643,000	17.438,16
2	P8A2-I274	m2	Envernissat de biga de fusta, al vernís vernís intumescent a base de resines a l'aigua de dos components, per a fusta, amb tres capes, amb la superfície setinada (P - 34)	31,67	760,000	24.069,20
3	P7D6-0001	u	Certificat i inspecció EAC de l'aplicació del pintat ignifug de les bigues i emissió d'informe. (P - 26)	1.500,00	1,000	1.500,00
4	P7D6-0003	u	Ajudes d'instal·lador per moure instal·lacions. (P - 27)	2.500,00	1,000	2.500,00

TOTAL Capítol 01.03 45.507,36

Obra 01 Pressupost 001
Capítol 04 MEDIS AUXILIARS

NUM. CODI	UA	DESCRIPCIÓ	PREL	AMIDAMENT	IMPORT	
1	P127-EKJO	m2	Muntatge i desmuntatge de bastida tubular metàl·lica fixa, formada per bastiments de 70 cm i alçària <= 200 cm, amb bases regulables, tubs travessers, tubs de travament, plataformes de treball d'amplària com a mínim de 60 cm, escales d'accés, baranes laterals, sòcols i xarxa de protecció de poliamida, col·locada a tota la cara exterior i amarradors	8,65	30,000	259,50

PRESSUPOST

		cada 20 m2 de façana, inclosos tots els elements de senyalització normalitzats i el transport amb un recorregut total màxim de 20 km (P - 5)				
2	P127-0001	u	Muntatge i desmuntatge de bastida tubular metàl·lica mòbil per una altura de treball de 4 metres. Formada per bastiments de 70 cm i alçària <= 200 cm, amb bases regulables, tubs travessers, tubs de travament, plataformes de treball d'amplària com a mínim de 60 cm, escales d'accés, baranes laterals, sòcols. (P - 1)	29,29	18,000	527,22
3	P127-0002	u	Muntatge i desmuntatge de bastida tubular metàl·lica mòbil per una altura de treball de 5 metres. Formada per bastiments de 70 cm i alçària <= 200 cm, amb bases regulables, tubs travessers, tubs de travament, plataformes de treball d'amplària com a mínim de 60 cm, escales d'accés, baranes laterals, sòcols. (P - 2)	35,15	6,000	210,90
4	P127-0003	u	Muntatge i desmuntatge de bastida tubular metàl·lica mòbil per una altura de treball de 4 metres per exterior. Formada per bastiments de 70 cm i alçària <= 200 cm, amb bases regulables, tubs travessers, tubs de travament, plataformes de treball d'amplària com a mínim de 60 cm, escales d'accés, baranes laterals, sòcols. Inclou zona de protecció. (P - 3)	32,22	8,000	257,76
5	P127-0004	u	Muntatge i desmuntatge de bastida tubular metàl·lica fixe per una altura de treball de 5 metres. Formada per bastiments de 70 cm i alçària <= 200 cm, amb bases regulables, tubs travessers, tubs de travament, plataformes de treball d'amplària com a mínim de 60 cm, escales d'accés, baranes laterals, sòcols. (P - 4)	58,58	9,000	527,22

TOTAL	Capítol	01.04			1.782,60
--------------	----------------	--------------	--	--	-----------------

Obra	01	Pressupost 001
Capítol	05	SEGURETAT I SALUT

NUM. CODI	UA	DESCRIPCIÓ	PREL	AMIDAMENT	IMPORT	
1	P1474-65MY	u	Parella de botes baixes de seguretat industrial per a treballs de construcció en general, resistent a la humitat, de pell rectificada, amb turmellera encoixinada, amb puntera metàl·lica, sola antilliscant, falca amortidora d'impactes al taló i sense plantilla metàl·lica, homologades segons UNE-EN ISO 20344, UNE-EN ISO 20345, UNE-EN ISO 20346 i UNE-EN ISO 20347 (P - 6)	21,07	4,000	84,28
2	P1477-65LG	u	Casc de seguretat per a ús normal, contra cops, de polietilè amb un pes màxim de 400 g, homologat segons UNE-EN 812 (P - 7)	7,05	4,000	28,20
3	P147L-EQDA	u	Parella de guants per a ús general, amb palmell, artells, ungles i dits índex i polze de pell, dors de la mà i maniguet de cotó, folre interior, i subjecció elàstica al canell (P - 9)	1,79	4,000	7,16
4	P147O-10MP9	u	Mascareta autofiltrant contra partícules sòlides tipus FFP classe 3 no reutilitzable (NR), homologada segons UNE-EN 149 (P - 10)	2,16	4,000	8,64
5	P147P-EPWW	u	Protector auditiu tipus orellera acoplable a casc industrial de seguretat, homologat segons UNE-EN 352-8, UNE-EN 397/A1 i UNE-EN 458 (P - 11)	17,33	4,000	69,32
6	P147H-65NO	u	Faixa de protecció dorslumbal (P - 8)	26,52	4,000	106,08
7	P147Z-FITH	u	Ulleres de seguretat antiimpactes estàndard, amb muntura universal, amb visor transparent i tractament contra l'entelament, homologades segons UNE-EN 167 i UNE-EN 168 (P - 12)	8,27	4,000	33,08
8	P1480-FK75	u	Armillia reflectant amb tires reflectants a la cintura, al pit i a l'esquena, homologada segons UNE-EN 471 (P - 13)	17,99	4,000	71,96
9	P1487-EQE0	u	Granota de treball, de polièster i cotó, amb butxaques exteriors (P - 14)	13,83	4,000	55,32
10	P1487-EQE2	u	Granota de treball per a construcció, de polièster i cotó (65%-35%), color beix, trama 240, amb butxaques interiors, homologada segons UNE-EN 340 (P - 15)	29,80	4,000	119,20
11	P1488-EQEY	u	Impermeable amb jaqueta, caputxa i pantalons, per a obres públiques, de PVC soldat de 0,4 mm de gruix, de color viu, homologat segons UNE-EN 340 (P - 16)	7,36	4,000	29,44

PRESSUPOST

Pàg.: 6

12	P1D2-HA2M	m2	Protecció de la pols i la runa de mobiliari amb vel de polietilè, de 0,25 mm de gruix adherida amb cinta adhesiva plàstica per a làmines de polietilè, inclòs fixada al parament mitjançant un bastiment (P - 17)	4,62	20,000	92,40
13	PQU3-0235	u	Farmaciola portàtil d'urgència, amb el contingut establert a l'ordenança general de seguretat i salut en el treball (P - 65)	122,08	1,000	122,08
14	PQUH-65LZ	h	Mà d'obra per a neteja i conservació de les instal·lacions (P - 66)	27,48	10,000	274,80
TOTAL	Capítol		01.05			1.101,96

RESUM DE PRESSUPOST

NIVELL 2 : Capítol			Import
Capítol	01.01	VENTILACIÓ	13.897,60
Capítol	01.02	PALETERIA	12.222,60
Capítol	01.03	IGNIFUGACIÓ BIGUES	45.507,36
Capítol	01.04	MEDIS AUXILIARS	1.782,60
Capítol	01.05	SEGURETAT I SALUT	1.101,96
Obra	01	Pressupost 001	74.512,12

74.512,12

NIVELL 1 : Obra			Import
Obra	01	Pressupost 001	74.512,12
			74.512,12

PRESSUPOST D'EXECUCIÓ PER CONTRACTE

Pàg. 1

PRESSUPOST D'EXECUCIÓ MATERIAL.....	74.512,12
13 % Despeses generals SOBRE 74.512,12.....	9.686,58
6 % Benefici industrial SOBRE 74.512,12.....	4.470,73
Subtotal	88.669,43
21 % IVA SOBRE 88.669,43.....	18.620,58
TOTAL PRESSUPOST PER CONTRACTE €	107.290,01

Aquest pressupost d'execució per contracte puja a

(CENT SET MIL DOS-CENTS NORANTA EUROS AMB UN CÈNTIMS)

Barcelona, Desembre de 2024

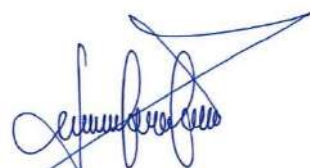

Javier Rivera Casamian
Arquitecte

PLÀNOLS

**PROJECTE BÀSIC I D'EXECUCIÓ D'IGNIFUGAT DE L'ESTRUCTURA I INSTAL·LACIÓ DE VENTILACIÓ AL CENTRE FORMATIU CAN XATARRA.
ANTICS MAGATZEMS NADAL. Carrer de les Tàpies, 6 Barcelona 08001. Per a Foment de ciutat. S.A.**

JAVIER RIVERA CASAMIAN
ARQ. COL. 22242/9

BAIXADA DE SANT MIQUEL, 1, 2on 2a. 08002 BARCELONA. TEL. 670231082. MAIL. xrivera @coac.net

DG. DOCUMENTACIÓ GRÀFICA

IN. ÍNDEX DE LA DOCUMENTACIÓ GRÀFICA

DG O DEFINICIÓ URBANÍSTICA I D'IMPLANTACIÓ

U1 SITUACIÓ I EMPLAÇAMENT. E. 1:500 / 1:1000

DG I SISTEMA DE CONDICIONAMENTS, INSTAL·LACIONS I SERVEIS

I1 ESQUEMA CLIMA. PLANTA BAIXA. E. 1:200

I2 ESQUEMA CLIMA. PLANTA ALTELL. E. 1:200

I3 ESQUEMA CLIMA. PLANTA PRIMERA. E. 1:200

I4 PROTECCIÓ AL FOC DE L'ESTRUCTURA. PLANTA BAIXA. E. 1:200

I5 PROTECCIÓ AL FOC DE L'ESTRUCTURA. PLANTA ALTELL. E. 1:200

I6 PROTECCIÓ AL FOC DE L'ESTRUCTURA. PLANTA PRIMERA. E. 1:200

F1 FUSTERIES E.1:50

DG SEGURETAT I SALUT

EBSS BASTIDES. E. 1:200



SITUACIÓ E: 1/1000

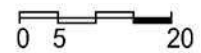

Qualificació: Equipaments actuals protegits 7a(p)
Referència cadastral: 0610532DF8801B

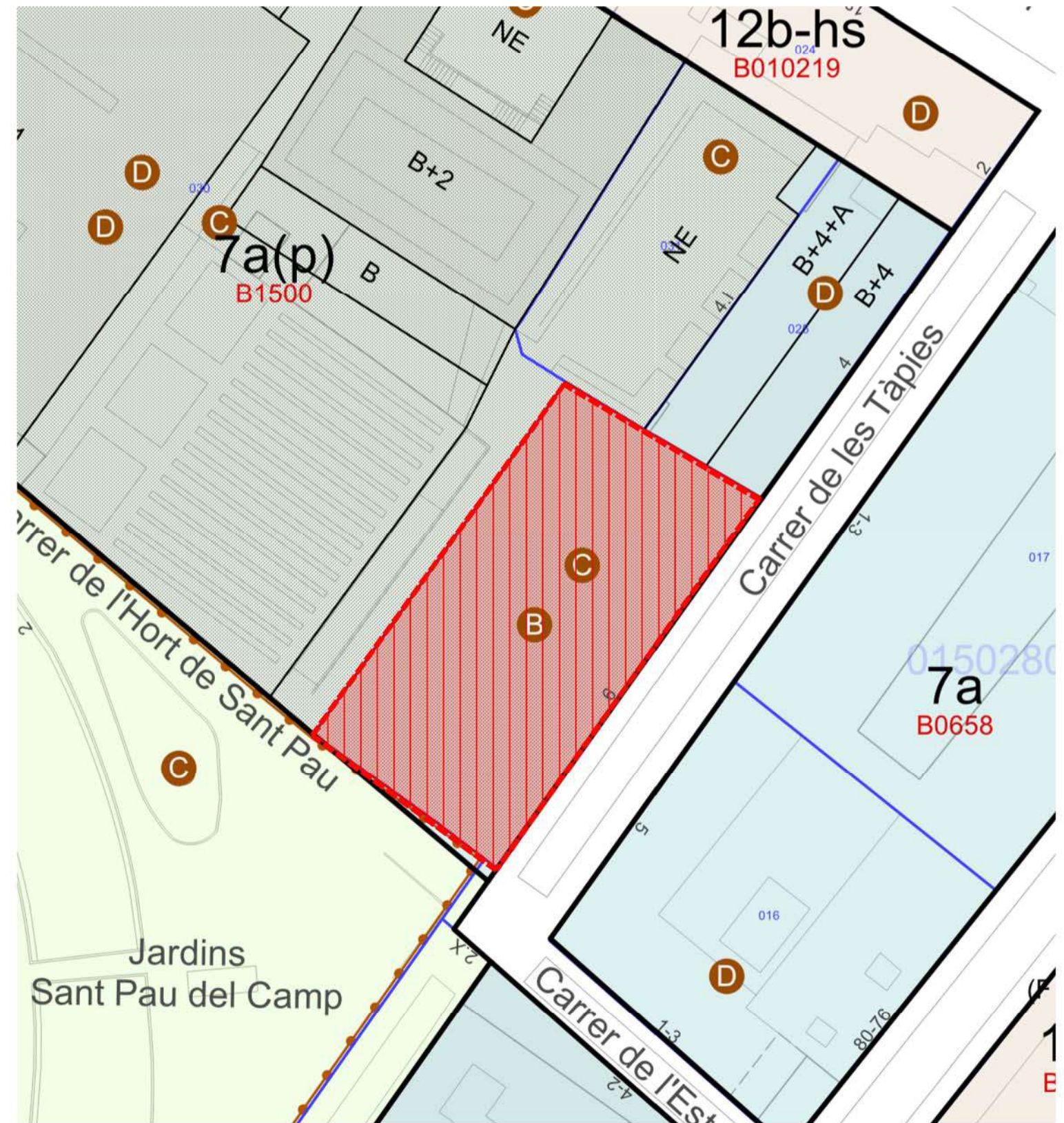

EMPLAÇAMENT E: 1/500

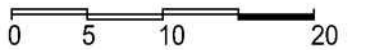

 ÀMBIT D'ACTUACIÓ

**PROJECTE D'ACTIVITATS
DEL CENTRE FORMATIU CAN XATARRA**

U1	ADREÇA	PROMOTOR	DATA:	 JAVIER RIVERA ARQUITECTE
	TÍTOL DE PLÀNOL		ESCALA:	
	CARRER DE LES TÀPIES, 6. 08001 BARCELONA	/FOMENT/CIUTAT/	OCTUBRE 2024	
	SITUACIÓ I EMLAÇAMENT		1/1.000 - 1/500 DinA3	

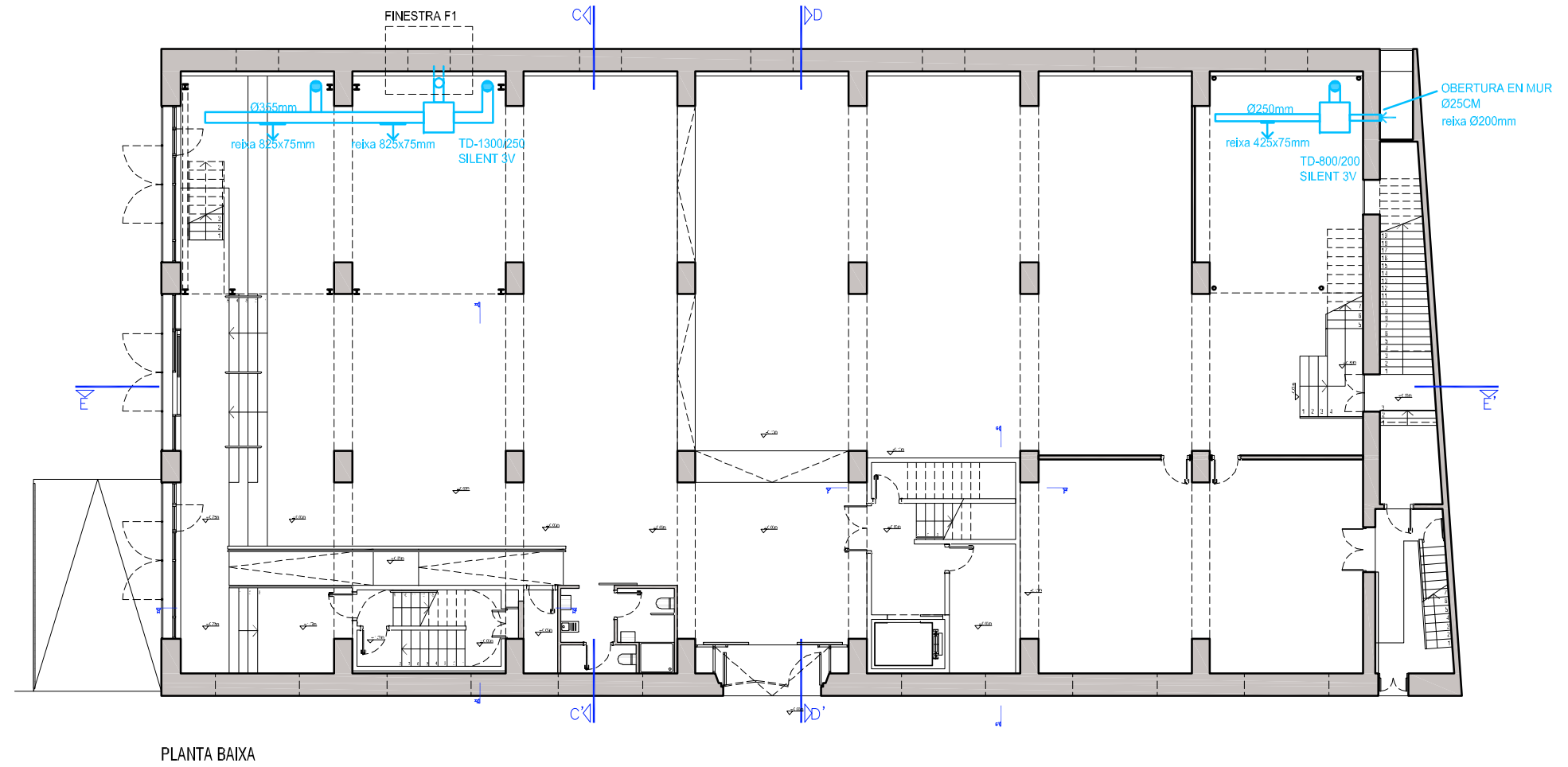
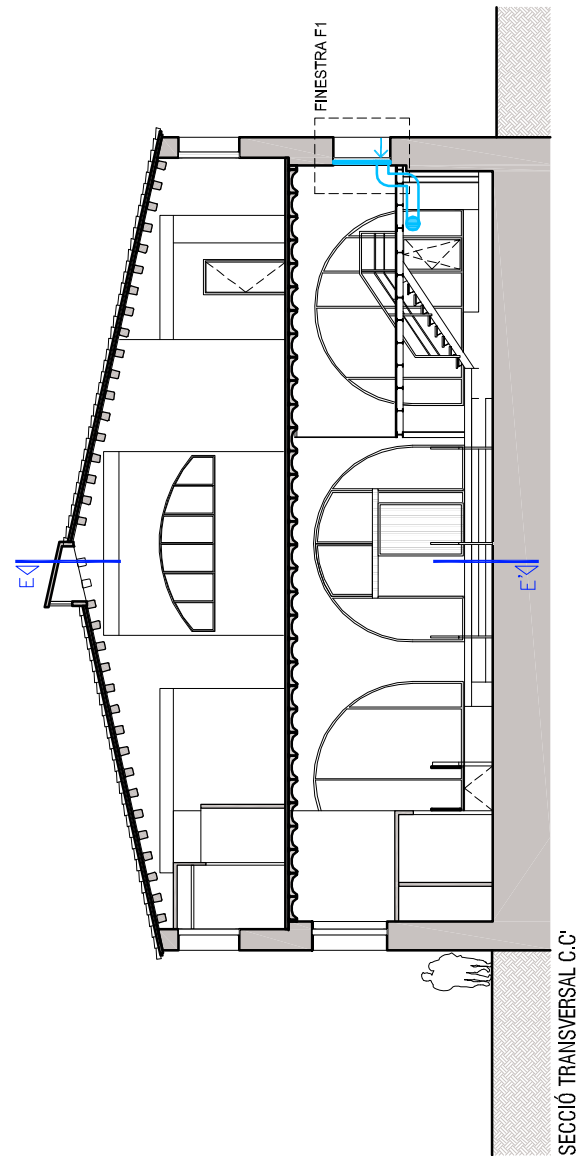

**PROJECTE D'ACTIVITATS
DEL CENTRE FORMATIU CAN XATARRA**

11

ADREÇA
CARRER DE LES TÀPIES, 6. 08001 BARCELONA

TÍTOL DE PLÀNOL
ESQUEMA VENTILACIÓ. PLANTA BAIXA

PROMOTOR
/FOMENT/CIUTAT/



DATA:
NOVEMBRE 2024

ESCALA:
1/200-DinA3

Javier RIVERA
ARQUITECTE

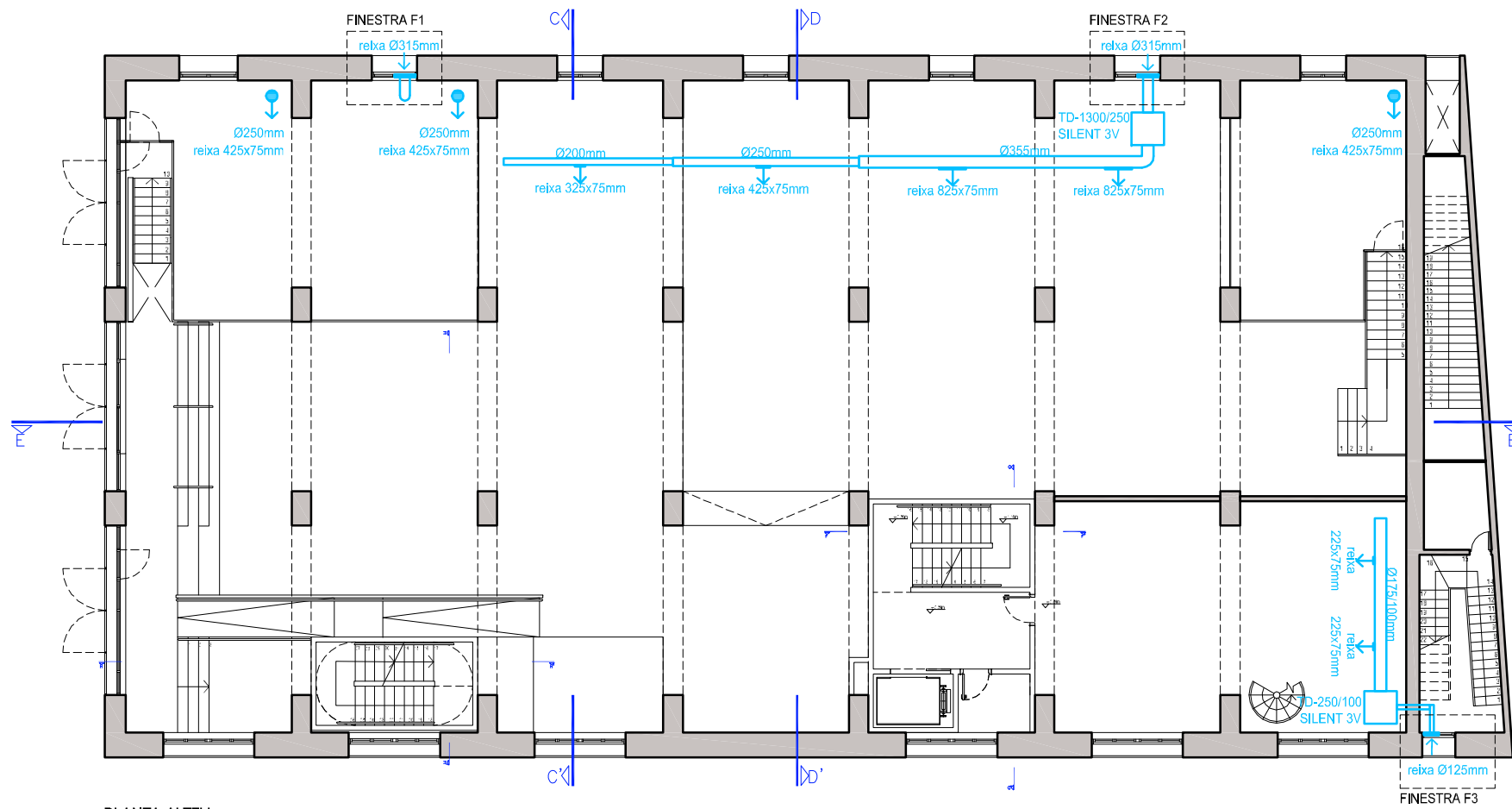

PLANTA ALTELL

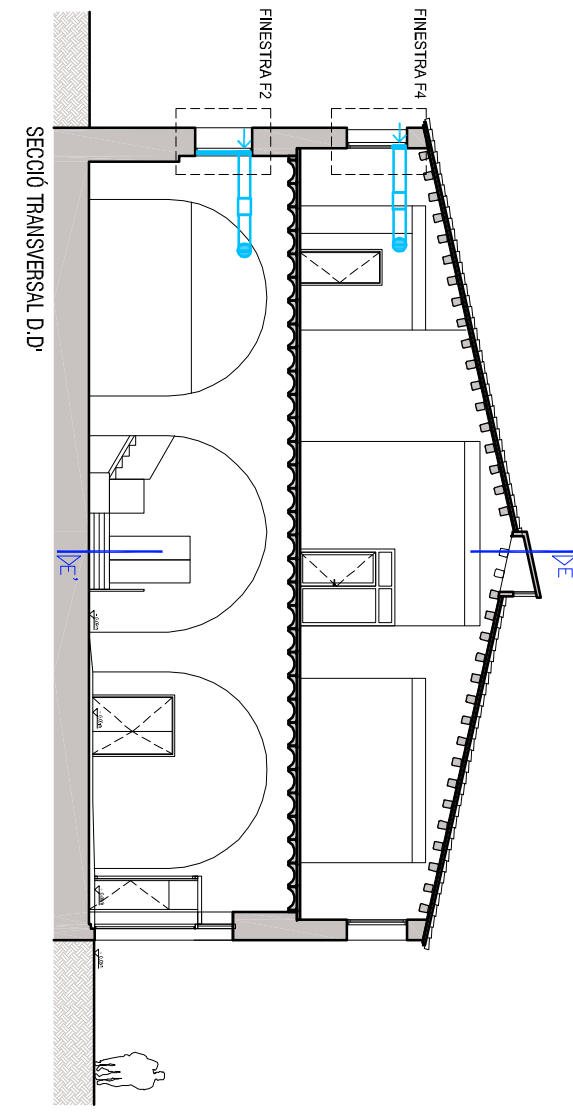

SECCIÓ TRANSVERSAL D-D'

**PROJECTE D'ACTIVITATS
DEL CENTRE FORMATIU CAN XATARRA**

12

ADREÇA
CARRER DE LES TÀPIES, 6. 08001 BARCELONA

TÍTOL DE PLÀNOL
ESQUEMA VENTILACIÓ. PLANTA ALTELL

PROMOTOR
/ FOMENT / CIUTAT /



DATA:
NOVEMBRE 2024

ESCALA:
1/200-DinA3

Javier RIVERA
ARQUITECTE

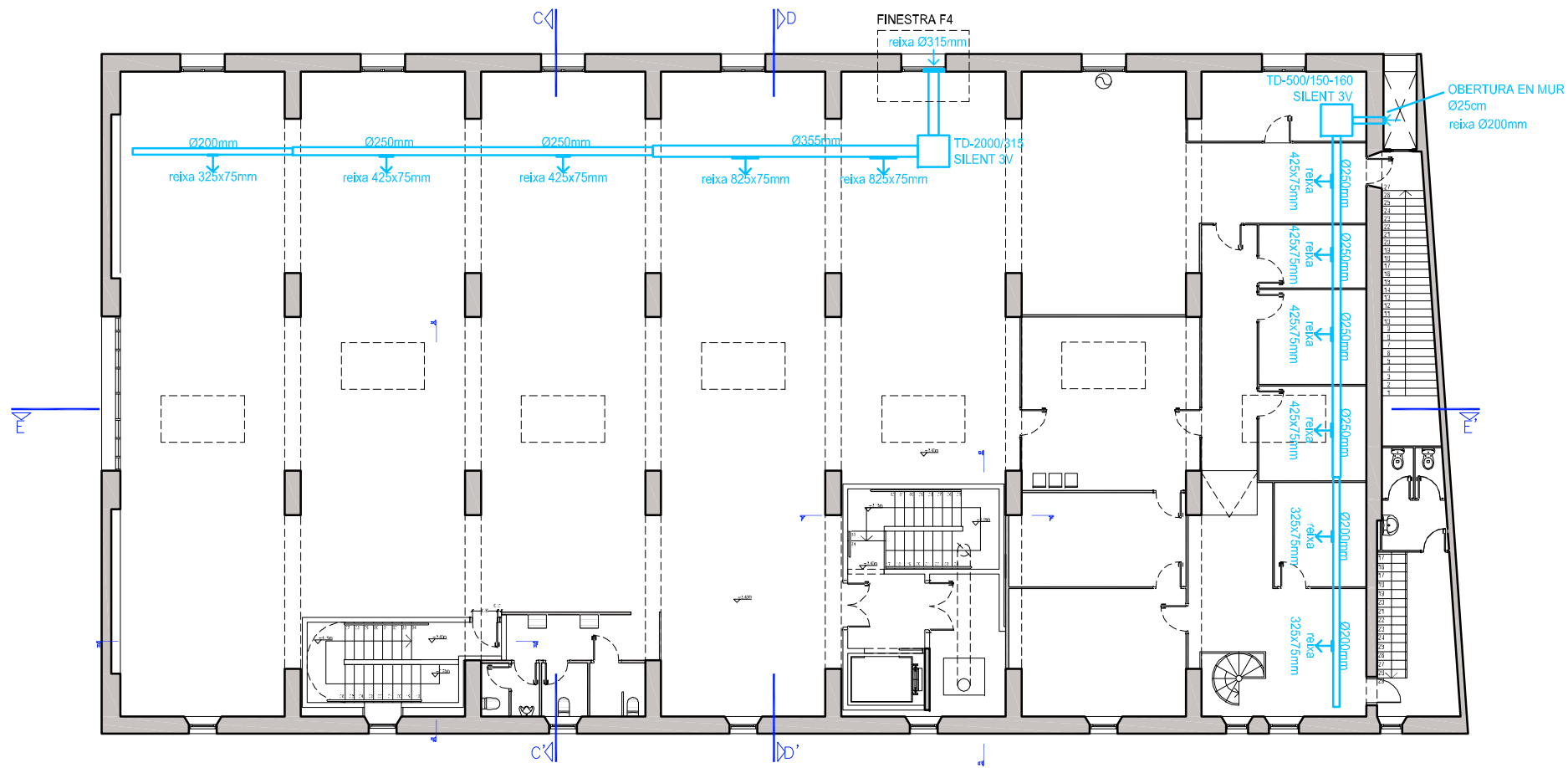

PLANTA PRIMERA

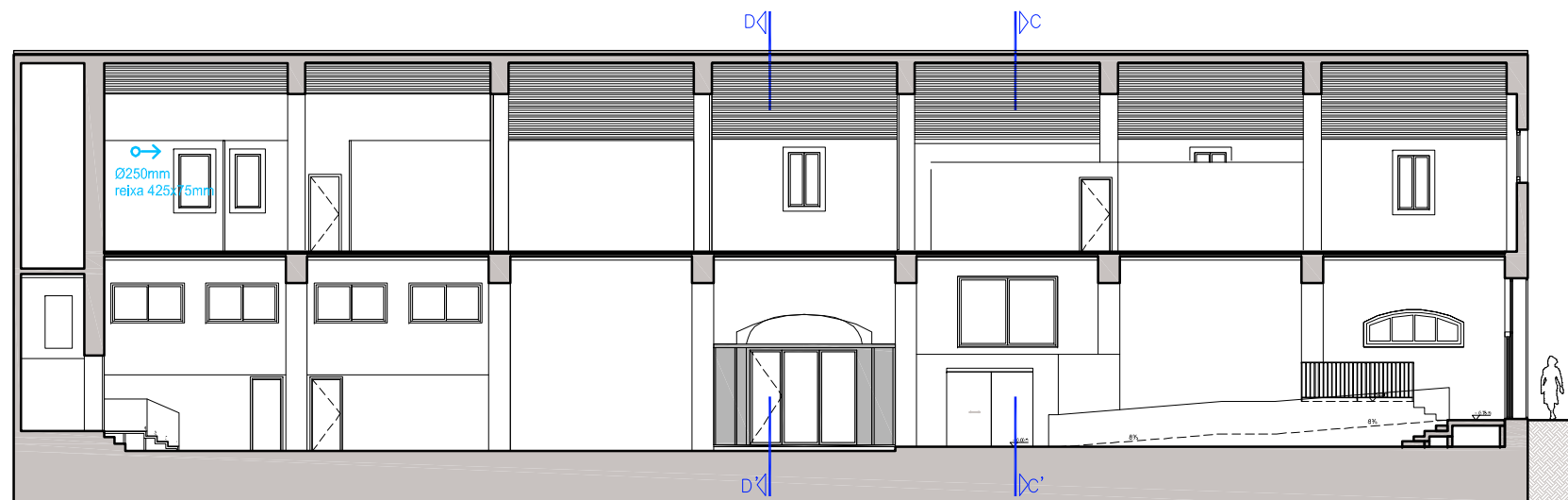
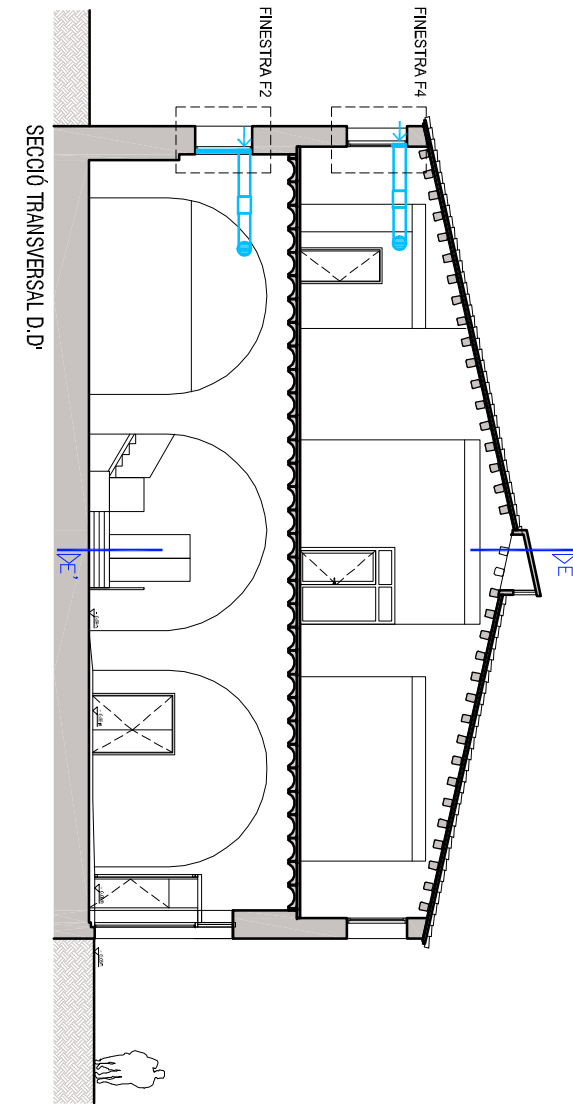

SECCIÓ LONGITUDINAL E.E'

**PROJECTE D'ACTIVITATS
DEL CENTRE FORMATIU CAN XATARRA**

I3

ADREÇA
CARRER DE LES TÀPIES, 6. 08001 BARCELONA

TÍTOL DE PLÀNOL
ESQUEMA VENTILACIÓ. PLANTA PRIMERA

PROMOTOR
/FOMENT/CIUTAT/



DATA:
NOVEMBRE 2024

ESCALA:
1/200-DinA3

Javier RIVERA
ARQUITECTE

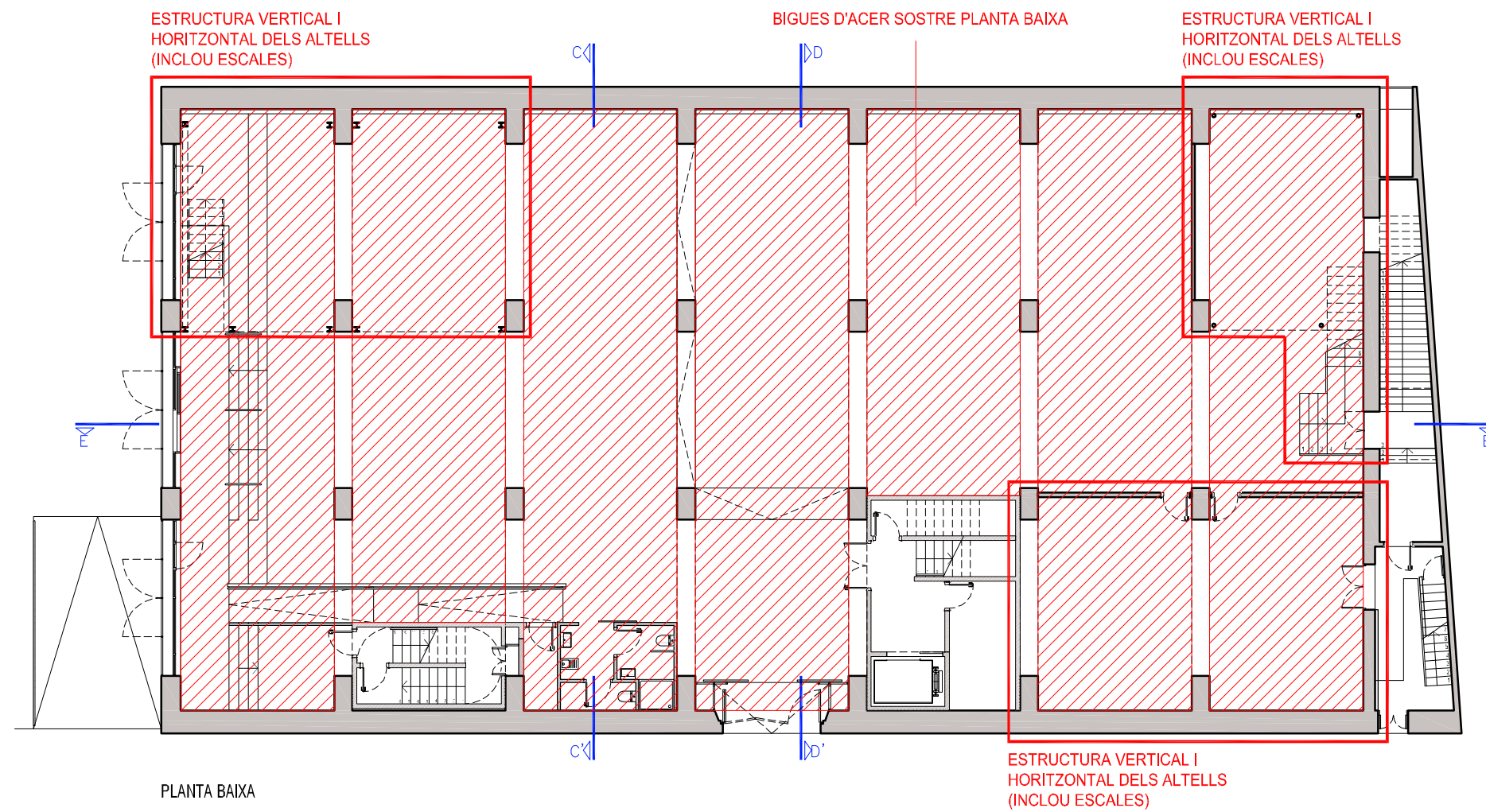
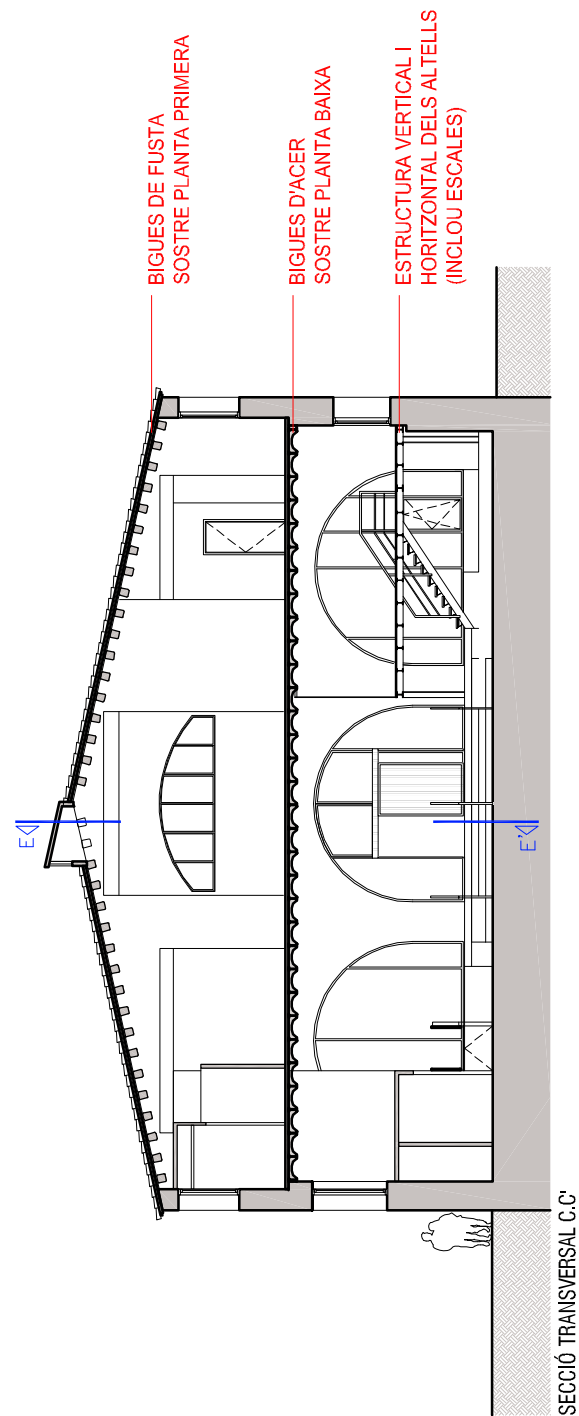

RESISTÈNCIA AL FOC DE L'ESTRUCTURA: R60
 Aplicació de pintura intumescent a tots els elements estructurals per tal de garantir una R 60 tal i com es requereix a la taula 3.1 del DB SI 6 del CTE.

PROJECTE D'ACTIVITATS DEL CENTRE FORMATIU CAN XATARRA				Javier RIVERA ARQUITECTE
14	ADREÇA CARRER DE LES TÀPIES, 6. 08001 BARCELONA	PROMOTOR /FOMENT/CIUTAT/	DATA: OCTUBRE 2024	
	TÍTOL DE PLÀNOL PROTECCIÓ AL FOC DE L'ESTRUCTURA. PLANTA BAIXA		ESCALA: 1/200-DinA3	

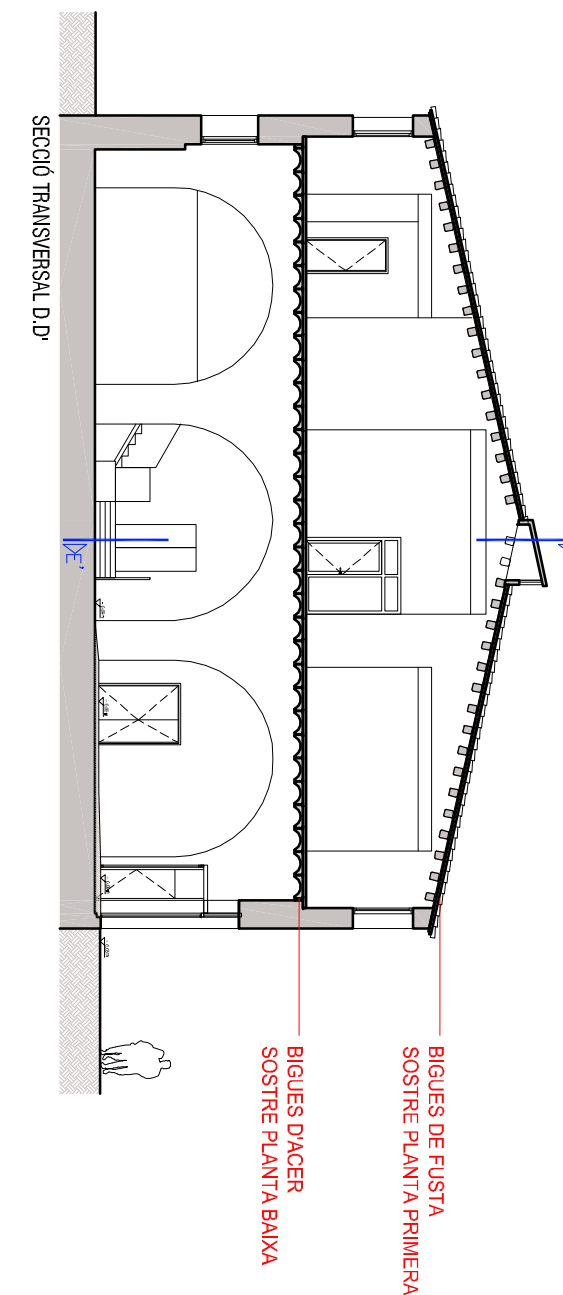
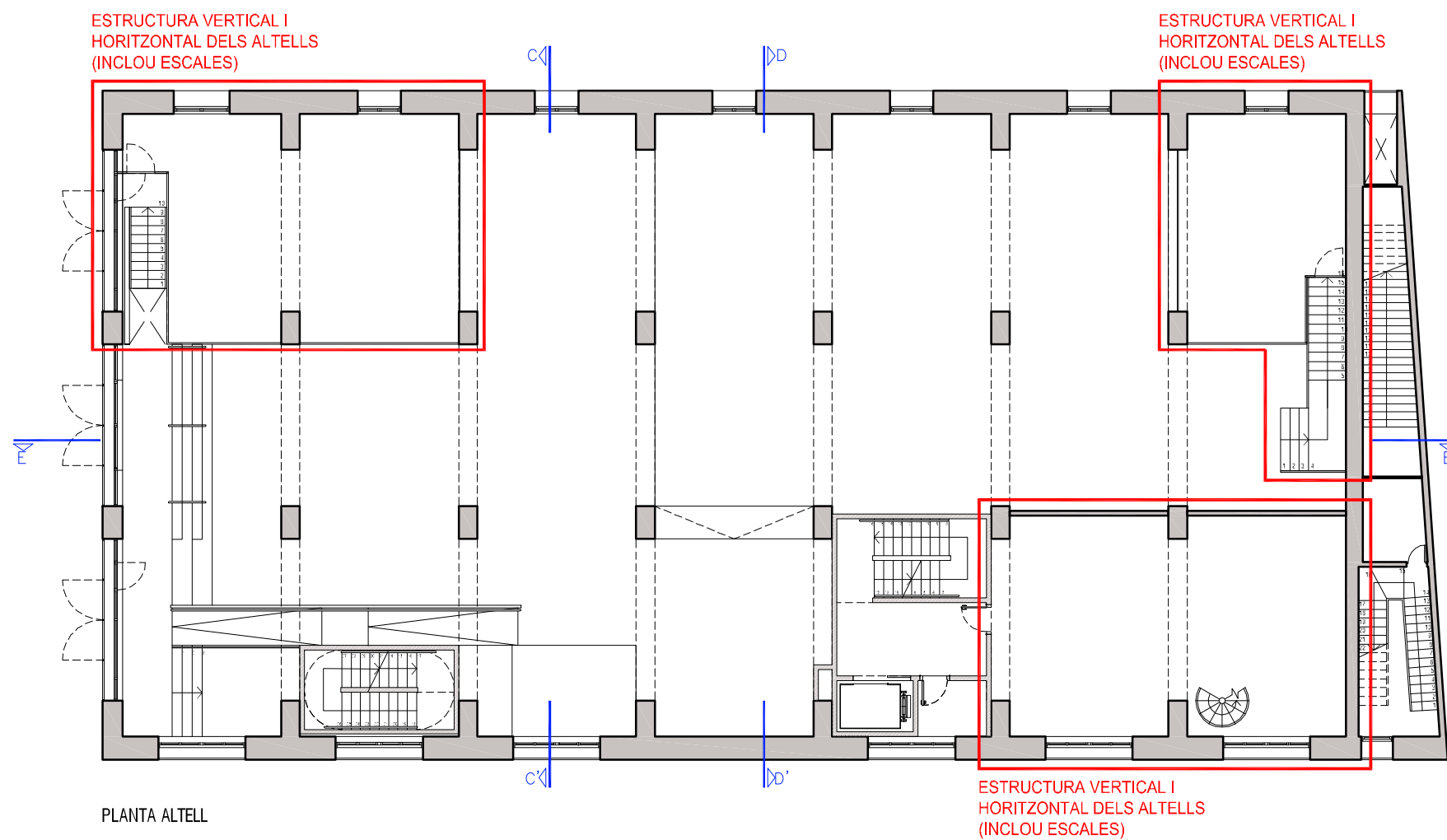

RESISTÈNCIA AL FOC DE L'ESTRUCTURA: R60
 Aplicació de pintura intumescent a tots els elements estructurals per tal de garantir una R 60 tal i com es requereix a la taula 3.1 del DB SI 6 del CTE.

PROJECTE D'ACTIVITATS DEL CENTRE FORMATIU CAN XATARRA				Javier RIVERA ARQUITECTE
15	ADREÇA CARRER DE LES TÀPIES, 6. 08001 BARCELONA	PROMOTOR /FOMENT/CIUTAT/	DATA: OCTUBRE 2024	
	TÍTOL DE PLÀNOL PROTECCIÓ AL FOC DE L'ESTRUCTURA. PLANTA ALTELL		ESCALA: 1/200-DinA3	

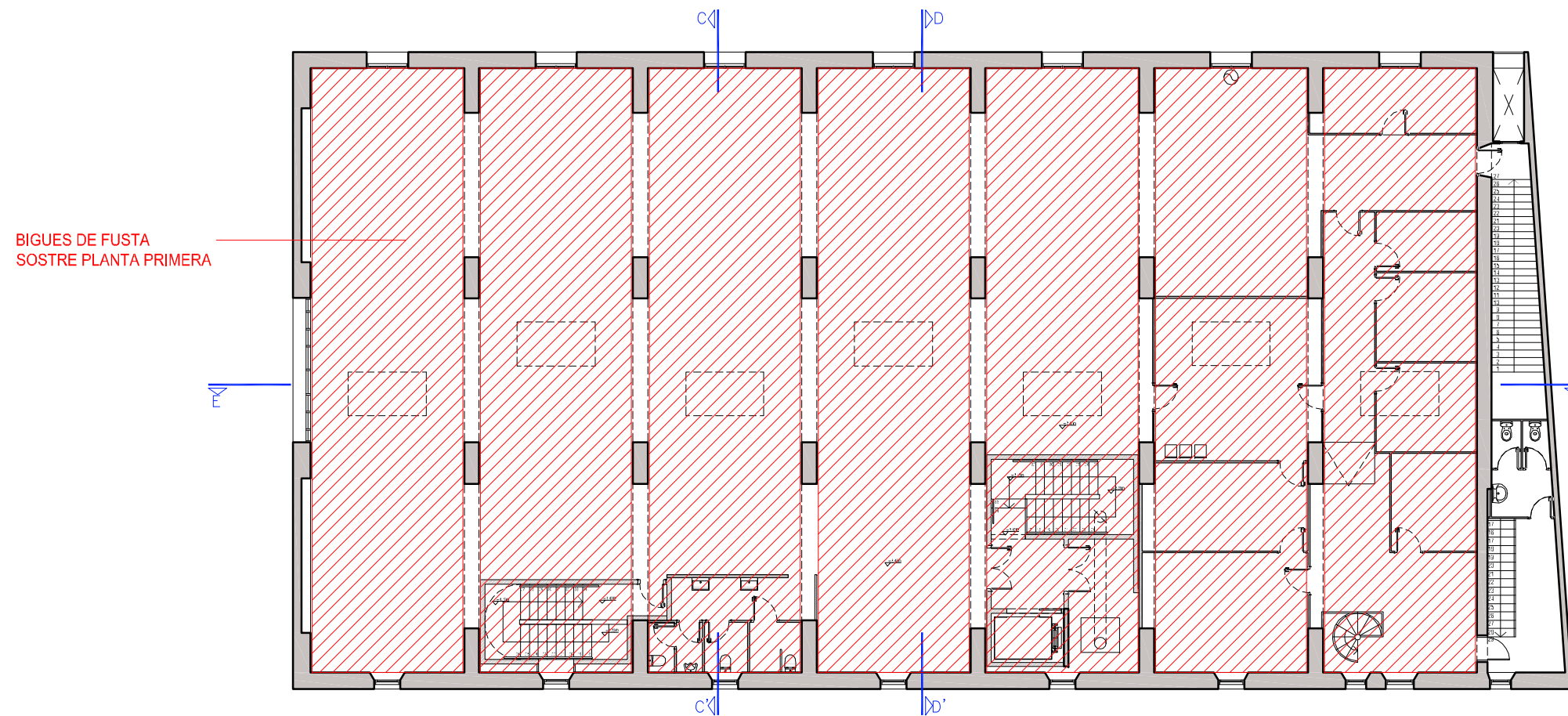

BIGUES DE FUSTA
SOSTRE PLANTA PRIMERA

PLANTA PRIMERA

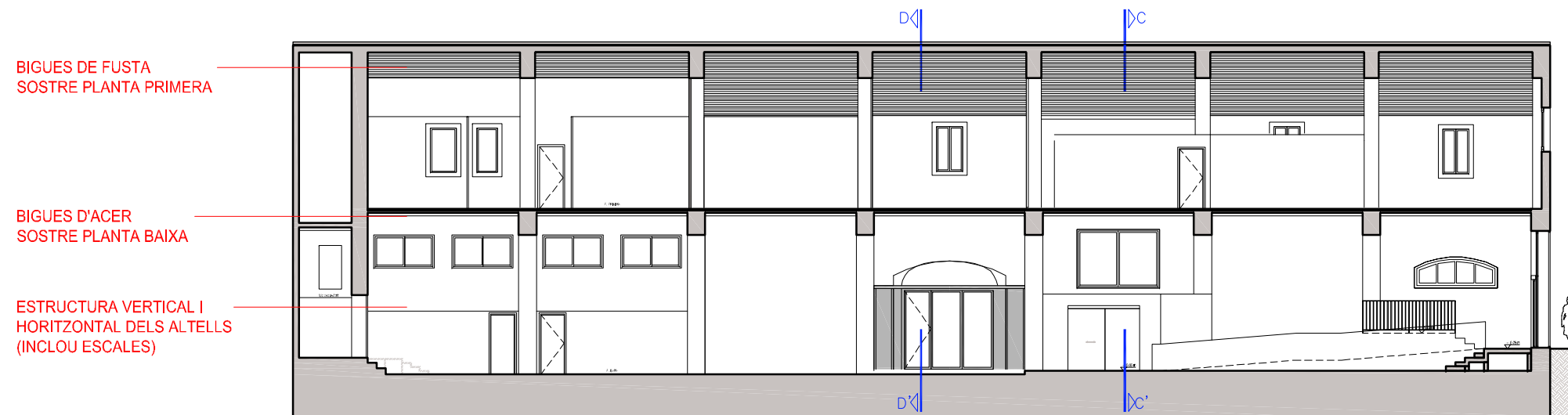

BIGUES DE FUSTA
SOSTRE PLANTA PRIMERA

BIGUES D'ACER
SOSTRE PLANTA BAIXA

ESTRUCTURA VERTICAL I
HORIZONTAL DELS ALTELLS
(INCLOU ESCALES)

SECCIÓ LONGITUDINAL E-E'

RESISTÈNCIA AL FOC DE L'ESTRUCTURA: R60
Aplicació de pintura intumescent a tots els elements estructurals per tal de garantir una R 60 tal i com es requereix a la taula 3.1 del DB SI 6 del CTE.

PROJECTE D'ACTIVITATS DEL CENTRE FORMATIU CAN XATARRA				Javier RIVERA ARQUITECTE
16	ADREÇA CARRER DE LES TÀPIES, 6. 08001 BARCELONA	PROMOTOR /FOMENT/CIUTAT/	DATA: OCTUBRE 2024	
	TÍTOL DE PLÀNOL PROTECCIÓ AL FOC DE L'ESTRUCTURA. PLANTA PRIMERA		ESCALA: 1/200-DinA3	

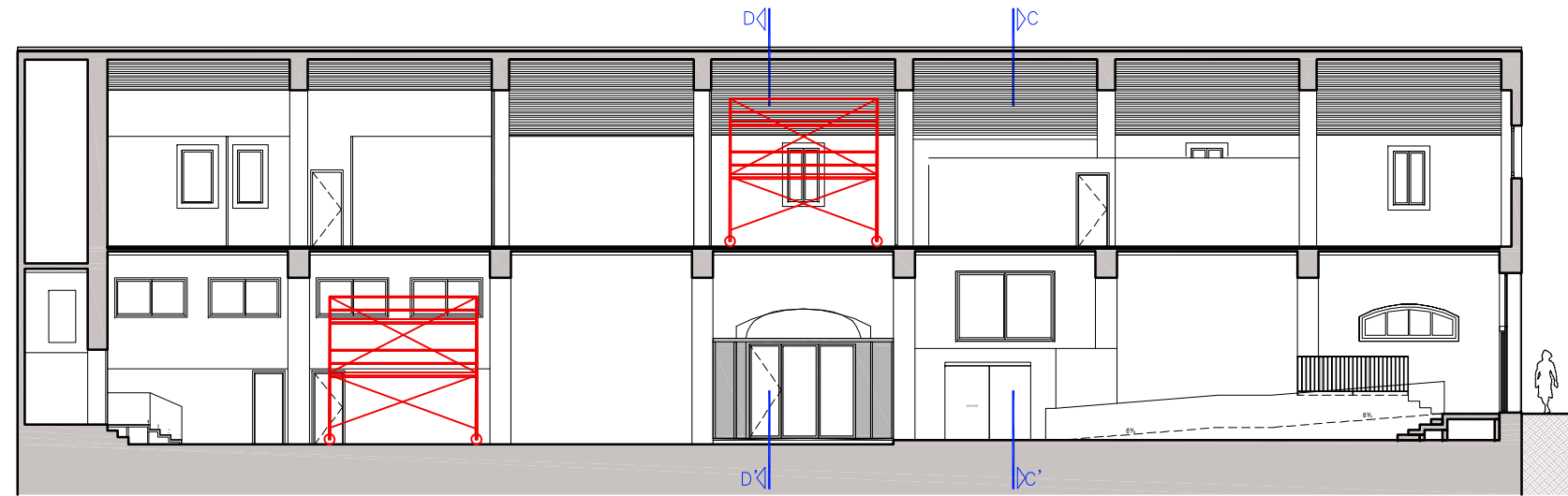

SECCIÓ LONGITUDINAL E.E

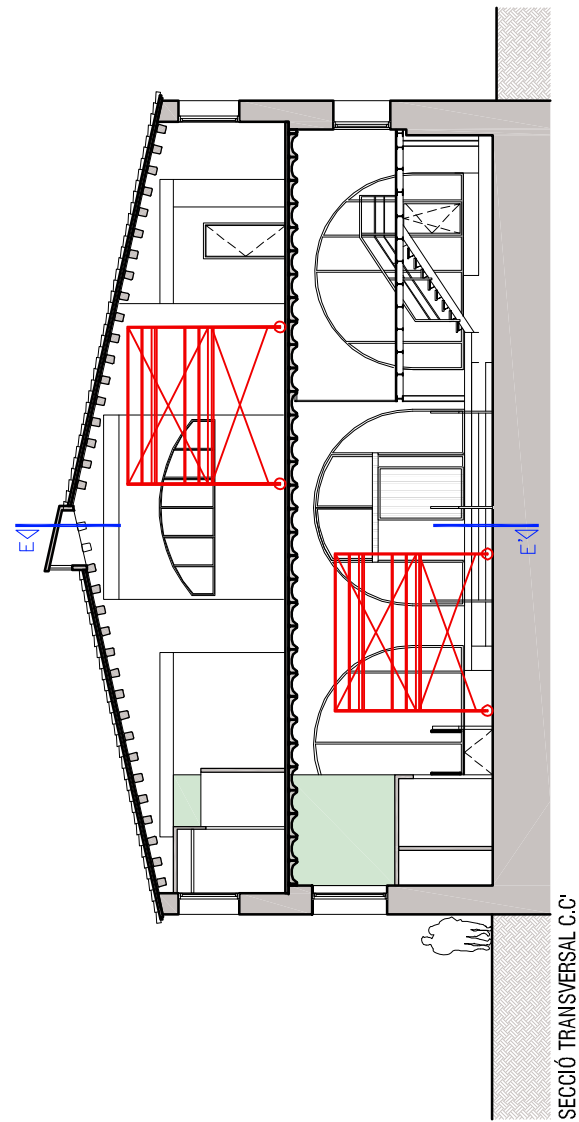

SECCIÓ TRANSVERSAL C.C

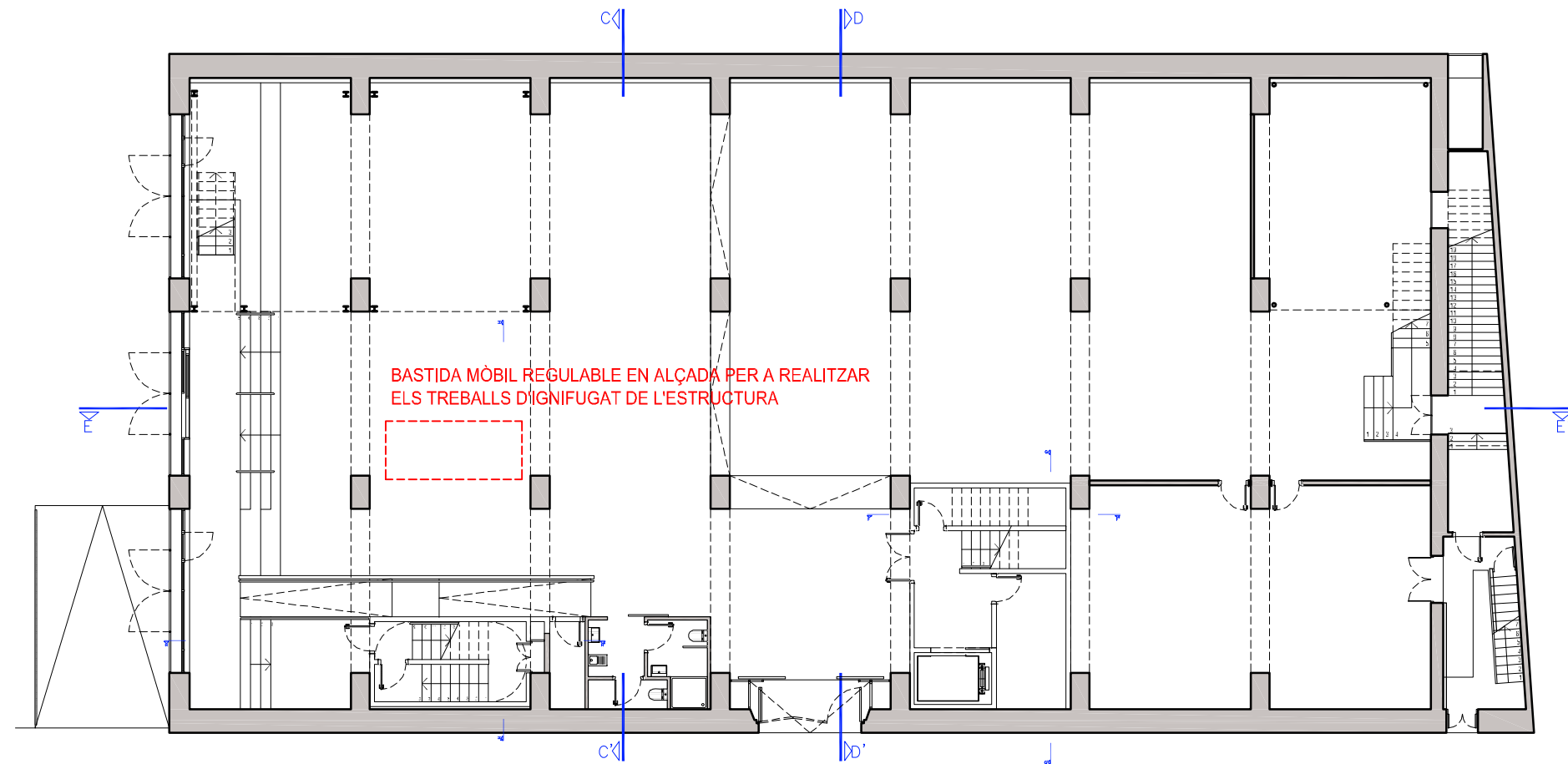

PLANTA BAIXA

BASTIDA MÒBIL REGULABLE EN ALÇADA PER A REALITZAR
ELS TREBALLS D'IGNIFUGAT DE L'ESTRUCTURA

PROJECTE D'ACTIVITATS DEL CENTRE FORMATIU CAN XATARRA				Javier RIVERA ARQUITECTE
EBSS	ADREÇA CARRER DE LES TÀPIES, 6. 08001 BARCELONA	PROMOTOR /FOMENT/CIUTAT/	DATA: OCTUBRE 2024	
	TÍTOL DE PLÀNOL BASTIDA MÒBIL		ESCALA: 1/200-DinA3	

**PROJECTE BÀSIC I D'EXECUCIÓ D'IGNIFUGAT DE L'ESTRUCTURA I INSTAL·LACIÓ DE VENTILACIÓ AL CENTRE FORMATIU CAN XATARRA.
ANTICS MAGATZEMS NADAL. Carrer de les Tàpies, 6 Barcelona 08001. Per a Foment de ciutat. S.A.**

JAVIER RIVERA CASAMIAN
ARQ. COL. 22242/9

BAIXADA DE SANT MIQUEL, 1, 2on 2a. 08002 BARCELONA. TEL. 670231082. MAIL. xrivera @coac.net

ANNEXES

**PROJECTE BÀSIC I D'EXECUCIÓ D'IGNIFUGAT DE L'ESTRUCTURA I INSTAL·LACIÓ DE VENTILACIÓ AL CENTRE FORMATIU CAN XATARRA.
ANTICS MAGATZEMS NADAL. Carrer de les Tàpies, 6 Barcelona 08001. Per a Foment de ciutat. S.A.**

JAVIER RIVERA CASAMIAN
ARQ. COL. 22242/9

BAIXADA DE SANT MIQUEL, 1, 2on 2a. 08002 BARCELONA. TEL. 670231082. MAIL. xrivera @coac.net

DOCUMENTS ANNEXOS AL PROJECTE

- Protecció civil i prevenció en matèria d'incendis
- Estudi bàsic de seguretat i salut
- Estudi de gestió de residus
- Fotografies
- Documentació relativa a béns del patrimoni arquitectònic historicoartístic

**PROJECTE BÀSIC I D'EXECUCIÓ D'IGNIFUGAT DE L'ESTRUCTURA I INSTAL·LACIÓ DE VENTILACIÓ AL CENTRE FORMATIU CAN XATARRA.
ANTICS MAGATZEMS NADAL. Carrer de les Tàpies, 6 Barcelona 08001. Per a Foment de ciutat. S.A.**

JAVIER RIVERA CASAMIAN
ARQ. COL. 22242/9

BAIXADA DE SANT MIQUEL, 1, 2on 2a. 08002 BARCELONA. TEL. 670231082. MAIL. xrivera @coac.net

PROTECCIÓ CIVIL I PREVENCIÓ EN MATÈRIA D'INCENDIS

Veure el punt 4.1 de l'apartat MD 4 de la memòria.

**PROJECTE BÀSIC I D'EXECUCIÓ D'IGNIFUGAT DE L'ESTRUCTURA I INSTAL·LACIÓ DE VENTILACIÓ AL CENTRE FORMATIU CAN XATARRA.
ANTICS MAGATZEMS NADAL. Carrer de les Tàpies, 6 Barcelona 08001. Per a Foment de ciutat. S.A.**

JAVIER RIVERA CASAMIAN
ARQ. COL. 22242/9

BAIXADA DE SANT MIQUEL, 1, 2on 2a. 08002 BARCELONA. TEL. 670231082. MAIL. xrivera @coac.net

ESTUDI BÀSIC DE SEGURETAT I SALUT

JAVIER RIVERA CASAMIAN

ARQUITECTE COL. No 22242/9

Baixada de Sant Miquel, 1. 2n-2a. 08002. Barcelona
670 231 082 | e-mail: xrivera @ coac . net



ESTUDI BÀSIC DE SEGURETAT I SALUT

REF: 2420

PROJECTE BÀSIC I D'EXECUCIÓ D'IGNIFUGAT DE L'ESTRUCTURA I INSTAL·LACIÓ DE VENTILACIÓ AL CENTRE FORMATIU CAN XATARRA. ANTICS MAGATZEMS NADAL

Situació: Carrer de les Tàpies, 6, Barcelona 08001
Promotor: Foment de Ciutat, S.A.
Propietat: Ajuntament de Barcelona
Usuari: Impulsem SCCPL

Aquest Estudi Bàsic de Seguretat i Salut ha estat redactat en compliment de l'article 6 del RD 1627/1997 en el qual s'estableixen les disposicions mínimes de seguretat i salut en obres de construcció.

ÍNDIX

1. MEMORIA

1.1. DADES DE L'OBRA

1.1.1. Descripció dels treballs a realitzar

1.2. CONSIDERACIÓ GENERAL DE RISCOS

1.3. FASES DE L'OBRA

1.4. ANÀLISI I PREVENCIÓ DEL RISC EN LES FASES DE L'OBRA

1.4.1. Procediments i equips tècnics a utilitzar

1.4.2. Tipus de riscos

1.4.3. Mesures preventives en l'organització del treball

1.4.4. Proteccions col·lectives

1. Proteccions col·lectives per al personal de l'obra

2. Protecció a tercers

3. Protecció de vianants.

1.4.5. Proteccions personals

1.5 ANÀLISI I PREVENCIÓ DELS RISCOS EN ELS MITJANS I EN LA MAQUINÀRIA

1.5.1 Mitjans auxiliars

1.5.2 Maquinària i eines

1.6 ANÀLISI I PREVENCIÓ DE RISCOS CATASTRÒFICS

1. MEMORIA

1.1. DADES DE L'OBRA

Obres a realitzar

Projecte bàsic i d'execució d'ignifugat de l'estructura i instal·lació de ventilació al centre formatiu Can Xatarra.

Situació de l'edifici

Edifici situat al carrer de les Tàpies, 6. Districte1, Ciutat vella. Raval. 08001 Barcelona

Accessos sense riscos específics, propis d'una trama urbana, amb una amplada de carrer de 8,00 m. Clima suau i règim de vents i de pluges gens agressius.

Topografia i entorn

L'edifici i l'entorn presenten una superfície pràcticament horitzontal. Tots els carrers estan asfaltats sobre base consolidada. La intensitat de circulació de vehicles és baixa.

Subsol i instal·lacions subterrànies

No procedeix

Edifici

Situació:	C. Tàpies, 6. 08001 Barcelona
Data de construcció:	1.960
Propietat:	Vertical
Tipologia:	Edifici entre mitgeres
Superfície parcel·la:	910,08 m ²
Us:	Centre formatiu
No de plantes:	P. Baixa + altells + P. Primera

L'Edifici objecte de la intervenció, es troba en una parcel·la de planta rectangular, de costats 45'30 x 20'09 metres. La superfície total de la parcel·la és de 910,08 metres quadrats.

La parcel·la limita pel sud-oest amb els jardins de Sant Pau el Camp; al nord-oest amb el Centre Esportiu Municipal Can Ricart; al nord-est amb la seu del Consell Comarcal del Barcelonès finalment al sud-est, amb el carrer de les Tàpies, d'uns 8 metres d'amplada, amb les façanes del Centre de Música i Escena del Raval Xamfrà i la Residència Universitària Pere Felip Monlau.

L'edifici és una antiga fàbrica de principis de segle XIX. Consta de dues plantes amb tres altells independents situats entre la planta baixa i el forjat de la planta primera, cada un d'ells amb una escala pròpia d'accés des de la planta baixa, construïts amb una estructura metàl·lica i totalment independents del edifici original, amb coberta a dues aigües.

La circulació vertical de planta baixa a planta primera es fa actualment a través de dues escales. Una d'elles es d'un tram i d'ús general i l'altre es la considerada d'evacuació de dos trams que porta directament al carrer des de la zona d'administració de la planta primera. A més a més hi ha un muntacàrregues no apta per el trasllat de persones.

La zona d'administració de la planta primera està connectada amb l'altell amb una escala de cargol.

L'accés al recinte es pot fer per l'arc central que dona a la façana dels jardins de Sant Pau el Camp i per la porta situada al carrer de les Tàpies.

A la planta baixa hi ha un bloc de serveis, situat a la façana del carrer de les Tàpies, amb una cambra de neteja, un espai d'accés amb un lavabo i un abocador, una peça amb un inodor i una cambra de bany amb un inodor accessible.

A la planta primera hi ha dos blocs de serveis, un situat al costat de l'escala d'evacuació amb dos inodors i un lavabo i un altre situat just a sobre dels serveis de planta baixa, amb dos lavabos, un urinari, dos inodors i una cambra amb un inodor accessible.

La planta baixa està dividida en set crugies d'estructura murs de maó amb arcs i base de pedra de Montjuïc. El forjat de planta baixa és de perfils metàl·lics i revoltos ceràmics i es troba a una alçada de poc més de 5 metres. A la planta primera els pòrtics són de bigues de fusta. La coberta és a dues aigües, de teula àrab i tauler ceràmic, suportada per una estructura de llates de fusta. L'alçada interior sota carener és poc més de 5 metres, mentre que l'alçada interior sota els extrems de la coberta és aproximadament 3 metres.

Pressupost d'execució material

74.512,12 €

Durada de l'obra i nombre de treballadors punta

La previsió de durada de l'obra és de 3 mesos. El nombre de treballadors punta ascendeix a quatre.

Materials previstos a la construcció

No està previst l'ús de materials perillosos o tòxics, ni tampoc elements o peces constructives de perillositat desconeguda en la seva posada en obra, tampoc es preveu l'ús de productes tòxics en el procés de construcció.

1.1.1. Descripció dels treballs a realitzar

Les operacions a realitzar seran les següents:

INSTAL·LACIÓ DE VENTILACIÓ

Els lavabos disposen d'un sistema d'extracció forçada, que manté els locals en depressió.

Pel què fa a la renovació de l'aire interior del local es fan els càlculs següents:

Planta baixa:

Tenint en compte que la ocupació mitja de disseny a efectes de la ventilació del local de la planta baixa és de 50 persones (tenint en compte la simultaneïtat dels espais).

La qualitat d'aire segons RITE, correspon a IDA-3 (28,8 m³/h), per tant el cabal d'aire a renovar és de 50 persones x 28,8 m³/h = 1.440 m³/h.

Els equips de ventilació a instal·lar seran (models SOLER & PALAU):

Motor impulsió: TD-1300/250 SILENT 3V (230V50/60HZ) N8

Caixa porta filtres: FBL-N 355/23

Filtres: AFR-N 355/23 F7 + AFR-N 355/23 F9

Planta altell – aula 2:

Tenint en compte que la ocupació mitja de disseny a efectes de la ventilació de l'aula és de 47 persones.

La qualitat d'aire segons RITE, correspon a IDA-3 (28,8 m³/h), per tant el cabal d'aire a renovar és de 47 persones x 28,8 m³/h = 1354 m³/h.

Els equips de ventilació a instal·lar seran (models SOLER & PALAU):

Motor impulsió: TD-1300/250 SILENT 3V (230V50/60HZ) N8

Caixa porta filtres: FBL-N 355/23

Filtres: AFR-N 355/23 F7 + AFR-N 355/23 F9

Planta altell 3 – aula 3:

Tenint en compte que la ocupació mitja de disseny a efectes de la ventilació de l'aula és de 24 persones.

La qualitat d'aire segons RITE, correspon a IDA-3 (28,8 m³/h), per tant el cabal d'aire a renovar és de 24 persones x 28,8 m³/h = 692 m³/h.

Els equips de ventilació a instal·lar seran (models SOLER & PALAU):

Motor impulsió: TD-800/200 SILENT 3V (230V50/60HZ) N8

Caixa porta filtres: FBL-N 355/23

Filtres: AFR-N 355/23 F7 + AFR-N 355/23 F9

Planta altell 2 - Administració:

Tenint en compte que la ocupació mitja de disseny a efectes de la ventilació de l'aula és de 8 persones.

La qualitat d'aire segons RITE, correspon a IDA-3 (28,8 m³/h), per tant el cabal d'aire a renovar és de 8 persones x 28,8 m³/h = 231 m³/h.

Els equips de ventilació a instal·lar seran (models SOLER & PALAU):

Motor impulsió: TD-80250/100SILENT 3V (230V50/60HZ) N8

Caixa porta filtres: FBL-N 355/23

Filtres: AFR-N 355/23 F7 + AFR-N 355/23 F9

Planta primera – zona aules:

Tenint en compte que la ocupació de disseny a efectes de la ventilació del local de la planta primera és de 65 persones (tenint en compte la simultaneïtat dels espais).

La qualitat d'aire segons RITE, correspon a IDA-3 (28,8 m³/h), per tant el cabal d'aire a renovar és de 65 persones x 28,8 m³/h = 1.872 m³/h.

Els equips de ventilació a instal·lar seran (models SOLER & PALAU):
Motor impulsió: TD-2000/315 SILENT 3VEL. (230V50/60HZ) N8
Caixa porta filtres: FBL-N 355/23
Filtres: AFR-N 355/23 F7 + AFR-N 355/23 F9

Planta primera – zona administració:

Tenint en compte que la ocupació de disseny a efectes de la ventilació del local de la zona de l'altell (administració) és de 20 persones.

La qualitat d'aire segons RITE, correspon a IDA-3 (28,8 m³/h), per tant el cabal d'aire a renovar és de 20 persones x 28,8 m³/h = 576 m³/h.

Els equips de ventilació a instal·lar seran (models SOLER & PALAU):
Motor impulsió: TD-500/150-160 SILENT T 3V (220-240V 50/60) N8
Caixa porta filtres: FBL-N 355/23
Filtres: AFR-N 355/23 F7 + AFR-N 355/23 F9

FUSTERIES

Per a realitzar la presa d'aire dels equips de ventilació que donen a la façana posterior es farà a través de les finestres existents (1, 2 i 4). Veure plànols de fusteries.

Caldrà substituir les dues fulles practicables per dues fulles més petites, una fixe (a dalt o a baix) per on es podrà incorporar la reixa de presa d'aire de Ø 300 mm.

Per a realitzar la presa d'aire de l'equip de ventilació que dona a la façana principal es farà a través de la finestra existent (3). Veure plànols de fusteries.

En aquesta fusteria només caldrà adaptar la fulla abatible de la part superior per una fixe mantenint la divisió central, de tal manera que es pugui incorporar la reixa de presa d'aire de Ø 125.

ESTABILITAT AL FOC DE L'ESTRUCTURA

D'acord amb el punt 3 de la secció SI 6 del DB del CTE, i donat que es tracta d'un establiment d'ús docent i amb alçada d'evacuació inferior a 15 m, en general la resistència al foc dels elements estructurals serà, com a mínim, R-60 a les plantes sobre rasant.

L'estructura és mixta: Parets i pilars d'obra de fàbrica massissa, bigues de ferro amb revoltó ceràmic en el sostre de la planta baixa i bigues de fusta amb rajola ceràmica en la coberta.

Els altells tenen una estructura de ferro.

A les bigues de ferro i a la estructura metàl·lica dels altells s'aplicarà la corresponent pintura intumescent, i a les bigues de fusta de la planta primera s'aplicarà un vernís transparent intumescent, per tal de garantir una R 60 tal i com es requereix en la taula 3.1 del DB SI 6.

S'aportaran els certificats d'aplicació corresponents.

1.2. CONSIDERACIÓ GENERAL DE RISCOS

Situació de l'edifici

Per la situació no es generen riscos.

Topografia i entorn

Nivell de risc baix sense condicionants de risc aparents, tant per a la circulació de vehicles, com per a la programació dels treballs en relació amb l'entorn.

Subsol i instal·lacions subterrànies

No s'escau.

Edifici

Risc normal, derivat del treball en altura mitjançant bastides a l'interior de l'edifici, tant per dimensions dels elements constructius com per l'altura de l'edifici.

Pressupost d'execució

Per no superar el límit establert correspon redactar l'Estudi Bàsic de Seguretat i Salut. Per la quantitat del pressupost, es preveu suficient la utilització de mitjans normals i comercials de S.H.T.

Durada de l'obra i nombre de treballadors punta

Riscos normals per a un calendari d'obra normal i un nombre de treballadors punta fàcil d'organitzar.

1.3. FASES DE L'OBRA

Atès que la previsió de la reforma del local es farà per una constructora que assumirà la realització directa de totes les partides d'obra, i no havent fases específiques d'obra pel que fa als mitjans de S.H.T. a utilitzar en la mateixa, s'adopta per a l'ordenació d'aquest estudi:

- Considerar la realització en un procés d'una sola fase als efectes de relacionar els procediments constructius, els riscos, les mesures preventives i les proteccions personals i col·lectives.

1.4. ANALISI I PREVENCIÓ DEL RISC EN LES FASES DE L'OBRA

A la vista del conjunt de documents del Projecte de reparació de la façana de l'edifici, s'exposaran:

- Els procediments i equips tècnics a utilitzar
- La deducció de riscos en aquests treballs
- Les mesures preventives adequades
- Indicació de les proteccions col·lectives necessàries
- Les proteccions personals exigides per als treballadors

1.4.1. Procediments i equips tècnics a utilitzar

Per a la realització dels treballs d'instal·lació del conductes i ventiladors i realització de forats de sortida d'aire a la façana es faran servir bastides metàl·liques tubulars, incloent xarxes de protecció que evitin la caiguda d'objectes i materials tant al exterior com a l'interior del local, així com totes les mesures de seguretat pertinents segons la normativa vigent.

Durant l'execució de les feines es suspendran les activitats del local, al menys a la zona afectada, aïllant adequadament les zones de treball.

1.4.2. Tipus de riscos

Analitzats els procediments i equips a utilitzar en els diferents treballs d'aquesta reparació, es dedueixen els següents riscos:

- Caigudes d'altura en els treballs de façanes.
- Caigudes d'objectes suspesos al llarg de les façanes.
- Cops amb objectes o estris de treball en tot el procés de l'obra.
- Generació de pols.
- Projecció de partícules durant gairebé tots els treballs.
- Electrocutacions en el maneig d'eines i sobre la xarxa d'alimentació elèctrica.
- Esquinços, esquitxades i punxades, al llarg de tota l'obra.
- Efectes d'ambient amb pols al llarg de gairebé tota l'obra.
- Riscos puntuals: Demolicions, treballs de paleta, soldadures i pintura.
- Riscos generals del treball sobre els treballadors sense formació adequada i no idonis per al lloc de treball oferta d'aquest edifici.

1.4.3. Mesures preventives en l'organització del treball

Partint d'una organització d'obra on el Pla d'S.H.T. sigui conegut el més àmpliament possible, que el Cap d'Obra dirigeixi la seva implantació i que l'encarregat d'Obra realitzi les operacions de la seva posada en pràctica i verificació, per aquesta obra les mesures preventives s'han d'imposar segons les línies següents:

- Normativa de prevenció dirigida i lliurada als operaris de les màquines i eines per a la seva aplicació en tot el seu funcionament.
- Tenir cura del compliment de la normativa vigent en el:
 - * Maneig de màquines i eines
 - * Moviment de materials i càrregues
 - * Utilització dels mitjans auxiliars
- Mantenir els mitjans auxiliars i les eines en bon estat de conservació.
- Senyalització de l'obra en la seva generalitat i d'acord amb la normativa vigent.
- Protecció de buits en general per evitar caiguda d'objectes.
- Proteccions de façanes evitant la caiguda d'objectes o persones.
- Assegurar l'entrada i sortida de materials de forma organitzada i coordinada amb els treballs de realització d'obra.
- Ordre i neteja en tota l'obra.
- Delimitació de les zones de treball i tancat si és necessari a la prevenció.
- Acotat de les zones de desbrossament.
- A la paleta, treballs de pintura i soldadures amb bastides normalitzats. En cas que no fos possible, aconseguir que les bastides utilitzats compleixin la normativa oficial.

1.4.4. Proteccions col·lectives

1. Proteccions col·lectives per al personal de l'obra

Les proteccions col·lectives necessàries s'estudiaran sobre els plànols d'edificació i en consideració a les partides d'obra pel que fa als tipus de riscos indicats anteriorment i a les necessitats dels treballadors. Les proteccions previstes són:

Bastides

- Les bastides a utilitzar seran de la Classe 4 (càrrega suportada per la plataforma 300 kg/m²).
- Els elements que componen la bastida han d'estar ben acoblats i travats entre si, estant ancorats a la façana o elements resistents, i és convenient com a mínim un ancoratge cada 20 m².
- Els ancoratges mai s'efectuaran a maons bellugadissos, canonades de desguàs, tubs del gas, rematades de xemeneies o altres materials inadequats.
- La separació entre els travessers no serà superior a 2,50 m.
- Alçada lliure entre els diferents nivells de plataformes 1,90 m.
- Amplada de bastida d'1 m amb una amplada de plataforma mínima de 0,9 m
- Barana de seguretat de la plataforma de treball estarà composta per un passamans tubular 1m d'altura com a mínim, amb una barra intermitja a 0,47 m i un sòcol de 0,15m. Aquesta barana s'instal·larà en els costats de la plataforma amb risc de caiguda al buit, exceptuant al costat del parament, si la bastida està distanciat només 0,3m d'ell. En el cas d'una distància major es posarà la barana de seguretat anteriorment descrita.
- Les escales d'accés a les diferents plataformes de la bastida hauran de tenir una amplada mínima de 0,40m (es recomana 0,50m).
- Es col·locaran proteccions adequades sobre els cables elèctrics ancorats a la façana.

Vigilància i controls

- Abans de la seva primera utilització, el Cap o Encarregat de les Obres, sotmetrà la bastida a una prova de plena càrrega, posterior a efectuar un rigorós reconeixement de cadascun dels elements que el componen.
- Diàriament i abans de començar els treballs, l'encarregat haurà de realitzar una inspecció ocular dels diferents elements que poden donar origen a accident, com ara suports, plataformes de treball, baranes i en general tots els elements sotmesos a esforç.
- No realitzaran moviments bruscos, ni s'ha de saltar o córrer dins de les bastides.
- Es suspèn timerà el treball en els dies de molt de vent.
- La plataforma ha d'estar horitzontal mentre es treballi.
- No s'ha de sobrecarregar la plataforma de treball amb materials, runes o un altre tipus de càrrega semblant.
- Les bastides es mantindran lliures de material, eines o runes.
- S'ha d'utilitzar el cinturó de seguretat fixat en el punt independent de la bastida.

Maquinària i eines

- Es comprovarà que totes les màquines i eines disposen de les seves proteccions col·lectives d'acord amb la normativa vigent.

2. Protecció a tercers

Considerarem les següents situacions:

3. Protecció de vianants

- Senyals diverses en l'obra d'indicació de perill, fent especial èmfasi en els accessos a l'escala de veïns i als locals comercials.

- S'ha de protegir els vianants que circulin pels voltants de la bastida del risc de caiguda d'objectes instal·lant xarxes, sòcols i viseres protectores és a dir:

a). Col·locar una xarxa que cobreixi tot l'exterior de la bastida d'una manera continuada des de la primera plataforma fins a la coronació a la cota més alta de la bastida i des d'un extrem a l'altre de la bastida inclosos els laterals, de manera que cap objecte pot caure a la via pública.

b). Instal·lar en tot el perímetre de les plataformes de treball, el corresponent entornpeu de 15 cm d'alt.

c). Instal·lar una visera protectora (marquesina).

d). Acotat del perímetre de l'obra.

Finalment el Pla pot adoptar majors proteccions col·lectives.

En primer lloc, totes aquelles que resultin segons la normativa vigent i que aquí no estiguin relacionades com:

NORMES

- **UNE 76-502/1990 (HD-1000/1988)**
Bastides de servei i de treball, amb elements prefabricats. Materials, mesures, càrregues de projecte i requisits de seguretat.
- **UNE-76-503/1991 (EN-74/1988)**
Unions, espigues ajustables i plaques de seient per a bastides de treball i puntals d'apuntament de tubs d'acer. Requisits. Assaigs.
- **UNE-76-505/1991 (HD-1039/1989)**
Tubs d'acer per a puntals d'apuntament i bastides de treball. Característiques i assajos.

LEGISLACIÓ

- **Reglament de seguretat i higiene en el treball**
Ordre de 31 de gener de 1940, del Ministerio de Trabajo (BOE núm. 34, 03/02/1940) (Correcció d'errades BOE núm. 59, 28/02/1940)
Aquesta Ordre ha estat derogada per l'Ordenança general de seguretat i higiene en el treball (Ordre de 9 de març de 1971), però deixa expressament vigent el capítol VII relatiu a "Bastides")
- **Ordenança de treball per a les indústries de la construcció, vidre i ceràmica**
Ordre de 28 d'agost de 1970, del Ministerio de Trabajo (BOE núms. 213 al 216, 05-09/09/1970) (Correcció d'errades BOE núm. 82, 06/03/1971)
(Els articles 23, 112 i 151 contenen aspectes que afecten les bastides)
- **Normes sobre senyalització de seguretat en els centres i locals de treball**
Real Decreto 1403/1986, de 9 de mayo, de la Presidencia de Gobierno (BOE núm. 162, 08/07/1986) (C.E. - BOE núm. 243, 10/10/1987)
- **Conveni núm. 62 de la O.I.T. (Organización Internacional del Trabajo), de 23 de juny de 1937, relatiu a les prescripcions de seguretat en la indústria de la edificació.**
Instrumento de Ratificación de 12 de junio de 1959, de la Jefatura del Estado (BOE núm. 199, 20/08/1959)

(La part II del Conveni recull disposicions generals referents a les bastides)

- **Recomendació núm. 53 de la Conferència General de la O.I.T. de 23, que completa el Convenio 62 sobre las prescripciones de seguridad en la industria de la edificación.**
(El títol del Reglament Tipus que figura en la Recomanació es refereix a bastides)
- **Ordenances municipals d'edificació.**
(En el cas de Barcelona cal tenir en compte els articles 29 i 123 de les Ordenances Metropolitanas d'edificació)
- **Normes contingudes en els reglaments de règim interior de les empreses i normes distadas pels comitès de seguretat i pels convenis col·lectius.**

I en segon lloc, aquelles que consideri necessàries l'autor del Pla fins i tot incidint en els mitjans auxiliars d'execució d'obra per a una bona construcció o que poden ser aquests mateixos, com, per exemple: Tubs de baixada de runes, etc.

Tot això harmonitzat amb les possibilitats i formació dels treballadors en la prevenció de riscos

1.4.5. Proteccions personals

Les proteccions necessàries per a la realització dels treballs previstos des del projecte són les següents:

- Protecció del cos d'acord amb la climatologia mitjançant roba de treball adequada. Protecció del treballador al seu cap, extremitats, ulls i contra caigudes d'alçada, amb els següents mitjans:

- * Casc
- * Politges de seguretat
- * Ulleres antipartícules
- * Pantalla de soldadura elèctrica
- * Ulleres per a soldadura autògena
- * Guants fins de goma per contactes amb el formigó
- * Guants de cuir per al maneig de materials
- * Guants de soldador
- * Mandil
- * Polaines
- * Ulleres antipols
- * Botes d'aigua
- * Impermeables, encara que, per la situació de l'obra, es preveuen molt pocs dies de pluja.
- * Protectors contra soroll mitjançant elements normalitzats
- * Complements de calçat, polaines i davantals

1.5 ANÀLISI I PREVENCIÓ DELS RISCOS EN ELS MITJANS I EN LA MAQUINÀRIA

1.5.1 Mitjans auxiliars

Els mitjans auxiliars que preveu la realització d'aquesta obra són:

- * Bastides metàl·lics
- * Escales incorporades a les bastides
- * Altres mitjans senzills d'ús corrent

D'aquests mitjans, l'ordenació de la prevenció es realitzarà mitjançant l'aplicació de l'Ordenança de Treball, ja que tant les bastides com les escales estan totalment normalitzats i disposaran de les proteccions col·lectives de: baranes, enganxalls per cinturó de seguretat i altres elements de ús corrent.

1.5.2 Maquinària i eines

La maquinària prevista a utilitzar en aquesta obra és la següent:

*no procedeix

La previsió d'utilització d'eines és:

- * Serra circular
- * Talladora de material ceràmic
- * Martells picadors
- * Eines manuals diverses

La prevenció sobre la utilització d'aquestes màquines i eines es desenvoluparà en el Pla d'acord amb els següents principis:

1. Reglamentació oficial

S'ha de complir el que indica el Reglament de màquines, a les I.T.C. corresponents i amb les especificacions dels fabricants.

2. Les màquines i eines a utilitzar en obra disposaran del seu fullet d'instruccions de maneig que inclou:

- * Riscos que comporta per als treballadors
- * Mode d'ús amb seguretat

3. No es preveu la utilització de màquines sense reglamentar

1.6 ANÀLISI I PREVENCIÓ DE RISCOS CATASTRÒFICS

Els possibles riscos catastròfics podrien ser, el d'incendi i el vent. D'altra banda no s'espera l'acumulació de materials amb alta càrrega de foc. El risc considerat possible es cobrirà amb les següents mesures:

FOC

1. Realitzar revisions periòdiques en la instal·lació elèctrica d'obra
2. Posar en llocs o locals independents, aquells productes molt inflamables amb senyalització expressa sobre la seva major risc
3. Prohibir fer foc dins el recinte de l'obra

VENT

1. Haurà de comprovar-ne la perfecta subjecció de les xarxes a la bastida
2. Es revisaran periòdicament els ancoratges de la bastida a la façana

3. En cas de fortes ràfegues de vent es contemplarà la possibilitat de retirar les xarxes temporalment, suspentent qualsevol treball en la bastida i retirant materials i eines del mateix

NOTA:

Es recorda que l'empresa constructora ha d'elaborar un **Pla de Seguretat i Salut** i el promotor, en aquest cas la comunitat de propietaris, ha de nomenar un **coordinador d'obra**.

Barcelona, ~~Desembre de 2024~~

A handwritten signature in blue ink, appearing to read 'Javier Rivera Casamian', is written over a diagonal line that crosses through the date above it.

Javier Rivera Casamian
Arquitecte

**PROJECTE BÀSIC I D'EXECUCIÓ D'IGNIFUGAT DE L'ESTRUCTURA I INSTAL·LACIÓ DE VENTILACIÓ AL CENTRE FORMATIU CAN XATARRA.
ANTICS MAGATZEMS NADAL. Carrer de les Tàpies, 6 Barcelona 08001. Per a Foment de ciutat. S.A.**

JAVIER RIVERA CASAMIAN
ARQ. COL. 22242/9

BAIXADA DE SANT MIQUEL, 1, 2on 2a. 08002 BARCELONA. TEL. 670231082. MAIL. xrivera @coac.net

ESTUDI DE GESTIÓ DE RESIDUS

ESTUDI DE GESTIÓ DE RESIDUS

Enderroc, Rehabilitació,

REAL DECRETO 105/2008, Regulador de la producció i gestió de residus de construcció i enderroc
 DECRET 89/2010, Regulador de la producció i gestió de residus de la construcció, i enderroc

tipus
 quantitats
 codificació

DECRET 21/2006 Adopció de criteris ambientals i d'ecoeficiència als edificis

IDENTIFICACIÓ DE L'EDIFICI

Obra:	Reforma		
Situació:	C. Tapies, 6		
Municipi:	Barcelona	Comarca:	Barcelonés

AVALUACIÓ I CARACTERÍSTIQUES DELS RESIDUS

Materials d'excavació (es considerin o no residus, mesurats sense esponjament)

Codificació residus LER	Pes	Volum
Ordre MAM/304/2002		
grava i sorra compacta	0,00	0,00
grava i sorra solta	0,00	0,00
argiles	0,00	0,00
terra vegetal	0,00	0,00
pedraplè	0,00	0,00
terres contaminades 170503	0,00	0,00
altres	0,00	0,00
totals d'excavació	0,00 t	0,00 m³

Desf de les terres i materials d'excavació

Els materials d'excavació que es reutilitzin a la mateixa obra o en una altra d'autoritzada, no es consideren residu sempre que el seu nou ús pugui ser acreditat. En una mateixa obra poden coexistir terres reutilitzades i terres portades a abocador	no es considera residu		és residu	
	reutilització		abocador	
	mateixa obra	altra obra		
	si		si	

Residus d'enderroc

Codificació res	Pes/m ²	Pes	Volum aparent/m ²	Volum aparent
	(tones/m ²)	(tones)	(m ³ /m ²)	(m ³)
Ordre MAM/304/2				
obra de fàbrica 170102	0,542	0,00	0,512	0,00
formigó 170101	0,084	0,00	0,062	0,00
petris 170107	0,052	0,00	0,082	0,00
metalls 170407	0,004	0,00	0,0009	0,00
fustes 170201	0,023	0,00	0,0663	0,00
vidre 170202	0,0006	0,00	0,004	0,00
plàstics 170203	0,004	0,00	0,004	0,00
guixos 170802	0,027	0,68	0,004	0,00
betums 170302	0,009	0,00	0,0012	0,00
fibrociment 170605	0,01	0,00	0,018	0,00
.....	-	0,00	-	0,00
ortes, muntacàrregue, instal·lacions, etc	0,00	0,00	0,00	0,00
0	0,00	0,00	0,00	0,00
totals d'enderroc	0,7556	0,684 t	0,7544	0,00 m³

Residus de construcció

Codificació res	Pes/m ²	Pes	Volum aparent/m ²	Volum aparent
	(tones/m ²)	(tones)	(m ³ /m ²)	(m ³)
Ordre MAM/304/2				
sobrants d'execució	0,05	14,955	0,045	13,90
obra de fàbrica 170102	0,015	6,379	0,018	7,09
formigó 170101	0,032	6,349	0,0244	4,54
petris 170107	0,002	1,369	0,0018	2,05
guixos 170802	0,003927	0,684	0,00972	0,00
altres	0,001	0,174	0,0013	0,23
embalatges	0,038	0,743	0,08	4,97
fustes 170201	0,0285	0,210	0,067	0,78
plàstics 170203	0,00608	0,275	0,008	1,80
paper i cartró 170904	0,00304	0,145	0,004	2,07
metalls 170407	0,00038	0,113	0,001	0,31
totals de construcció		15,698 t		18,87 m³

INVENTARI DE RESIDUS PERILLOsos.

Dins l'obra s'han detectat aquests residus perillosos, els quals es separaran i gestionaran per separat per evitar que contaminin altres residus

Materials de construcció que contenen amiant	-	altres	especificar	-
Residus que contenen hidrocarburs	-		especificar	-
Residus que contenen PCB	-		especificar	-
Terres contaminades	-		especificar	-

ESTUDI DE GESTIÓ DE RESIDUS

Enderroc, Rehabilitació,

minimització
gestió dins obra

MINIMITZACIÓ

PROJECTE. durant l'elaboració del projecte s'han pres les següents mesures per tal de minimitzar els residus

1.- S'ha previst reutilitzar en obra parts dels materials que es retiren	-
2.- S'han optimitzat les seccions resistents de pilars, jàsseres, parets, fonaments, etc.	-
3.- L'adequació de l'edifici al terreny, genera un equilibri de moviments de terres	-
4.- El sistema constructiu és industrialitzat i prefabricat, es munta en obra sense generar gairebé residus	-
5.-	-
6.-	-

OBRA. a l'obra es duran a terme les accions següents

1.- Emmagatzematge adient de materials i productes	-
2.- Conservació de materials i productes dins el seu embalatge original fins al moment de la seva utilització	-
3.- Els materials granulars (graves, sorres, etc.) es dipositaran en contenidors rígids o sobre superfícies dures	-
4.-	-
5.-	-
6.-	-

ELEMENTS DE CONSTRUCCIÓ REUTILITZABLES

fusta en bigues reutilitzables	0,00 t	0,00 m ³
fusta en llates, tarimes, parquetes reutilitzables o reciclables	0,00 t	0,00 m ³
acer en perfils reutilitzables	0,00 t	0,00 m ³
altres :	0,00 t	0,00 m ³
Total d'elements reutilitzables	0,00 t	0,00 m³

GESTIÓ (obra)

Terres

Excavació / Mov. terres	Volum m ³ (+20%)	reutilització		Terres per a l'abocador (m ³)
		a la mateixa obra	a altra autoritzada	
terra vegetal	0	0,00	0,00	0,00
graves/ sorres/ pearapie	0	0,00	0,00	0,00
argiles	0	0,00	0,00	0,00
altres	0	0,00	0,00	0,00
terres contaminades	0			0,00
Total	0	0,00	0,00	0,00

SEPARACIÓ DE RESIDUS A OBRA. Cal separar individualitzadament en les fraccions següents si la generació per cadascú d'ells a l'obra supera les quantitats de ...

R.D. 105/2008	tones	Projecte	cal separar	tipus de residu
Formigó	80	6,35	no	inert
Maons, teules i ceràmics	40	6,38	no	inert
Metalls	2	0,11	no	no especial
Fusta	1	0,21	no	no especial
Vidres	1	0,00	no	no especial
Plàstics	0,50	0,14	no	no especial
Paper i cartró	0,50	0,14	no	no especial
Especials*	inapreciable	inapreciable	si	especial

* Dins els residus especials hi ha inclosos els envasos que contenen restes de matèries perilloses, vernissos, pintures, disolvents, desencofrants, etc... i els materials que hagin estat contaminats per aquests. Tot i ser difícilment quantificables, estan presents a l'obra i es separaran i tractaran a part de la resta de residus

Malgrat no ser obligada per tots els tipus de residus, s'han previst operacions de destrua i recollida selectiva dels residus a l'obra en contenidors o espais reservats pels següents residus

	R.D. 105/2008	projecte*
Inerts	Contenedor per Formigó	no
	Contenedor per Ceràmics (maons,teules...)	si
No especials	Contenedor per Metalls	no
	Contenedor per Fustes	no
	Contenedor per Plàstics	no
	Contenedor per Vidre	no
	Contenedor per Paper i cartró	no
Especials	Contenedor per Guixos i altres no especials	no
	Perillosos (un contenidor per cada tipus de residu es	si

* A la cel·la **projecte** apareixen per defecte les dades del R.D. 105/2008. Es permet la possibilitat d'incrementar les fraccions que se separen, per poder-ne millorar la gestió, però **en cap cas es permet no separar si el R.D. ho obliga.**

ESTUDI DE GESTIÓ DE RESIDUS

Enderroc, Rehabilitació,

gestió fora obra
pressupost

GESTIÓ (fora obra) els residus es gestionaran fora d'obra a:

Degut a la manca d'espai, les operacions de separació de residus les realitzarà fora de l'obra un gestor autoritzat	-
Instal·lacions de reciclatge i/o valorització	-
Dipòsit autoritzat de terres, enderroc i runes de la construcció	-

Tipus de residu i Nom, adreça i codi de gestor del residu (decret 161/2001)			
tipus de residu	gestor	adreça	codi del gestor

PRESSUPOST

S'ha considerat pel càlcul del pressupost estimatiu :	Costos*	
Les previsions de separació de l'apartat de gestió i :	Classificació a obra: entre 12-16 €/m³	12,00
Un esponjament mig de tot tipus de residu del 35%	Transport: entre 5-8 €/m³ (mínim 100 €)	5,00
La distància mitjana al abocador : 15 Km	Abocador: runa neta (separada): entre 4-10 €/m³	4,00
Els residus especials i perillosos en bidons de 200 l.	Abocador: runa bruta (barrejat): entre 15-25 €/m³	15,00
Contenidors de 5 m³ per cada tipus de residu	Especials**: num. transports a 200 €/transport	0
Lloguer de contenidors inclòs en el preu	Gestor terres: entre 5-15 €/m³	5,00
La gestió de terres inclou la seva caracterització***	Gestor terres contaminades: entre 70-90 €/m³	70,00

* Els preus recollits per l'OCT s'han obtingut dels abocadors i valoritzadors de Catalunya, que han subministrat dades (2008-2009)

** Malgrat ser de difícil quantificació, sempre hi haurà residus especials a obra, per tant sempre caldrà una previsió de nombre de transports per la seva correcta gestió

*** La caracterització de terres o de qualsevol residu, permet saber amb exactitud quins elements contaminants o no, i amb quines proporcions hi són presents (dins el cost s'ha previst una caracterització, independentment del volum de terres. Cost de cada caracterització 1.000 euros)

RESIDU	Volum	Classificació	Transport	Valoritzador / Abocador	
Excavació	m³ (+20%)	12,00 €/m³	5,00 €/m³	5,00 €/m³	70,00 €/m³
Terres	0,00	-	-	0,00	
Terres contaminades	0,00	-	-		0,00

Construcció	m³ (+35%)	runa neta		runa bruta	
		4,00 €/m³	15,00 €/m³		
Formigó	6,12	-	30,62	-	91,85
Maons i ceràmics	9,57	114,81	47,84	38,27	-
Petris barrejats	2,77	-	13,87	-	41,61

Metalls	0,42	5,08	2,12	1,69	-
Fusta	1,06	-	5,29	-	15,87
Vidres	0,00	-	-	-	0,00
Plàstics	2,43	-	12,16	-	36,49
Paper i cartró	2,79	-	13,96	-	41,89
Guixos i no especials	0,31	-	1,53	-	4,58

Altres	0,00	0,00	-	-	-
Perillosos Especials	0,00	0,00			0,00

119,89 127,38 39,96 232,29

Elements Auxiliars

Caseles d'emmagatzematge	0,00
Compactadores	0,00
Matxucadora de petris	0,00
Altres tipus de contenidors (per contenir líquids, beurades de formigó, etc.)	0,00
	0,00
	0,00

El pressupost estimatiu de la gestió de residus és de : **519,53 €**

El volum dels residus és de : **18,87 m³**

El pressupost de la gestió de residus és de : **0,00 euros**

DOCUMENTACIÓ GRÀFICA. INSTAL·LACIONS PREVISTES : TIPUS I DIMENSIONS DE CONTENIDORS DE RESIDUS PER OBRES

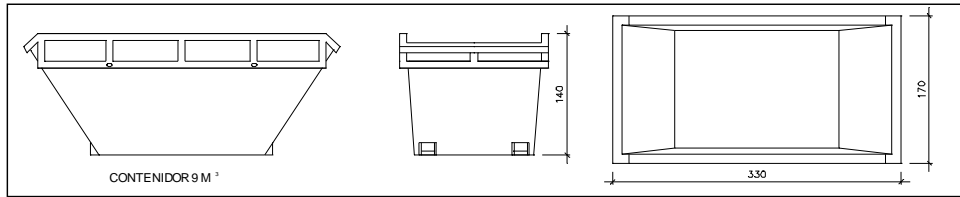

Contenedor 9 m³. Apte per a formigó, ceràmics, petris i fust

unitats

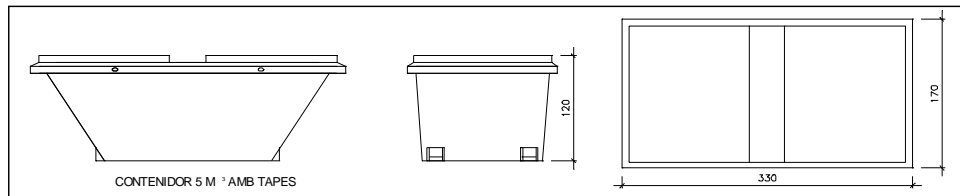

Contenedor 5 m³. Apte per a plàstics, paper i cartró, metalls i fusta

unitats

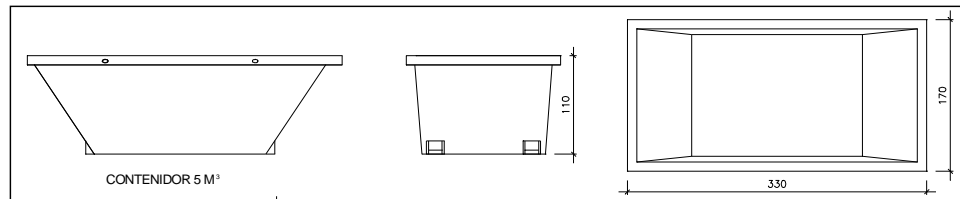

Contenedor 5 m³. Apte per a formigó, ceràmics, petris, fusta i metalls

unitats

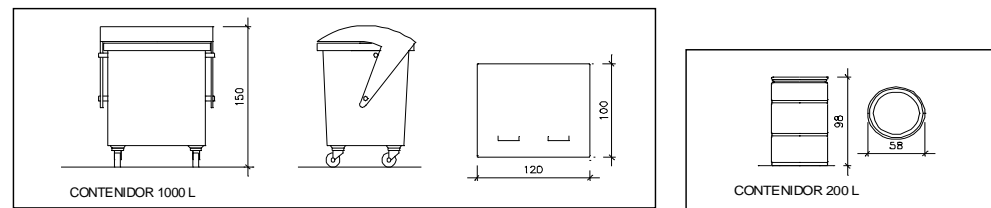

Contenedor 1000 L. Apte per a paper i cartró, plàstics

unitats

Bidó 200 L. Apte per a residus especials

unitats

El **Reial Decret 105/2008**, estableix que cal facilitar plànols de les instal·lacions previstes per a emmagatzematge, maneig, separació i altres operacions de gestió dels residus dins l'obra, si s'escau.

Donada la tipologia del projecte i per tal de no duplicar informació, aquests plànols d'instal·lacions previstes són a:

Estudi de Seguretat i Salut	-
Annex 1 d'aquest Estudi de Gestió de Residus	-

Posteriorment aquests plànols poden ser objecte d'adaptació a les característiques particulars de l'obra i els seus sistemes d'execució, previ acord de la direcció facultativa.

A més dels elements descrits, tal i com consta al pressupost, a l'obra hi haurà altres instal·lacions com :

Casetes d'emmagatzematge	-
Compactadores	-
Matxucadora de petris	-
Altres tipus de contenidors (per contenir líquids, beurades de formigó, etc..)	-
	-
	-

Les operacions destinades a la tria, classificació, transport i disposició dels residus generats a obra, s'ajustaran al que determina el Pla de Gestió de Residus elaborat per el Contractista, aprovat per la Direcció Facultativa i acceptat per la Propietat.

Aquest Pla ha estat elaborat en base a l'Estudi de Gestió de Residus, que s'inclou al projecte.

Si degut a modificacions en l'execució de l'obra o d'altres, cal fer modificacions a la gestió en obra dels residus, aquestes modificacions es documentaran per escrit i seran aprovades si s'escau per la Direcció Facultativa i se'n donarà comunicació per a la seva acceptació a la Propietat.

FIANÇA

FIANÇA MUNICIPAL SEGONS DECRET 161/2001

Per les característiques del projecte, de com s'executarà l'obra i donades les operacions de minimització abans descrites, el càlcul inicial de generació de residus, a efectes del càlcul de la fiança, s'estima que es podrà reduir en un percentatge del:

Previsió inicial de l'Estudi		Percentatge de reducció per minimització	Previsió final de l'Estudi
Total excavació (tones)	0,00 T		0,00 T
Total construcció i enderroc (tones)	16,38 T	0,00 %	16,38 T

Si per les previsions del Pla de gestió de residus (que ha d'elaborar el contractista), es modifiquen les previsions de generació de residus, per causa de modificació dels procediments de treball o en l'execució de les obres, aquest document s'actualitzarà i les noves dades es faran arribar a :

L'Ajuntament d'/de **Barcelona**

Càlcul de la fiança			
Residus de excavació *	0 T	11 euros/T	0,00 euros
Residus de construcció *	0 T	11 euros/T	0,00 euros
Residus d'enderroc*	0 T	11 euros/T	0,00 euros
PES TOTAL DELS RESIDUS			0 Tones
Total fiança			150,00 euros

* Trassessar les dades dels totals d' excavació i construcció de la Previsió final de l'Estudi (apartat superior)

FOTOGRAFIES

Veure el punt 2.1.3 de l'apartat MD 2 de la memòria.

**PROJECTE BÀSIC I D'EXECUCIÓ D'IGNIFUGAT DE L'ESTRUCTURA I INSTAL·LACIÓ DE VENTILACIÓ AL CENTRE FORMATIU CAN XATARRA.
ANTICS MAGATZEMS NADAL. Carrer de les Tàpies, 6 Barcelona 08001. Per a Foment de ciutat. S.A.**

JAVIER RIVERA CASAMIAN
ARQ. COL. 22242/9

BAIXADA DE SANT MIQUEL, 1, 2on 2a. 08002 BARCELONA. TEL. 670231082. MAIL. xrivera @coac.net

DOCUMENTACIÓ RELATIVA A BÉNS DEL PATRIMONI ARQUITECTÒNIC HISTORICOARTÍSTIC

1. Foment de Ciutat Vella, com a promotor de l'obra, disposa del corresponent estudi històric i arquitectònic de l'edifici.
2. L'actuació que es proposa en aquest projecte respecta els aspectes formals i arquitectònics protegits pel Catàleg de patrimoni arquitectònic.

Barcelona, Desembre de 2024

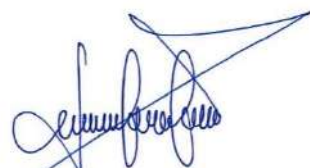

Javier Rivera Casamian
Arquitecte

**PROJECTE BÀSIC I D'EXECUCIÓ D'IGNIFUGAT DE L'ESTRUCTURA I INSTAL·LACIÓ DE VENTILACIÓ AL CENTRE FORMATIU CAN XATARRA.
ANTICS MAGATZEMS NADAL. Carrer de les Tàpies, 6 Barcelona 08001. Per a Foment de ciutat. S.A.**

JAVIER RIVERA CASAMIAN
ARQ. COL. 22242/9

BAIXADA DE SANT MIQUEL, 1, 2on 2a. 08002 BARCELONA. TEL. 670231082. MAIL. xrivera @coac.net

DOCUMENTS TITULAR

**PROJECTE BÀSIC I D'EXECUCIÓ D'IGNIFUGAT DE L'ESTRUCTURA I INSTAL·LACIÓ DE VENTILACIÓ AL CENTRE FORMATIU CAN XATARRA.
ANTICS MAGATZEMS NADAL. Carrer de les Tàpies, 6 Barcelona 08001. Per a Foment de ciutat. S.A.**

JAVIER RIVERA CASAMIAN
ARQ. COL. 22242/9

BAIXADA DE SANT MIQUEL, 1, 2on 2a. 08002 BARCELONA. TEL. 670231082. MAIL. xrivera @coac.net

DOCUMENTACIÓ ADMINISTRATIVA ANNEXA

- Full de la Consulta Prèvia Final
- Declaracions responsables

**PROJECTE BÀSIC I D'EXECUCIÓ D'IGNIFUGAT DE L'ESTRUCTURA I INSTAL·LACIÓ DE VENTILACIÓ AL CENTRE FORMATIU CAN XATARRA.
ANTICS MAGATZEMS NADAL. Carrer de les Tàpies, 6 Barcelona 08001. Per a Foment de ciutat. S.A.**

JAVIER RIVERA CASAMIAN
ARQ. COL. 22242/9

BAIXADA DE SANT MIQUEL, 1, 2on 2a. 08002 BARCELONA. TEL. 670231082. MAIL. xrivera @coac.net

FULL DE LA CONSULTA PRÈVIA FINAL



CONSULTA PRÈVIA FINAL

NÚM. CONSULTA: 96810349-40	TITULAR (SOL·LICITANT)
DATA CONSULTA: 18/06/2024	Foment de Ciutat S.A.
VIGÈNCIA DE CODI DE CONSULTA: 6 mesos des de la data de consulta	Adreça: Carrer Pintor Fortuny, 0017 - 0019 Baixos Barcelona - 08001 Barcelona
EMPLAÇAMENT	e-mail: xrivera@coac.net
Carrer Tàpies, 0006	REPRESENTANT
Districte: 01 - Ciutat Vella	Javier
Illa: 50311 Parcel·la: 032	Rivera
Ref. cadastral: 0610532DF8801B0001IG	Casamian
NIVELL DE PROTECCIÓ	Adreça: Baixada Sant Miquel, 0001 Pis 1 2 Barcelona - 08002 Barcelona
Nivell protecció individual ¹ : Catalogat d'interès local	e-mail: xrivera@coac.net
Nivell protecció conjunt ¹ :	

ANTECEDENTS

Acabeu de realitzar una consulta sobre actuacions i règims d'intervenció d'obres.

Segons les dades introduïdes les obres que vol realitzar consisteixen en:

- INSTAL·LACIÓ DE VENTILACIÓ I IGNIFUGAT D'ESTRUCTURA.

INSTAL·LACIÓ DE VENTILACIÓ I IGNIFUGAT D'ESTRUCTURA.

Per motiu de les obres de reurbanització de la Rambla, amb previsió d'inici juliol de 2024 i finalització març 2027; l'informem que les actuacions durant aquest termini hauran d'adequar-se a les obres públiques del carrer. Per a més informació us podeu dirigir a la pàgina web

<https://www.barcelona.cat/larambla/ca>

CONSIDERACIONS

En aquest document, s'emeten les següents consideracions:

S'informa que aquest document és informatiu i no habilita per a executar cap tipus d'actuació.

Les actuacions que resulten de les respostes completades al qüestionari de la vostra consulta són:

- Instal·lació de baixants, xemeneies i altres instal·lacions comunes. - O-3i1
- Obres de reforma interiors de locals (entitats sense ús d'habitatge) que no modifiquin distribució, estructura o façana. - O-4a2

L'emplaçament on es volen realitzar aquestes actuacions està inclòs al catàleg de patrimoni amb nivell de protecció individual Catalogat d'interès local."

Considerant la catalogació de l'emplaçament, cal aportar complimentades també les següents "guies per al procés d'obtenció de l'expedient":



- Instal·lació de baixants, xemeneies i altres instal·lacions comunes, en edificis catalogats A o B. - O-2m-3i1
- Obres a l'interior dels locals que no modifiquin la distribució, l'estructura o la façana en edificis catalogats d'interès nacional A o d'interès local B. - O-2m-4a2

Segons la normativa vigent el règim d'Intervenció que s'aplicarà a la tramitació de les actuacions és el de Comunicat Diferit.

S'ha seleccionat algun tipus de bonificació: No.

Amb independència del termini de validesa d'aquesta consulta, el titular quedarà obligat a complir amb les prescripcions de tota normativa en vigor.

RESULTAT

L'Ajuntament de Barcelona informa que el règim d'intervenció que s'aplicaria en les actuacions presentades seria el de Comunicat Diferit.

Per tal d'accedir a les notificacions electròniques generades per les Direccions de Serveis de Llicències i Espai Públic de l'Ajuntament de Barcelona és imprescindible donar-se d'alta al [Registre de subscriptors al servei de Notificació Electrònica](#). Per fer-ho caldrà utilitzar necessàriament certificat digital. L'alta al Registre amb mètodes d'identificació de nivell baix (Clave Pin, idCAT Mòbil) no us permetrà accedir a aquestes notificacions. Consulteu els certificats reconeguts pel Portal de tràmits accedint a [aquest enllaç](#).

PROPER PASSOS

A la vista del règim d'intervenció resultant i segons l'Ordenança reguladora dels procediments d'intervenció municipal en les obres, les properes passes a realitzar són les detallades a continuació:

COMUNICAT DIFERIT

Abans de l'inici de les actuacions haurà de presentar el comunicat amb la documentació que es detalla en el Full de Ruta. L'Ajuntament, en el termini d'un mes, li notificarà la declaració d'admissió o bé li notificarà els motius d'inadequació a la legalitat de les actuacions projectades. Un cop rebuda la notificació d'Admissió amb la corresponent autoliquidació, la persona interessada resta habilitada per iniciar les obres definides al projecte, una vegada fet el pagament de l'autoliquidació de la taxa corresponent i l'impost sobre construccions, instal·lacions i obres. Les actuacions hauran de concloure en el termini de sis mesos a comptar des de la data d'inici, la qual no podrà ultrapassar els tres mesos des que la persona interessada estigui habilitada per a iniciar les obres. El termini d'execució es podrà ampliar per la meitat de l'inicialment previst.

Quan les actuacions siguin en un local destinat a una activitat concreta, l'eficàcia de qualsevol admissió o llicència resta condicionada al compliment d'una de les condicions següents:



- a) Si l'activitat requereix llicència prèvia: Que la tingui concedida amb un projecte aprovat que ja les contempli o que no puguin qualificar-se de canvi substancial ni increment d'aforament.
- b) Si l'activitat no requereix llicència prèvia: Que el seu titular presenti, en acabar les actuacions, l'oportú Comunicat d'activitats. El titular no podrà reclamar a l'Ajuntament si un cop realitzades les actuacions, l'activitat resulta no autoritzable o admissible.

Per motius de la tipologia d'actuacions i els nivells de protecció de l'emplaçament, caldria que demaneu un Informe Previ de Patrimoni Arquitectònic Històric Artístic (PAHA), seguint les indicacions detallades al Full de Ruta i els articles 31 i 32 i Disposició Addicional primera de l'ORPIMO.

Per motius de la tipologia d'actuacions **NO heu de demanar un Informe Previ d'Habitatge**.

REFERÈNCIES I LEGALITAT APLICABLE

- (1) Categories: A (Bé Cultural d'Interès Nacional); B (Bé Cultural d'Interès Local); C (Bé d'Interès Urbanístic); D (Bé d'Interès Documental). Llei 9/93 del Patrimoni Cultural Català i Plans Especials de Protecció del Patrimoni Arquitectònic i Catàleg.
- (2) Identifica l'element patrimonial protegit.
 - Ordenança Reguladora dels Procediments d'Intervenció Municipal en les Obres (ORPIMO)

D'acord amb el Reglament General de Protecció de Dades, us facilitem la informació bàsica sobre el tractament de les vostres dades personals. Podeu trobar tota la informació del tractament 0140, que s'aplica a procediments en matèria d'autorització d'activitats a l'enllaç: <https://seuelectronica.ajuntament.barcelona.cat/ca/proteccio-de-dades?tractament=0140>

Responsable del Tractament: Ajuntament de Barcelona, pl. Sant Jaume, 1, 08002 Barcelona.

Delegat de Protecció de Dades: podeu contactar-hi mitjançant l'enllaç:

<https://seuelectronica.ajuntament.barcelona.cat/ca/proteccio-de-dades/contacteu-amb-delegat-proteccio-dades>

Finalitat del tractament: Gestió de llicències d'obres i activitats o d'ocupació d'espai públic.

Legitimació: missió d'interès públic / exercici de poders públics

Drets de les persones: podeu exercir els drets d'accés, rectificació, supressió, oposició i limitació sobre les vostres dades, mitjançant l'enllaç:

<https://seuelectronica.ajuntament.barcelona.cat/ca/proteccio-de-dades/quins-drets-tinc-sobre-meves-dades>.

Si no esteu satisfets/etes amb el tractament de les vostres dades, podeu accedir mitjançant l'enllaç:

<https://apdcatt.gencat.cat/ca/inici>

Podeu trobar tota la informació de la nostra política de privacitat i protecció de dades a: <https://seuelectronica.ajuntament.barcelona.cat/ca/proteccio-de-dades>

INFORMACIÓ A DESTACAR	
Fet:	Resultat
Emplaçament:	Carrer Tàpies, 0006
Resultat:	El règim d'intervenció que s'aplicaria en les actuacions presentades seria el de Comunicat Diferit.
Propers passos:	Procedir segons l'apartat PROPER PASSOS i seguir les instruccions del full de ruta annexat.

GUIA PER AL PROCÉS D'OBTENCIÓ DEL COMUNICAT DIFERIT D'INSTAL·LACIÓ DE BAIXANTS, XEMENEIES I ALTRES INSTAL·LACIONS D'EDIFICIS CATALOGATS A, B o C, EN CAS D'INTERVENCIÓ EN ELEMENTS PROTEGITS (incloses les Instal·lacions solars voluntàries fins a 7 m² de superfície d'obertura o fins a 5 kWp fotovoltaics)

>>

INFORME D'IDONEÏTAT TÈCNICA	PRESENTACIÓ DEL COMUNICAT O-2m-3i
<p>ON Entitats col·laboradores de l'Ajuntament de Barcelona</p>	<p>ON Portal de tràmits (bcn.cat), OAC</p>
<p>QUÈ CAL APORTAR</p> <p>PROJECTE TÈCNIC:</p> <p>PDF1. MEMÒRIA</p> <ul style="list-style-type: none"> ▪ Memòria ▪ Pressupost <p>PDF2. PLÀNOLS</p> <ul style="list-style-type: none"> ▪ Documentació Gràfica <p>PDF3. ANNEXOS</p> <ul style="list-style-type: none"> ▪ Condicions de protecció contra incendis (0) ▪ Estudi bàsic o estudi de seguretat i salut ▪ Informe previ del Servei de Patrimoni d'acord amb l'Art. 47.2, la clàusula Addicional 1a i l'Annex 3 de la ORPIMO (1) ▪ Annex d'energia (2) ▪ Documentació complementària d'acord amb l'Annex 3 de l'ORPIMO ▪ Estudi Cromàtic ▪ Fotografies de la zona d'actuació <p>DOCUMENTACIÓ ADMINISTRATIVA:</p> <p>PDF4. DOCUMENTS TITULAR</p> <ul style="list-style-type: none"> ▪ Declaracions responsables: <ul style="list-style-type: none"> - DRPOB-01 del/de la tècnic/a conforme disposa de la titulació adient - DRPOB-03 del/de la tècnic/a conforme assumeix la direcció de l'obra - DRPOB-04 del/de la tècnic/a conforme assumeix la direcció de l'obra - DRPOB-05 del/de la tècnic/a coordinador/a de la seguretat i salut en l'obra - DRPOB-06 del/de la tècnic/a d'adequació al règim del comunicat ▪ INPOB-01 Documentació acreditativa de la representació per a la presentació del comunicat, si s'escau ▪ CCPOB-01 Certificat a aportar en cas de la legalització de les obres ▪ Full de consulta prèvia final ▪ Documentació relativa a la bonificació 	<p>QUÈ CAL APORTAR</p> <ul style="list-style-type: none"> ▪ Número de consulta prèvia ▪ NIF titular o representant ▪ Número d'informe d'idoneïtat tècnica

- (0) Justificar en cas de no lliurar el document.
(1) En cas que es requereixi a la consulta prèvia.
(2) En cas d'instal·lació de captació d'energia solar.

INSTRUCCIONS GENÈRIQUES PER A LA FORMALITZACIÓ DEL PROJECTE

1. La sol·licitud de l'Informe d'Idoneïtat Tècnica es pot realitzar en les següents adreces:

- Col·legi de l'Arquitectura Tècnica de Barcelona:
<http://www.cateb.cat/tramits-de-validacio/informe-idoneitat-tecnica>
- Col·legi d'Arquitectes de Catalunya:
<http://www.arquitectes.cat/ca/acces-informes-idoneitat-tecnica>
- Col·legi d'Enginyers Industrials:
<https://e-visat.eic.cat/entrar>
- Col·legi d'Enginyers Tècnics Industrials de Barcelona:
<https://enginyersbcn.cat/serveis/serveis-tecnics/informes-d-idoneitat-tecnica/>
- Addient:
<https://www.addient.com/servicios/verificacion-y-control-urbanistico-de-las-obras>
- Aucatel:
<http://aucatel.com/barcelona/index.php/iit>
- Dekra:
<http://www.informeidoneitattecnica.com/>
- Bureau Veritas Inspección y Testing, SL, Unipersonal:
<https://www.bureauveritas.es/tus-necesidades/servicios-de-construccion/informe-de-idoneidad-tecnica>
- ATISAE:
<https://www.tuv-sud.es/es-es/servicios/actividades/control-tecnico-en-obra/iit.-informe-de-idoneidad-tecnica>
- EIC Barcelona:
<https://eici.es/barcelona>

Un cop es disposi de l'informe favorable emès per alguna d'aquestes entitats col·laboradores de l'Ajuntament de Barcelona es pot procedir a sol·licitar el permís corresponent al portal de tràmits de l'Ajuntament de Barcelona ([Tramitació de permisos d'obres: comunicat](#)).

2. La documentació sol·licitada s'ha d'entregar en format PDF dividida en quatre: els dos primers contindran documentació del projecte tècnic, un la memòria i l'altre els plànols, el tercer contindrà els documents annexos al projecte i el quart contindrà els documents annexos a l'expedient, tal i com indica la Guia del procés (veure pàgina 1). El pes de cada document PDF no podrà superar els 20MB, poden dividir cadascun d'ells en diverses parts en cas de superar aquest pes.
3. El PDF1. Memòria haurà d'incloure obligatòriament el primer full d'aquesta guia on es detalla en gràfic el tipus d'actuació per les obres a realitzar, el procediment d'obtenció del comunicat i els documents a aportar.
4. Els documents PDF hauran d'incloure obligatòriament marcadors per a facilitar la navegació pel diferents apartats del document. (Aquest document ja conté els marcadors. Veure: help.adobe.com).
5. Quan el resultat de la consulta generi dues o més guies documentals a complimentar, el règim d'aplicació serà sempre el de la tipologia de més nivell. Tots aquells documents que siguin idèntics en els dos índexs, només caldrà adjuntar-los una vegada.
6. Cal aportar les Declaracions Responsables que s'obtenen en la consulta juntament amb la Guia per a la tramitació del comunicat. No es consideraran vàlids els documents esmenats, modificats o adaptats.
7. Si es tracta d'un projecte de legalització **[**]** caldrà aportar un CERTIFICAT signat pel/per la tècnic/a responsable, conforme les obres objecte de legalització han estat executades correctament i reuneixen les condicions de seguretat suficients per a l'ús que se'l pretén destinar. (S'adjunta model del certificat al final d'aquest document).

D'altra banda, no caldrà aportar els següents documents:

- Avaluació del volum i les característiques de residus;
- Estudi Bàsic o Estudi de Seguretat i Salut;
- Plànols dels elements urbans de l'entorn;

- Informe del/de la tècnic on s'acrediti que les obres a executar no comporten risc per als/a les ocupants ni per tercers;
- DRPOB-07 del/de la sol·licitant que l'obra serà executada per una empresa competent i sota direcció facultativa;
- DRCOB-03 del/de la tècnic/a coordinador/a de la seguretat i salut en l'obra;
- DRCOB-01 del/de la tècnic/a conforme assumeix la direcció de l'obra;
- DRCOB-02 del/de la tècnic/a conforme assumeix la direcció d'execució de l'obra.

[]** *En el cas que la legalització de les obres executades sense permís municipal impliqui la realització d'altres obres per ajustar-se a la normativa vigent, **SÍ** s'hauran d'aportar els documents corresponents a una obra nova abans esmentats per la part corresponent a l'obra que s'haurà de realitzar.*

8. En cas de seleccionar una bonificació en el tràmit de consulta/sol·licitud caldrà aportar la documentació indicada en l'apartat Bonificació o justificar el motiu de no aportar-la. La sol·licitud no implica la seva concessió automàtica, sinó la seva tramitació.
9. Quan l'actuació sigui en local destinat a una activitat concreta, caldrà legalitzar adequadament l'activitat, d'acord amb la instrucció per a l'aplicació de l'OMAIIA a partir de l'entrada en vigor de la Llei 20/2009 (BOP 12-01-11). La informació dels permisos per iniciar una activitat o instal·lació es pot trobar a <https://seuelectronica.ajuntament.barcelona.cat/APPS/portaltramits/formulari/ptbomaiiacons/T38b/init/ca/default.html>. La vigència de la informació subministrada estarà condicionada a què no es modifiqui la normativa urbanística i/o sectorial que haurà servit per a la confecció del document informatiu.
10. En el cas d'instal·lacions solars tèrmiques petites voluntàries (menys de 7 m² de superfície de captació solar tèrmica o 5 kWp de fotovoltaica), les declaracions responsables poden ser signades per un/a instal·lador homologat, indicant la capacitat com a instal·lador i el seu codi RASIC a la opció Altres de l'apartat Titulació.

CONTINGUT DOCUMENTAL DEL PROJECTE BÀSIC

MEMÒRIA	5
IN. ÍNDEX DE LA MEMÒRIA	5
DD. DADES GENERALS	5
MD. MEMÒRIA DESCRIPTIVA.....	5
MN. NORMATIVA APLICABLE.....	6
PRESSUPOST	6
DOCUMENTACIÓ GRÀFICA	7
DG IN ÍNDEX DE LA DOCUMENTACIÓ GRÀFICA	7
DG O DEFINICIÓ URBANÍSTICA I D'IMPLANTACIÓ	7
DG A DEFINICIÓ DE LA INTERVENCIÓ	7
DOCUMENTS ANNEXOS AL PROJECTE	8
DOCUMENTACIÓ ADMINISTRATIVA ANNEXA A L'EXPEDIENT DEL COMUNICAT	10

MEMÒRIA

IN. ÍNDEX DE LA MEMÒRIA

DD. DADES GENERALS

DD 1 Identificació i objecte del projecte

Títol del projecte

Objecte de l'encàrrec

Situació: núm. de parcel·la, municipi, direcció postal, referència cadastral, etc.

Altres

DD 2 Agents del projecte

Promotor/a: persona física, societat, empresa, NIF/CIF, responsable, direcció postal, direcció electrònica, telèfon, etc.

Projectista: persona física, societat, empresa, NIF/CIF, responsable, direcció postal, direcció electrònica, telèfon, etc.

Altres

DD 3 Relació dels documents complementaris, projectes parcials

Es relacionen els documents complementaris i projectes parcials, especificant els/les tècnics/ques redactors/es quan siguin diferents del/de la projectista.

MD. MEMÒRIA DESCRIPTIVA

MD 1 Informació prèvia: antecedents i condicionants de partida

Descripció general de les premisses i condicionants de l'encàrrec.

Marc legal indicant que el projecte s'adequa a la normativa urbanística i d'edificació aplicable (CTE, altres reglaments i disposicions) a l'àmbit estatal, autonòmic i local.

Preexistències i informacions prèvies.

Caldrà assegurar la no afectació d'espècies protegides que puguin habitar a l'espai afectat per l'obra, en compliment del Decret Legislatiu 2/2008, del 15 d'abril, pel qual s'aprova el Text refós de la Llei de protecció dels animals, per la Llei 42/2007, del 13 de desembre, del patrimoni natural i de la biodiversitat i pe l'article 334 del codi Penal que tipifica i sanciona delictes relatius a la protecció de la fauna silvestre). Per més informació:

Adreça text web municipal: <https://ajuntament.barcelona.cat/ecologiaurbana/ca/fauna-prottegida-barcelona>

MD 2 Descripció del projecte

2.1 Descripció general de l'edifici

2.2 Descripció de les obres incloent-hi els mitjans auxiliars

2.3 Zona de l'edifici on es fa l'actuació

Descripció i identificació.

Superfície d'actuació.

2.4 Classificació de l'activitat a desenvolupar segons la Llei de prevenció i control ambiental (només per no habitatges)

MD 3 Requisits a complimentar en funció de les característiques de l'edifici

Segons el tipus d'intervenció, caldrà definir i justificar els requisits que -bé per normativa o bé derivats de l'encàrrec- són d'aplicació al projecte:

Utilització (Ús), Accessibilitat, Seguretat d'utilització, Seguretat en cas d'incendi, Salubritat, Protecció contra el soroll, etc.

Si escau, s'indicaran aquells requisits -no obligatoris- que s'adoptin per tal d'aconseguir una millora i major adequació, tenint com a referència la normativa vigent.

Si escau, s'indicaran justificació per part del/de la tècnic/a de la no disminució de les mesures de seguretat existents abans de la reforma o justificació del compliment DB.

Si escau, s'indicaran aquells pactes especials als quals s'ha arribat amb el SPEIS que van més enllà de la normativa, amb la data i persona de referència del SPEIS.

MD 4 Descripció dels sistemes que componen l'edifici

Genèric

Es detallaran les obres i instal·lacions objecte de la solució, desenvolupant els sistemes constructius afectats.

Complementaris: segons el tipus d'intervencions

Actuacions que afecten elements o zones protegides arquitectònicament:

Condicions addicionals quan es tracti d'edificis inclosos en el Catàleg de Protecció.

Justificació de la solució proposada en el projecte que inclogui una valoració dels elements arquitectònics, estètics i constructius adoptats.

En els casos d'instal·lacions solars voluntàries, la justificació de detall s'inclourà a l'Annex d'Energia segons l'índex que es defineix a l'apartat DOCUMENTS ANNEXOS AL PROJECTE.

A aquest efecte, es defineixen instal·lacions solars de caràcter voluntari aquelles que, per l'abast de les obres en les que es troben incloses, no es troben afectades per l'àmbit d'aplicació de cap de les següents normatives:

Títol 8 de l'Ordenança de Medi Ambient,
Decret d'Ecoeficiència Energètica en Edificis
Documents Base HE4 i HE5 del Codi Tècnic de la Edificació
Ordenança Ambiental de Gràcia (MPMG en l'àmbit de la Vila de Gràcia)
Modificació del Pla General Metropolità per un 22@ més inclusiu i sostenible

MN. NORMATIVA APLICABLE

MN 1 Edificació

Relació de la normativa d'edificació d'aplicació al projecte i que s'ha tingut en compte en el desenvolupament del mateix.

- Normativa d'àmbit estatal (Codi Tècnic de l'Edificació i altres reglaments)
- Normatives d'àmbit autonòmic
- Normatives d'àmbit municipal

MN 2 Altres

Relació d'altres normes, reglaments o documents de referència aplicats en el projecte.

MN 3 Planejament aplicable a l'emplaçament

Comprovació en el PIU dels Planejaments que apliquen adjuntant la seva justificació (22@, Plans Especials, MPMG de Gràcia...).

PRESSUPOST

Valoració aproximada de l'execució material de l'obra projectada per capítols.

DOCUMENTACIÓ GRÀFICA

El projecte contindrà tants plànols com siguin necessaris per a la definició en detall de les obres. Les cotes dels plànols seran suficients per a la correcta comprensió arquitectònica del projecte i la justificació de les normatives.

DG IN ÍNDEX DE LA DOCUMENTACIÓ GRÀFICA

DG O DEFINICIÓ URBANÍSTICA I D'IMPLANTACIÓ

Situació i Emplaçament

Situació E. 1:2000 i Emplaçament E. 1:500 o 1:1000.

Plànol tret del Punt d'informació cartogràfica (al menys un d'ells).

Implantació de la intervenció en relació als principals elements de l'entorn immediat: vies públiques, edificacions veïnes, etc. (cotes). Nord geogràfic.

DG A DEFINICIÓ DE LA INTERVENCIÓ

La documentació gràfica corresponent a aquest apartat ha de ser la necessària per a la comprensió arquitectònica del projecte i la justificació de les normatives.

Quan es tracti d'obres d'ampliació d'edificis o reforma d'edificis existents, es representarà:
en traç negre el que es conservi o romangui
en traç groc el que hagi de desaparèixer
en traç vermell l'obra nova.

Plantes, alçats i seccions

Segons necessitats de la sol·licitud concreta en cada cas:

Dibuixades a E. 1:20 o 1:50 o 1:100 (segons necessitats) i escala gràfica.

Plànol, estat actual i reformat.

ANNEXOS

DOCUMENTS ANNEXOS AL PROJECTE

Protecció civil i prevenció en matèria d'incendis, si s'escau

Memòria descriptiva i justificativa i plànols del compliment de la normativa de Seguretat en cas d'incendi que li sigui d'aplicació (DB-SI i ORCPI/08). Inclòs dins del projecte.

Estudi Bàsic o Estudi de Seguretat i Salut

Segons correspongui (D.1627/1997), signat pel/per la tècnic/a competent.

Fotografies de la zona on s'actua i de la façana (si les instal·lacions l'afecten)

Documentació relativa a béns del patrimoni arquitectònic historicoartístic

Segons Art. 31 i 47.2 i l'Annex 3 de la ORPIMO:

1. Plànols de l'estat actual i la proposta de la intervenció de l'edifici i/o de la parcel·la.
2. Fotografies de la zona d'intervenció, generals, de detall, d'entorn, etc.
3. Memòria que contingui dels següents apartats, els necessaris per la total i inequívoca comprensió del projecte:
 - *Relació dels usos als quals es vol destinar l'edifici i les particularitats que aquests puguin tenir o necessitar.*
 - *Notícies històriques sobre l'edifici: antecedents, estudis de l'edifici i la seva evolució (documentació històrica, imatges, declaracions administratives, explicació de les tècniques constructives i materials emprats, usos i d'altres).*
 - *Valoració de l'edificació des del punt de vista historicoartístic i patrimonial.*
 - *Estudi de les patologies (estructurals, de conservació en general i pròpies dels elements més interessants, com ara els revestiments, els decoratius).*
 - *Estudi de la problemàtica general de l'edifici en relació amb les normatives vigents (amb especial atenció a les mesures de protecció contra incendis, accessibilitat i el Codi tècnic de l'edificació).*
 - *En actuacions que afectin façanes han d'incloure la documentació demostrativa de les cates o proves realitzades.*
 - *Estudi cromàtic, si s'afecta l'envolupant.*
 - *Altres.*
4. **Informe Previ** del Servei de Patrimoni (en cas que sigui requerit a la consulta prèvia). Es pot realitzar la sol·licitud de l'Informe Previ del Servei de Patrimoni a través del Portal de Tràmits:
www.bcn.cat/tramits → Informe del Servei de Patrimoni Arquitectònic previ a un permís d'obres"
<https://w30.bcn.cat/APPS/portaltramits/portal/channel/default.html?&stpid=20120001024>

Annex d'Energia

En els casos d'instal·lacions solars voluntàries, el contingut de l'Annex d'Energia s'ha d'estructurar segons el següent índex:

I.	PROJECTE BÀSIC DE LA INSTAL·LACIÓ SOLAR TÈRMICA	CLAU	LLEU
1.0.	Memòria (Només en el cas de)	X	
1.1.	Fitxa tècnica de projecte. Titular, redactor/a i dades tècniques	X	
1.2.	Descripció de detall i dimensionament de la instal·lació solar tèrmica	X	
1.10	Descripció del monitoratge (si escau)		X
2.0	Annexos	X	
2.1.	Certificat d'homologació del captador solar tèrmic	X	
2.2.	Càlculs. Dimensionament d'elements		X
2.3.	Fitxes tècniques d'altres equips		X
3.0	Plànols	X	
3.1.	Situació		X
3.2.	Planta coberta amb instal·lacions	X	
3.3.	Secció coberta amb instal·lacions	X	
3.4.	Distribució per plantes de la distribució	X	
3.5.	Esquema de principi de la instal·lació, incloent monitoratge (si escau)		X
4.0.	Pressupost		X

II.	PROJECTE BÀSIC DE LA INSTAL·LACIÓ SOLAR FOTOVOLTAICA	CLAU	LLEU
1.0.	Memòria	X	
1.1.	Fitxa tècnica de projecte. Titular, redactor/a i dades tècniques	X	
1.2.	Descripció de detall i dimensionament de la instal·lació solar fotovoltaica	X	
2.0	Annexos	X	
2.1.	Fitxes tècniques dels mòduls fotovoltaics	X	
2.2.	Declaració de conformitat dels mòduls fotovoltaics		X
2.3.	Especificacions tècniques d'equips auxiliars		X
3.0	Plànols	X	
3.1.	Situació		X
3.2.	Planta coberta amb instal·lacions	X	
3.3.	Secció coberta amb instal·lacions	X	
3.4.	Detall solució estructural del sistema fotovoltaic	X	
3.5.	Esquema unifilar i connexió de la instal·lació		X
4.0.	Pressupost		X

DOCUMENTACIÓ ADMINISTRATIVA ANNEXA A L'EXPEDIENT DEL COMUNICAT

Full de la Consulta Prèvia Final

Declaracions responsables segons la Guia-pdf 2

Documentació acreditativa de la representació per a la presentació del comunicat

Certificat a efectes de la legalització de les obres, si s'escau

Documentació relativa a la bonificació

Les obres efectuades tenen per objecte la realització de construccions o instal·lacions declarades d'especial interès o d'utilitat municipal, perquè hi concorren circumstàncies socials, culturals, historicoartístiques o de foment de treball podran gaudir d'una bonificació de la quota de l'ICIO.

La bonificació ha de ser sol·licitada en el moment de la consulta o de la corresponent sol·licitud del comunicat. A tal efecte caldrà annexar a l'expedient la documentació relacionada a l'article 7 de l'Ordenança fiscal núm. 2.1, reguladora de l'impost sobre construccions, instal·lacions i obres.

GUIA PER AL PROCÉS D'OBTENCIÓ DEL COMUNICAT DIFERIT D'OBRES A L'INTERIOR DELS LOCALS QUE NO MODIFIQUIN LA DISTRIBUCIÓ, L'ESTRUCTURA O LA FAÇANA EN EDIFICIS CATALOGATS D'INTERÈS NACIONAL A o D'INTERÈS LOCAL B

>>

INFORME D'IDONEÏTAT TÈCNICA	PRESENTACIÓ DEL COMUNICAT O-2m-4a2
ON Entitats col·laboradores de l'Ajuntament de Barcelona	ON Portal de tràmits (bcn.cat), OAC
QUÈ CAL APORTAR PROJECTE TÈCNIC: PDF1. MEMÒRIA <ul style="list-style-type: none"> ▪ Memòria ▪ Pressupost PDF2. PLÀNOLS <ul style="list-style-type: none"> ▪ Documentació Gràfica PDF3. ANNEXOS <ul style="list-style-type: none"> ▪ Informe previ del Servei de Patrimoni d'acord amb l'article 47.2, la clàusula addicional 1a i l'Annex 3 de l'ORPIMO (1) ▪ Documentació complementària d'acord amb l'Annex 3 de la ORPIMO ▪ Fotografies de la zona d'actuació DOCUMENTACIÓ ADMINISTRATIVA: PDF4. DOCUMENTS TITULAR <ul style="list-style-type: none"> ▪ Declaracions responsables: <ul style="list-style-type: none"> - DRPOB-01 del/de la tècnic/a conforme disposa de la titulació adient - DRPOB-03 del/de la tècnic/a conforme assumeix la direcció de l'obra - DRPOB-04 del/de la tècnic/a conforme assumeix la direcció de l'execució de l'obra - DRPOB-06 del/de la tècnic/a d'adequació al règim del comunicat ▪ INPOB-01 Documentació acreditativa de la representació per a la presentació del comunicat, si s'escau ▪ CCPOB-01 Certificat a aportar en cas de la legalització de les obres ▪ Full de consulta prèvia final ▪ Documentació relativa a la bonificació 	QUÈ CAL APORTAR <ul style="list-style-type: none"> ▪ Número de consulta prèvia ▪ NIF titular o representant ▪ Número d'informe d'idoneïtat tècnica

(1) En cas que es requereixi a la consulta prèvia.

INSTRUCCIONS GENÈRIQUES PER A LA FORMALITZACIÓ DEL PROJECTE

1. La sol·licitud de l'Informe d'Idoneïtat Tècnica es pot realitzar en les següents adreces:

- Col·legi de l'Arquitectura Tècnica de Barcelona:
<http://www.cateb.cat/tramits-de-validacio/informe-idoneitat-tecnica>
- Col·legi d'Arquitectes de Catalunya:
<http://www.arquitectes.cat/ca/acces-informes-idoneitat-tecnica>
- Col·legi d'Enginyers Industrials:
<https://e-visat.eic.cat/entrar>
- Col·legi d'Enginyers Tècnics Industrials de Barcelona:
<https://enginyersbcn.cat/serveis/serveis-tecnics/informes-d-idoneitat-tecnica/>
- Addient:
<https://www.addient.com/servicios/verificacion-y-control-urbanistico-de-las-obras>
- Aucatel:
<http://aucatel.com/barcelona/index.php/iit>
- Dekra:
<http://www.informeidoneitattecnica.com/>
- Bureau Veritas Inspección y Testing, SL, Unipersonal:
<https://www.bureauveritas.es/tus-necesidades/servicios-de-construccion/informe-de-idoneidad-tecnica>
- ATISAE:
<https://www.tuv-sud.es/es-es/servicios/actividades/control-tecnico-en-obra/iit.-informe-de-idoneidad-tecnica>
- EIC Barcelona:
<https://eici.es/barcelona>

Un cop es disposi de l'informe favorable emès per alguna d'aquestes entitats col·laboradores de l'Ajuntament de Barcelona es pot procedir a sol·licitar el permís corresponent al portal de tràmits de l'Ajuntament de Barcelona ([Tramitació de permisos d'obres: comunicat](#)).

2. La documentació sol·licitada s'ha d'entregar en format PDF dividida en quatre: els dos primers contindran documentació del projecte tècnic, un la memòria i l'altre els plànols, el tercer contindrà els documents annexos al projecte i el quart contindrà els documents annexos a l'expedient, tal i com indica la Guia del procés (veure pàgina 1). El pes de cada document PDF no podrà superar els 20MB, poden dividir cadascun d'ells en diverses parts en cas de superar aquest pes.
3. El PDF1. Memòria haurà d'incloure obligatòriament el primer full d'aquesta guia on es detalla en gràfic el tipus d'actuació per les obres a realitzar, el procediment d'obtenció del comunicat i els documents a aportar.
4. Els documents PDF hauran d'incloure obligatòriament marcadors per a facilitar la navegació pel diferents apartats del document. (Aquest document ja conté els marcadors. Veure: help.adobe.com).
5. Quan el resultat de la consulta generi dues o més guies documentals a complimentar, el règim d'aplicació serà sempre el de la tipologia de més nivell. Tots aquells documents que siguin idèntics en els dos índexs, només caldrà adjuntar-los una vegada.
6. Cal aportar les Declaracions Responsables que s'obtenen en la consulta juntament amb la Guia per a la tramitació del comunicat. No es consideraran vàlids els documents esmenats, modificats o adaptats.
7. En cas de seleccionar una bonificació en el tràmit de consulta/sol·licitud caldrà aportar la documentació indicada en l'apartat Bonificació o justificar el motiu de no aportar-la. La sol·licitud no implica la seva concessió automàtica, sinó la seva tramitació.
8. Quan l'actuació sigui en local destinat a una activitat concreta, caldrà legalitzar adequadament l'activitat, d'acord amb la instrucció per a l'aplicació de l'OMAIIA a partir de l'entrada en vigor de la Llei 20/2009 (BOP 12-01-11). La informació dels permisos per iniciar una activitat o instal·lació es pot trobar a <https://seuelectronica.ajuntament.barcelona.cat/APPS/portaltramits/formulari/ptbomaiacons/T38b/init/ca/default.html>. La vigència de la informació subministrada estarà condicionada a què no es modifiqui la normativa urbanística i/o sectorial que haurà servit per a la confecció del document informatiu.

CONTINGUT DOCUMENTAL DEL PROJECTE BÀSIC

MEMÒRIA	4
IN. ÍNDEX DE LA MEMÒRIA	4
DD. DADES GENERALS	4
MD. MEMÒRIA DESCRIPTIVA.....	4
MN. NORMATIVA APLICABLE.....	4
PRESSUPOST	5
DOCUMENTACIÓ GRÀFICA	6
DG IN ÍNDEX DE LA DOCUMENTACIÓ GRÀFICA	6
DG A DEFINICIÓ DE LA INTERVENCIÓ	6
DOCUMENTS ANNEXOS AL PROJECTE	7
DOCUMENTACIÓ ADMINISTRATIVA ANNEXA A L'EXPEDIENT DEL COMUNICAT.....	8

MEMÒRIA

IN. ÍNDEX DE LA MEMÒRIA

DD. DADES GENERALS

DD 1 Identificació i objecte del projecte

Títol del projecte

Objecte de l'encàrrec

Situació: núm. de parcel·la, municipi, direcció postal, referència cadastral, etc.

Altres

DD 2 Agents del projecte

Promotor/a: persona física, societat, empresa, NIF/CIF, responsable, direcció postal, direcció electrònica, telèfon, etc.

Projectista: persona física, societat, empresa, NIF/CIF, responsable, direcció postal, direcció electrònica, telèfon, etc.

Altres

MD. MEMÒRIA DESCRIPTIVA

MD 1 Informació prèvia: antecedents i condicionants de partida

Descripció general de les premisses i condicionants de l'encàrrec.

Marc legal indicant que el projecte s'adequa a la normativa aplicable a l'àmbit estatal, autonòmic i local.

Preexistències i informacions prèvies.

MD 2 Descripció del projecte

2.1 Descripció general de la implantació

2.2 Zona del solar on es fa l'actuació

Descripció i identificació.

Superfície d'actuació.

2.3 Actuacions sobre l'envolupant i acabats exteriors catalogats o en entorn de protecció

Condicions addicionals quan es tracti d'edificis inclosos en el Catàleg de Protecció.

Justificació de la solució proposada en el projecte que inclogui una valoració dels elements arquitectònics, estètics i constructius adoptats.

MD 3 Modificació puntual del Pla General Metropolità per a la millora urbanística i ambiental dels barris de Gràcia

Justificació del compliment normatiu de la "Modificació puntual del Pla General Metropolità per a la millora urbanística i ambiental dels barris de Gràcia" (MPGM-Gràcia) aprovada definitivament en data 25/02/2022 i publicada al DOGC en data 04/03/2022.

MN. NORMATIVA APLICABLE

Relació de la normativa d'edificació d'aplicació al projecte i que s'ha tingut en compte en el desenvolupament del mateix.

MN 1 Planejament aplicable a l'emplaçament

Comprovació en el PIU dels Planejaments que apliquen adjuntant la seva justificació (22@, Plans Especials, MPM de Gràcia...).

PRESSUPOST

Valoració aproximada de l'execució material de l'obra projectada per capítols.

DOCUMENTACIÓ GRÀFICA

El projecte contindrà tants plànols com siguin necessaris per a la definició en detall de les obres. Les cotes dels plànols seran suficients per a la correcta comprensió arquitectònica del projecte i la justificació de les normatives.

DG IN ÍNDEX DE LA DOCUMENTACIÓ GRÀFICA

Situació i Emplaçament

Situació E. 1:2000 i Emplaçament E. 1:500 o 1:1000.

Plànol tret del Punt d'informació cartogràfica (al menys un d'ells).

Implantació de la intervenció en relació als principals elements de l'entorn immediat: vies públiques, edificacions veïnes, etc. (cotes). Nord geogràfic.

DG A DEFINICIÓ DE LA INTERVENCIÓ

La documentació gràfica corresponent a aquest apartat ha de ser la necessària per a la comprensió del projecte de la instal·lació i la justificació de les normatives.

Plantes, alçats i seccions

Segons necessitats de la sol·licitud concreta en cada cas:

Dibuixades a E. 1:20 o 1:50 o 1:100 (segons necessitats) i escala gràfica.

Plànol, estat actual i reformat.

ANNEXOS

DOCUMENTS ANNEXOS AL PROJECTE

Fotografies de detall en color

Documentació relativa als béns del patrimoni arquitectònic historicoartístic

Segons Art. 31 i 47.2 i l'Annex 3 de la ORPIMO:

1. Plànols de l'estat actual i de la proposta de la intervenció de l'edifici i/o de la parcel·la.
2. Fotografies de la zona d'intervenció, generals, de detall, d'entorn, etc.
3. Memòria que contingui dels següents apartats, els necessaris per la total i inequívoca comprensió del projecte:
 - *Relació dels usos als quals es vol destinar l'edifici i les particularitats que aquests puguin tenir o necessitar.*
 - *Notícies històriques sobre l'edifici: antecedents, estudis de l'edifici i la seva evolució (documentació històrica, imatges, declaracions administratives, explicació de les tècniques constructives i materials emprats, usos i d'altres).*
 - *Valoració de l'edificació des del punt de vista historicoartístic i patrimonial.*
 - *Estudi de les patologies (estructurals, de conservació en general i pròpies dels elements més interessants, com ara els revestiments, els decoratius).*
 - *Estudi de la problemàtica general de l'edifici en relació amb les normatives vigents (amb especial atenció a les mesures de protecció contra incendis, accessibilitat i el Codi tècnic de l'edificació).*
 - *En actuacions que afectin façanes han d'incloure la documentació demostrativa de les cates o proves realitzades.*
 - *Estudi cromàtic, si s'afecta l'envolupant.*
 - *Altres.*
4. **Informe Previ** del Servei de Patrimoni (en cas que sigui requerit a la consulta prèvia). Es pot realitzar la sol·licitud de l'Informe Previ del Servei de Patrimoni a través del Portal de Tràmits:
www.bcn.cat/tramits → Informe del Servei de Patrimoni Arquitectònic previ a un permís d'obres”
<https://w30.bcn.cat/APPS/portaltramits/portal/channel/default.html?&stpid=20120001024>

DOCUMENTACIÓ ADMINISTRATIVA ANNEXA A L'EXPEDIENT DEL COMUNICAT

Full de la Consulta Prèvia Final

Declaracions responsables segons la Guia-pdf 2

Documentació acreditativa de la representació per a la presentació del comunicat

Certificat a efectes de la legalització de les obres, si s'escau

Documentació relativa a la bonificació

Les obres efectuades tenen per objecte la realització de construccions o instal·lacions declarades d'especial interès o d'utilitat municipal, perquè hi concorren circumstàncies socials, culturals, historicoartístiques o de foment de treball podran gaudir d'una bonificació de la quota de l'ICIO. La bonificació ha de ser sol·licitada en el moment de la consulta o de la corresponent sol·licitud del comunicat. A tal efecte caldrà annexar a l'expedient la documentació relacionada a l'article 7 de l'Ordenança fiscal núm. 2.1, reguladora de l'impost sobre construccions, instal·lacions i obres.



**Declaració Responsable del/la tècnic/a conforme disposa de la titulació adient
per a la redacció del Projecte Tècnic**

Annex 1, a, b, c, d, e, f, g, h, i, j, l, m, n, Annex 4, a, b, c, d, f, g, h, i, j, k, l, m, n i Annex 5, a, b, c, d, f, j, k, l, p
de l'Ordenança reguladora dels procediments d'intervenció municipal en les obres, aprovada pel
Plenari del Consell Municipal el 25 de febrer de 2011 (ORPIMO)

Nom i Cognoms:

Núm. col·legiat/da:

En qualitat de TÈCNIC/A amb titulació:

- Arquitecte/a Arquitecte/a tècnic/a Enginyer/a Enginyer/a tècnic/a
 Altres (*especificar*):

DECLARA sota la seva responsabilitat que,

1 - Ha redactat el projecte tècnic de l'obra situada a

Adreça: C. Tàpies 6

Actuacions sol·licitades:

- **O-2m-3i1:** Instal·lació de baixants, xemeneies i altres instal·lacions comunes, en edificis catalogats A o B.
- **O-2m-4a2:** Obres a l'interior dels locals que no modifiquin la distribució, l'estructura o la façana en edificis catalogats d'interès nacional A o d'interès local B.
- **O-3i1:** Instal·lació de baixants, xemeneies i altres instal·lacions comunes.
- **O-4a2:** Obres de reforma interiors de locals (entitats sense ús d'habitatge) que no modifiquin distribució, estructura o façana.

Breu descripció de l'obra sol·licitada: INSTAL·LACIÓ DE VENTILACIÓ I IGNIFUGAT D'ESTRUCTURA

2 - Disposo de la titulació acadèmica i professional habilitant que correspon per a la redacció del projecte tècnic a dalt esmentat i compleix amb les condicions exigibles per a l'exercici de la professió sense que existeixi cap inhabilitació professional vigent.

I als efectes oportuns se signa,

A Barcelona, a ___ de _____ de 20__

SIGNATURA

La inexactitud, la falsedat o l'omissió de caràcter essencial en qualsevol dada, manifestació o document que formi part, s'incorpori o s'adjunti a una declaració responsable, determinarà, prèvia la instrucció del procediment oportú, la denegació de la llicència, la resolució de la mateixa si aquesta ja hagués estat atorgada o la declaració de la ineficàcia de la comunicació presentada.

DRPOB-01 1/2 Data creació: 18/06/2024 El formulari modificat, incomplet o sense signatura no tindrà validesa

En tots els casos, la pèrdua del títol jurídic habilitant (licència o comunicat) comportarà la impossibilitat d'iniciar o continuar les obres. Si aquestes ja haguessin estat executades, comportarà l'obligació de restituir la legalitat urbanística.
Tot això, sens perjudici de les responsabilitats penals, civils o administratives en què hagi pogut incórrer la persona declarant.



Declaració Responsable del/la tècnic/a conforme assumeix la Direcció de l'Obra

Annex 4, a, b, c, d, f, g, h, i, l, m, n, 2 i Annex 5, a, b, c, d, f, l, p.2
de l'Ordenança reguladora dels procediments d'intervenció municipal en les obres, aprovada pel
Plenari del Consell Municipal el 25 de febrer de 2011 (ORPIMO)

Nom i Cognoms:

Núm. col·legiat/da:

En qualitat de TÈCNIC/A amb titulació:

- Arquitecte/a Arquitecte/a tècnic/a Enginyer/a Enginyer/a tècnic/a
 Altres (*especificar*):

IDENTIFICACIÓ DE L'OBRA

Adreça: C. Tàpies 6

Sol·licitant de la comunicació:

DNI/NIE/NIF: A62091616

Actuacions sol·licitades:

- **O-2m-3i1:** Instal·lació de baixants, xemeneies i altres instal·lacions comunes, en edificis catalogats A o B.
- **O-2m-4a2:** Obres a l'interior dels locals que no modifiquin la distribució, l'estructura o la façana en edificis catalogats d'interès nacional A o d'interès local B.
- **O-3i1:** Instal·lació de baixants, xemeneies i altres instal·lacions comunes.
- **O-4a2:** Obres de reforma interiors de locals (entitats sense ús d'habitatge) que no modifiquin distribució, estructura o façana.

BREU DESCRIPCIÓ DE L'OBRA SOL·LICITADA: INSTAL·LACIÓ DE VENTILACIÓ I
IGNIFUGAT D'ESTRUCTURA

DECLARA sota la seva responsabilitat que,

1. Disposa de la titulació acadèmica i professional habilitant que correspon per a "l'assumeix" de la direcció de l'obra a dalt esmentada i compleix amb les condicions exigibles per a l'exercici de la professió sense que existeixi cap inhabilitació professional v i g e n t .
2. Assumeix la direcció de l'obra referent a la comunicació sol·licitada d'acord a allò que estableix l'Ordenança reguladora dels procediments d'intervenció municipal en les obres.

I als efectes oportuns se signa,

A Barcelona, a ____ de _____ de 20__

SIGNATURA

La inexactitud, la falsedat o l'omissió de caràcter essencial en qualsevol dada, manifestació o document que formi part, s'incorpori o s'adjunti a una declaració responsable, determinarà, prèvia la instrucció del procediment oportú, la denegació de la llicència, la resolució de la mateixa si aquesta ja hagués estat atorgada o la declaració de la ineficàcia de la comunicació presentada.

En tots els casos, la pèrdua del títol jurídic habilitant (licència o comunicat) comportarà la impossibilitat d'iniciar o continuar les obres. Si aquestes ja haguessin estat executades, comportarà l'obligació de restituir la legalitat urbanística.

Tot això, sens perjudici de les responsabilitats penals, civils o administratives en què hagi pogut incórrer la persona declarant.



Declaració Responsable del/la tècnic/a conforme assumeix la Direcció d'Execució de l'obra

Annex 4, a, b, c, d, f, g, h, i, l, m, n, 2 i Annex 5, a, b, c, d, f, l, p.2
de l'Ordenança reguladora dels procediments d'intervenció municipal en les obres, aprovada pel
Plenari del Consell Municipal el 25 de febrer de 2011 (ORPIMO)

Nom i Cognoms:

Núm. col·legiat/da:

En qualitat de TÈCNIC/A amb titulació:

- Arquitecte/a Arquitecte/a tècnic/a Enginyer/a Enginyer/a tècnic/a
 Altres (*especificar*):

IDENTIFICACIÓ DE L'OBRA

Adreça: C. Tàpies 6

Sol·licitant de la comunicació:

DNI/NIE/NIF: A62091616

Actuacions sol·licitades:

- **O-2m-3i1:** Instal·lació de baixants, xemeneies i altres instal·lacions comunes, en edificis catalogats A o B.
- **O-2m-4a2:** Obres a l'interior dels locals que no modifiquin la distribució, l'estructura o la façana en edificis catalogats d'interès nacional A o d'interès local B.
- **O-3i1:** Instal·lació de baixants, xemeneies i altres instal·lacions comunes.
- **O-4a2:** Obres de reforma interiors de locals (entitats sense ús d'habitatge) que no modifiquin distribució, estructura o façana.

BREU DESCRIPCIÓ DE L'OBRA SOL·LICITADA: INSTAL·LACIÓ DE VENTILACIÓ I
IGNIFUGAT D'ESTRUCTURA

DECLARA sota la seva responsabilitat que,

1. Disposa de la titulació acadèmica i professional habilitant que correspon per a "l'assumeix" de la direcció de l'execució de l'obra a dalt esmentada i compleix amb les condicions exigibles per a l'exercici de la professió sense que existeixi cap inhabilitació professional vigent.
2. Assumeix la direcció d'execució de l'obra corresponent a la comunicació sol·licitada i garanteix la màxima permanència que necessiti la seguretat i correcta execució de l'obra, d'acord a allò que estableix l'Ordenança reguladora dels procediments d'intervenció municipal en les obres.

I als efectes oportuns se signa,

A Barcelona, a ___ de _____ de 20__

SIGNATURA

La inexactitud, la falsedat o l'omissió de caràcter essencial en qualsevol dada, manifestació o document que formi part, s'incorpori o s'adjunti a una declaració responsable, determinarà, prèvia la instrucció del procediment oportú, la denegació de la llicència, la resolució de la mateixa si aquesta ja hagués estat atorgada o la declaració de la ineficàcia de la comunicació presentada.

En tots els casos, la pèrdua del títol jurídic habilitant (llicència o comunicat) comportarà la impossibilitat d'iniciar o continuar les obres. Si aquestes ja haguessin estat executades, comportarà l'obligació de restituir la legalitat urbanística.

Tot això, sens perjudici de les responsabilitats penals, civils o administratives en què hagi pogut incórrer la persona declarant.



**Declaració Responsable del/la tècnic/a
coordinador/a de Seguretat i Salut durant l'execució de les obres**
Annex 4, a, b, c, d. 4; e. 2; f, g, h, i. 3; l. 4; n. 3 i Annex 5 a, b, c, d, e. 3, f. 4, i. 3, m. 4
de l'Ordenança reguladora dels procediments d'intervenció municipal en les obres, aprovada pel
Plenari del Consell Municipal el 25 de febrer de 2011 (ORPIMO)

Nom i Cognoms:

Núm. col·legiat/da:

En qualitat de TÈCNIC/A amb titulació:

- Arquitecte/a Arquitecte/a tècnic/a Enginyer/a Enginyer/a tècnic/a
 Altres (*especificar*):

IDENTIFICACIÓ DE L'OBRA

Adreça: C. Tàpies 6

Sol·licitant de la comunicació:

DNI/NIE/NIF: A62091616

Actuacions sol·licitades:

- **O-2m-3i1:** Instal·lació de baixants, xemeneies i altres instal·lacions comunes, en edificis catalogats A o B.
- **O-2m-4a2:** Obres a l'interior dels locals que no modifiquin la distribució, l'estructura o la façana en edificis catalogats d'interès nacional A o d'interès local B.
- **O-3i1:** Instal·lació de baixants, xemeneies i altres instal·lacions comunes.
- **O-4a2:** Obres de reforma interiors de locals (entitats sense ús d'habitatge) que no modifiquin distribució, estructura o façana.

BREU DESCRIPCIÓ DE L'OBRA SOL·LICITADA: INSTAL·LACIÓ DE VENTILACIÓ I
IGNIFUGAT D'ESTRUCTURA

DECLARA sota la seva responsabilitat que,

Disposa de la titulació acadèmica i professional habilitant que correspon per a la coordinació de Seguretat i Salut durant l'execució de l'obra a dalt esmentada i compleix amb les condicions exigibles per a l'exercici de la professió sense que existeixi cap inhabilitació professional vigent.

- A)** Assumeix la coordinació de la seguretat i la salut durant la fase d'execució de l'obra indicada.
- B)** No és necessària la intervenció d'un/a coordinador/ de Seguretat i Salut, d'acord amb l'art. 3 del Reial Decret 1627/1997, de 24 d'octubre, pel qual s'estableixen disposicions mínimes de seguretat i salut en les obres de construcció.

I als efectes oportuns se signa,

A Barcelona, a ___ de _____ de 20__

SIGNATURA

La inexactitud, la falsedat o l'omissió de caràcter essencial en qualsevol dada, manifestació o document que formi part, s'incorpori o s'adjunti a una declaració responsable, determinarà, prèvia la instrucció del procediment oportú, la denegació de la llicència, la resolució de la mateixa si aquesta ja hagués estat atorgada o la declaració de la ineficàcia de la comunicació presentada.

En tots els casos, la pèrdua del títol jurídic habilitant (llicència o comunicat) comportarà la impossibilitat d'iniciar o continuar les obres. Si aquestes ja haguessin estat executades, comportarà l'obligació de restituir la legalitat urbanística.

Tot això, sens perjudici de les responsabilitats penals, civils o administratives en què hagi pogut incórrer la persona declarant.



**Declaració Responsable del/la tècnic/a conforme
l'obra s'adequa al règim de comunicació corresponent**

Article 47 de l'Ordenança reguladora dels procediments d'intervenció municipal en les obres, aprovada pel
Plenari del Consell Municipal el 25 de febrer de 2011 (ORPIMO)

Nom i Cognoms:

Núm. col·legiat/da:

En qualitat de TÈCNIC/A amb titulació:

- Arquitecte/a Arquitecte/a tècnic/a Enginyer/a Enginyer/a tècnic/a
 Altres (*especificar*):

IDENTIFICACIÓ DE L'OBRA

Adreça: C. Tàpies 6

Actuacions sol·licitades:

- **O-2m-3i1:** Instal·lació de baixants, xemeneies i altres instal·lacions comunes, en edificis catalogats A o B.
- **O-2m-4a2:** Obres a l'interior dels locals que no modifiquin la distribució, l'estructura o la façana en edificis catalogats d'interès nacional A o d'interès local B.
- **O-3i1:** Instal·lació de baixants, xemeneies i altres instal·lacions comunes.
- **O-4a2:** Obres de reforma interiors de locals (entitats sense ús d'habitatge) que no modifiquin distribució, estructura o façana.

BREU DESCRIPCIÓ DE L'OBRA SOL·LICITADA: INSTAL·LACIÓ DE VENTILACIÓ I
IGNIFUGAT D'ESTRUCTURA

DECLARA sota la seva responsabilitat que,

L'obra corresponent a la comunicació sol·licitada s'adequa, d'acord a l'art. 47 de l'Ordenança reguladora dels procediments d'intervenció municipal en les obres, al règim de comunicació:

- Tipus I, Comunicat Diferit, regulat a l'article 49.
- Tipus II, Comunicat Immediat, regulat a l'article 50 de l'Ordenança reguladora dels procediments d'intervenció municipal en les obres.

I als efectes oportuns se signa,

A Barcelona, a ___ de _____ de 20__

SIGNATURA

La inexactitud, la falsedat o l'omissió de caràcter essencial en qualsevol dada, manifestació o document que formi part, s'incorpori o s'adjunti a una declaració responsable, determinarà, prèvia la instrucció del procediment oportú, la

denegació de la llicència, la resolució de la mateixa si aquesta ja hagués estat atorgada o la declaració de la ineficàcia de la comunicació presentada.

En tots els casos, la pèrdua del títol jurídic habilitant (licència o comunicat) comportarà la impossibilitat d'iniciar o continuar les obres. Si aquestes ja haguessin estat executades, comportarà l'obligació de restituir la legalitat urbanística.

Tot això, sens perjudici de les responsabilitats penals, civils o administratives en què hagi pogut incórrer la persona declarant.



DOCUMENTACIÓ ACREDITATIVA DE LA REPRESENTACIÓ

Sr./Sra. (NOM I COGNOMS) _____.

major d'edat i amb DNI/NIE _____

com a promotor/a de les obres següents:

- **ADREÇA DE LES OBRES:**

C. Tàpies 6

- **ACTUACIONS SOL·LICITADES:**

- **O-2m-3i1:** Instal·lació de baixants, xemeneies i altres instal·lacions comunes, en edificis catalogats A o B.
- **O-2m-4a2:** Obres a l'interior dels locals que no modifiquin la distribució, l'estructura o la façana en edificis catalogats d'interès nacional A o d'interès local B.
- **O-3i1:** Instal·lació de baixants, xemeneies i altres instal·lacions comunes.
- **O-4a2:** Obres de reforma interiors de locals (entitats sense ús d'habitatge) que no modifiquin distribució, estructura o façana.

- **BREU DESCRIPCIÓ DE L'OBRA SOL·LICITADA:**

INSTAL·LACIÓ DE VENTILACIÓ I IGNIFUGAT D'ESTRUCTURA

I actuant en nom de Foment de Ciutat S.A., amb DNI/NIE/NIF A62091616

Caldrà aportar la documentació corresponent per acreditar la representació.

NOMENA A:

Sr./ Sra. (NOM I COGNOMS) _____

major d'edat i amb DNI/NIE, _____ com el seu/seva representant en el procediment administratiu per a la tramitació de l'expedient de les obres a dalt indicades.

A Barcelona, ____ de _____ de 20 ____

Signatura de la persona autoritzant

Signatura de la persona autoritzada

**CERTIFICAT A EFECTES DE
LEGALITZACIÓ D'OBRES (1)****DADES DEL/LA TÈCNIC/A REDACTOR/A**

Nom i cognoms:

Titulació:

Núm. col·legiat/da:
.....**DADES DE L'OBRA**

Promotor/a:

Referència cadastral:

Adreça de l'obra:

C. Tàpies 6

Actuacions sol·licitades:

- **O-2m-3i1:** Instal·lació de baixants, xemeneies i altres instal·lacions comunes, en edificis catalogats A o B.
- **O-2m-4a2:** Obres a l'interior dels locals que no modifiquin la distribució, l'estructura o la façana en edificis catalogats d'interès nacional A o d'interès local B.
- **O-3i1:** Instal·lació de baixants, xemeneies i altres instal·lacions comunes.
- **O-4a2:** Obres de reforma interiors de locals (entitats sense ús d'habitatge) que no modifiquin distribució, estructura o façana.

Descripció de l'obra:

INSTAL·LACIÓ DE VENTILACIÓ I IGNIFUGAT D'ESTRUCTURA

CERTIFICA sota la seva responsabilitat que:

Que l'expedient de legalització per a mi redactat recull fidelment la intervenció executada, i que reuneix les suficients condicions de solidesa i estabilitat per a l'ús a què es pretén destinar.

Aquest certificat el subscriu el tècnic o la tècnica sotasignat/da segons el seu lleial coneixement

A Barcelona, a ____ de _____ de 20__

SIGNATURA DEL/LA TÈCNIC/A

(1) Només cal aportar aquest document en cas de legalització d'obres realitzades sense expedient municipal.

**PROJECTE BÀSIC I D'EXECUCIÓ D'IGNIFUGAT DE L'ESTRUCTURA I INSTAL·LACIÓ DE VENTILACIÓ AL CENTRE FORMATIU CAN XATARRA.
ANTICS MAGATZEMS NADAL. Carrer de les Tàpies, 6 Barcelona 08001. Per a Foment de ciutat. S.A.**

JAVIER RIVERA CASAMIAN
ARQ. COL. 22242/9

BAIXADA DE SANT MIQUEL, 1, 2on 2a. 08002 BARCELONA. TEL. 670231082. MAIL. xrivera @coac.net

DECLARACIONS RESPONSABLES



**Declaració Responsable del/la tècnic/a conforme disposa de la titulació adient
per a la redacció del Projecte Tècnic**

Annex 1, a, b, c, d, e, f, g, h, i, j, l, m, n, Annex 4, a, b, c, d, f, g, h, i, j, k, l, m, n i Annex 5, a, b, c, d, f, j, k, l, p
de l'Ordenança reguladora dels procediments d'intervenció municipal en les obres, aprovada pel
Plenari del Consell Municipal el 25 de febrer de 2011 (ORPIMO)

Nom i Cognoms: DAVIER RIVERA CASANJAN Núm. col·legiat/da: 22242/9

En qualitat de TÈCNIC/A amb titulació:

Arquitecte/a Arquitecte/a tècnic/a Enginyer/a Enginyer/a tècnic/a
 Altres (especificar):

DECLARA sota la seva responsabilitat que,

1 - Ha redactat el projecte tècnic de l'obra situada a

Adreça: C. Tàpies 6

Actuacions sol·licitades:

- **O-2m-3i1:** Instal·lació de baixants, xemeneies i altres instal·lacions comunes, en edificis catalogats A o B.
- **O-2m-4a2:** Obres a l'interior dels locals que no modifiquin la distribució, l'estructura o la façana en edificis catalogats d'interès nacional A o d'interès local B.
- **O-3i1:** Instal·lació de baixants, xemeneies i altres instal·lacions comunes.
- **O-4a2:** Obres de reforma interiors de locals (entitats sense ús d'habitatge) que no modifiquin distribució, estructura o façana.

Breu descripció de l'obra sol·licitada: INSTAL·LACIÓ DE VENTILACIÓ I IGNIFUGAT D'ESTRUCTURA

2 - Disposo de la titulació acadèmica i professional habilitant que correspon per a la redacció del projecte tècnic a dalt esmentat i compleix amb les condicions exigibles per a l'exercici de la professió sense que existeixi cap inhabilitació professional vigent.

I als efectes oportuns se signa,

A Barcelona, a 10 de SETEMBRE de 2024

SIGNATURA

La inexactitud, la falsedat o l'omissió de caràcter essencial en qualsevol dada, manifestació o document que formi part, s'incorpori o s'adjunti a una declaració responsable, determinarà, prèvia la instrucció del procediment oportú, la denegació de la llicència, la resolució de la mateixa si aquesta ja hagués estat atorgada o la declaració de la ineficàcia de la comunicació presentada.



Declaració Responsable del/la tècnic/a conforme assumeix la Direcció de l'Obra

Annex 4, a, b, c, d, f, g, h, i, l, m, n, 2 i Annex 5, a, b, c, d, f, l, p.2
de l'Ordenança reguladora dels procediments d'intervenció municipal en les obres, aprovada pel
Plenari del Consell Municipal el 25 de febrer de 2011 (ORPIMO)

Nom i Cognoms: DAVIER RIVERA CASAMICHA Núm. col·legiat/da: 27242/9

En qualitat de TÈCNIC/A amb titulació:

Arquitecte/a Arquitecte/a tècnic/a Enginyer/a Enginyer/a tècnic/a
 Altres (especificar):

IDENTIFICACIÓ DE L'OBRA

Adreça: C. Tàpies 6

Sol·licitant de la comunicació: FOMENT DE CIUTAT DNI/NIE/NIF: A62091616

Actuacions sol·licitades:

- **O-2m-3i1:** Instal·lació de baixants, xemeneies i altres instal·lacions comunes, en edificis catalogats A o B.
- **O-2m-4a2:** Obres a l'interior dels locals que no modifiquin la distribució, l'estructura o la façana en edificis catalogats d'interès nacional A o d'interès local B.
- **O-3i1:** Instal·lació de baixants, xemeneies i altres instal·lacions comunes.
- **O-4a2:** Obres de reforma interiors de locals (entitats sense ús d'habitatge) que no modifiquin distribució, estructura o façana.

BREU DESCRIPCIÓ DE L'OBRA SOL·LICITADA: INSTAL·LACIÓ DE VENTILACIÓ I
IGNIFUGAT D'ESTRUCTURA

DECLARA sota la seva responsabilitat que,

1. Disposa de la titulació acadèmica i professional habilitant que correspon per a "l'assumeix" de la direcció de l'obra a dalt esmentada i compleix amb les condicions exigibles per a l'exercici de la professió sense que existeixi cap inhabilitació professional v i g e n t .
2. Assumeix la direcció de l'obra referent a la comunicació sol·licitada d'acord a allò que estableix l'Ordenança reguladora dels procediments d'intervenció municipal en les obres.

I als efectes oportuns se signa,

A Barcelona, a 10 de OCTUBRE de 2024

SIGNATURA

Declaració Responsable del/la tècnic/a conforme assumeix la Direcció d'Execució de l'obra

Annex 4, a, b, c, d, f, g, h, i, l, m, n, 2 i Annex 5 a, b, c, d, f, l, p.2
de l'Ordenança reguladora dels procediments d'intervenció municipal en les obres, aprovada pel
Plenari del Consell Municipal el 25 de febrer de 2011 (ORPIMO)

Nom i Cognoms: JAVIER RIVERA CASANOVÀ Núm. col·legiat/da: 22242/9

En qualitat de TÈCNIC/A amb titulació:

Arquitecte/a Arquitecte/a tècnic/a Enginyer/a Enginyer/a tècnic/a
 Altres (especificar):

IDENTIFICACIÓ DE L'OBRA

Adreça: C. Tàpies 6

Sol·licitant de la comunicació: FOMENT DE CIUTAT DNI/NIE/NIF: A62091616

Actuacions sol·licitades:

- **O-2m-3i1:** Instal·lació de baixants, xemeneies i altres instal·lacions comunes, en edificis catalogats A o B.
- **O-2m-4a2:** Obres a l'interior dels locals que no modifiquin la distribució, l'estructura o la façana en edificis catalogats d'interès nacional A o d'interès local B.
- **O-3i1:** Instal·lació de baixants, xemeneies i altres instal·lacions comunes.
- **O-4a2:** Obres de reforma interiors de locals (entitats sense ús d'habitatge) que no modifiquin distribució, estructura o façana.

BREU DESCRIPCIÓ DE L'OBRA SOL·LICITADA: INSTAL·LACIÓ DE VENTILACIÓ I
IGNIFUGAT D'ESTRUCTURA

DECLARA sota la seva responsabilitat que,

1. Disposa de la titulació acadèmica i professional habilitant que correspon per a "l'assumeix" de la direcció de l'execució de l'obra a dalt esmentada i compleix amb les condicions exigibles per a l'exercici de la professió sense que existeixi cap inhabilitació professional vigent.
2. Assumeix la direcció d'execució de l'obra corresponent a la comunicació sol·licitada i garanteix la màxima permanència que necessiti la seguretat i correcta execució de l'obra, d'acord a allò que estableix l'Ordenança reguladora dels procediments d'intervenció municipal en les obres.

I als efectes oportuns se signa,

A Barcelona, a 10 de OCTUBRE de 2024

SIGNATURA





**Declaració Responsable del/la tècnic/a
coordinador/a de Seguretat i Salut durant l'execució de les obres**
Annex 4, a, b, c, d, 4; e, 2; f, g, h, i, 3; l, 4; n, 3 i Annex 5 a, b, c, d, e, 3, f, 4, i, 3, m, 4
de l'Ordenança reguladora dels procediments d'intervenció municipal en les obres, aprovada pel
Plenari del Consell Municipal el 25 de febrer de 2011 (ORPIMO)

Nom i Cognoms: DAUBER RIVERA CASARIAN Núm. col·legiat/da: 22242/9

En qualitat de TÈCNIC/A amb titulació:

- Arquitecte/a Arquitecte/a tècnic/a Enginyer/a Enginyer/a tècnic/a
 Altres (especificar):

IDENTIFICACIÓ DE L'OBRA

Adreça: C. Tàpies 6

Sol·licitant de la comunicació: FOMENT DE CIUTAT DNI/NIE/NIF: A62091616

Actuacions sol·licitades:

- **O-2m-3i1:** Instal·lació de baixants, xemeneies i altres instal·lacions comunes, en edificis catalogats A o B.
- **O-2m-4a2:** Obres a l'interior dels locals que no modifiquin la distribució, l'estructura o la façana en edificis catalogats d'interès nacional A o d'interès local B.
- **O-3i1:** Instal·lació de baixants, xemeneies i altres instal·lacions comunes.
- **O-4a2:** Obres de reforma interiors de locals (entitats sense ús d'habitatge) que no modifiquin distribució, estructura o façana.

BREU DESCRIPCIÓ DE L'OBRA SOL·LICITADA: INSTAL·LACIÓ DE VENTILACIÓ I
IGNIFUGAT D'ESTRUCTURA

DECLARA sota la seva responsabilitat que,

Disposa de la titulació acadèmica i professional habilitant que correspon per a la coordinació de Seguretat i Salut durant l'execució de l'obra a dalt esmentada i compleix amb les condicions exigibles per a l'exercici de la professió sense que existeixi cap inhabilitació professional vigent.

- A) Assumeix la coordinació de la seguretat i la salut durant la fase d'execució de l'obra indicada.
- B) No és necessària la intervenció d'un/a coordinador/ de Seguretat i Salut, d'acord amb l'art. 3 del Reial Decret 1627/1997, de 24 d'octubre, pel qual s'estableixen disposicions mínimes de seguretat i salut en les obres de construcció.

I als efectes oportuns se signa,

A Barcelona, a 10 de OCTUBRE de 2024



**Declaració Responsable del/la tècnic/a conforme
l'obra s'adequa al règim de comunicació corresponent**

Article 47 de l'Ordenança reguladora dels procediments d'intervenció municipal en les obres, aprovada pel
Plenari del Consell Municipal el 25 de febrer de 2011 (ORPIMO)

Nom i Cognoms: DAUER RIVERA CASAMICAN Núm. col·legiat/da: 22242/9

En qualitat de TÈCNIC/A amb titulació:

Arquitecte/a Arquitecte/a tècnic/a Enginyer/a Enginyer/a tècnic/a
 Altres (especificar):

IDENTIFICACIÓ DE L'OBRA

Adreça: C. Tàpies 6

Actuacions sol·licitades:

- **O-2m-3i1:** Instal·lació de baixants, xemeneies i altres instal·lacions comunes, en edificis catalogats A o B.
- **O-2m-4a2:** Obres a l'interior dels locals que no modifiquin la distribució, l'estructura o la façana en edificis catalogats d'interès nacional A o d'interès local B.
- **O-3i1:** Instal·lació de baixants, xemeneies i altres instal·lacions comunes.
- **O-4a2:** Obres de reforma interiors de locals (entitats sense ús d'habitatge) que no modifiquin distribució, estructura o façana.

BREU DESCRIPCIÓ DE L'OBRA SOL·LICITADA: INSTAL·LACIÓ DE VENTILACIÓ I
IGNIFUGAT D'ESTRUCTURA

DECLARA sota la seva responsabilitat que,

L'obra corresponent a la comunicació sol·licitada s'adequa, d'acord a l'art. 47 de l'Ordenança reguladora dels procediments d'intervenció municipal en les obres, al règim de comunicació:

Tipus I, Comunicat Diferit, regulat a l'article 49.

Tipus II, Comunicat Immediat, regulat a l'article 50 de l'Ordenança reguladora dels procediments d'intervenció municipal en les obres.

I als efectes oportuns se signa,

A Barcelona, a 10 de OCTUBRE de 2024

SIGNATURA

La inexactitud, la falsedat o l'omissió de caràcter essencial en qualsevol dada, manifestació o document que formi part, s'incorpori o s'adjunti a una declaració responsable, determinarà, prèvia la instrucció del procediment oportú, la