



PROJECTE D'ENDERROC DE L'EDIFICI SITUAT AL CARRER DE RODES Nº5B DE BARCELONA  
08019, districte de Sant Martí, Barcelona



Ajuntament de Barcelona **Parcs i Jardins**



Autor del projecte:  
Isaac Martin Boquera  
Eng. Agroambiental i del Paisatge  
Nº de col·legiat: 5315  
Col·legi d'Enginyers Tècnics Agrícoles i  
Forestals de Catalunya

Co-autor del projecte:  
Mateu Tersol Andols  
Eng. Camins, canals i ports  
Nº de col·legiat: 7871  
Col·legi d'Enginyers de Camins,  
Canals i Ports

DESEMBRE 2024

## ÍNDEX

### DOCUMENT NÚM. 1:

#### MEMÒRIA

##### 1.- GENERALITATS

- 1.1.- Dades generals
- 1.2.- Antecedents
- 1.3.- Planejament urbanístic
- 1.4.- Objecte del projecte
- 1.5.- Dades de la Zona i parcel·la

##### 2.- NORMATIVES URBANÍSTIQUES QUE AFECTEN A LA DECONSTRUCCIÓ

##### 3.- JUSTIFICACIÓ DEL PROCÉS

- 3.1.- Condicionants per a la definició del projecte
- 3.2.- Informació descriptiva de l'edificació a desconstruir
- 3.3.- Procés de desconstrucció

##### 4.- RELACIÓ DE DOCUMENTS

##### 5.- QUADRES RESUM

- 5.1.- Quadre físic
- 5.2.- Quadres de runes
- 5.3.- Quadre econòmic

##### 6.- PERÍODE DE GARANTIA

##### 7.- DECLARACIÓ OBRA COMPLETA

##### 8.- CLASSIFICACIÓ DEL CONTRACTISTA

##### 9.- TERMINI PER INICIAR I EXECUTAR LES OBRES

##### 10.- PRESSUPOST

#### ANNEXOS A LA MEMÒRIA

ANNEX 01: Antecedents i compliment de prescripcions

ANNEX 02 Fotografies estat actual

ANNEX 03 Estudi de l'organització i pla de treballs

ANNEX 04 Planejament urbanístic i gestió urbanística

ANNEX 05 Mobiliari urbà

ANNEX 06 Seguretat vial i implantació d'obra

ANNEX 07 Serveis afectats de companyies de serveis

ANNEX 08 Justificació de preus

ANNEX 09 Estudi de gestió de residus

ANNEX 10 Aus nidificants en el medi urbà

ANNEX 11 Estudi bàsic de Seguretat i salut

ANNEX 12 Pressupost per al coneixement de l'administració

### DOCUMENT NÚM. 2:

#### DOCUMENTACIÓ GRÀFICA

##### 1.- SITUACIÓ I EMPLAÇAMENT

##### 2.- ESTAT ACTUAL

##### 3.- ESPAIS DE TREBALL

##### 4.- PROPOSTA

##### 5.- ESTAT FINAL

### DOCUMENT NÚM. 3:

#### PLEC DE CONDICIONS

PART I - OBJECTE I DISPOSICIONS GENERALS

PART II - DESCRIPCIÓ DE L'EDIFICI I PROCÉS DE DECONSTRUCCIÓ

#### PRESCRIPCIONS TÈCNIQUES PARTICULARS

### DOCUMENT NÚM.4:

##### 1.- AMIDAMENTS

##### 2.- QUADRE DE PREUS 1

##### 3.- QUADRE DE PREUS 2

##### 4.- ESTADÍSTICA DE PREUS

##### 5.- PRESSUPOST

##### 6.- RESUM DE PRESSUPOST

##### 7.- ÚLTIM FULL

## DOCUMENT NÚM. 1: MEMÒRIA

## 1.- GENERALITATS

### 1.1.- DADES GENERALS.

Es redacta el present "Projecte d'Enderroc de l'Edifici situat al carrer Rodes de nº 5B de Barcelona" per encàrrec del Institut Municipal de Parcs i Jardins, el 7 d'Octubre de 2024, a l'Empresa MasterPlan SL.

En qualitat de promotor actua Parcs i Jardins de Barcelona, Institut Municipal, domiciliada a Carrer Torrent de l'Olla 218, de Barcelona.

**EMPLAÇAMENT DEL PROJECTE:** L'àmbit de projecte està ubicat al carrer de Rodes nº5B de Barcelona, al districte de Sant Martí, barri del Besòs i el Maresme.

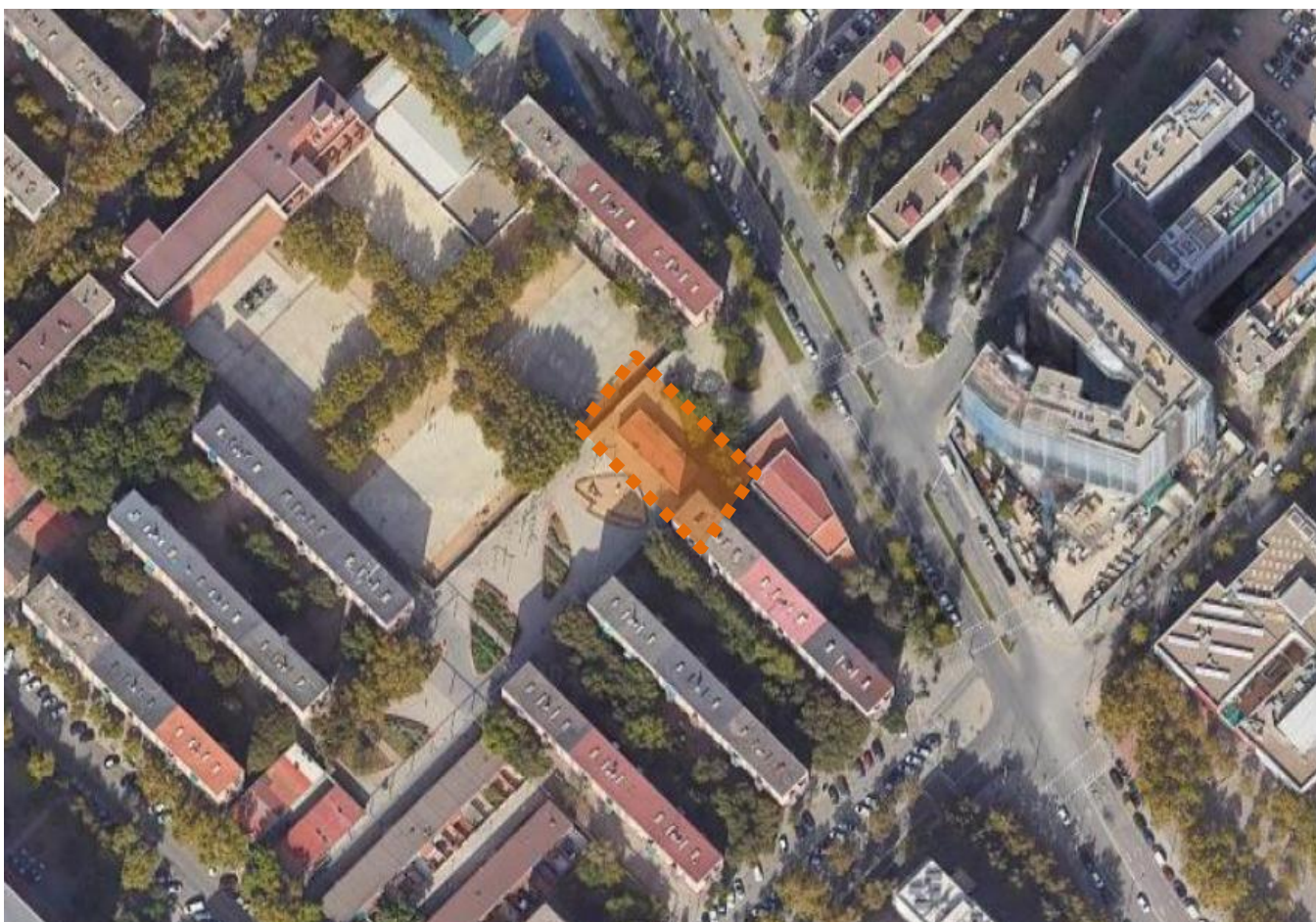

### 1.2.- ANTECEDENTS

L'edificació motiu de projecte es troba ubicada al carrer de Rodes nº5 de Barcelona, davant dels Jardins de Virginia Amposta. Actualment es troba en desús des de fa alguns anys i on anteriorment, segons s'ha traslladat per part de la propietat, corresponia a un espai relacionat amb la jardineria de la ciutat.

Fruit de dita casuística no s'ha tingut accés a l'interior, fet que es desconeix de l'existència d'instal·lacions i serveis en ús. Tanmateix, per part del promotor s'ha facilitat alguna imatge presa anteriorment a la clausura de l'àmbit.



L'edificació forma part d'una parcel·la que engloba de l'ordre de 1.752m<sup>2</sup>, segons informació obtinguda a la seu cadastral, on només s'hi situa una sola edificació (motiu de projecte) construïda l'any 1974 i la resta correspon a espai públic urbanitzat.



Segons informació obtinguda al Geoportal de Barcelona i al portal d'informació urbanística de Barcelona, l'edificació no es troba catalogat.

### 1.3.- PLANEJAMENT URBANÍSTIC I GESTIÓ URBANÍSTICA

Actualment l'edificació àmbit de projecte es troba dins del Pla Parcial del poblat sudoest del Besòs i al pla de millora urbana per establir millores en l'àmbit del sudoest del Besòs Maresme.



Disposa d'una qualificació urbanística 18, zona subjecte a ordenació volumètrica específica.

A continuació s'adjunten les fitxes del portal d'informació urbanística de l'Ajuntament de Barcelona:

Portal de Información Urbanística

**Calificación urbanística**

**Identificación**

**Código plan** **SM232**  
**Clave** **18**  
 Calificación Zona subjecte a ordenació volumètrica específica  
 Plan PP del poblado sudoeste del Besos

**Detalle de calificación**

Usos (0)  
 Alturas (1)

**Notas**

(0) En aquesta zona i totes les subzones desenvolupades amb base a la clau d'aquesta zona, s'aplica la destinació parcial mínim del 30% del sostre urbanístic potencial d'habitatge plurifamiliar de les parcel·les a habitatge de protecció pública, en les condicions que es regulen en els articles 285 ter i concordants. (art. 3 de la MPGM per a l'obtenció d'habitatge de protecció pública al sòl urbà consolidat de Barcelona B1600)

(1) Veure 'Plano alturas edificación'.

Veure Pla 'B1782' per la regulació de les actuacions de rehabilitació edificatòria dels edificis existents, Capítol 2. Normes reguladores i plànol O-01.

**Documentos (1)**

PlanoSM232.pdf.PDF (0,27 Mb)

**Referencias a otros elementos (1)**

B1782
Àmbit de Planejament B1782

Portal de Información Urbanística

**Ámbito de planeamiento**

**Título del plano**

Pla de millora urbana per establir millores en l'àmbit del sudoest del Besòs Maresme

**Identificación y datos generales**

**Código plano** **B1782**  
**Expediente** **23PL16991**  
 Temática PMU  
 Tipo de ámbito Plans d'ordenació  
 Superficie del Plano 211.800 m<sup>2</sup>  
 Distritos Sant Martí  
 Barrios el Besòs i el Maresme

**Fechas de tramitación**

Aprobación inicial 30/03/2023 (BOPB 18/04/2023)  
 Aprobación definitiva 27/10/2023 (BOPB 07/12/2023)

**Documentos (6)**

B1782\_aprovaciondefinitiva\_BOPB.pdf.PDF (0,2 Mb)  
 B1782\_aprovaciondefinitiva\_Comunicat.pdf.PDF (0,52 Mb)  
 B1782\_aprovaciondefinitiva\_Document.pdf.PDF (173,58 Mb)  
 B1782\_aprovacioninicial\_BOPB.pdf.PDF (0,13 Mb)  
 B1782\_aprovacioninicial\_Comunicat.pdf.PDF (0,17 Mb)  
 B1782\_aprovacioninicial\_Document.pdf.PDF (85,8 Mb)

**Referencias a otros elementos (2)**

B1141
Àmbit de Planejament B1141

SM232
Àmbit de Planejament SM232

#### 1.4. - OBJECTE DEL PROJECTE

L'objecte de dit projecte és la desconstrucció de la totalitat de l'edificació situada al carrer de Rodes nº5B de Barcelona, conformat per una sola edificació d'un nivell d'altura.

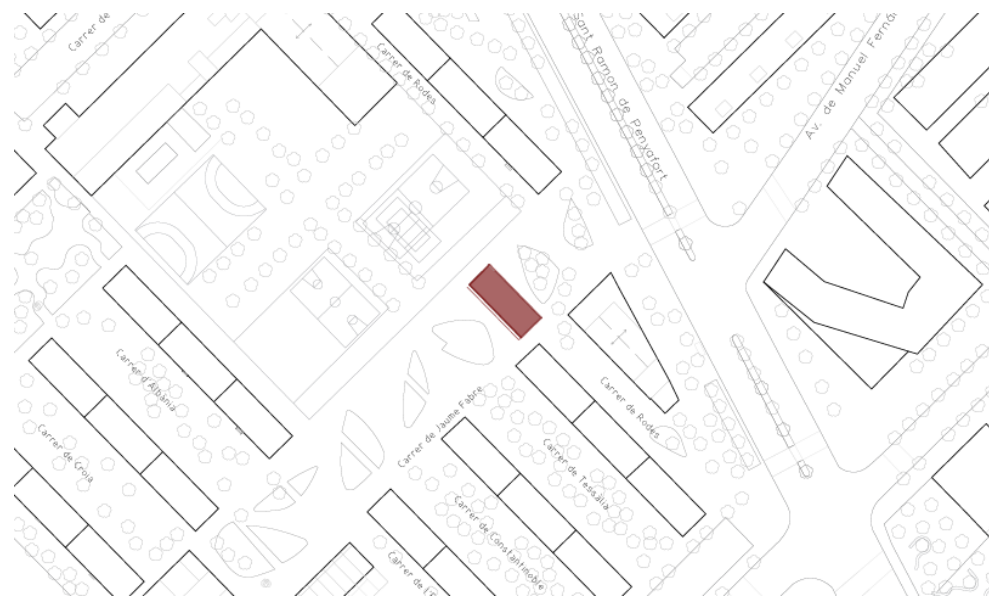

El present document té la finalitat de descriure els treballs d'enderroc a desenvolupar, enumerar les matèries que han d'ésser objecte d'estudi; definir les condicions, directrius i criteris tècnics generals que han de servir de base per a la desconstrucció de les edificacions motiu de dit projecte. Els objectius projectuals són:

- Definir el procés de desconstrucció, tenint present totes les fases d'enderroc establertes, d'acord amb les exigències de la normativa actual.
- Tenir present totes les mesures de seguretat i prevenció de riscos a l'obra, durant les diferents fases de l'enderroc, amb la utilització de totes les proteccions individuals i col·lectives necessàries.
- Redacció d'un estudi de gestió de residus de desconstrucció i enderroc, d'acord amb les exigències de la normativa actual, marc legal que estableix el règim jurídic de la producció i gestió de residus de construcció i demolició, amb el fi de fomentar, la seva prevenció, reutilització i reciclat o altres formes de valorització, i l'adequat tractament dels residus destinats a eliminació.

Per a la redacció del present projecte i tenir un major coneixement de l'edificació a enderrocar s'ha realitzat visita per l'exterior de l'edificació però no s'ha pogut accedir a l'interior.

#### 1.5.- DADES DE LA ZONA I PARCEL·LES

##### DADES FINCA

ADREÇA FINCA	CARRER RODES 5B
DISTRICTE	SANT MARTÍ
CODI POSTAL	08019
NÚM. ILLA (Parcel·lari)	48531
NÚM. FINCA (Parcel·lari)	01
REF. CADASTRAL	4853101DF3845D0001IA
SUPERFÍCIE SOLAR	1.752,00 m <sup>2</sup>
SUPERFÍCIE CONSTRUÏDA	179,30 m <sup>2</sup>
VOLUM	645,40 m <sup>3</sup>
FIBROCIMENT	0 m <sup>2</sup>

##### DADES PETICIONARI

PROPIETARI / PROMOTOR	INSTITUT MUNICIPAL DE PARCS I JARDINS
ADREÇA	CARRER CORRENT DE L'OLLA 218 BARCELONA

##### DADES AUTOR PROJECTE

AUTOR	ISAAC MARTIN
TITULACIÓ	ENGINYER AGROAMBIENTAL I DEL PAISATGE
COL·LEGIAT NÚM.	5315
DESPATX PROFESSIONAL	MASTERPLAN SL
POBLACIÓ	BARCELONA
ADREÇA	TRAVESSERA DE GRÀCIA, 17, 2N-1A

## **2.- NORMATIVES URBANÍSTIQUES QUE AFECTEN A LA DECONSTRUCCIÓ.**

### **2.1. GESTIÓ DE RESIDUS DE CONSTRUCCIÓ I ENDERROC**

#### AJUNTAMENT DE BARCELONA

- Ordenança General del Medi Ambient de Barcelona.  
OMA 25/05/2011
- Modificació mapes estratègics de soroll de l'annex I 'annex II.3 del Títol V.
- Modificació OMA
- Ordenança reguladora dels Procediments d'Intervenció Municipal a les Obres.  
ORPIMO 25/03/2011
- Ordenança municipal dels usos del paisatge urbà.  
MUPU 31/12/2014
- Pla Especial de protecció de la qualitat urbana: catàleg de protecció arq, històric i paisatgístic dels establiments emblemàtics de Barcelona.- 26/02/2016
- Protocol de Tramitació pels Districtes dels Projectes d'Obres Ordinàries d'Edificació.- 01/03/2011
- Manual de Qualitat de les Obres.- MAIG 2014
- Guia d'ambientalització de les obres. Guia per a l'ambientalització de l'execució d'obres. - Octubre 2009
- Manual de bastides i accessibilitat. - Maig 2007
- Instrucció relativa a l'auscultació de les obres de promoció municipal. - 11/04/2011
- Manual bàsic per a l'elaboració d'un Pla d'Auscultació

#### ÀMBIT AUTONÒMIC

- Modificació del text refós de la Llei d'urbanisme  
Llei 3/2012
- Text refós de la Llei d'urbanisme.  
DL 1/2010
- Programa de gestió de residus de la construcció de Catalunya (PROGROC), es regula la producció i gestió de residus de la construcció i demolició, i el cànon sobre la deposició controlada dels residus de la construcció.  
D 89/2010, 26 de juliol (DOGC 6/07/2010) - Derogat excepte: art. 2,3,4, capítols III,IV i V, Disposició derogatòria, disposicions addicionals i disposicions finals 1 i 3.
- Programa de prevención y gestión de residuos y recursos de Catalunya (PRECAT 20)  
RD 210/2018, del 6 d'abril (BOE 16/04/2018)

- Reglament metropolità per a la gestió dels enderrocs, les runes i altres residus de la construcció  
(BOPB 43/1997)
- Text refós de la llei reguladora de residus  
Decret legislatiu 1/2009, de 21 de juliol (DOGC 28/7/2009)
- Classificació, codificació i vies de gestió dels residus a Catalunya  
D 152/2017

#### ÀMBIT ESTATAL

- Regulador de la producción y gestión de residuos de construcción y demolición  
RD 105/2008, d'1 de febrer (BOE 13/02/2008)
- Residuos y suelos contaminados  
Llei 22/2011, de 28 de juliol (BOE 29/7/2011)
- Evaluación ambiental  
Llei 21/2013

### **2.2. SEGURETAT I SALUT**

- Disposiciones mínimas de Seguridad y salud en los lugares de Trabajo.  
RD 486/1997, de 14 d'abril (BOE 24/04/97). Modifica i deroga alguns capítols de la "Ordenanza de Seguridad y Higiene en el Trabajo" (O.09/03/1971)
  - Reial decret 1627/1997, referent a Seguretat i Salut.
  - Reglament del serveis de prevenció.  
R.D. 39/1997
  - Reforma del marc normatiu de prevenció de riscos laborals.  
Llei 54/2003
  - Condicions mínimes de seguretat i salut a les obres temporals fixes o mòbils.  
Directiva 92/57/CEE
  - D'ordenació de l'edificació.  
Llei 38/1999
- #### **AMIANT**
- Disposicions mínimes de SS aplicables a treballs amb risc d'exposició a l'amiant  
RD 396/2006

### 2.3. GENERAL

- Ley de Ordenación de la Edificación, LOE
  - Ley 38/1999 (BOE: 06/11/99) i les seves posteriors modificacions
- Código Técnico de la Edificación, CTE
  - RD 314/2006, de 17 de març de 2006 (BOE 28/03/2006), modificat per RD 1371/2007 (BOE 23/10/2007) i per RD 1675/2008 (BOE 18/10/2008), i les seves correccions d'errades (BOE 20/12/2007 i 25/01/2008)
  - Orden VIV 984/2009 (BOE 23/4/2009), i la seva correcció d'errades (BOE 23/09/2009)
  - RD 173/2010 pel qual es modifica el Codi Tècnic de l'Edificació, en matèria d'accessibilitat i no discriminació a persones amb discapacitat (BOE 11/03/2010)
  - Ley 8/2013 (BOE 27/6/2013)
  - Orden FOM/ 1635/2013, d'actualització del DB HE (BOE 12/09/2013) amb correcció d'errades (BOE 08/11/2013)
  - Orden FOM/588/2017, pel la qual es modifica el DB HE i el DB HS (BOE 23/06/2017)
  - RD 732/2019, de 20 de desembre de 2019, pel qual es modifica el Codi Tècnic de l'Edificació (BOE 27/12/2019)
  - RD 450/2022, de 14 de juny de 2022, pel qual es modifica el Codi Tècnic de l'Edificació (BOE 15/06/2022)
- Reglamento Europeo de Productos de Construcción (marcatge CE dels productes, equips i sistemes)
  - Reglamento (UE) 305/2011, i les seves posteriors modificacions
- Normas para la redacción de proyectos y dirección de obras de edificación
  - D 462/1971 (BOE: 24/3/71) i la seva posterior modificació
- Normas sobre el libro de Ordenes y asistencias en obras de edificación
  - O 9/6/1971 (BOE: 17/6/71) i les seves posteriors modificacions
- Certificado final de dirección de obras
  - D 462/1971 (BOE: 24/3/71) i la seva posterior modificació
- Normes tecnològiques de la construcció.
- Normes bàsiques de la construcció
- Ús del Paisatge urbà de la ciutat de Barcelona
- Altres ordenances municipals que siguin d'aplicació

### 2.4. SEGURETAT ESTRUCTURAL

- CTE part I Exigències bàsiques de Seguretat Estructural, SE
- CTE DB SE Document bàsic de seguretat estructural, bases de càlcul
- CTE DB SE AE Document bàsic accions edificació
  - RD 314/2006 (BOE 28/03/2006) i les seves modificacions

### 2.5. SISTEMES ESTRUCTURALS

- CTE DB SE Document bàsic de seguretat estructural, bases de càlcul
  - RD 314/2006 (BOE 28/03/2006) i les seves modificacions
- NCSE-02 Norma de Construcción Sismoresistente. Parte general y edificación
  - RD 997/2002, de 27 de setembre (BOE 11/10/02)
- CE Codi estructural
  - RD 470/2021, de 29 de juny, pel qual s'aprova el Codi Estructural

### 2.6. MEDI AMBIENT

- Ordenança General del Medi Ambient de Barcelona.
  - OMA 25/05/2011

### 2.7. PATRIMONI ARQUITECTÒNIC

- Ordenança sobre protecció del patrimoni arquitectònic, historicoartístic de la ciutat de Barcelona.
- Pla especial de protecció arquitectònic de la ciutat de Barcelona dins de l'àmbit dels 10 districtes.

### 3.- JUSTIFICACIÓ DEL PROCÉS

---

#### 3.1.- CONDICIONANTS PER A LA DEFINICIÓ DEL PROJECTE

Per a la redacció del present projecte s'han tingut en consideració els següents condicionants:

- Condicionants de l'edificació
  - Edificació aïllada
  - Sistema constructiu
  - Edificació en desús
  - No s'ha pogut accedir a l'interior
  - Sense presència de soterranis ( segons informació cadastral)
- Condicionants d'entorn
  - Àmbit residencial i finques properes
  - Àmbit exterior urbanitzat
  - Possible presència de xarxa de clavegueram soterrada que travessa l'edificació ( segons informació ACEFAT)
  - Possible presència de xarxa d'alta tensió soterrada propera a la finca ( a priori, fora àmbit d'actuació) ( segons informació ACEFAT)
- Altres condicionants existents
  - Instal·lacions existents interiors que es desconeix si es troben en servei.

Per al desenvolupament del projecte s'han definit diferents criteris d'intervenció en funció dels condicionants de l'edificació i/o implantació d'obra. A mode general els criteris establerts són els següents:

- En cap cas es procedirà a l'enderroc de l'edificació sense comprovació de que els diferents serveis estiguin anul·lats. En cas de no poder-se anul·lar, caldria realitzar prèviament el desviament corresponent.
- Es preveu la realització de l'enderroc de manera mixta, mecànica i manual, prestant especial atenció als perímetres de l'edificació per tal de no malmetre el paviment i per la presència de serveis.
- Per a garantir una distància de seguretat adequada amb l'enderroc de l'edificació es preveu ocupació temporal de via pública.
- Un cop realitzat l'enderroc es preveu deixar el solar sense tancament, obert a la ciutadania amb un acabat de sauló o similar.

#### 3.2.- INFORMACIÓ DESCRIPTIVA DE L'EDIFICACIÓ A DESCONSTRUIR

A continuació es presenta un quadre amb la informació detallada de l'edificació a desconstruir, la descripció constructiva i reportatge fotogràfic.

**CARRER DE RODES N°5B**

**Dades de l'edificació**

**Adreça:** Carrer de Rodes 5B  
**Població:** Barcelona

**Referència finca:**  
 4853101DF3845D0001IA

**Superfícies d'actuació:**  
 - **Superfície actuació:** 179,30 m<sup>2</sup>  
 - **Volum total:** 645,40m<sup>3</sup>

**Foto estat actual**



**Descripció constructiva de l'edificació i zona afectada**

Edifici situat de forma aïllada envoltat d'espai públic i davant dels jardins de Virgínia Amposta Amposta. El volum a enderrocar està format per una geometria rectangular de mides aproximades 8,30\*21,60m i es desenvolupa en una sola planta amb una altura aproximada de 3,6m i a priori, segons informació cadastral, no disposa de planta sota rasant. Les façanes segueixen un ordre compositiu molt marcat, amb un acabat d'obra vista i pilastres del mateix material que regulen la composició. Com a coronació es disposa d'una peça prefabricada, la qual segueix tot el perímetre de les quatre façanes. La coberta correspon a una coberta plana no transitable. Envers l'estructura, tot i que no s'ha tingut accés a l'interior, fruit de l'observat per l'exterior, l'any de construcció i composició, a priori, correspondria a murs de càrrega ceràmica amb fonaments correguts.

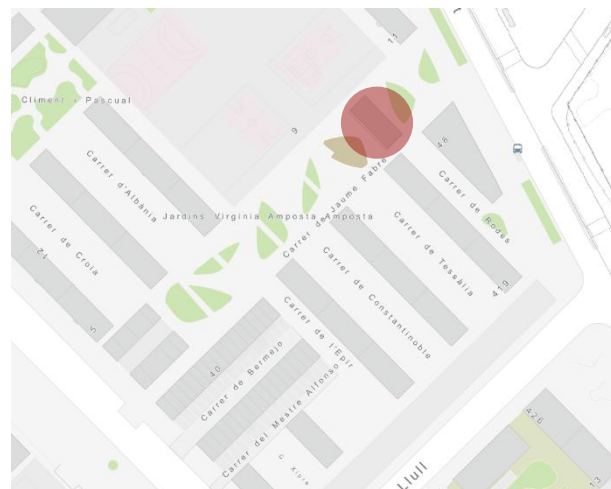

**REPORTATGE FOTOGRÀFIC**



### 3.2.- CONDICIONANTS

#### 3.3.- PROCÉS DE DESCONSTRUCCIÓ

En base a les diferents visites realitzades, es realitza el procés de desconnexió dividit en fases diferenciades:

1. Treballs previs a la desconnexió
2. Retirada d'elements
3. Enderroc
4. Adequació de l'àmbit i retirada de tancament.

A continuació es passa a detallar el procés d'execució de l'obra:

##### 3.3.1. Primera fase: Treballs previs a la desconnexió

1.- Es sol·licitaran tots els permisos necessaris per iniciar el procés d'enderroc:

- Informe de conformitat tècnica de projecte.
- Pla de Seguretat i Salut Aprovat, Avís Previ i Obertura del centre de Treball, conjuntament amb tota la documentació de Seguretat que s'especifica en el present l'estudi de Seguretat i Salut.
- Pla de gestió de residus aprovat per la Direcció Facultativa.
- Totes les llicències que siguin necessàries per iniciar la desconnexió.

2.- Es col·locaran els diferents tancaments d'obra mitjançant tanca mòbil metàl·lica sobre peus prefabricats de formigó, d'una alçada no inferior a 2 metres i la col·locació de totes les senyalitzacions corresponents.

Es definiran els accessos, zones de selecció i recollida de materials. Fruit que l'accés es realitzarà pel carrer de Llull i posterior Rodes, caldrà retirar, acopiar i posterior muntatge de l'ordre de 6-7 pilones per permetre l'accés cap al carrer de Rodes i es disposarà d'un operari senyalista.

Es procedirà a la protecció de l'arbrat adjacent a l'àmbit d'obra situat al carrer de Rodes.

3.- Disposar les instal·lació dels serveis d'obra necessaris segons el Pla de Seguretat i Salut corresponent.

4.- Verificació de serveis existents i realització d'acta TIC dels serveis.

No s'iniciarà el procés d'enderroc fins determinar que els serveis es troben desconnectats.

Durant tot el procés s'hauran de complir totes les actuacions de seguretat i prevenció de riscos i no es podrà accedir al recinte d'obra (exposat en documentació gràfica) per persona aliena a la desconnexió durant tot el transcurs de l'obra.

##### 3.3.2. Segona fase: Retirada d'elements interiors

1.- Primerament abans d'iniciar el desmuntatge selectiu d'elements no estructurals es procedirà a buidar l'edificació de possibles elements existents. Tot element ubicat dins el recinte d'obra serà retirat i transportat a abocador autoritzat.

2.- S'enretiraran els residus especials existents de l'àmbit a enderrocar, en cas d'existència, seguint la normativa de manipulació, etiquetatge, transport i gestió. A continuació es detallen alguns dels materials considerats especials:

- *Aïllament de fibra de vidre*
- *Aïllaments asfàltics o similars*
- *Materials que han sofert un incendi*
- *Materials que contenen PCB (Transformadors Elèctrics)*
- *Materials que contenen CFC (Equips d'Aire Condicionat o Frigorífics)*
- *Fluorescents o làmpades de vapor de mercuri*
- *Materials que contenen mercuri*
- *Parallamps radioactius*
- *Pintures i productes químics*
- *Paviments contaminants*
- *Olis*
- *Bateries*
- *Dipòsits de gas-oil, gasolina, fecals...*
- *Terres contaminants*
- *...*

A priori, segons traslladat, l'edifici no disposa de fibrociment, així mateix, en cas de detectar-se, la seva retirada es realitzarà complint les mesures de seguretat necessàries segons la normativa vigent, realitzats per una empresa registrada i amb tota la documentació necessària. L'emmagatzematge haurà de complir amb la normativa i condicions especials en quant a etiquetatge i senyalització i haurà de ser una zona protegida de cops i inclemències del temps, degudament precintats, etc..

Tots els elements especials s'emmagatzemaran junts i correctament etiquetats, la zona d'aplec (lloc cobert i protegit de possibles cops) quedarà ben delimitada. És convenient disposar a obra materials absorbents en cas d'abocada accidental, tipus serradura, draps, etc.

En cas que es detecti algun residu especial no esmentat, la gestió d'aquest es realitzarà segons la normativa vigent.

3.- Un cop retirats tots els residus especials, es procedirà a l'extracció de la resta d'elements i materials que hagin quedat a l'interior i no retirats durant la fase prèvia.

Amb l'objectiu d'aconseguir deixar l'interior el més lliure i net possible. A continuació es detallen alguns dels residus no especials:

- Fusta (reutilitzable i reciclable)
- Materials tèxtils (reutilitzable i reciclable)
- Plàstics (reutilitzable i reciclable)
- Plom (reciclable)
- Material metàl·lic (reutilitzable i reciclable)
- Vidre (reciclable)
- Material petri (reutilitzable i reciclable)

Tots els treballs citats en aquesta fase es realitzaran de forma manual. Al finalitzar aquesta fase haurien de quedar el mínim possible d'elements no estructurals.

### 3.3.3. Tercera fase: Enderroc edificació

Un cop realitzat el buidat de l'edificació es procedirà a l'enderroc:

- 1- S'inicia l'enderroc de l'edificació aïllada amb mitjans principalment mecànics, prestant especial atenció a l'enderroc perimetral per tal de no malmetre elements adjacents tals com paviment...
- 2- Enderroc de la solera amb mitjans mecànics, previ tall i desconexió amb el paviment de l'àmbit públic.
- 3- Enderroc mecànic de fonaments, a priori correguts, ubicats al perímetre de l'edificació.

Prèviament caldrà realitzar una cala per determinar el traçat de la xarxa de clavegueram que s'exposa en l'ACEFAT que transcorre per la finca motiu d'enderroc.

Adjacent a l'edificació a enderrocar es disposa d'una petita construcció de dimensions molt reduïdes que caldrà mantenir. En cas necessari es procedirà a la seva protecció.

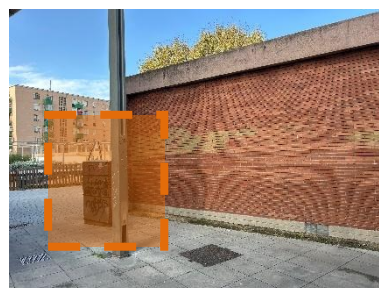

Tota la runa generada s'anirà remullant per tal d'evitar el màxim possible l'emissió de pols i partícules.

Tots els residus generats s'aniran aplegant, dins la mesura del possible, en àmbit determinat in situ, es procedirà a la classificació dels mateixos, i cada un es portarà a la instal·lació autoritzada de gestió de residus segons la tipologia del mateix ( veure especificacions en l'estudi de gestió de residus).

### 3.3.4. Quarta fase: Adequació de l'àmbit

Un cop duta a terme la retirada de la totalitat de la runa generada pels enderrocs, es procedirà a executar l'adequació exterior de l'àmbit.

1- Terraplenat i piconatge dels fonaments amb terra existent en l'àmbit on posteriorment, en la totalitat de superfície, es procedirà a la retirada de l'ordre de 35cm de gruix per a poder realitzar el nou paquet d'acabat.

Es procedirà a la retirada de terra, càrrega i transport a centre de revalorització. Es preveu que part de la terra excavada, tal i com ja s'ha comentat, s'utilitzarà per al reomplert de fonaments.

2- Compactació de l'esplana existent al 95% del PM mitjançant corró vibratori.

3- Aportació i estesa de la base de tot ú granular artificial compactat al 98%.

4- Aportació i estesa de paviment de sauló amb piconatge del mateix al 98% del PM. Previ a l'estesa del sauló es procedirà a disposar d'un perfil metàl·lic perimetral com a element divisor entre el paviment de peces prefabricades adjacents a l'àmbit enderrocat i la pròpia zona.

5- Es procedirà a repassar les peces prefabricades de paviment existents al perímetre de l'àmbit enderrocat. En cas de detectar-se alguna peça malmesa durant els treballs, es procedirà a la seva substitució mitjançant el subministrament i col·locació sobre base de morter de ciment.

6- Si durant la desconstrucció s'ha hagut d'extreure o s'ha malmès algun element de mobiliari urbà, un cop finalitzada l'obra, caldrà reposar-lo o reparar-lo per tal de deixar-lo en correcte funcionament i amb l'estat que presentava abans d'iniciar les obres.

L'ordre i relació de treballs pot ser modificat durant la realització de l'enderroc si es creu convenient per les parts implicades, i sempre amb el consentiment exprés de la Direcció Facultativa.

Durant totes les feines, es disposarà de les condicions de seguretat i salut establertes en l'annex específic corresponent.

#### 4.- RELACIÓ DE DOCUMENTS

El present projecte consta de la següent documentació:

##### 1.- Memòria

- 01 Generalitats
- 02 Normes Urbanístiques
- 03 Justificació del procés
- 04 Relació de documents
- 05 Quadre resum
- 06 Període de garantia
- 07 Declaració obra completa
- 08 Classificació del contractista
- 09 Termini per iniciar i executar les obres
- 10 Pressupost

##### Annexes

- 01 Antecedents i compliment de prescripcions
- 02 Fotografies estat actual
- 03 Estudi de l'organització i pla de treballs
- 04 Planejament urbanístic i gestió urbanística
- 05 Mobiliari urbà
- 06 Seguretat vial i implantació d'obra
- 07 Serveis afectats de companyies de serveis
- 08 Justificació de preus
- 09 Estudi de gestió de residus
- 10 Aus nidificants en el medi urbà
- 11 Estudi bàsic de Seguretat i salut
- 12 Pressupost per al coneixement de l'administració

##### 2.- Plànols

- 01 Situació i emplaçament
- 02 Estat actual
- 03 Espais de treball
- 04 Proposta
- 05 Estat final

##### 3.- Plec de condicions

##### 4.- Pressupost

- 01 Amidaments
- 02 Quadre de preus 1
- 03 Quadre de preus 2
- 04 Estadística de preus
- 05 Pressupost
- 06 Resum del pressupost
- 07 Últim full

#### 5.- QUADRES RESUM

##### 5.1.- QUADRE FÍSIC

SUPERFÍCIE SOLAR	1.752,00 m <sup>2</sup>
SUPERFÍCIE CONSTRUÏDA	179,30 m <sup>2</sup>
VOLUM	645,40 m <sup>3</sup>
FIBROCIMENT*	0 m <sup>2</sup>

\* No s'ha tingut accés a l'interior de l'edificació.

##### 5.2.- QUADRE DE RUNES

A continuació s'especifica el quadre resum de runes de l'àmbit d'intervenció:

Codificació residus LER	Pes/m <sup>2</sup>	Pes	densitat	Volum real	
Ordre MAM/304/2002	(tones/m <sup>2</sup> )	(tones)	t/m <sup>3</sup>	(m <sup>3</sup> )	
obra de fàbrica	170102	0,542	125,496	1,000	125,496
formigó	170101	0,084	147,861	1,450	101,973
petris	170107	0,052	9,323	2,100	4,439
metalls	170407	0,004	0,717	0,200	3,586
fustes	170201	0,023	2,062	0,190	10,851
vidre	170202	0,001	0,108	0,700	0,154
plàstics	170203	0,004	0,717	0,035	20,489
guixos	170802	0,027	0,000		
betums	170302	0,009	0,000		
fibrociment	170605	0,010	0,000	0,900	0,000
definir altres: Banals		-	5,486	0,170	32,270
altre material 1		0,000	0,000	0,000	
altre material 2		0,000	0,000	0,000	
<b>totals d'enderroc</b>		<b>0,7556</b>	<b>291,77 t</b>	<b>6,745</b>	<b>299,26 m<sup>3</sup></b>

##### 5.3.- QUADRE ECONÒMIC

FINCA	SUPERFÍCIE (m <sup>2</sup> )	VOLUM (m <sup>3</sup> )	PEM / m <sup>2</sup> (€/m <sup>2</sup> )	PEM / m <sup>3</sup> (€/m <sup>3</sup> )	PEM (€)	PEC (€)	PEC (€) IVA INCLÒS
<b>RODES 5B</b>	179,30	645,40	<b>201,41</b>	<b>55,95</b>	36.112,56	42.973,94	51.998,47

## 6.- PERÍODE DE GARANTIA

Es fixa el període de garantia segons l'exposat en el plec de condicions de 1 any, a comptabilitzar des de la recepció de les obres. Durant el termini establert anteriorment, el contractista serà el responsable d'executar reparacions i correccions que es considerin necessàries per tal que les actuacions realitzades compleixin el temps d'expedició per les quals estan definides.

## 7.- DECLARACIÓ OBRA COMPLETA

D'acord amb l'article 125 del Real decret 1098/2001 del 12 d'octubre, pel qual s'aprova el Reglament general de la Llei de contractes de les administracions públiques, l'obra a executar es considera completa, la qual consta de tots i cada un dels elements precisats.

## 8.- CLASSIFICACIÓ DEL CONTRACTISTA.

En compliment del que es disposa en el Reial Decret Legislatiu 773/2015 del 28 d'agost, vigent fins el desembre de 2.021 on s'aprova la Llei de Contractes del Sector públic, es proposa a continuació la classificació que ha de ser exigida als Contractistes per presentar-se a la licitació d'aquestes obres, per Ordre de 28 de març de 1968 (BOE N°78 de 30/03/68) i modificada per Ordre de 28 de juny de 1991 i modificacions successives.

El Reial Decret 716/2019, de 5 de desembre, on es modifica parcialment el Reial Decret 773/2015, anteriorment esmentat, modifica varis paràmetres del Reglament General de la Llei de Contractes de les Administracions públiques.

Així mateix, per aquesta obra, tot i que en els contractes d'obres amb un valor estimat inferior a 500.000€ i en els altres contractes de serveis no és exigible la classificació empresarial, la classificació correspon a:

GRUP	SUBGRUP	CATEGORIA NOVA
		716/2019
C	1	1
Edificacions	Demolicions	

## 9.- TERMINI PER INICIAR I EXECUTAR LES OBRES.

El termini per iniciar, executar i acabar les obres de desconstrucció serà de l'ordre de **8 setmanes** a partir de la firma de l'acta de replanteig i inici d'obra.

Per justificar la durada de les obres, s'adjunta el diagrama de barres inclòs en l'Annex de planificació del projecte. Previ a la realització dels treballs de retirada d'amiant caldrà disposar del pla de treball amb risc d'amiant aprovat per l'òrgan competent.

## 10.- PRESSUPOST.

El **PRESSUPOST D'EXECUCIÓ MATERIAL** ascendeix a la quantitat de l'ordre de TRENTA-SIS MIL CENT DOTZE EUROS AMB CINQUANTA-SIS CÈNTIMS (**36.112,56.-EUROS.**)

El **PRESSUPOST D'EXECUCIÓ PER CONTRACTE (IVA EXCLÒS)** ascendeix a la quantitat de QUARANTA-DOS MIL NOU-CENTS SETANTA-TRES EUROS AMB NORANTA-QUATRE CÈNTIMS (**42.973,94.-EUROS.**)

El **PRESSUPOST D'EXECUCIÓ PER CONTRACTE (IVA INCLÒS)** ascendeix a la quantitat de CINQUANTA-UN MIL NOU-CENTS NORANTA-VUIT EUROS AMB QUARANTA-SET CÈNTIMS (**51.998,47.-EUROS**).

Barcelona, desembre de 2024

L'Autor del Projecte



Sgt. Isaac Martin Boquera  
Enginyer Agroambiental i del Paisatge

## ANNEXES A LA MEMÒRIA

## ANNEX 01. ANTECEDENTS I COMPLIMENTS DE PRESCRIPCIONS

### EDIFICACIÓ

L'edificació motiu de projecte es troba ubicada al carrer de Rodes nº5 de Barcelona, actualment sense ús des de fa alguns anys i on anteriorment, segons s'ha traslladat per part de la propietat, corresponia a una espai relacionat amb la jardineria.

### INFORMACIÓ GENERAL

El projecte tècnic de desconnexió ha estat redactat per Isaac Martin , col·legiat nº 5315, Eng. Agroambiental i del Paisatge.

### PREMISES BÀSIQUES

Per a l'execució del document de pressupost s'ha tingut en compte el banc de preus de referència ITEC 2024 àmbit Barcelona.

**ANNEX 02. FOTOGRAFIES ESTAT ACTUAL**

En el present annex s'hi adjunta un recull de documentació fotogràfica de l'edifici motiu d'enderroc. Totes les fotografies són realitzades des de l'exterior fruit que no s'ha tingut accés a l'interior.

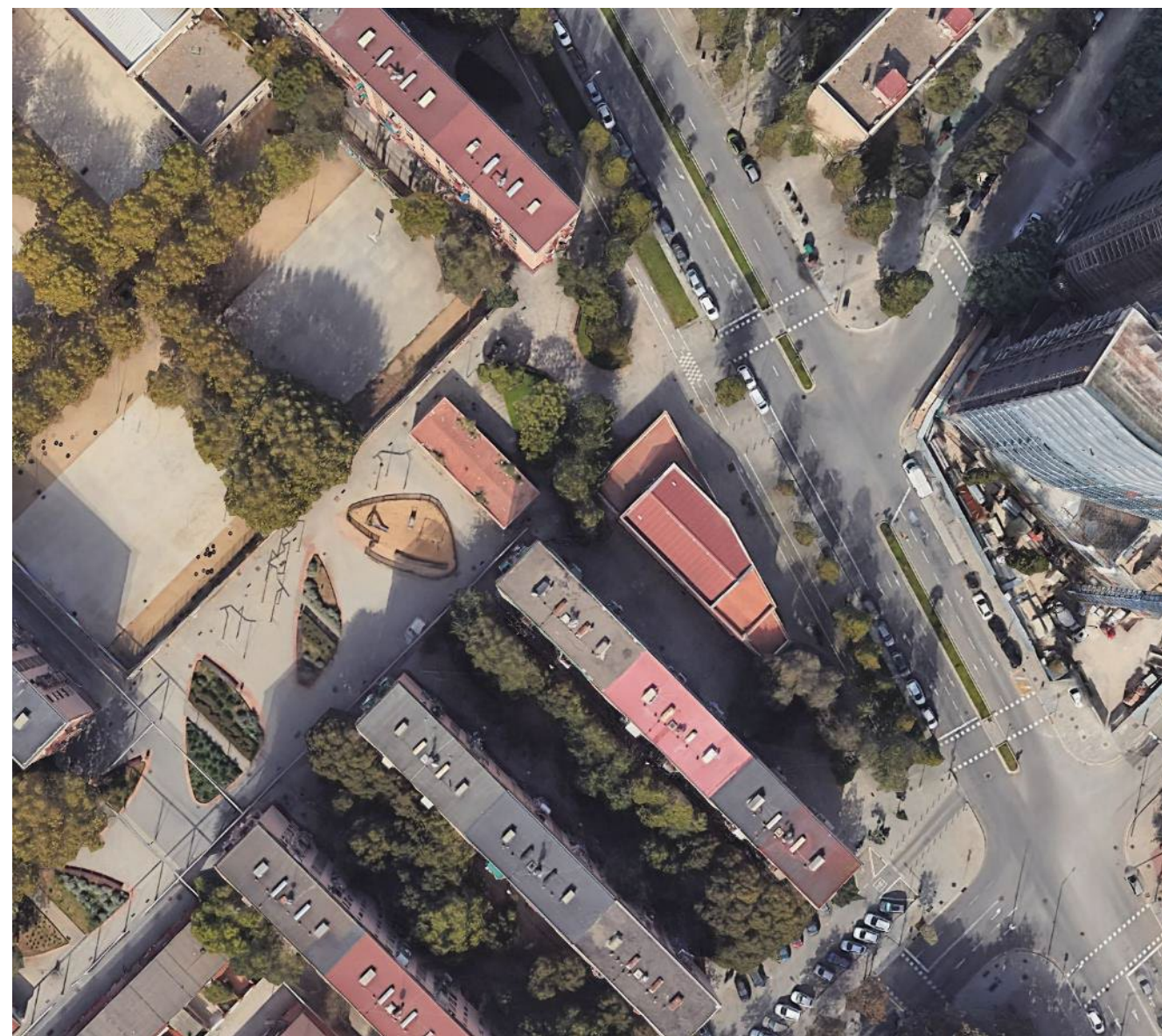

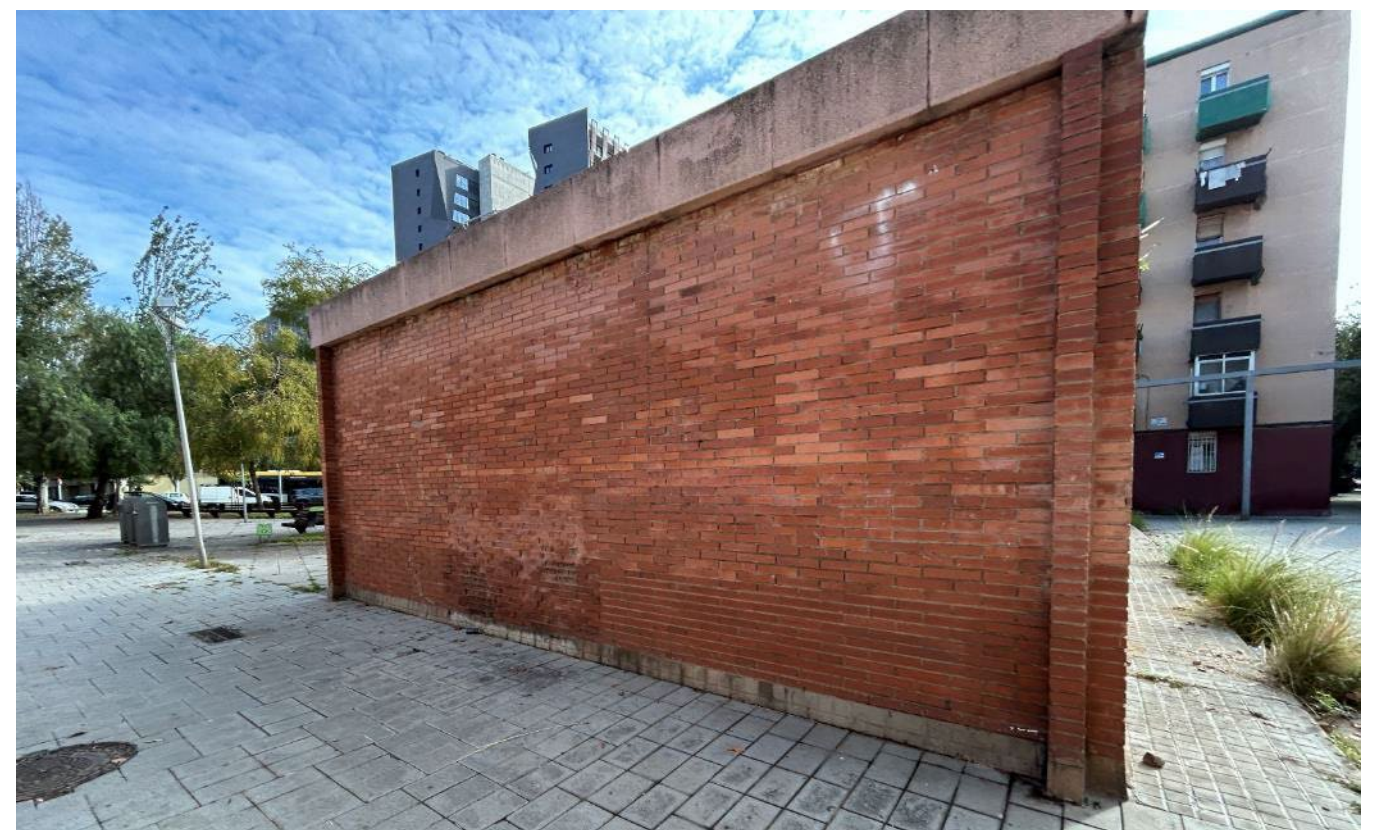



### ANNEX 03. ESTUDI DE L'ORGANITZACIÓ I PLA DE TREBALLS

Per determinar el termini d'execució de les obres de desconnstrucció de l'edificació situat al carrer de Rodes nº5B de Barcelona, s'han considerat els següents paràmetres bàsics:

- Establir un equip de treball humà per a les feines de desconnstrucció, descrits en el plec de condicions d'aquest projecte.
- A efectes de planificació es considera que es tindrà ple ús i disponibilitat d'accés.

A continuació s'adjunta una breu relació de les activitats a dur a terme:

- TREBALLS PREVIS A LA DESCONSTRUCCIÓ
  - Sol·licitud dels permisos corresponents
  - Instal·lació de la tanca perimetral d'obra i d'altres proteccions requerides
  - Verificació de serveis.
- RETIRADA D'ELEMENTS
  - Buidat de l'edificació
- ENDERROC EDIFICACIONS
  - Enderroc edificació
  - Enderroc solera i fonaments
- ADEQUACIÓ DE L'ÀMBIT
  - Retirada de runa restant
  - Adequació de l'àmbit
  - Adequació perímetre edificació
  - Retirada implantació d'obra

L'ordre i relació dels treballs poden ser modificats durant la realització de les tasques si es creu oportú per les parts implicades i sempre amb el consentiment exprés de la direcció facultativa.

El termini per iniciar i executar les obres és de l'ordre de 8 setmanes a partir de la firma de l'acta de replanteig i inici d'obra.

Id	Modo de tarea	Nombre de tarea	Duración	semana 1							semana 2							semana 3							semana 4							semana 5							semana 6							semana 7							semana 8																
				D	L	M	X	J	V	S	D	L	M	X	J	V	S	D	L	M	X	J	V	S	D	L	M	X	J	V	S	D	L	M	X	J	V	S	D	L	M	X	J	V	S	D	L	M	X	J	V	S	D	L	M	X	J	V	S	D	L	M	X	J	V	S	D	L	M
1																																																																					
2		<b>TREBALLS PREVIS</b>																																																																			
3		Implantació d'obra	4 días																																																																		
4		Verificació de serveis	3 días																																																																		
5		<b>RETIRADA D'ELEMEN</b>																																																																			
6		Buidat edificació	5 días																																																																		
7		<b>ENDERROC</b>																																																																			
8		Enderroc edificació	7 días																																																																		
9		Enderroc solera i fonaments	5 días																																																																		
10		<b>ADEQUACIÓ DE L'ÀMBIT</b>																																																																			
11		Retirada de runa i altres feines	13 días																																																																		
12		Adequació àmbit	7 días																																																																		
13		Adequació urbanitzac	7 días																																																																		
14		Retirada implantació d'obra	3 días																																																																		
15		<b>SEGURETAT I SALUT</b>	40 días																																																																		

Proyecto: Proyecto1  
Fecha: mar 03/12/24

Tarea		Resumen inactivo		Tareas externas	
División		Tarea manual		Hito externo	
Hito		solo duración		Fecha límite	
Resumen		Informe de resumen manual		Progreso	
Resumen del proyecto		Resumen manual		Progreso manual	
Tarea inactiva		solo el comienzo			
Hito inactivo		solo fin			

## ANNEX 04. PLANEJAMENT URBANÍSTIC I GESTIÓ URBANA

### PLANEJAMENT URBANÍSTIC

Actualment l'edificació motiu de projecte es troba dins la parcel·la amb referència cadastral 4853101DF3845D0001IA, amb una superfície de l'ordre de 1.752,00m<sup>2</sup> i una sola edificació ( a enderrocar) amb una superfície construïda de 179,30m<sup>2</sup>.

L'edificació es regeix urbanísticament pel Pla Parcial del poblat sud Oest del Besòs i al Pla de Millora Urbana per establir millores en l'àmbit del Sud Oest del Besòs Maresme.

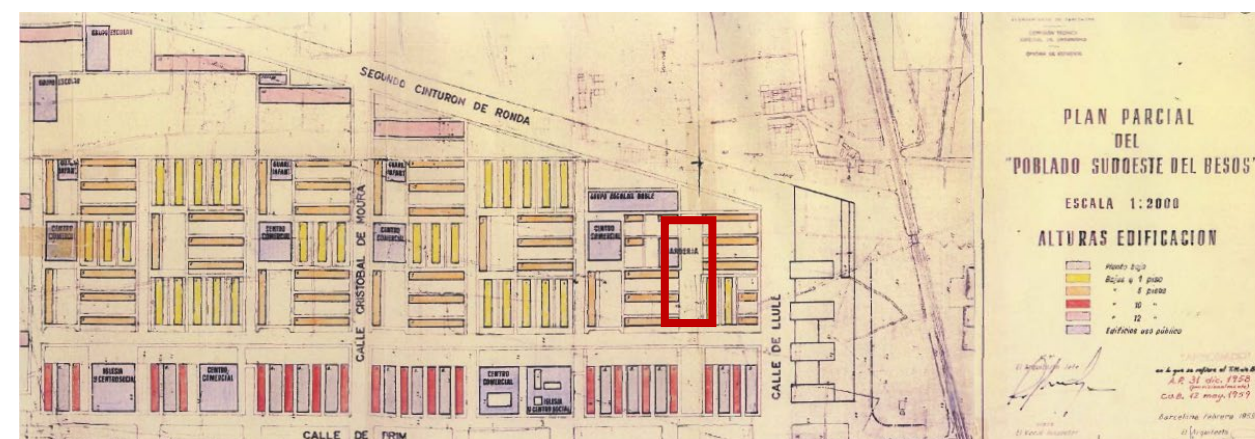

L'àmbit està qualificat urbanísticament amb clau 18 – zona subjecte a ordenació volumètrica específica.



A continuació s'ajunten les fitxes del portal d'informació urbanística de l'Ajuntament de Barcelona.

## FIXES PORTAL URBANÍSTIC



## Portal de Información Urbanística

## Calificación urbanística

## Identificación

<b>Código plan</b>	<b>SM232</b>
<b>Clave</b>	<b>18</b>
Calificación	Zona subjecte a ordenació volumètrica específica
Plan	PP del poblado sudoeste del Besos

## Detalle de calificación

Usos	(0)
Alturas	(1)

## Notas

(0) En aquesta zona i totes les subzones desenvolupades amb base a la clau d'aquesta zona, s'aplica la destinació parcial mínim del 30% del sostre urbanístic potencial d'habitatge plurifamiliar de les parcel·les a habitatge de protecció pública, en les condicions que es regulen en els articles 285 ter i concordants. (art. 3 de la MPGM per a l'obtenció d'habitatge de protecció pública al sòl urbà consolidat de Barcelona B1600)

(1) Veure 'Plano alturas edificación'.

Veure Pla 'B1782' per la regulació de les actuacions de rehabilitació edificatòria dels edificis existents, Capítol 2. Normes reguladores i plànol O-01.

## Documentos (1)

PlanolSM232.pdf.PDF (0,27 Mb)

## Referencias a otros elementos (1)

**B1782** Àmbit de Planejament B1782



## Portal de Información Urbanística

## Ámbito de planeamiento

## Título del plano

Pla de millora urbana per establir millores en l'àmbit del sudoest del Besòs Maresme

## Identificación y datos generales

<b>Código plano</b>	<b>B1782</b>
<b>Expediente</b>	<b>23PL16991</b>
Temática	PMU
Tipo de ámbito	Plans d'ordenació
Superficie del Plano	211.800 m <sup>2</sup>
Distritos	Sant Martí
Barrios	el Besòs i el Maresme

## Fechas de tramitación

Aprobación inicial	30/03/2023 (BOPB 18/04/2023)
Aprobación definitiva	27/10/2023 (BOPB 07/12/2023)

## Documentos (6)

B1782\_aprovaciodefinitiva\_BOPB.pdf.PDF (0,2 Mb)  
 B1782\_aprovaciodefinitiva\_Comunicat.pdf.PDF (0,52 Mb)  
 B1782\_aprovaciodefinitiva\_Document.pdf.PDF (173,58 Mb)  
 B1782\_aprovacioinicial\_BOPB.pdf.PDF (0,13 Mb)  
 B1782\_aprovacioinicial\_Comunicat.pdf.PDF (0,17 Mb)  
 B1782\_aprovacioinicial\_Document.pdf.PDF (85,8 Mb)

## Referencias a otros elementos (2)

**B1141** Àmbit de Planejament B1141

**SM232** Àmbit de Planejament SM232

## ANNEX 05. MOBILIARI URBÀ

Aquest annex té per objecte la descripció de les afectacions en el mobiliari urbà, lluminària, paviments i arbrat fruit de la desconstrucció de l'edificació motiu de projecte, ubicada al carrer de Rodes nº 5 de Barcelona, que actualment es troba en desús.

El mobiliari urbà, paviment, arbrat...pot veure's afectat per els següents motius:

- Està situat molt proper a la zona d'enderroc i dificulta l'execució del mateix.
- Incompatibilitat amb la mobilitat de vehicles per a accés i sortida d'obra.

L'accés a obra, fruit de la casuística de l'emplaçament es planteja pel carrer Llull per posteriorment accedir al carrer de Rodes. Fruit de dit recorregut i implantació d'obra, a continuació s'exposen els elements que poden veure's afectats:

### MOBILIARI URBÀ

#### PILONES

Per a la desconstrucció de l'edificació i l'accés a l'emplaçament d'obra de vehicles autoritzats, caldrà retirar, acopiar i retornar a la seva posició original 6 pilones.



## PAVIMENT

A priori, no es veu afectat el paviment adjacent a l'edificació a enderrocar, així mateix, en cas de malmetre's durant la intervenció, aquesta peça serà substituïda per una de nova de característiques similars a l'existent.

Fruit de la visita in situ s'ha detectat la presència d'una sola tipologia de paviment, a priori de pedra artificial o terratzo per exterior amb dues mides, una de majors dimensions que l'altra.

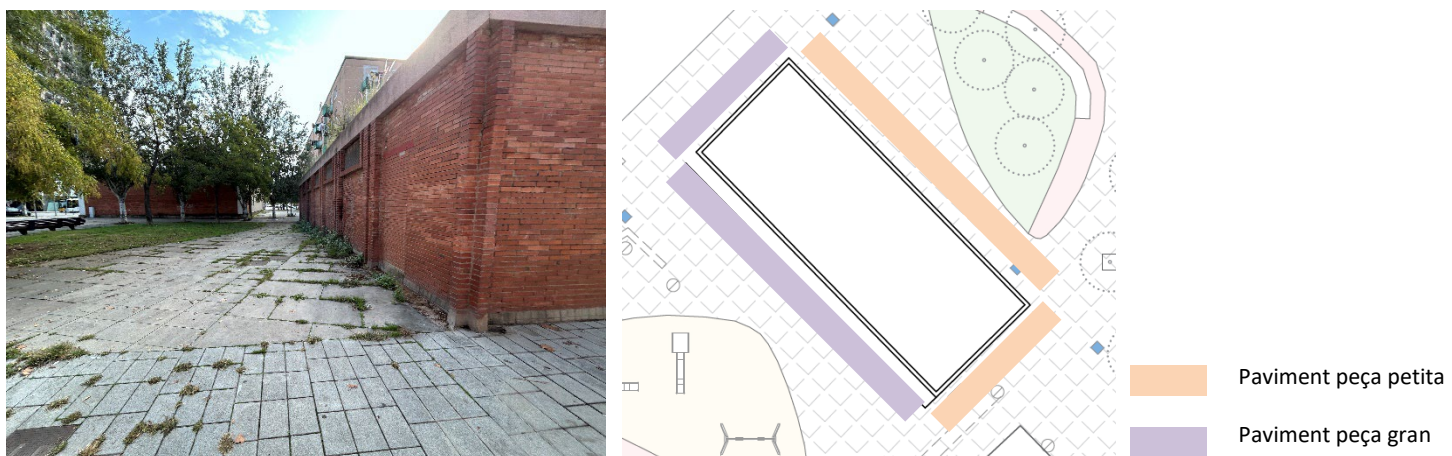

## ARBRAT

En referència a l'arbrat existent a la zona, al trobar-se en el recorregut d'accés per la maquinària a l'edificació a enderrocar, s'ha contemplat la seva protecció per tal d'evitar, dins la mesura del possible, la seva afectació. Un cop finalitzats els treballs es procedirà a la retirada de la protecció.

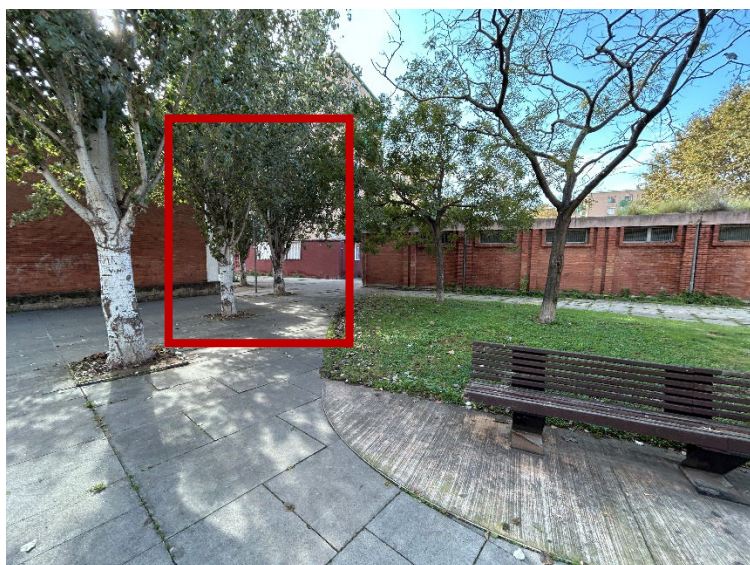



**LLEGENDA**

**MOBILIARI URBÀ**

- Paviment
- Parterre
- Reixa evacuació aigua
- Arqueta abastiment xarxa
- Paperera
- Arbre amb escocell
- Seient
- Contenidor soterrat
- Fanal
- Pilona

Reixa evacuació aigua

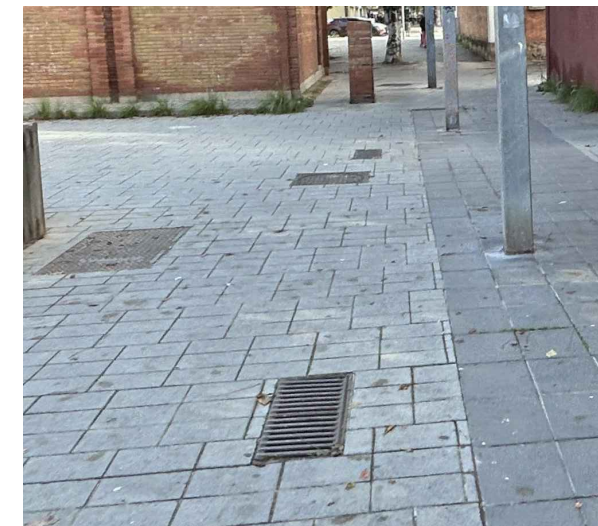

Parcs i Jardins



AUTOR DEL PROJECTE



ISAAC MARTIN

TÍTOL DE PROJECTE

PROJECTE TÈCNIC D'ENDERROC DE LA FINCA DEL  
CARRER DE RODES Nº 5B, BARCELONA

NOM PLÀNOL

ESTAT ACTUAL  
MOBILIARI URBÀ

ESCALA  
1:300



DATA  
NOVEMBRE  
2024

Nº PLÀNOL  
**2.1**



**LLEGENDA**

**MOBILIARI URBÀ**

- Paviment
- Parterre
- Reixa evacuació aigua
- Arqueta abastiment xarxa
- Paperera
- Arbre amb escocell
- Seient
- Contenidor soterrat
- Fanal
- Pilon

Pilones



## ANNEX 06. SEGURETAT VIAL I IMPLANTACIÓ D'OBRA

Aquest annex té per objecte la descripció dels treballs de senyalització de l'espai de treball i seguretat vial que es realitzaran per a la desconnexió de l'edificació motiu de projecte, ubicada al carrer de Rodes nº 5 de Barcelona, que actualment es troba en desús.

Abans d'iniciar qualsevol feina es procedirà a disposar el tancament de l'àrea d'influència amb una tanca metàl·lica mòbil, formada per tanca rivisa disposada sobre peus de formigó o similar. Seguidament es procedirà a la disposició de senyalitzacions corresponents d'abalisament reflectant o lluminós i de seguretat i salut.

Durant totes les fases i procés de desconnexió es senyalitzaran degudament els àmbits d'afectació. Es col·locaran senyals normalitzades indicant l'execució de les obres i les mesures de seguretat establertes, amb els cartells de protecció i obligatorietat.

A continuació s'exposen les diferents afectacions contemplades:

### VIANANTS

A priori, no hi haurà desviació de vianants, fruit que al tractar-se d'un espai pacificat, amb diferents possibles recorreguts, aquest sempre estarà garantit.

Es procedirà a senyalitzar mitjançant cartelleria del recorregut alternatiu.



**PLACES APARCAMENT**

A priori, segons casuística de l'emplaçament i recorregut d'accés a obra, segons s'ha pogut comprovar, no s'afectarà a cap zona d'estacionament de vehicles.



**CARRIL BICI I APARCAMENT BICILETES**

Durant la durada de l'obra no es preveu afectació del carril bici.

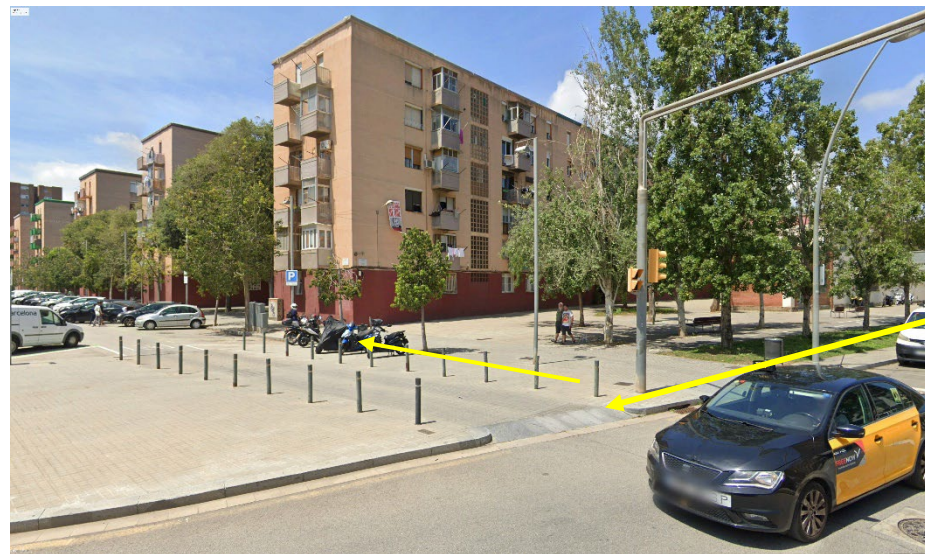

**PARADES I RECORREGUT AUTOBÚS**

A priori, segons s'ha pogut comprovar, no s'afectarà a cap parada d'autobús urbà ja que no se'n disposen propers a la zona d'intervenció.

Envers el recorregut, segons plànol del geoportal de l'Ajuntament de Barcelona, només es disposa d'un recorregut de la línia V33 pel carrer Sant Raman de Penyafort, el qual no s'actua.

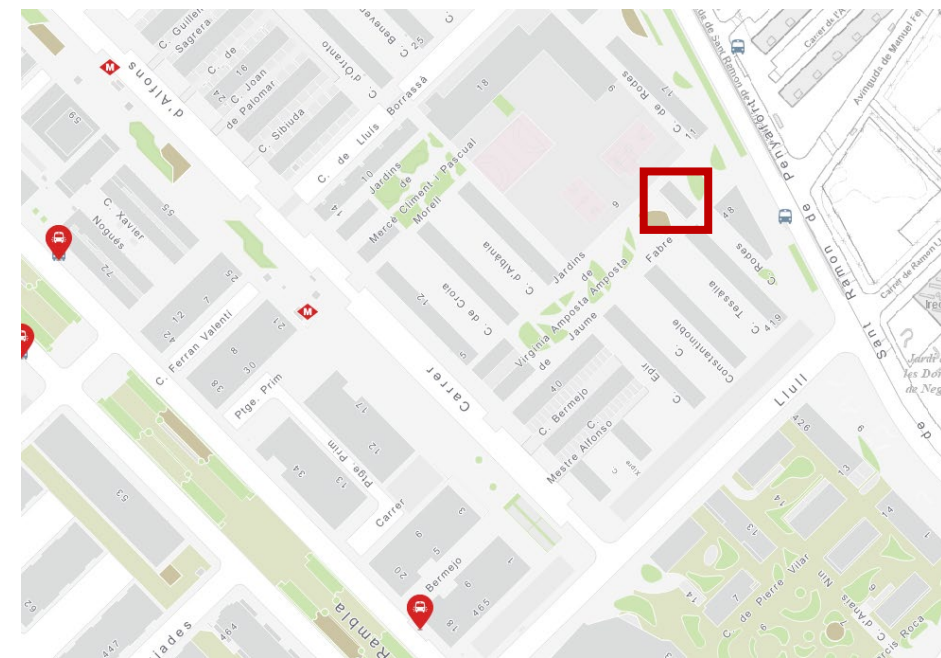

**CONTENIDORS**

En la zona d'accés i la d'implantació d'obra no es disposa de contenidors que poden veure's afectat per la intervenció.

S'han detectat en zona propera a la implantació de tres contenidors de recollida pneumàtica, els quals no es veuen afectats.



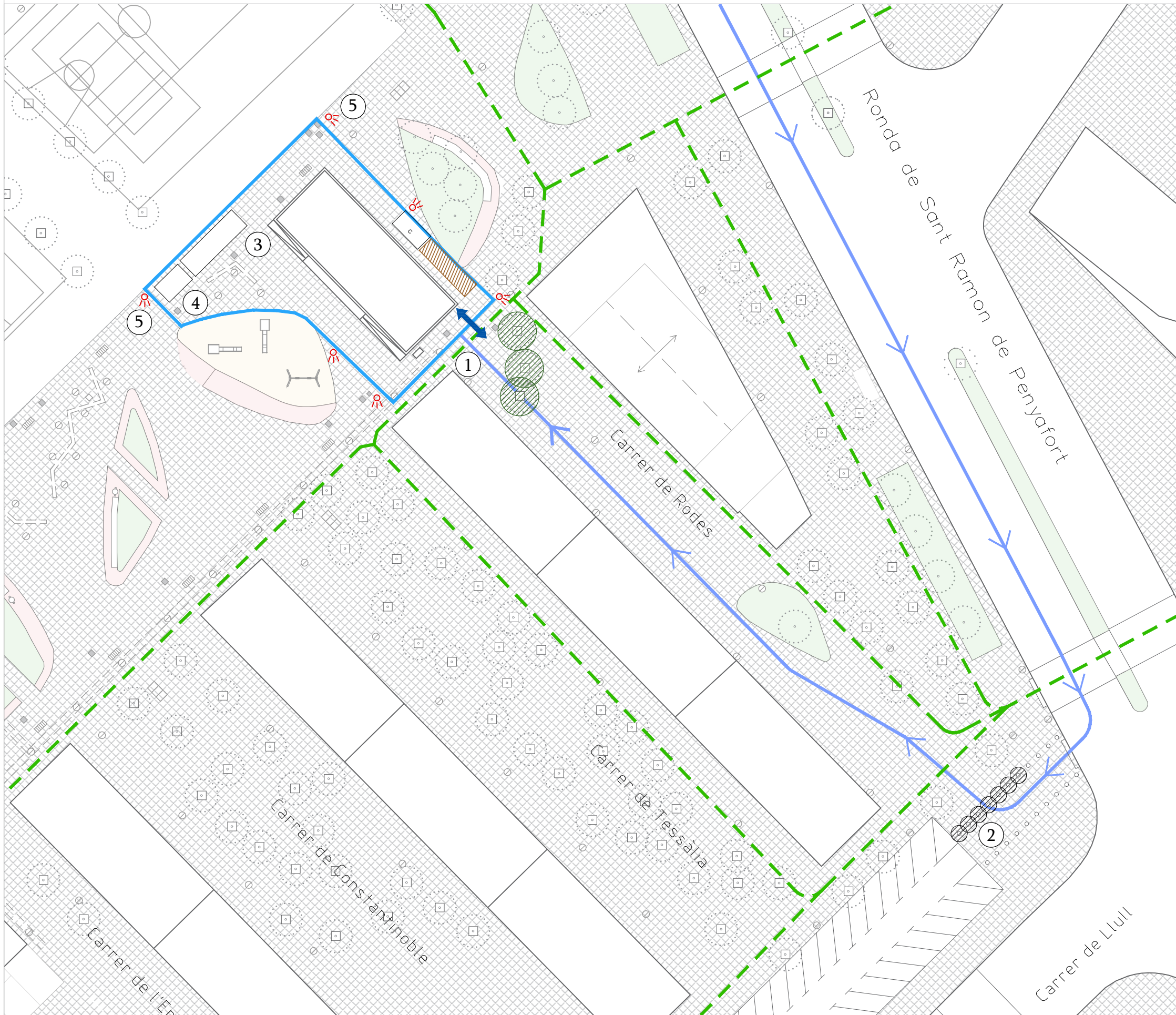

**LLEGENDA**

**Implantació - Fase 1**

- Tancament d'obra
- Recorregut accés obra de camions
- Recorregut vianants
- Llum de senyalització
- Entrada i sortida de camions
- ① **Senyalització obra**
- ② Operari - Senyalista
- ③ Lavabos - Dutxes
- ④ Caseta d'obra
- Zona d'aplec i classificació
- Contenedor
- Protecció arbrat
- Retirada i recol·locació pilones

TÍTOL DE PROJECTE  
 PROJECTE TÈCNIC D'ENDERROC DE LA FINCA DEL  
 CARRER DE RODES Nº 5B, BARCELONA

NOM PLÀNOL  
 IMPLANTACIÓ

ESCALA  
 1:450

DATA  
 NOVEMBRE  
 2024

Nº PLÀNOL  
**3.1**

## ANNEX 07. SERVEIS AFECTATS DE COMPANYIES DE SERVEIS

Aquest annex té per objecte la descripció dels diferents serveis que poden ser afectats per a la de l'edificació motiu de projecte, ubicada al carrer de Rodes nº 5 de Barcelona, que actualment es troba en desús.

S'ha facilitat la informació disponible al portal eWise d'ACEFAT, per a la sol·licitud de serveis que poden afectar per a l'execució dels treballs. S'ha obtingut la següent informació de companyies:

- Aigües de Barcelona
- Ajuntament de Barcelona
  - o Fibra òptica
  - o Xarxa d'Enllumenat
  - o Xarxa semafòrica i de regulació dinàmica del trànsit
  - o Xarxa de clavegueram
  - o Xarxa d'aprofitament de recursos hídrics alternatius
  - o Refugis de guerra i mines a Barcelona
- Grupo Endesa (e-distribución)
- Gas Natural- Nedgia
- Vodafone – Ono
- Telefónica

Abans d'iniciar-se les tasques de desconstrucció, es revisarà in situ, el grau de relació amb la documentació obtinguda i la realitat, ja que segons informa la companyia la informació és aproximada, degut que les seves instal·lacions i entorn geogràfic pateixen constants modificacions. Les revisions es duran a terme per un tècnic responsable de la companyia i es sol·licitarà a l'empresa constructora l'acta TIC de control d'obres que afecten les instal·lacions.

Cal recordar que previ a l'inici de l'enderroc caldrà que tots els serveis hagin estat donats de baixa i escomeses retirades per part de companyia.

Envers la documentació extreta, comentar:

- Existència de línia de mitjana i alta tensió soterrada, propera a l'edifici motiu de projecte.

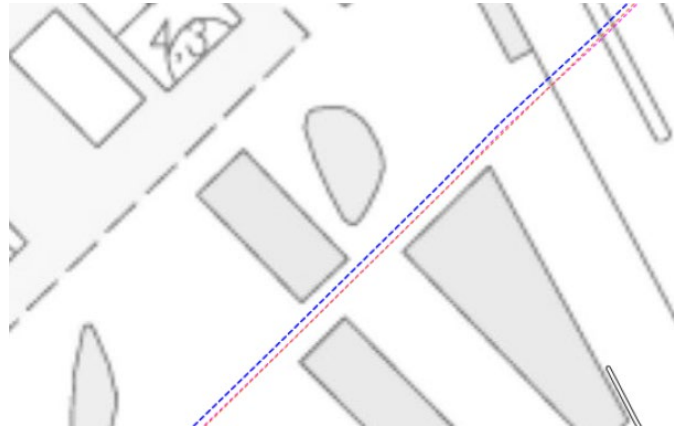

I segons visita in situ, adjacent a l'edifici motiu d'enderroc, existència, possiblement, fruit que no s'ha pogut corroborar d'un registre.



- Recorregut de la xarxa de sanejament, la qual travessa l'edificació.

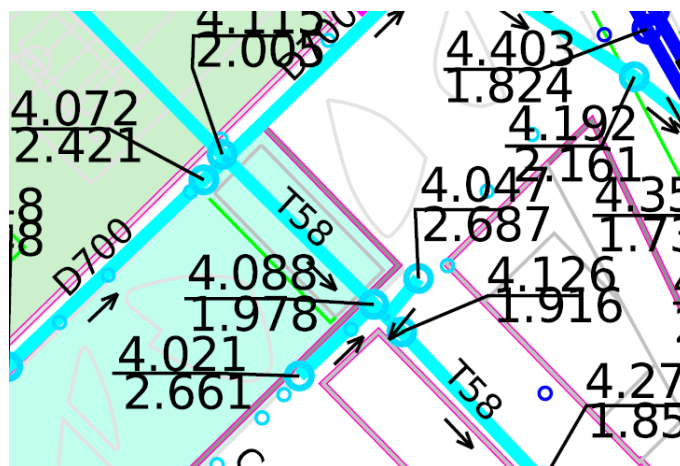

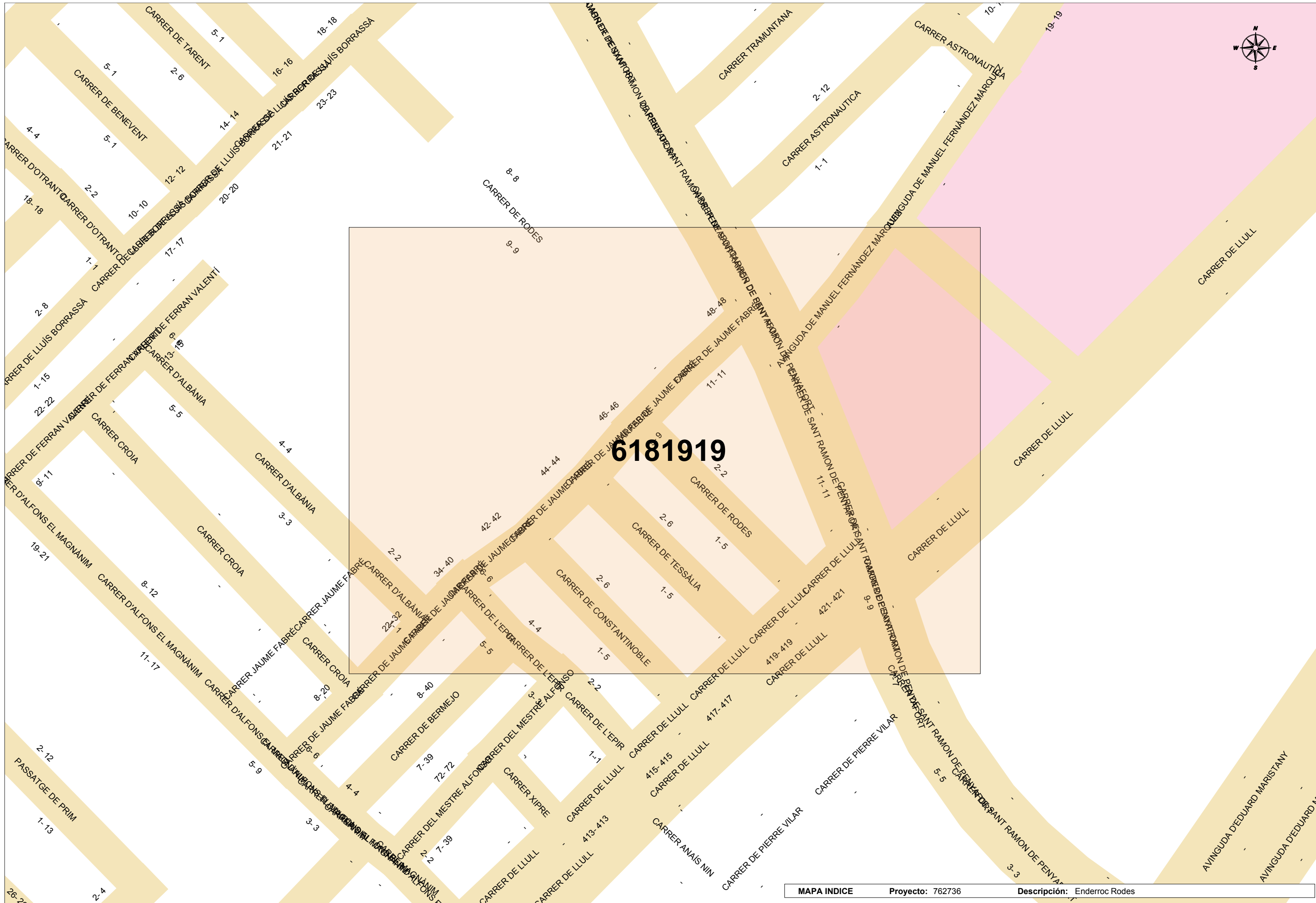

6181919

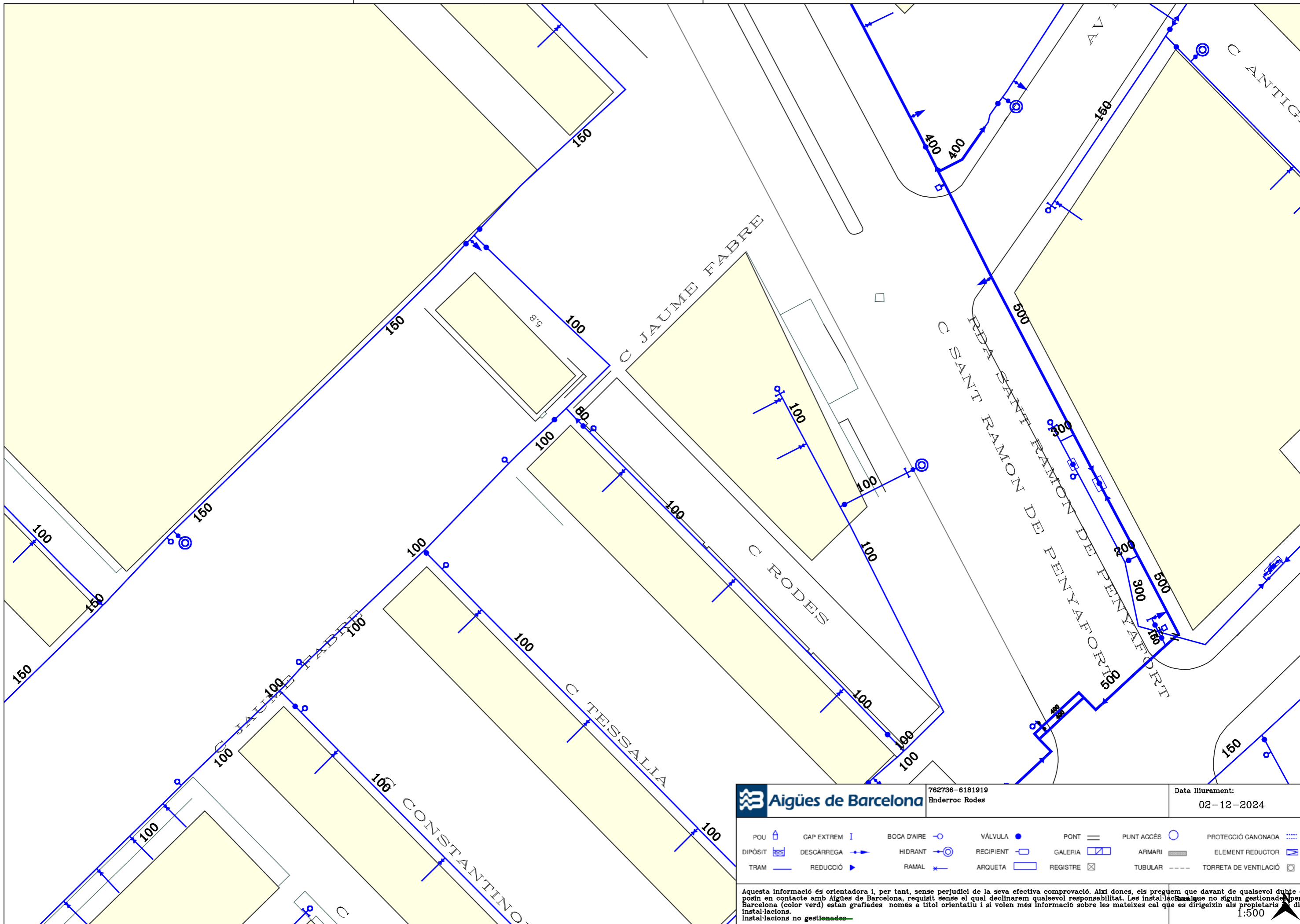

**Aigües de Barcelona**

762736-6181919  
Enderroc Rodes

Data lliurament:  
02-12-2024

POU	CAP EXTREM	BOCA D'AIRE	VÀLVULA	PONT	PUNT ACCÉS	PROTECCIÓ CANONADA
DIPÒSIT	DESCÀRREGA	HIDRANT	RECIPIENT	GALERIA	ARMARI	ELEMENT REDUCTOR
TRAM	REDUCCIÓ	RAMAL	ARQUETA	REGISTRE	TUBULAR	TORRETA DE VENTILACIÓ

Aquesta informació és orientadora i, per tant, sense perjudici de la seva efectiva comprovació. Així doncs, els preguem que davant de qualsevol dubte es posin en contacte amb Aigües de Barcelona, requisit sense el qual declinarem qualsevol responsabilitat. Les instal·lacions que no siguin gestionades per Aigües de Barcelona (color verd) estan grafades només a títol orientatiu i si volen més informació sobre les mateixes cal que es dirigeixin als propietaris d'aquestes instal·lacions no gestionades.

1:500



Aigües de Barcelona

En relación a su solicitud, les adjuntamos la información de los servicios existentes gestionados por la empresa AGUAS DE BARCELONA, EMPRESA METROPOLITANA DE GESTIÓN DEL CICLO INTEGRAL DEL AGUA, S.A. (de ahora en adelante Aguas de Barcelona) en la zona solicitada.

La información aportada es de uso exclusivo para el solicitante y para el proyecto indicado, la cual tiene una validez máxima de 3 meses, a partir de la fecha de su obtención, siendo responsabilidad del peticionario, el uso que se haga de la información facilitada.

Les indicamos que la información facilitada es tan sólo a título orientativo, puesto que puede haber resultado afectada por la topografía del terreno y/u otros trabajos de terceros en la zona. Por este motivo esta información no puede ser interpretada como una garantía absoluta de responder fielmente a la ubicación exacta de las infraestructuras existentes.

La entrega de esta información no supone ninguna autorización ni conformidad por parte de Aguas de Barcelona al proyecto en curso. En el caso en que ustedes produzcan cualquier daño a las infraestructuras gestionadas por Aguas de Barcelona, no podrán eludir ninguna responsabilidad por los daños y perjuicios, directos o indirectos, ocasionados a Aguas de Barcelona o a terceros, alegando que la información entregada es defectuosa.

### **1. Condiciones Particulares sobre los servicios afectados en la redacción de Proyectos**

Se entenderá como servicio afectado, no sólo aquel servicio existente que imposibilita la ejecución de una obra (que afecta a la ejecución de la obra), sino que también lo es todo aquel servicio existente al que se le modifican sus condiciones iniciales, sobre todo las de accesibilidad para futuros mantenimientos y/o reparaciones del mismo (que es afectado por la obra). Por lo tanto hay que considerar y prever todas las condiciones señaladas en el apartado 3 de este escrito *Condiciones Particulares de obligado cumplimiento para garantizar la integridad y la accesibilidad a las instalaciones de Aguas de Barcelona*.

En caso de detectar una posible afectación en la red existente de agua potable en fase de proyecto, les recordamos que el estudio técnico-económico de las soluciones a las diferentes afecciones que se puedan producir, sean del tipo que sean, tendrá que ser realizado o, como mínimo validado, por Aguas de Barcelona. En cuanto a la ejecución de nuevas actuaciones urbanísticas, en cumplimiento del artículo 24 del *Reglamento del Servicio Metropolitano de Abasto Domiciliario de Agua al Ámbito Metropolitano*, que dispone que se entienden por nuevas actuaciones urbanísticas aquellas derivadas de cualquier tipo de instrumentos de planeamiento y de ejecución de planeamiento, así como cualquier otra actuación urbanística, incluida las edificaciones de carácter aislado, con independencia de su calificación urbanística, que implique el establecimiento, la ampliación o la modificación del sistema de suministro de agua; el Ayuntamiento y el promotor urbanístico de la actuación tendrán que solicitar a Aguas de Barcelona o a el Área Metropolitana de Barcelona (AMB) los informes relativos a las disponibilidades reales del suministro y sobre la validación del proyecto a ejecutar, así como las medidas correctoras en la red existente.

Por lo tanto, en caso de detectar una posible afectación sobre la red existente o una nueva necesidad de suministro de agua derivada de una nueva actuación urbanística, en el momento en el que dispongan de la documentación detallada de su proyecto, será necesario que se pongan en contacto con la unidad de Planificación Proyectos de la Zona afectada para poder estudiar y analizar las soluciones más adecuadas:



Aigües de Barcelona

Zona	Teléfono 1	Teléfono 2
Besós	93.342.31.24	93.342.31.29
Barcelona Norte	93.342.37.20	93.342.37.18
Barcelona Sur	93.342.30.63	93.342.30.49
Llobregat Norte	93.342.35.54	93.342.35.16
Llobregat Sur	93.342.32.11	93.342.32.25

### **2. Condiciones Particulares sobre los servicios afectados en la ejecución de las Obras**

La empresa ejecutora de los trabajos tendrá que disponer en la obra de la información vigente correspondiente a los servicios existentes en la zona, gestionados por Aguas de Barcelona.

El carácter orientativo de la información facilitada obliga en consecuencia a que, en caso de existir en la zona cualquier infraestructura gestionada por Aguas de Barcelona, se tenga que verificar antes de iniciar las obras, las posibles afectaciones no contempladas en la fase de Proyecto, mediante la realización de catas manuales que permitan localizar adecuadamente las tuberías en la zona afectada. En este caso se tendrá que contactar con la unidad de Planificación Proyectos de la Zona afectada para, en caso necesario, acordar la fecha de realización de las catas con el fin de asistir a las mismas el personal de Aguas de Barcelona.

En caso de no producirse ninguna afectación sobre la red, es igualmente obligatorio tomar las precauciones necesarias, así como también poner los medios que hagan falta para garantizar la integridad y accesibilidad a las tuberías gestionadas por Aguas de Barcelona, a los elementos de maniobra y control y a las acometidas de los diferentes edificios.

Tal como establece el *Reglamento del Servicio Metropolitano de Abastecimiento Domiciliario de Agua en el Ámbito Metropolitano* en los artículos 100, 101 y 102, constituye una infracción la ejecución de obras, sin la autorización debida, que afecte, modifique o desvíe la red de abastecimiento de agua. Es por esto por lo que hay que considerar y prever todas las condiciones señaladas en el apartado 3 de este escrito *Condiciones Particulares de obligado cumplimiento para garantizar la integridad y la accesibilidad a las instalaciones de Aguas Barcelona*.

El envío de la información sobre los servicios existentes, no supone la autorización ni la conformidad por parte de Aguas de Barcelona al proyecto de la obra en curso, ni exime a los ejecutores de la obra de las responsabilidades por daños y perjuicios directos o indirectos causados en las instalaciones de Aguas de Barcelona. Por lo tanto, en caso de producirse daños en las instalaciones, Aguas de Barcelona se reserva el derecho de emprender las acciones legales que considere oportunas, así como el derecho a reclamar las indemnizaciones por los daños y perjuicios causados. Además, todos los daños y perjuicios, directos o indirectos que se puedan derivar a terceros, sean materiales o personales, también serán por cuenta y riesgo del promotor o ejecutor de la obra, incluyendo los daños y perjuicios derivados de un eventual corte de suministro.

Durante la ejecución de las obras, en caso de detectar una posible afección no contemplada en el Proyecto o en caso de existir cualquier duda al respecto de una instalación de Aguas de Barcelona, pueden contactar con la unidad de Operaciones de la Zona afectada:



Aigües de Barcelona

Zona	Teléfono 1	Teléfono 2
Besós	93.342.31.49	93.342.31.32
Barcelona Norte	93.342.37.34	93.342.37.35
Barcelona Sur	93.342.30.71	93.342.30.21
Llobregat Norte	93.342.35.53	93.342.35.40
Llobregat Sur	93.342.32.21	93.342.32.01

### **3. Condiciones Particulares de obligado cumplimiento para garantizar la integridad y la accesibilidad a las instalaciones de Aguas de Barcelona**

Las instalaciones subterráneas de Aguas de Barcelona:

1. No podrán quedar hormigonadas en ningún tramo, por pequeño que éste sea.
2. Tendrán que permanecer libres de elementos de mobiliario urbano (contenedores, papeleras, señales de tráfico, farolas, armarios eléctricos, parterres, arbolado, semáforos, arquetas, marquesinas, bolardos, aparcamientos...) sobre ellas.
3. Las tuberías no están diseñadas para soportar grandes sobrecargas, con lo que no se podrá montar andamios ni grúas, y todavía menos construir muros sobre las mismas.
4. Queda prohibido el acopio de material o equipos sobre las canalizaciones, así como sobre los registros y arquetas de acceso a los elementos de maniobra y control e hidrantes de protección contra incendios.
5. Habrá que respetar y por lo tanto cumplir, las disposiciones legales vigentes en cuanto a distancias de seguridad entre los paralelismos y cruces con otros servicios, así como colocar las protecciones adecuadas en caso de ser necesario.
6. Habrá que respetar y por lo tanto cumplir, el artículo 160 del Reglamento del Servicio Metropolitano de Abastecimiento Domiciliario de Agua en el Ámbito Metropolitano en el que se indica: *“Con el fin de evitar contaminaciones de las conducciones de agua apta para el consumo humano, ésta siempre estará ubicada en una cota superior respecto al resto de conducciones (gas, electricidad, comunicaciones, agua no potable, ...) y tanto ésta como la conducción de agua no apta para el consumo humano siempre estarán por encima de la conducción de alcantarillado. Por otro lado, para facilitar las tareas de mantenimiento y preservar la integridad de la conducción de agua, ninguna otra conducción se podrá instalar sobre la misma generatriz de una conducción existente”*.
7. Cualquier recalificación urbanística que modifique la calificación del suelo en el que hay instalada una tubería, deberá ser comunicada a Aguas de Barcelona.
8. En los casos en que se plantee resolver una afección a una tubería mediante el apeo de la misma, habrá que seguir las especificaciones del Anexo 1.
9. En cuanto a las instalaciones en superficie, no se podrán modificar ni manipular sin el previo consentimiento por escrito de Aguas de Barcelona.



Aigües de Barcelona

En aquellos casos en los que no fuera posible cumplir con estos condicionantes, se contactará con la unidad de Planificación Proyectos de la Zona afectada para poder estudiar y analizar las soluciones más adecuadas, y especialmente hará falta una notificación previa cuándo:

10. Sea necesario modificar las profundidades de las tuberías respecto a la rasante de la acera y/o calzada.

11. Por la ejecución de la obra, las infraestructuras enterradas queden al descubierto.

### **ANEXO 1: Apeo de tuberías**

En los casos en los que se plantee resolver una afección a una tubería mediante el apeo de la misma, el PROMOTOR tendrá que formular una petición por escrito a la unidad de Planificación Proyectos de la Zona correspondiente, donde se indiquen las acciones que se prevén ejecutar con el fin de garantizar la integridad de la tubería afectada, adjuntando la siguiente información:

#### **a) Tuberías $\varnothing < 300$ mm:**

- Croquis de la instalación prevista para el apeo.
- Perfiles IPN que se utilizarán.
- Elementos de sujeción de la tubería (eslingas, tirantes, abrazaderas) y distancias entre éstos (como mínimo un elemento de sujeción cada 20-30 cm).
- Fundamentos de hormigón previstos.
- Fecha de inicio y finalización del apeo.

#### **b) Tuberías $\varnothing \geq 300$ mm:**

Además de todo lo que se ha descrito anteriormente para tuberías de  $\varnothing < 300$ mm, se proporcionarán los cálculos estructurales que demuestren que la tubería no flectará (o lo hará de forma inapreciable). Y se pondrá especial atención a:

- Cuando el apeo incluya juntas, se reforzará esta parte.
- Al proceso de compactación de tierras por debajo de la tubería en la última fase del proceso, puesto que es uno de los momentos más delicados y donde se pueden producir averías en las juntas por asentamientos del terreno.

Hay que destacar que **el apeo tendrá que ser ejecutado siempre por el PROMOTOR y en ningún caso por Aguas de Barcelona, y en caso que se produzca una avería o rotura de la tubería se le dará el tratamiento de Avería Provocada.**

En caso de tratarse de tuberías de **hormigón con junta retacada, fibrocemento (Uralita)**, u otros materiales susceptibles de sufrir daños en caso de apeo, se evitará esta opción y se optará por el desvío.

Una vez revisada la información facilitada a los Servicios Técnicos de Aguas de Barcelona, Aguas de Barcelona podrá proponer modificaciones de acuerdo con sus criterios, los cuales se incorporarán al proyecto inicial, rehaciendo el escrito de petición.

Una vez revisada toda la documentación, Aguas de Barcelona dará, si procede, su aprobación al apeo.



**ANEXO 2: Zonificación de Aguas de Barcelona**

Municipio / Distrito	Zona
Badalona	Besós
Barcelona – Ciutat Vella	Barcelona Sur
Barcelona – Eixample	Barcelona Sur
Barcelona – Gràcia	Barcelona Norte
Barcelona – Horta - Guinardó	Barcelona Norte
Barcelona – Les Corts	Barcelona Sur
Barcelona – Nou Barris	Barcelona Norte
Barcelona – Sant Andreu	Barcelona Norte
Barcelona – Sant Martí	Barcelona Norte
Barcelona – Sants – Montjuïc	Barcelona Sur
Barcelona – Sarrià – Sant Gervasi	Barcelona Sur
Begues	Llobregat Sur
Castelldefels	Llobregat Sur
Cerdanyola del Vallès	Besós
Cornellà de Llobregat	Llobregat Norte
El Papiol	Llobregat Sur
Esplugues de Llobregat	Llobregat Norte
Gavà	Llobregat Sur
L'Hospitalet de Llobregat	Llobregat Norte
Montcada i Reixac	Besós
Montgat	Besós
Pallejà	Llobregat Sur
Sant Adrià de Besòs	Besós
Sant Boi de Llobregat	Llobregat Sur
Sant Climent de Llobregat	Llobregat Sur
Sant Feliu de Llobregat	Llobregat Norte
Sant Joan Despí	Llobregat Norte
Sant Just Desvern	Llobregat Norte
Santa Coloma de Cervelló	Llobregat Sur
Santa Coloma de Gramenet	Besós
Torrelles de Llobregat	Llobregat Sur
Viladecans	Llobregat Sud

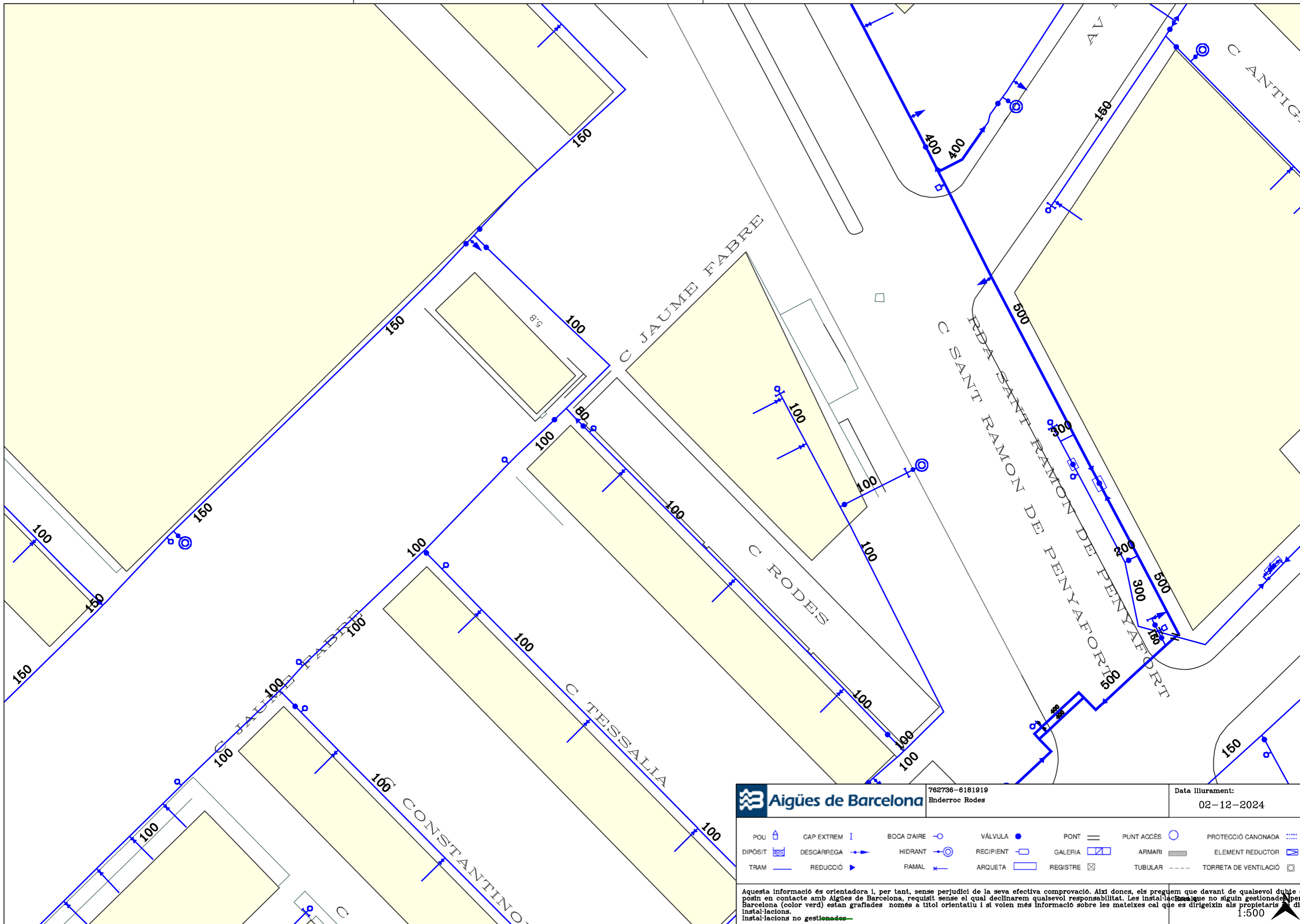

**Aigües de Barcelona**

762736-6181919  
Enderroc Rodes

Data lliurament:  
02-12-2024

POU	CAP EXTREM	BOCA D'AIRE	VÀLVULA	PONT	PUNT ACCÉS	PROTECCIÓ CANONADA
DIPÒSIT	DESCÀRREGA	HIDRANT	RECIPIENT	GALERIA	ARMARI	ELEMENT REDUCTOR
TRAM	REDUCCIÓ	RAMAL	ARQUETA	REGISTRE	TUBULAR	TORRETA DE VENTILACIÓ

Aquesta informació és orientadora i, per tant, sense perjudici de la seva efectiva comprovació. Així doncs, els preguem que davant de qualsevol dubte es posin en contacte amb Aigües de Barcelona, requisit sense el qual declinarem qualsevol responsabilitat. Les instal·lacions que no siguin gestionades per Aigües de Barcelona (color verd) estan grafades només a títol orientatiu i si volen més informació sobre les mateixes cal que es dirigeixin als propietaris de dites instal·lacions no gestionades.

1:500



Aigües de Barcelona

En relación a su solicitud, les adjuntamos la información de los servicios existentes gestionados por la empresa AGUAS DE BARCELONA, EMPRESA METROPOLITANA DE GESTIÓN DEL CICLO INTEGRAL DEL AGUA, S.A. (de ahora en adelante Aguas de Barcelona) en la zona solicitada.

La información aportada es de uso exclusivo para el solicitante y para el proyecto indicado, la cual tiene una validez máxima de 3 meses, a partir de la fecha de su obtención, siendo responsabilidad del peticionario, el uso que se haga de la información facilitada.

Les indicamos que la información facilitada es tan sólo a título orientativo, puesto que puede haber resultado afectada por la topografía del terreno y/u otros trabajos de terceros en la zona. Por este motivo esta información no puede ser interpretada como una garantía absoluta de responder fielmente a la ubicación exacta de las infraestructuras existentes.

La entrega de esta información no supone ninguna autorización ni conformidad por parte de Aguas de Barcelona al proyecto en curso. En el caso en que ustedes produzcan cualquier daño a las infraestructuras gestionadas por Aguas de Barcelona, no podrán eludir ninguna responsabilidad por los daños y perjuicios, directos o indirectos, ocasionados a Aguas de Barcelona o a terceros, alegando que la información entregada es defectuosa.

### **1. Condiciones Particulares sobre los servicios afectados en la redacción de Proyectos**

Se entenderá como servicio afectado, no sólo aquel servicio existente que imposibilita la ejecución de una obra (que afecta a la ejecución de la obra), sino que también lo es todo aquel servicio existente al que se le modifican sus condiciones iniciales, sobre todo las de accesibilidad para futuros mantenimientos y/o reparaciones del mismo (que es afectado por la obra). Por lo tanto hay que considerar y prever todas las condiciones señaladas en el apartado 3 de este escrito *Condiciones Particulares de obligado cumplimiento para garantizar la integridad y la accesibilidad a las instalaciones de Aguas de Barcelona*.

En caso de detectar una posible afectación en la red existente de agua potable en fase de proyecto, les recordamos que el estudio técnico-económico de las soluciones a las diferentes afecciones que se puedan producir, sean del tipo que sean, tendrá que ser realizado o, como mínimo validado, por Aguas de Barcelona. En cuanto a la ejecución de nuevas actuaciones urbanísticas, en cumplimiento del artículo 24 del *Reglamento del Servicio Metropolitano de Abasto Domiciliario de Agua al Ámbito Metropolitano*, que dispone que se entienden por nuevas actuaciones urbanísticas aquellas derivadas de cualquier tipo de instrumentos de planeamiento y de ejecución de planeamiento, así como cualquier otra actuación urbanística, incluida las edificaciones de carácter aislado, con independencia de su calificación urbanística, que implique el establecimiento, la ampliación o la modificación del sistema de suministro de agua; el Ayuntamiento y el promotor urbanístico de la actuación tendrán que solicitar a Aguas de Barcelona o a el Área Metropolitana de Barcelona (AMB) los informes relativos a las disponibilidades reales del suministro y sobre la validación del proyecto a ejecutar, así como las medidas correctoras en la red existente.

Por lo tanto, en caso de detectar una posible afectación sobre la red existente o una nueva necesidad de suministro de agua derivada de una nueva actuación urbanística, en el momento en el que dispongan de la documentación detallada de su proyecto, será necesario que se pongan en contacto con la unidad de Planificación Proyectos de la Zona afectada para poder estudiar y analizar las soluciones más adecuadas:



Aigües de Barcelona

Zona	Teléfono 1	Teléfono 2
Besós	93.342.31.24	93.342.31.29
Barcelona Norte	93.342.37.20	93.342.37.18
Barcelona Sur	93.342.30.63	93.342.30.49
Llobregat Norte	93.342.35.54	93.342.35.16
Llobregat Sur	93.342.32.11	93.342.32.25

### **2. Condiciones Particulares sobre los servicios afectados en la ejecución de las Obras**

La empresa ejecutora de los trabajos tendrá que disponer en la obra de la información vigente correspondiente a los servicios existentes en la zona, gestionados por Aguas de Barcelona.

El carácter orientativo de la información facilitada obliga en consecuencia a que, en caso de existir en la zona cualquier infraestructura gestionada por Aguas de Barcelona, se tenga que verificar antes de iniciar las obras, las posibles afectaciones no contempladas en la fase de Proyecto, mediante la realización de catas manuales que permitan localizar adecuadamente las tuberías en la zona afectada. En este caso se tendrá que contactar con la unidad de Planificación Proyectos de la Zona afectada para, en caso necesario, acordar la fecha de realización de las catas con el fin de asistir a las mismas el personal de Aguas de Barcelona.

En caso de no producirse ninguna afectación sobre la red, es igualmente obligatorio tomar las precauciones necesarias, así como también poner los medios que hagan falta para garantizar la integridad y accesibilidad a las tuberías gestionadas por Aguas de Barcelona, a los elementos de maniobra y control y a las acometidas de los diferentes edificios.

Tal como establece el *Reglamento del Servicio Metropolitano de Abastecimiento Domiciliario de Agua en el Ámbito Metropolitano* en los artículos 100, 101 y 102, constituye una infracción la ejecución de obras, sin la autorización debida, que afecte, modifique o desvíe la red de abastecimiento de agua. Es por esto por lo que hay que considerar y prever todas las condiciones señaladas en el apartado 3 de este escrito *Condiciones Particulares de obligado cumplimiento para garantizar la integridad y la accesibilidad a las instalaciones de Aguas Barcelona*.

El envío de la información sobre los servicios existentes, no supone la autorización ni la conformidad por parte de Aguas de Barcelona al proyecto de la obra en curso, ni exime a los ejecutores de la obra de las responsabilidades por daños y perjuicios directos o indirectos causados en las instalaciones de Aguas de Barcelona. Por lo tanto, en caso de producirse daños en las instalaciones, Aguas de Barcelona se reserva el derecho de emprender las acciones legales que considere oportunas, así como el derecho a reclamar las indemnizaciones por los daños y perjuicios causados. Además, todos los daños y perjuicios, directos o indirectos que se puedan derivar a terceros, sean materiales o personales, también serán por cuenta y riesgo del promotor o ejecutor de la obra, incluyendo los daños y perjuicios derivados de un eventual corte de suministro.

Durante la ejecución de las obras, en caso de detectar una posible afección no contemplada en el Proyecto o en caso de existir cualquier duda al respecto de una instalación de Aguas de Barcelona, pueden contactar con la unidad de Operaciones de la Zona afectada:



Aigües de Barcelona

Zona	Teléfono 1	Teléfono 2
Besós	93.342.31.49	93.342.31.32
Barcelona Norte	93.342.37.34	93.342.37.35
Barcelona Sur	93.342.30.71	93.342.30.21
Llobregat Norte	93.342.35.53	93.342.35.40
Llobregat Sur	93.342.32.21	93.342.32.01

### **3. Condiciones Particulares de obligado cumplimiento para garantizar la integridad y la accesibilidad a las instalaciones de Aguas de Barcelona**

Las instalaciones subterráneas de Aguas de Barcelona:

1. No podrán quedar hormigonadas en ningún tramo, por pequeño que éste sea.
2. Tendrán que permanecer libres de elementos de mobiliario urbano (contenedores, papeleras, señales de tráfico, farolas, armarios eléctricos, parterres, arbolado, semáforos, arquetas, marquesinas, bolardos, aparcamientos...) sobre ellas.
3. Las tuberías no están diseñadas para soportar grandes sobrecargas, con lo que no se podrá montar andamios ni grúas, y todavía menos construir muros sobre las mismas.
4. Queda prohibido el acopio de material o equipos sobre las canalizaciones, así como sobre los registros y arquetas de acceso a los elementos de maniobra y control e hidrantes de protección contra incendios.
5. Habrá que respetar y por lo tanto cumplir, las disposiciones legales vigentes en cuanto a distancias de seguridad entre los paralelismos y cruces con otros servicios, así como colocar las protecciones adecuadas en caso de ser necesario.
6. Habrá que respetar y por lo tanto cumplir, el artículo 160 del Reglamento del Servicio Metropolitano de Abastecimiento Domiciliario de Agua en el Ámbito Metropolitano en el que se indica: *“Con el fin de evitar contaminaciones de las conducciones de agua apta para el consumo humano, ésta siempre estará ubicada en una cota superior respecto al resto de conducciones (gas, electricidad, comunicaciones, agua no potable, ...) y tanto ésta como la conducción de agua no apta para el consumo humano siempre estarán por encima de la conducción de alcantarillado. Por otro lado, para facilitar las tareas de mantenimiento y preservar la integridad de la conducción de agua, ninguna otra conducción se podrá instalar sobre la misma generatriz de una conducción existente”*.
7. Cualquier recalificación urbanística que modifique la calificación del suelo en el que hay instalada una tubería, deberá ser comunicada a Aguas de Barcelona.
8. En los casos en que se plantee resolver una afección a una tubería mediante el apeo de la misma, habrá que seguir las especificaciones del Anexo 1.
9. En cuanto a las instalaciones en superficie, no se podrán modificar ni manipular sin el previo consentimiento por escrito de Aguas de Barcelona.



Aigües de Barcelona

En aquellos casos en los que no fuera posible cumplir con estos condicionantes, se contactará con la unidad de Planificación Proyectos de la Zona afectada para poder estudiar y analizar las soluciones más adecuadas, y especialmente hará falta una notificación previa cuándo:

10. Sea necesario modificar las profundidades de las tuberías respecto a la rasante de la acera y/o calzada.

11. Por la ejecución de la obra, las infraestructuras enterradas queden al descubierto.

### **ANEXO 1: Apeo de tuberías**

En los casos en los que se plantee resolver una afección a una tubería mediante el apeo de la misma, el PROMOTOR tendrá que formular una petición por escrito a la unidad de Planificación Proyectos de la Zona correspondiente, donde se indiquen las acciones que se prevén ejecutar con el fin de garantizar la integridad de la tubería afectada, adjuntando la siguiente información:

#### **a) Tuberías $\varnothing < 300$ mm:**

- Croquis de la instalación prevista para el apeo.
- Perfiles IPN que se utilizarán.
- Elementos de sujeción de la tubería (eslingas, tirantes, abrazaderas) y distancias entre éstos (como mínimo un elemento de sujeción cada 20-30 cm).
- Fundamentos de hormigón previstos.
- Fecha de inicio y finalización del apeo.

#### **b) Tuberías $\varnothing \geq 300$ mm:**

Además de todo lo que se ha descrito anteriormente para tuberías de  $\varnothing < 300$ mm, se proporcionarán los cálculos estructurales que demuestren que la tubería no flectará (o lo hará de forma inapreciable). Y se pondrá especial atención a:

- Cuando el apeo incluya juntas, se reforzará esta parte.
- Al proceso de compactación de tierras por debajo de la tubería en la última fase del proceso, puesto que es uno de los momentos más delicados y donde se pueden producir averías en las juntas por asentamientos del terreno.

Hay que destacar que **el apeo tendrá que ser ejecutado siempre por el PROMOTOR y en ningún caso por Aguas de Barcelona, y en caso que se produzca una avería o rotura de la tubería se le dará el tratamiento de Avería Provocada.**

En caso de tratarse de tuberías de **hormigón con junta retacada, fibrocemento (Uralita)**, u otros materiales susceptibles de sufrir daños en caso de apeo, se evitará esta opción y se optará por el desvío.

Una vez revisada la información facilitada a los Servicios Técnicos de Aguas de Barcelona, Aguas de Barcelona podrá proponer modificaciones de acuerdo con sus criterios, los cuales se incorporarán al proyecto inicial, rehaciendo el escrito de petición.

Una vez revisada toda la documentación, Aguas de Barcelona dará, si procede, su aprobación al apeo.



**ANEXO 2: Zonificación de Aguas de Barcelona**

Municipio / Distrito	Zona
Badalona	Besós
Barcelona – Ciutat Vella	Barcelona Sur
Barcelona – Eixample	Barcelona Sur
Barcelona – Gràcia	Barcelona Norte
Barcelona – Horta - Guinardó	Barcelona Norte
Barcelona – Les Corts	Barcelona Sur
Barcelona – Nou Barris	Barcelona Norte
Barcelona – Sant Andreu	Barcelona Norte
Barcelona – Sant Martí	Barcelona Norte
Barcelona – Sants – Montjuïc	Barcelona Sur
Barcelona – Sarrià – Sant Gervasi	Barcelona Sur
Begues	Llobregat Sur
Castelldefels	Llobregat Sur
Cerdanyola del Vallès	Besós
Cornellà de Llobregat	Llobregat Norte
El Papiol	Llobregat Sur
Esplugues de Llobregat	Llobregat Norte
Gavà	Llobregat Sur
L'Hospitalet de Llobregat	Llobregat Norte
Montcada i Reixac	Besós
Montgat	Besós
Pallejà	Llobregat Sur
Sant Adrià de Besòs	Besós
Sant Boi de Llobregat	Llobregat Sur
Sant Climent de Llobregat	Llobregat Sur
Sant Feliu de Llobregat	Llobregat Norte
Sant Joan Despí	Llobregat Norte
Sant Just Desvern	Llobregat Norte
Santa Coloma de Cervelló	Llobregat Sur
Santa Coloma de Gramenet	Besós
Torrelles de Llobregat	Llobregat Sur
Viladecans	Llobregat Sud

Asunto: **Servicios afectados**

Barcelona, 2 de de Diciembre de 2024

Estimados señores:

Nos complace remitir la información que nos han solicitado referente a nuestros servicios en la zona afectada, en respuesta a su solicitud.

Sin embargo, hacemos constar que los datos facilitados son a título orientativo y no se podrá eludir ninguna responsabilidad alegando que la información aportada sea defectuosa, ya que puede resultar afectada por la topografía del terreno, por modificaciones pendientes de nuestro entorno gráfico o obras que se puedan realizar desde el transcurso de esta solicitud hasta la ejecución de su proyecto.

Asimismo, les recordamos que a la hora de la ejecución de su proyecto, tendrán que volver a contactar con nosotros para realizar el replanteo de la afectación y las soluciones a la misma y la correspondiente firma del acta de replanteo.

Estamos a su disposición para cualquier duda o aclaración.

Reciban cordiales saludos,

Jordi Cirera  
Institut Municipal d'Informàtica  
Responsable de Telecomunicacions

## CONDICIONES DE CESIÓN DE LA DOCUMENTACIÓN

Todos los contenidos cartográficos incluidos en la presente documentación son propiedad del Ayuntamiento de Barcelona. El Ayuntamiento de Barcelona no es responsable de la información que se puede obtener a través de enlaces a sistemas externos. La información cartográfica le ampara la legislación vigente en materia de propiedad intelectual. Los usuarios no adquieren ningún título, derecho o interés sobre esta información. Los usuarios son los responsables del uso que hagan de la información contenida en la documentación entregada.

### Condiciones de cesión del uso de los datos

1. Los derechos de uso de los datos son válidos única y exclusivamente para uso interno o para llevar a cabo estudios o proyectos propios o destinados a terceros.
2. Los usuarios no pueden utilizar la información para otros fines los que están autorizados expresamente y siempre deben hacer constar la procedencia de la información: "Ayuntamiento de Barcelona - Información de base y cartografía (IBC)". Por otra parte, el Ayuntamiento o sus representantes pueden reclamar el pago de los usos realizados, además de las indemnizaciones pertinentes por daños y perjuicios.
3. Los usuarios no pueden ceder los datos obtenidos, ni total ni parcialmente, a terceros sin autorización expresa del Ayuntamiento de Barcelona o de sus representantes.
4. Los datos proporcionados a los usuarios son copia fiel de los datos integrados, hasta la fecha de hoy, a las bases de datos cartográficas del Ayuntamiento de Barcelona (IMI-IBC). Por tanto, no nos hacemos responsables de los posibles errores u omisiones que detecten los usuarios o terceros, ni de los posibles perjuicios que se deriven del uso de esta información.

Assumpte: **Serveis afectats d'Enllumenat Públic.**

Benvolguts senyors:

Barcelona, 2 de de Diciembre de 2024

En referència a la seva sol·licitud, s'adjunta la documentació dels serveis afectats d'enllumenat públic.

Tanmateix, fem constar que les dades facilitades son a títol orientatiu i que no es podrà eludir cap responsabilitat al·legant que la informació aportada sigui defectuosa, atès que pot resultar afectada per modificacions pendents del nostre entorn gràfic o bé per obres que es puguin realitzar des del transcurs d'aquesta petició fins a la execució del seu projecte.

Caldrà respectar i per tant complir les disposicions legals vigents quant a distàncies de seguretat entre els paral·lelismes i creuaments amb altres serveis, així com col·locar les proteccions adequades en cas de ser necessari.

No està permès fer us dels pericons ni tubulars de la instal·lació d'enllumenat.

El lliurament d'aquesta informació no suposa l'autorització ni la conformitat per part d'Enllumenat públic de Barcelona al projecte d'obra en curs, ni exigeix als executors de l'obra de les responsabilitats per danys i perjudicis directes o indirectes causats en les instal·lacions d'Enllumenat públic.

En el cas que, tant en fase de projecte com en fase d'obra, es detecti una possible afectació a la instal·lació d'Enllumenat públic, caldrà informar al Departament d'enllumenat, a Cristina Collado, via telefònica al 932914380 i via mail a [ccollado@bcn.cat](mailto:ccollado@bcn.cat).

En cas de produir-se danys en les instal·lacions, caldrà comunicar-ho immediatament al Departament d'enllumenat públic de Barcelona i les actuacions derivades que siguin necessàries per restablir el servei es realitzaran per part del mantenidor de la zona a càrrec de les obres. Es reserva el dret d'emprendre les accions legals que considerin oportunes, així com el dret a reclamar les indemnitzacions pels danys i perjudicis causats. A més, tots els danys i perjudicis directes o indirectes que es puguin derivar a tercers, siguin materials o personals, també seran per compte i risc del promotor o executor de l'obra.

Restem a la seva disposició per a qualsevol dubte o aclariment.

**Asunto: Servicios afectados de la red semafórica y de regulación dinámica del tráfico.**

Barcelona, 2 de Diciembre de 2024

Apreciados usuarios, Apreciadas usuarias:

En referencia a vuestra solicitud, se adjunta la documentación de los servicios subterráneos existentes de la red semafórica y de regulación dinámica del tráfico.

Aun así, hacemos constar que los datos facilitados lo son a título orientativo, tienen carácter de esquema y que no se podrá eludir cualquier responsabilidad ni alegar que la información aportada sea defectuosa, dado que pueda resultar afectada por modificaciones pendientes de nuestro entorno gráfico o bien por obras que se puedan realizar desde el transcurso de esta petición hasta la ejecución de su proyecto.

Se deberán respetar, y por lo tanto cumplir, todas las disposiciones legales vigentes en cuanto a distancias de seguridad entre los paralelismos y cruces con otros servicios, así como colocar las protecciones adecuadas en caso de ser necesarias.

No se está permitido hacer uso de las arquetas ni tubulares de la instalación de regulación semafórica y dinámica del tráfico.

La entrega de esta información no supone la autorización ni la conformidad por parte del Departament d'Espai Urbà del Ayuntamiento de Barcelona al proyecto de obra en curso, ni exime a los ejecutores de la obra de las responsabilidades por daños y perjuicios directos o indirectos que puedan ser causados en las instalaciones municipales.

En el supuesto de que, tanto en fase de proyecto como en fase de obra, se detecte una posible afectación a la instalación de regulación semafórica y dinámica del tráfico, hará falta que se informe al Departament d'Espai Urbà, vía telefónica al 932914198 / 934023425 o vía correo electrónico a [SemaforsReps@bcn.cat](mailto:SemaforsReps@bcn.cat).





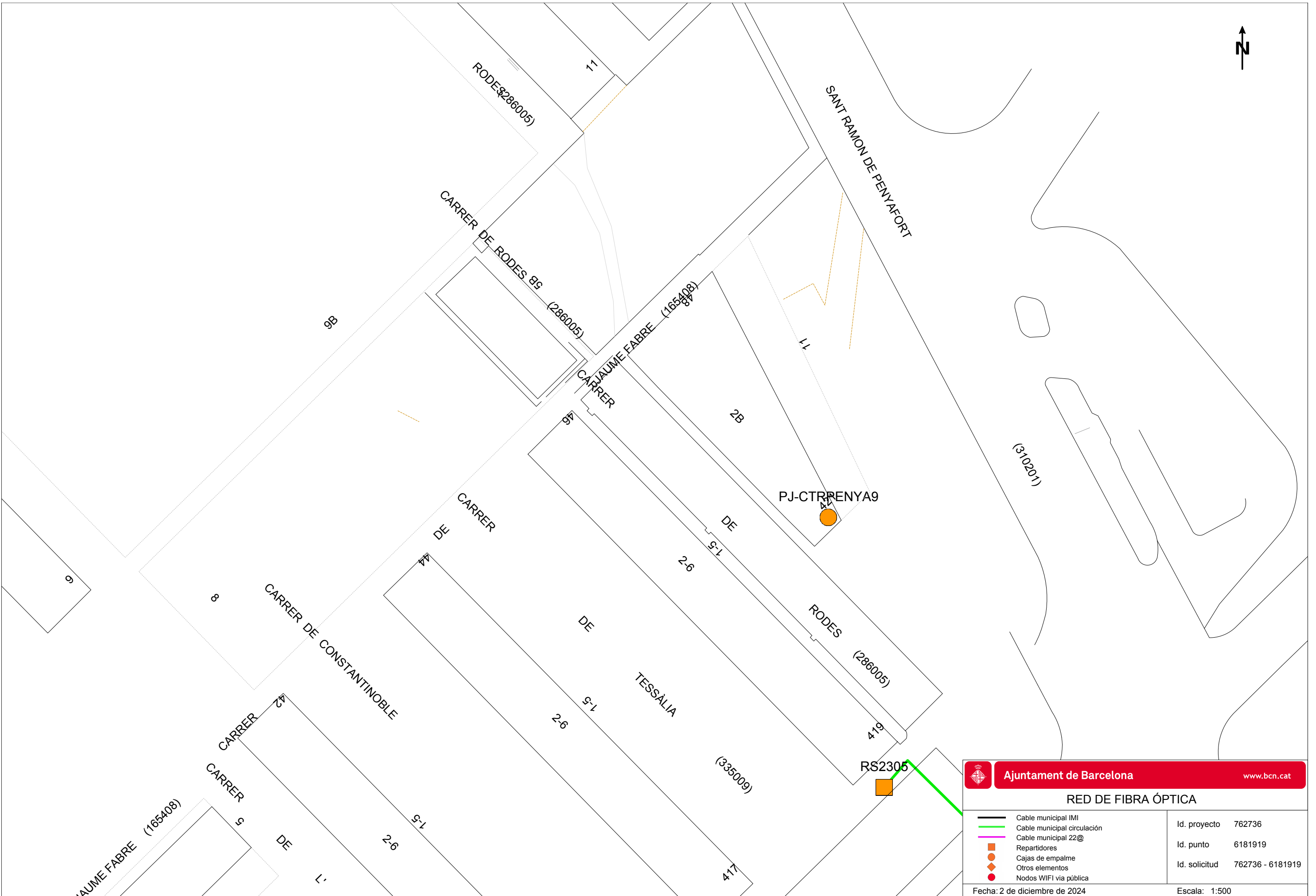

En caso de que se produzcan daños en las instalaciones, hará falta que lo comuniquen inmediatamente al Departament d'Espai Urbà, y las actuaciones derivadas que sean necesarias para el establecimiento de la normalidad en el servicio se realizarán por parte de la empresa de mantenimiento de la zona a cargo de las obras.

Se reserva el derecho de emprender las acciones legales que se consideren oportunas, así como también el derecho a reclamar las indemnizaciones por los daños y perjuicios causados. Además, todos los daños y perjuicios directos o indirectos que se puedan derivar a terceros, sean materiales o personales, también serán a cuenta y riesgo del promotor o ejecutor de la obra.

Quedamos a su disposición para cualquier duda o aclaración.



**RED DE FIBRA ÓPTICA**

-  Cable municipal IMI
-  Cable municipal circulación
-  Cable municipal 22@
-  Repartidores
-  Cajas de empalme
-  Otros elementos
-  Nodos WIFI via pública

Id. proyecto	762736
Id. punto	6181919
Id. solicitud	762736 - 6181919





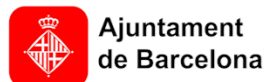
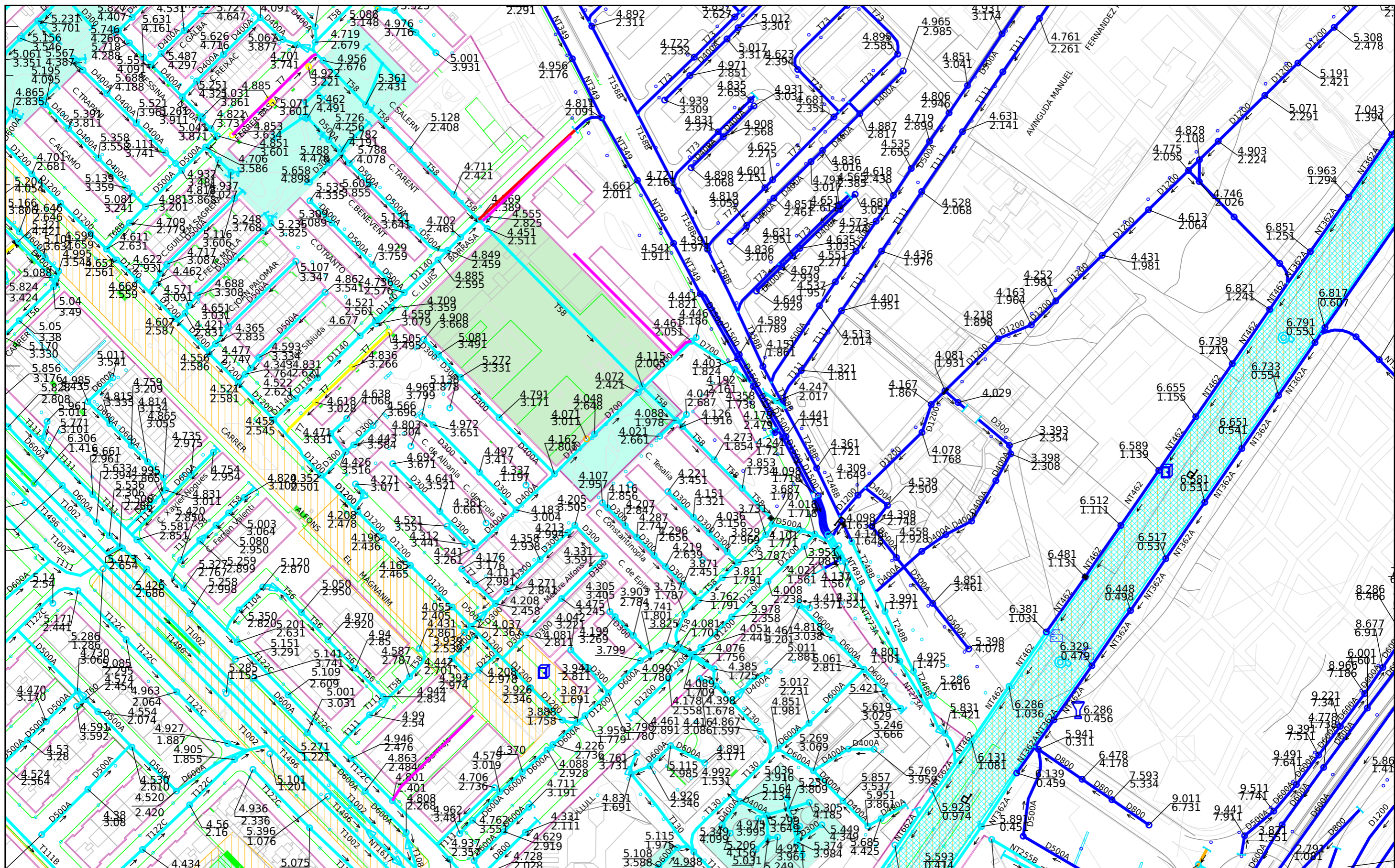

Barcelona  
Cicle de  
l'Aigua SA

**XARXA DE CLAVEGUERAM: GEOMETRIA**  
Codi 762736-1906 Enderroc Rodes

Projecció UTM. ETRS89 Escal 1/2000  
Coordenada centre: (434753.54;4585116.98) m.

Data 02-12-202  
: 4

**LLEGGENDA**

**XARXA PLANIFICADA**

- Anti-Inundació T10 o Mixta
- Antiabocament
- Anti-Inundació T >> 10
- Desenvolupament de la xarxa

**XARXA EXISTENT**

- Xarxa Aj. Barcelona
- Xarxa altres organismes
- Clavegueró longitudinal particular
- Xarxa fora de servei

- Zona en
- Zona en obres

# LLEGENDA DELS PLÀNOLS D'INFORMES DE XARXA DE CLAVEGUERAM

## XARXA EXISTENT

	<p><b>Col.lector</b> (La fletxa indica el sentit de les aigües) Exemple denominació: - D600A: Tub Ø600 mm - T111: Claveguera 111dm² de secció</p>		Canvi de secció
<p>Cota tapa Cota solera</p>	<p><b>Pou de registre</b></p>		<p>Inici de claveguera } (el grafisme no representa amb exactitud la longitud del tram)</p> <p>Capçalera de xarxa }</p>
<p>(Volum m3)</p>	<p><b>Dipòsit Existent</b></p>		Punt d'abocament
	Entronc		Fossar de sedimentació
	Embornal		Clapeta
	Reixa		Punt amb desperfectes greus
	Comporta		Singularitat a la claveguera
	Finestra de connexió		Estació de bombament
	Sobreixidor		Velocímetre
	Envà total		Estació de qualitat
	Envà parcial		Limnímetre
	Canvi de sentit de circulació (Punt alt)		Estació remota
	Ràpid		Pluviòmetre
	Salt		
	Sifó		
	<b>Cambra</b> (Representa la seva geometria)		

## XARXA PLANIFICADA

ANTI-INUNDACIÓ T>10 EXCLUSIVAMENT I MIXTE	DESENVOLUPAMENT DE XARXA	ANTIABOCAMENT EXCLUSIVAMENT	ANTI-INUNDACIÓ T>10 EXCLUSIVAMENT	
<p>Codi [HxV]</p>	<p>Codi [HxV]</p>	<p>Codi [HxV]</p>	<p>Codi [HxV]</p>	<p><b>Col.lector planificat</b> - [HxV] Secció rectangular - (HxV) Secció amb volta</p>
				Tapa estanca
				Envà total planificat
				Envà parcial planificat
<p>Cota connexió</p>	<p>Cota connexió</p>	<p>Cota connexió</p>	<p>Cota connexió</p>	Comporta planificada
<p>Codi Volum m3</p>	<p>Codi Volum m3</p>	<p>Codi Volum m3</p>	<p>Codi Volum m3</p>	Connexió planificada
<p>Codi Volum m3</p>	<p>Codi Volum m3</p>	<p>Codi Volum m3</p>	<p>Codi Volum m3</p>	Dipòsit planificat

Barcelona, 2 de de Diciembre de 2024

Senyors,

D'acord amb la seva sol·licitud, ens plau adjuntar-vos la següent informació relativa als serveis públics del subsòl existents i planificats, gestionats per la nostra empresa, al sector previst al seu projecte:

TIPUS DE PLÀNOL	OBSERVACIONS
Clavegueram	(veure punts a continuació)
Fibra Òptica	(veure punts a continuació)
Aprofitament de recursos hídrics alternatius	(veure punts a continuació)
Mines i refugis de guerra	(veure punts a continuació)
Recollida Pneumàtica (*)	(*) Els plànols de la xarxa de Recollida Pneumàtica es troben ubicats a la següent adreça: <a href="http://www.bcasa.cat/CAT/solicitud-informacio.asp">http://www.bcasa.cat/CAT/solicitud-informacio.asp</a>

#### XARXA DE CLAVEGUERAM

- Per a interpretar correctament el plànol de **geometria de la xarxa de clavegueram**, necessiteu accedir al catàleg de *Tipologies de seccions de clavegueram*. Aquesta informació relativa als plànols de xarxa de clavegueram la podeu consultar a l'adreça d'Internet: <http://www.bcasa.cat/CAT/solicitud-informacio.asp>. En aquesta pàgina Web, la primera vegada que s'hi accedeix s'ha d'omplir un petit formulari de registre per demanar el vostre nom d'usuari i password si no el teniu ja. Un cop el rebeu podreu accedir-hi i visualitzar la documentació que us interessi o bé descarregar-la en Acrobat Reader.
- Pel que respecta a les *Simbologies* que apareixen al plànol de geometria de la xarxa de clavegueram, s'inclou en l'enviament la llegenda tipus, tot i que també la trobareu a l'esmentada adreça d'Internet.
- La informació facilitada referent a la xarxa de clavegueram planificada s'ha extret del *Pla Integral de Clavegueram de Barcelona* (PICBA'06). La consignació d'aquesta informació no exclou la realització d'un estudi de detall de les obres requerides per al drenatge de la zona i de la conca afectada, ni la redacció dels projectes constructius corresponents.
- En la realització de projectes d'urbanització i/o projectes que incideixin sobre el drenatge urbà, s'haurà de preveure la col·locació d'un cert nombre de nous embornals (de reixa i bústia). Per això caldrà tenir en compte els *Plànols de previsió de nous embornals per Districtes* i els *Criteris de densitat de col·locació d'embornals*, que es troben a la mateixa adreça d'Internet esmentada a dalt.

- Per a la sol·licitud de connexió de les finques a la xarxa de clavegueram, així com qualsevol informació relativa a les connexions existents, s'hauria d'adreçar al Servei de Gestió de Claveguerons de la Direcció de Projecte i Obres de Barcelona Cicle de l'Aigua, situat al carrer Rocafort, 100 baixos 3. 08015 Barcelona (Telèfon: 932 896 890), o contactar amb el seu Cap de Servei Enrique Gil ([egilb@bcn.cat](mailto:egilb@bcn.cat)).
- D'altra banda, si bé l'esmentat Servei de Gestió de Claveguerons pot disposar d'informació relativa a la situació i característiques dels claveguerons de les finques particulars, existeix una altra possible via de trobar aquesta informació si estava continguda al projecte original de l'edifici. Es tracta de l'Arxiu Administratiu de la ciutat: c/ Bisbe Caçador, 4. 08002 Barcelona (Telèfon: 932 956 800).
- Finalment, per poder consultar plànols "as-built" dels projectes d'algunes obres del període pre-olímpic, existeix un arxiu tècnic municipal al c/ Ciutat de Granada 111. 08018 Barcelona.

#### XARXA DE FIBRA ÒPTICA PER L'INTERIOR DEL CLAVEGUERAM

- En aquests **plànols de xarxes de fibra òptica**, s'informa exclusivament de les conduccions portafibra òptica instal·lades per l'interior del clavegueram. No s'informa, per tant, de les xarxes que discorren en rassa per fora de les clavegueres, que s'han de demanar a les diferents companyies de telecomunicacions que operen a la ciutat.
- Si es preveu l'afecció a alguna claveguera que contingui tubs portafibra, es podrà consultar telefònicament a Barcelona Cicle de l'Aigua, S.A. el número de tubs presents, així com les companyies propietàries de cadascun d'ells. Però la gestió de les afeccions, i inclús la ratificació d'aquestes dades, s'haurà de realitzar amb cada companyia afectada.

#### XARXA D'APROFITAMENT DE RECURSOS HÍDRICS ALTERNATIUS

- Per a interpretar correctament els **plànols de xarxes d'aigua no potable (recursos hídrics alternatius)**, al caixetí del plànol apareixen les simbologies més rellevants.
- Si es preveu l'afecció a les xarxes d'aigua no potable i es vol conèixer amb més detall els diferents equips o elements compresos a l'interior de les arquetes, es podrà consultar telefònicament a Barcelona Cicle de l'Aigua, S.A. aquesta informació.
- La informació facilitada referent a la xarxa d'aprofitament d'aigües freàtiques planificada s'ha extret del Pla Tècnic per l'Aprofitament dels Recursos Hídrics Alternatius a Barcelona (2009). La consignació d'aquesta informació no exclou la realització d'un estudi de detall de les obres requerides per al subministrament d'aigua no potable per a usos municipals, ni la redacció dels projectes constructius corresponents.

## **MINES I REFUGIS DE LA GUERRA**

Tant la informació de mines com la de refugis és molt antiga, d'origens diversos, molt sovint no és verificable in situ, i per tant té una fiabilitat relativa.

### **Mines:**

- En general les mines són de titularitat privada.
- És possible que per algunes mines es disposi d'informació addicional en forma de plànols històrics.
- Per qualsevol tema relacionat amb les Mines d'Aigua, s'hauria d'adreçar a M<sup>a</sup> José Chesa ([mjchesam@bcn.cat](mailto:mjchesam@bcn.cat)) de la *Direcció de Planificació i Innovació*. Barcelona Cicle de l'Aigua, S.A., c/ Acer 16, 08038 Barcelona (Telèfon: 932 896 800).

### **Refugis:**

- És possible que per alguns refugis es disposi d'informació addicional en forma de plànols històrics.
- Per qualsevol tema relacionat amb els Refugis de Guerra s'hauria d'adreçar al Museu d'Història de la Ciutat, al Servei d'Arqueologia (Tel. 932 564 190).

## **CONSIDERACIONS GENERALS:**

- La informació subministrada servirà exclusivament per a l'ús exposat pel peticionari en el seu escrit de sol·licitud, i tindrà una validesa màxima de 6 mesos.
- Quan al plànol aparegui una àrea identificada amb una trama verda de **zona en projecte** (veure llegenda), això significa que Barcelona Cicle de l'Aigua, S.A. ha redactat un projecte de xarxes a la zona, que podria eventualment interferir amb altres serveis, infraestructures o inclús amb els accessos als futurs edificis; per això, es recomana que el receptor de l'informe es posi en contacte amb Barcelona Cicle de l'Aigua, S.A. per conèixer els detalls d'aquest projecte. El mateix aplica si apareix una àrea identificada amb una trama taronja de **zona en obres**.
- Les dades dels plànols adjunts i la informació disponible s'ofereixen a títol orientatiu, degut a que tant les instal·lacions com el seu entorn poden veure's sotmeses a modificacions, especialment a les àrees indicades als plànols com a zones en obres.
- En el cas que es doni informació corresponent a altres municipis de l'Àrea Metropolitana, aquesta pot ser incompleta o no ajustada a la realitat. Per completar-la s'hauran de consultar els serveis tècnics dels Ajuntaments corresponents.
- Si es preveu l'afecció a algun dels serveis urbans municipals, cal elaborar un estudi i valoració d'aquests, i en aquest sentit els recordem l'obligatorietat de remetre'ns el projecte per tal d'emetre l'informe preceptiu a l'atenció de:

Sr. Anna Massó ([amasso@bcn.cat](mailto:amasso@bcn.cat)) o Sr. Viçens Gonzalez del Bao ([vgonzalezdelbao@bcn.cat](mailto:vgonzalezdelbao@bcn.cat)), del Departament d'Informació de Projectes i Recepcions. Ajuntament de Barcelona. c/ Torrent de l'Olla, 218 – 220, 2a planta. 08012 Barcelona (Telèfon: 93 291 41 97).

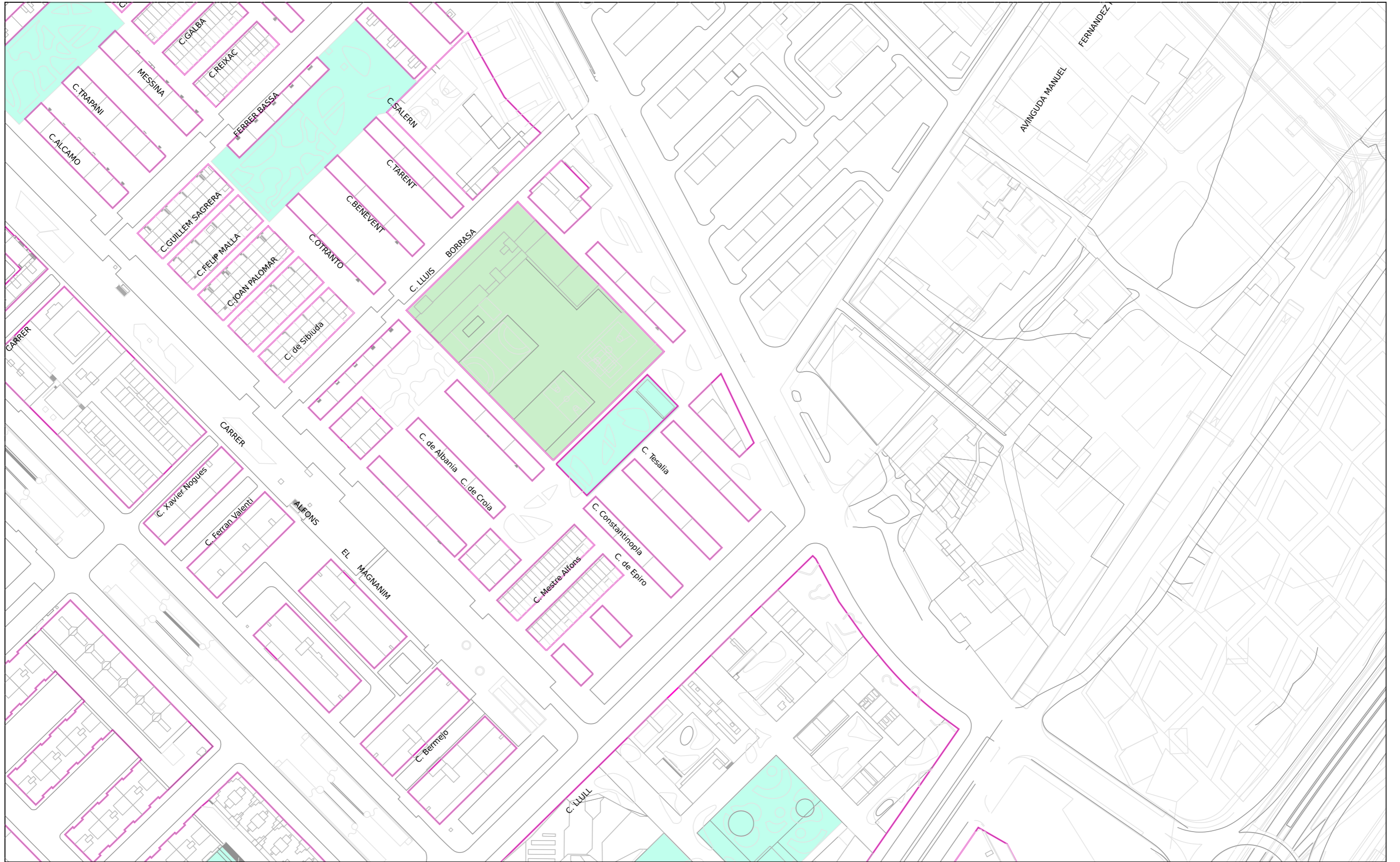

**XARXA DE FIBRA ÒPTICA PEL CLAVEGUERAM**  
 Codi 762736-1906 Enderroc Rodes

Projecció UTM. ETRS89 Escala:1/2000  
 Coordinada centre: (434753.54;4585116.98) m.

Data:02-12-202  
 4

**LLEGENDA**

- Xarxa projectada
- Xarxa en construcció
- Xarxa existent
- Arqueta de fibra òptica

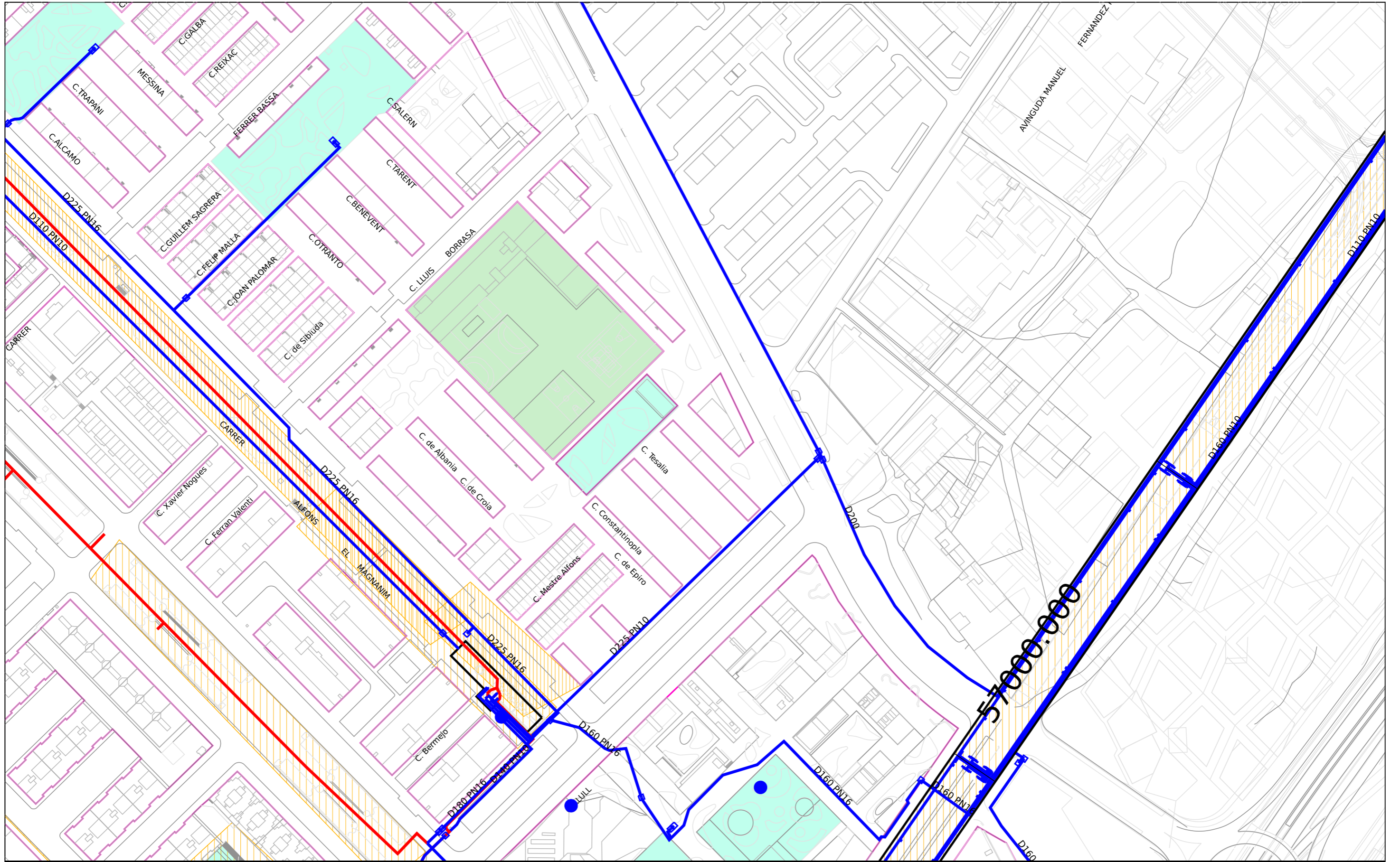

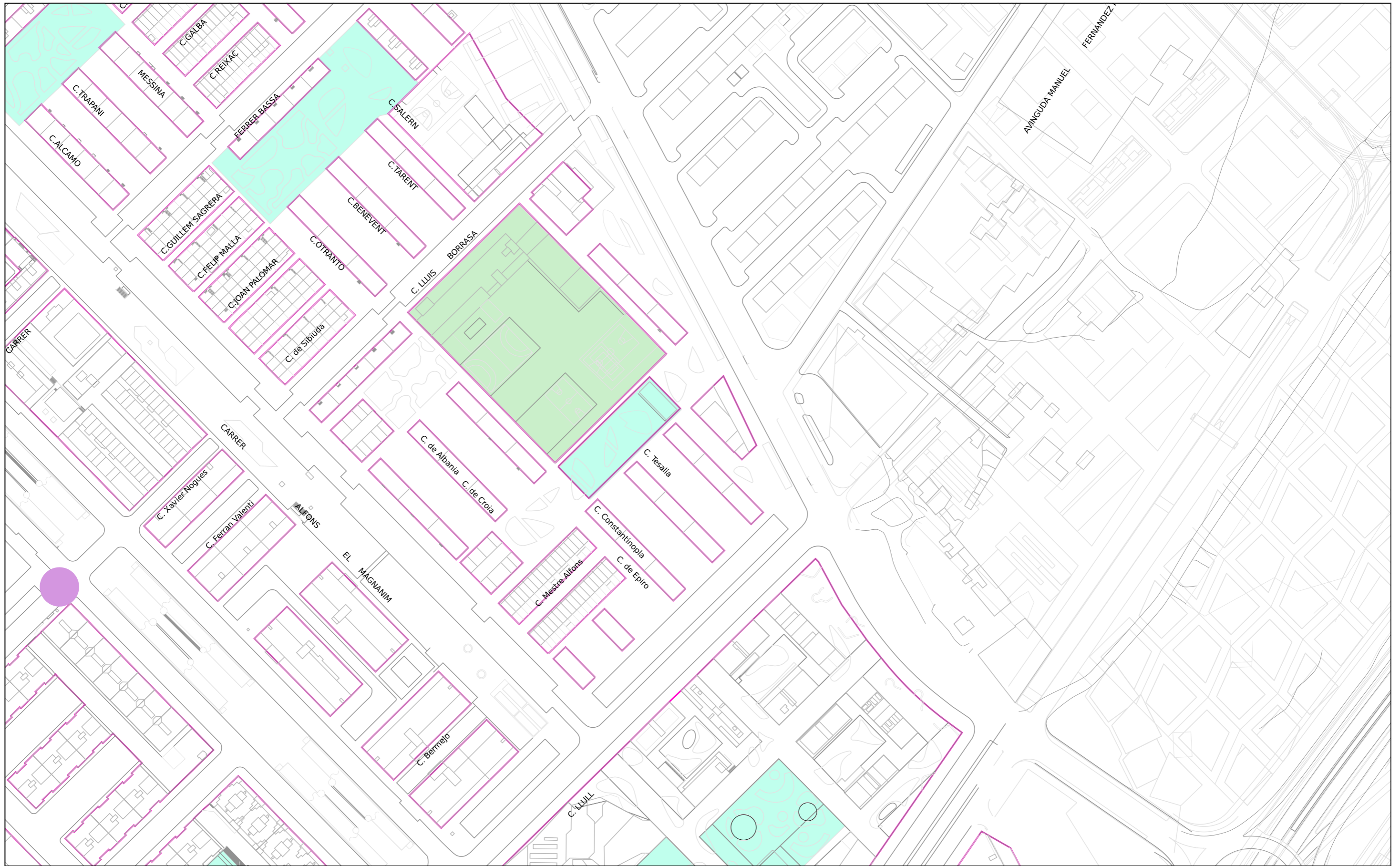



Barcelona  
Cicle de  
l'Aigua SA

**REFUGIS DE GUERRA I MINES A BARCELONA**  
Codi 762736-1906 Enderroc Rodes

Data 02-12-202  
: 4

Projecció UTM. ETRS89 Escala 1/2000  
Coordenada centre: (434753.54;4585116.98) m.



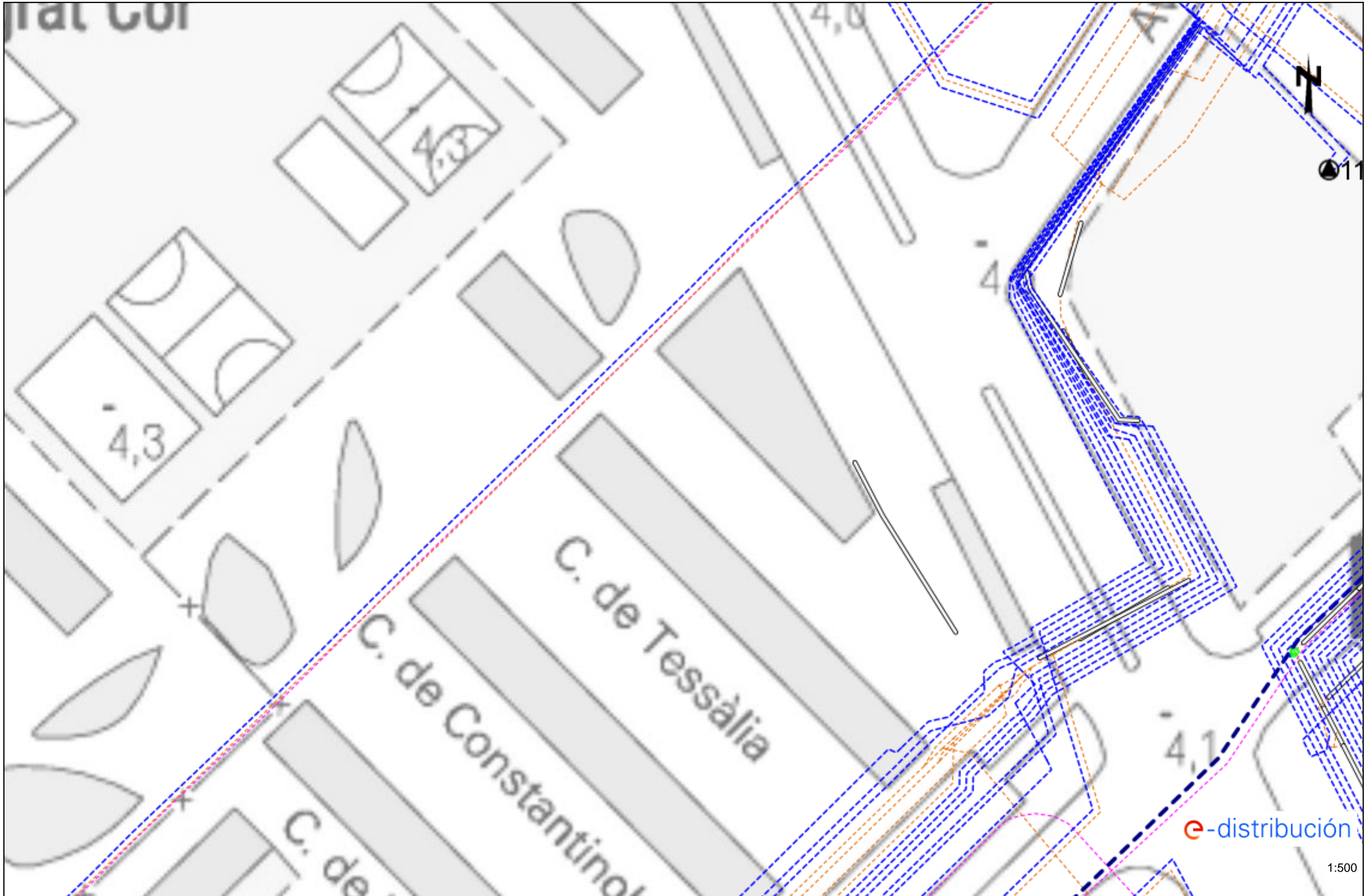

**LLEGENDA**

-  Refugi de guerra (sense dades geomètriques específiques)
-  Refugi de guerra (amb dades geomètriques específiques)
-  Mina d'aigua

















### Tramos AT

	Aéreo
	Subterráneo o Submarino
	Aereo Fuera de Servicio
	Subterráneo o Submarino Fuera de Servicio





### Tramos MT

	Aéreo desnudo
	Aéreo
	Subterráneo o Submarino
	Aéreo Trenzado Fuera de Servicio
	Aéreo Desnudo Fuera de Servicio
	Subterráneo Fuera de Servicio

### Tramos BT

	Aéreo Trenzado
	Aéreo desnudo
	Subterráneo o Submarino
	Aéreo Trenzado Fuera de Servicio
	Aéreo Desnudo Fuera de Servicio
	Subterráneo Fuera de Servicio

### Trazas AT

	Aérea AT
	Subterránea AT
	Canalización
	Galería de servicio



### Trazas MT

	Aérea MT
	Subterránea MT
	Canalización
	Galería de servicio





### Trazas BT

	Aérea BT
	Subterránea BT
	Canalización
	Galería de servicio

### Subestaciones AT

	Subestación
	Subestación Fuera de Servicio

### Centros de Distribución

	PT
	Centro de Distribución
	PT Fuera de Servicio
	Centro de Distribucion Fuera de Servicio

### Comunicaciones

	Nodos FO
	Subterráneo
	Aéreo

### Arquetas

	AT
	MT
	BT

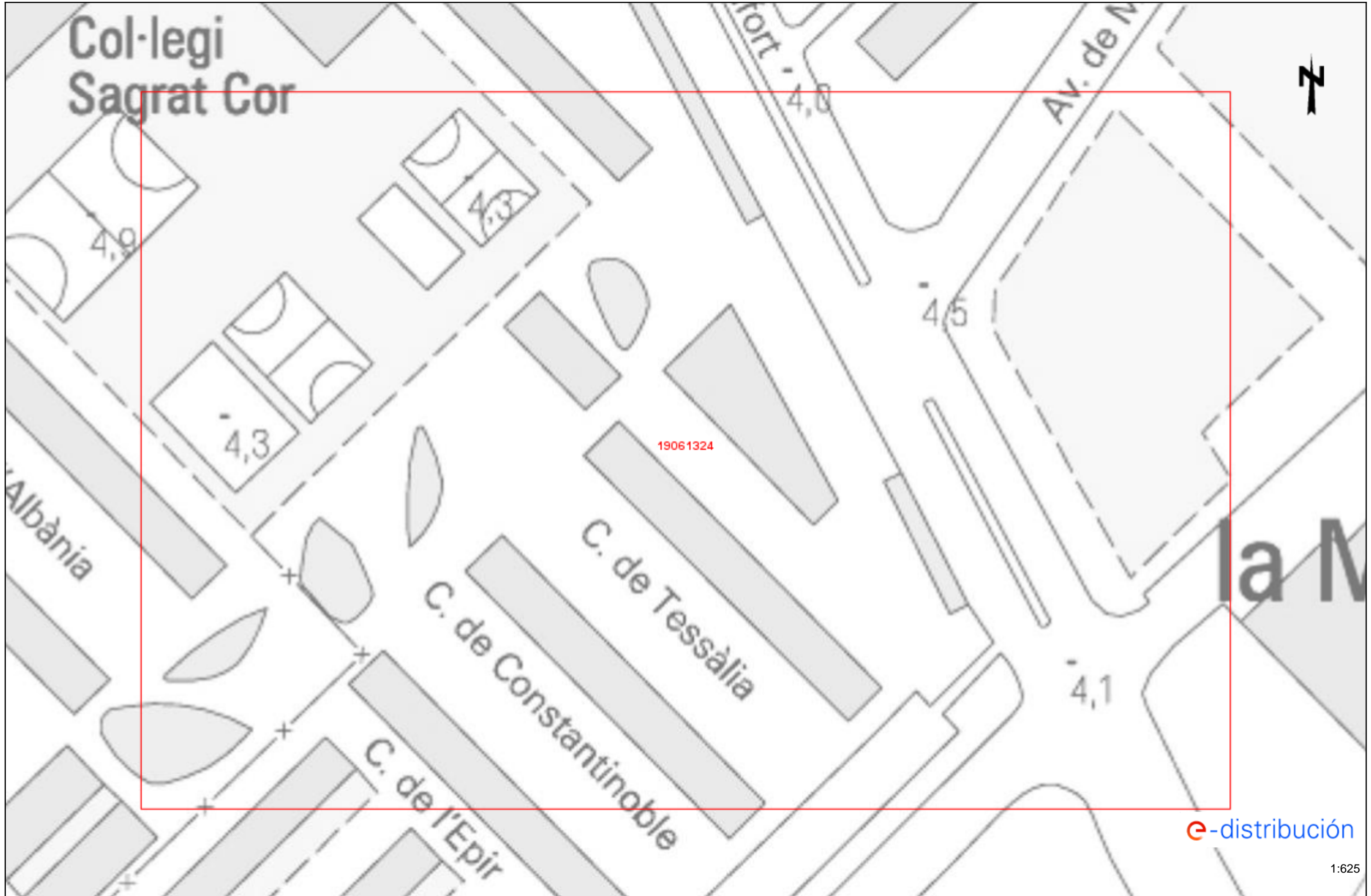

## Información operarios empresas contratistas y subcontratistas

Apertura de Zanjas.

**1º** Tener datos de servicios eléctricos

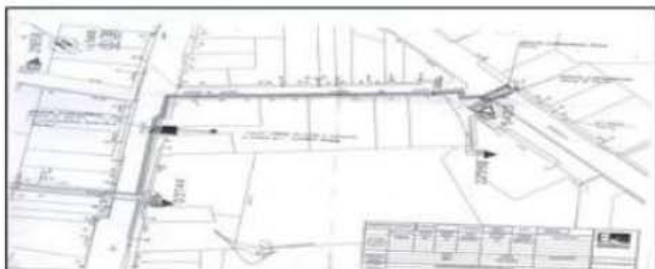

**2º** Delimitación y señalización Zona de Trabajo



**3º** Detección de servicios eléctricos



**4º** Catas manuales de servicios



**5º** Apertura de zanja

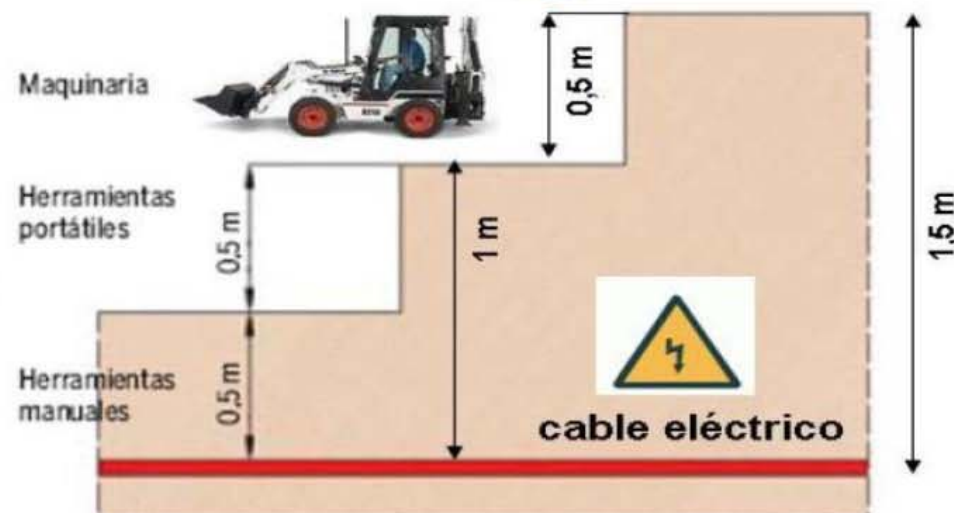

**RECOMENDACIONES BÁSICAS EN LA REALIZACIÓN DE OBRAS CON EXISTENCIA DE RED ELÉCTRICA**

**RECOMENDACIONES DE SEGURIDAD**

1. Como cumplimiento del artículo 24 apartado 2 de la Ley 31 de 1995 de Prevención de Riesgos Laborales, les informamos de los riesgos inherentes a la propia instalación eléctrica: riesgo de paso de corriente y riesgo de cortocircuito.
2. El personal que efectúe la apertura, en el momento de realización de catas para la localización de cables eléctricos, añada a su equipo de protección individual (EPI), elementos que aumenten la seguridad personal ante posibles contactos eléctricos, directos e indirectos, y cortocircuitos, tales como:
  - a) Guantes aislantes que se puedan colocar debajo de los de protección mecánica.
  - b) Botas aislantes
  - c) Gafas de protección
3. Señalizar la zona de existencia de cables.
4. No descubrir los cables hasta que no sea necesario.
5. Mantener descubiertos los cables el menor tiempo posible.
6. Si se ha de trabajar en proximidad de cables descubiertos, taparlos con placas de neopreno y si están en el paso de personas disponer de elementos que eviten pisar los cables.
7. Sujetar los cables mediante placas de neopreno y cuerdas aislantes, si por motivos de ejecución de la obra hubiera cables descolgados, de forma que no queden forzados ni con ángulos cerrados, de forma que mantengan su posición inicial.
8. Realizar las operaciones 5 y 6 bajo supervisión de personal cualificado.

**RECOMENDACIONES BÁSICAS EN LA REALIZACIÓN DE OBRAS CON EXISTENCIA DE RED ELÉCTRICA**

**RECOMENDACIONES PARA LA REALIZACIÓN DE CATAS**

Realizar las catas manualmente, ayudándose de la paleta para hacer micro catas de 20 cm. de profundidad.

Se recomienda que la anchura de la cata sea de 60 cm. en el sentido de la canalización y de 50 cm. como mínimo en sentido transversal a cada lado de:

- La futura traza de la canalización.
- La cota del eje de la canalización.

**RESTITUCIÓN DE LAS PROTECCIONES DE LOS CABLES**

Las líneas eléctricas deben quedar protegidas de posibles agresiones externas, y por ello se han de señalar y proteger. Una vez se haya descubierto un cable o cables eléctricos se debe restituir las protecciones tal como indica la figura siguiente y atendiendo a los procedimientos de EDISTRIBUCIÓN Redes Digitales S.L.U. DMH001 (MT) y CML003 (BT).

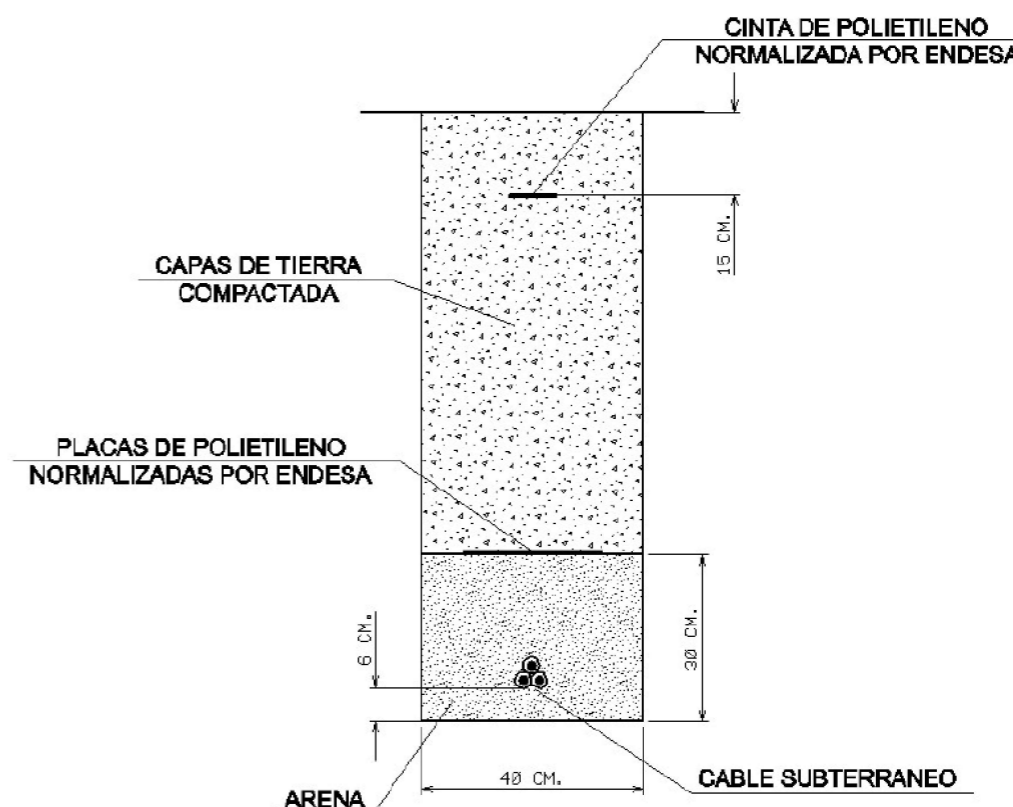

**RECOMENDACIONES BÁSICAS EN LA REALIZACIÓN DE OBRAS CON EXISTENCIA DE RED ELÉCTRICA**

En caso de dudas o configuraciones complejas, consultar con la Zona de Distribución correspondiente de EDISTRIBUCIÓN Redes Digitales S.L.U.

Todas estas indicaciones quedan supeditadas a las instrucciones puntuales del personal técnico de EDISTRIBUCIÓN Redes Digitales S.L.U.

**SEPARACIÓN DE SERVICIOS**

Se debe seguir lo ordenado en el Decreto 120/1992 de 28 de Abril, modificado parcialmente por el Decreto 196/1992, así como lo indicado en la Orden del 5 de julio de 1993 (DOG 1782 11-8-93).



Ref: 762736

Señores:

En relación a su solicitud con fecha 02/12/2024, Ref: 762736, les adjuntamos el grafiado de los planos solicitados correspondientes a las instalaciones subterráneas de EDISTRIBUCIÓN Redes Digitales S.L.U.

Por otro lado, les indicamos que los datos facilitados son a título orientativo, ya que pueden haber resultado afectados por la topografía del terreno y/o otros trabajos, y tienen validez para el proyecto.

Les recordamos que de acuerdo con la Orden TIC 341 de 22 de julio a la hora de la ejecución de este proyecto, deberán volver a solicitarnos servicios y, dependiendo de la zona de afectación, realizar el reconocimiento y firma de la Acta de Control.

Quedamos a su disposición para cualquier duda y aprovechamos la ocasión para saludarles.

Anexos:

Planos, numerados 762736 - 19061324 - AT-MT, 762736 - 19061355 - BT

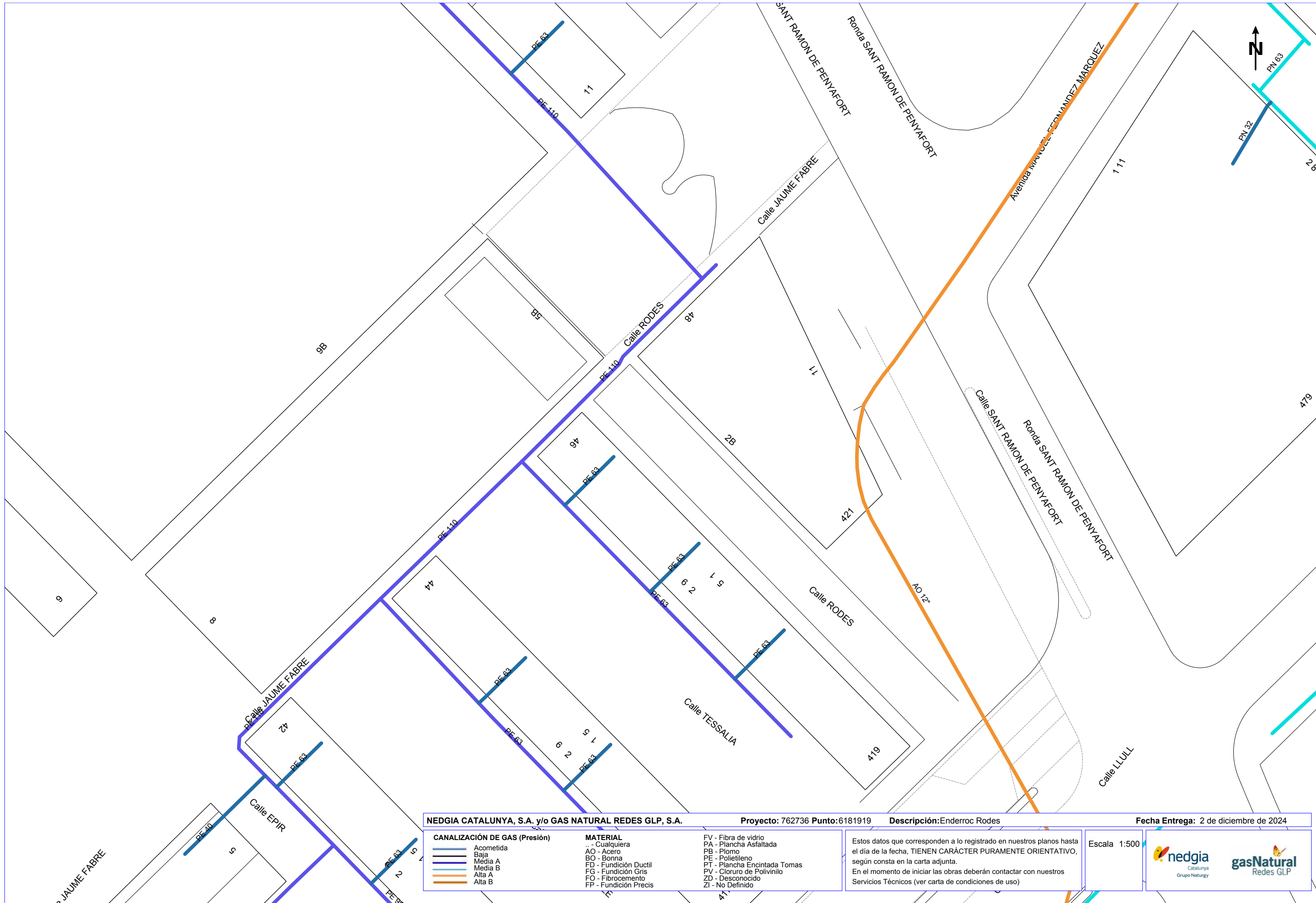

<b>NEDGIA CATALUNYA, S.A. y/o GAS NATURAL REDES GLP, S.A.</b>		<b>Proyecto:</b> 762736 Punto:6181919	<b>Descripción:</b> Enderroc Rodes	<b>Fecha Entrega:</b> 2 de diciembre de 2024
<b>CANALIZACIÓN DE GAS (Presión)</b> 	<b>MATERIAL</b> .. - Cualquiera AO - Acero BO - Bonna FD - Fundición Ductil FG - Fundición Gris FO - Fibrocemento FP - Fundición Precis	FV - Fibra de vidrio PA - Plancha Asfaltada PB - Plomo PE - Polietileno PT - Plancha Encintada Tomas PV - Cloruro de Polivinilo ZD - Desconocido ZI - No Definido	Estos datos que corresponden a lo registrado en nuestros planos hasta el día de la fecha, TIENEN CARÁCTER PURAMENTE ORIENTATIVO, según consta en la carta adjunta. En el momento de iniciar las obras deberán contactar con nuestros Servicios Técnicos (ver carta de condiciones de uso)	
			Escala 1:500	

## Condicionantes Particulares Nedgia Catalunya, S.A.

Es de nuestro interés poner en su conocimiento los condicionantes que habrá de observar en los trabajos en proximidad de instalaciones propiedad de Nedgia Catalunya, S.A. y/o Gas Natural Redes GLP, S.A. (en adelante NEDGIA):

- La información aportada es confidencial y de uso exclusivo para el que se solicita, siendo responsabilidad del solicitante el uso indebido de la misma.
- El plano que se les envía refleja la situación aproximada de las instalaciones propiedad de NEDGIA.
- Los datos contenidos en los planos tienen carácter orientativo: corresponden a lo registrado en nuestros archivos hasta el día de la fecha, lo cual no puede ser interpretado como garantía absoluta de responder fielmente a la realidad de la ubicación de las instalaciones grafiadas.
- La información refleja la situación de las redes en el momento de su instalación. Esta información puede haber variado desde entonces por actuaciones de terceros en la zona, de forma que tanto la posición de la red, como las referencias fijas pueden haber sido alteradas respecto a lo reflejado en los planos. En consecuencia, por razones de seguridad se recomienda realizar los trabajos de excavación a mano en las inmediaciones de las redes de NEDGIA.
- **Si el inicio de la ejecución material de los trabajos objeto de esta solicitud es posterior a tres meses de la fecha actual, deberá solicitar de nuevo los servicios existentes para garantizar el grado de actualización de la información.**
- El envío de esta información no supone la autorización ni conformidad por parte de NEDGIA al proyecto de obra en curso, ni exonera a quienes lo ejecutaran de las responsabilidades en que incurran por daños y perjuicios a nuestras instalaciones.
- En la zona solicitada pueden existir instalaciones de gas propiedad de clientes cuyos trazados no se han incluido en los planos anexados.
- La entidad solicitante comunicará el inicio de sus actividades a NEDGIA **al menos con 72 horas de antelación**, dirigiéndose a Servicios Técnicos de la provincia correspondiente, enviando al efecto el escrito que se anexa al final de estos condicionantes. **Es imprescindible citar en la misma la referencia indicada en la solicitud de la información a través de la plataforma de internet.** La dirección de envío de esta documentación es [inicio@nedgia.es](mailto:inicio@nedgia.es).
- Si fuera necesario realizar calas de investigación deberán realizarse en presencia de personal de NEDGIA.
- **El Grupo Naturgy ha tomado la decisión de introducir paulatinamente la tubería de polietileno PE 100 de color negro para la distribución de gas.**
  - o El tubo de PE 100 negro se identifica con franjas longitudinales amarillas distribuidas uniformemente por toda la superficie del tubo. De esta forma se diferencia de otros tubos negros utilizados en otros servicios como por ejemplo la distribución de agua que utiliza PE 100 negro con franjas azules.
  - o **Las franjas longitudinales serán (4) para todos los diámetros hasta 200 mm y seis a ocho (6-8) para DN 250 y 315 mm, para que, al menos una franja, sea visible desde cualquier ángulo una vez colocado el tubo en la zanja.**
- o **El tubo de PE 100 negro con bandas amarillas tiene la misma instalación que el tubo de PE 100 naranja:**
  - La banda de señalización se seguirá colocando como siempre a una distancia de 20-30 cm por encima de la generatriz superior de la conducción de gas.
  - Con el tubo PE100 negro con bandas amarillas se instalarán las mismas protecciones que las utilizadas con el tubo de PE 100 naranja en instalaciones junto a otros servicios (agua, luz...etc.)
- Las tuberías e instalaciones de gas no están diseñadas para soportar sobrecarga de maquinaria pesada, por lo que si han de situarse grúas o circular vehículos sobre las mismas que pudieran originar daños, deberá ponerse esta circunstancia en conocimiento de NEDGIA con objeto de establecer los pasos necesarios debidamente señalizados y protegidos con losas de hormigón, chapas de acero o similar.
- Queda prohibido el acopio de materiales o equipos sobre las canalizaciones de gas y sus instalaciones como arquetas, tomas de potencial, respiraderos, etc., garantizándose en todo momento el acceso a la canalización de gas a fin de efectuar los trabajos de mantenimiento y conservación adecuados.
- Si se producen desmontes en las proximidades de la tubería, pudiendo en su situación final provocar deslizamientos o movimientos del terreno soporte de la conducción, deberán ser objeto de un estudio particular, determinando en cada caso, si no las hubiera, las protecciones adecuadas, al objeto de evitar los mismos.
- En el caso de uso de explosivos a menos de 300 m. de las canalizaciones de gas, su uso estará limitado, de acuerdo al condicionado específico que se fije al efecto. En todo caso, se ha de contar con una autorización especial del Órgano Territorial Competente, basada en un estudio previo de vibraciones que garantice que la velocidad de las partículas en el emplazamiento de la tubería no supere en ningún momento los 30 mm/s.
- Siempre que por la ejecución de los trabajos las instalaciones de gas afectadas queden al descubierto, se comunicará al responsable indicado de NEDGIA, procediendo el contratista a proteger y soportar la tubería de gas de acuerdo a las indicaciones de éste. Esta circunstancia se mantendrá el tiempo mínimo imprescindible y las canalizaciones se tapanán en presencia de técnicos de NEDGIA.
- Los tramos al descubierto de tuberías de acero, se protegerán con manta antirroca para evitar desperfectos en el recubrimiento y, si por cualquier circunstancia, se produjera algún daño en el mismo, será reparado antes de enterrar la canalización. En caso contrario se puede originar un punto de corrosión acelerado que desembocaría en una perforación de la tubería.
- Las tuberías de acero al carbono están protegidas contra la corrosión mediante un revestimiento aislante y un sistema eléctrico de protección catódica. Para el correcto funcionamiento de esta protección es de vital importancia la integridad de dicho revestimiento. Se comunicará a NEDGIA cualquier daño que se advierta en el mismo.
- En el caso de tuberías de acero se instalarán una o varias cajas de toma de potencial (a facilitar por NEDGIA) de acuerdo a las indicaciones de los técnicos de NEDGIA, con objeto de medir y calibrar la posible influencia de la Protección Catódica a los gasoductos y viceversa.

- En el caso de que se efectúen compactaciones, siempre se contactará con el personal de Servicio Técnico designado por NEDGIA de dicha zona para que les proporcione la normativa adecuada para llevar a cabo dicha actuación, asegurando que ésta se realizará de forma que la transmisión de vibraciones a la tubería de gas no supere los 30 mm por segundo.
- La Empresa que ejecute trabajos en las proximidades de instalaciones de NEDGIA deberá estar en posesión de los planos de las instalaciones existentes en la zona.
- Deberá comunicarse a NEDGIA la aparición de cualquier registro o accesorio complementario de la instalación de gas, identificado como tal, o que presumiblemente se crea pueda formar parte de ella, siempre que no esté definido en los planos de servicios suministrados.  
En este sentido se indica que en las proximidades de las tuberías de gas pueden existir otras canalizaciones complementarias destinadas a la transmisión de datos, por lo que deberán extremarse las precauciones cuando se realicen trabajos en sus inmediaciones.
- Si los trabajos a realizar afectan a tapas de registros, válvulas, respiraderos o tapas de acceso a instalaciones será necesario restituirlas a la nueva cota de rasante, dejando las instalaciones afectadas libres de materiales de obra.
- En el supuesto de sufrir daños en sus instalaciones, NEDGIA se reserva el derecho a emprender las acciones legales que considere oportunas, así como reclamar las indemnizaciones a que haya lugar.
- Todos los daños a personas e instalaciones que pudieran producirse como consecuencia de las obras, serán por cuenta y riesgo del promotor o ejecutor de las mismas, incluso los derivados de un eventual corte de suministro de gas.
- Con objeto de garantizar la seguridad de las personas y de las instalaciones, cuando las obras a realizar sean canalizaciones (eléctricas, agua, comunicaciones, etc.), se tendrá en cuenta la exigencia de distancias mínimas de separación en paralelismos y cruzamientos entre servicios de acuerdo a la reglamentación vigente y se debe comprobar, mediante el código de colores, la presión de la red próxima a su actuación. Se adjunta tabla resumen:

DISTANCIA	RANGO	CRUCE	PARALELISMO
MÍNIMA	MOP < 5 bar	0,2 m	0,2 m
	MOP >= 5 bar <sup>(*)</sup>	0,2 m	0,4 m
Recomendada	MOP < 5 bar	0,6 m	0,4 m
	MOP >= 5 bar <sup>(*)</sup>	0,8 m	0,6 <sup>(1)</sup> m

(1) 2,5 m en zona semiurbana y 5 m en zona rural

(\*) Para P > 16 bar y distancia < 10 metros es necesario consultar condiciones a Distribuidora.

- En el caso de que no puedan mantenerse las distancias mínimas indicadas debe informarse a NEDGIA, para adoptar las medidas de protección que se consideren convenientes de acuerdo a la siguiente puntualización:
- o Contigua a la zona de servidumbre permanente existe una zona de seguridad, definida en la Norma UNE 60.305.83, que se extiende hasta 2.5, 5 ó 10 metros a cada lado del eje de la canalización, en la cual la ejecución de la excavaciones u obras puede representar un cambio en las condiciones de seguridad de la misma y en la que no se dan las limitaciones ni se prohíben las obras incluidas como prohibidas en la zona de servidumbre de paso, siempre que se informe previamente al titular de la instalación, para la adopción de las acciones oportunas que eviten los riesgos potenciales para la canalización.
  - Los trabajos en proximidad se efectuarán con medios manuales quedando prohibido por razones de seguridad la utilización de medios mecánicos, las precauciones se intensificarán a 0,40 m sobre la cota estimada de la tubería o ante la aparición de la malla o banda amarilla de señalización, permitiéndose exclusivamente el uso de martillo mecánico de mano para la rotura del pavimento.
  - Las obras de túneles, vaciado de terrenos, perforación dirigida, etc., que pueden afectar a la tubería por debajo o lateralmente requerirán especial atención.
  - Para dar cumplimiento a la legislación vigente en materia de prevención de riesgos laborales, le informamos de los riesgos de las instalaciones:
    - o Al objeto de dar cumplimiento a lo establecido en el R.D. 171/2004 sobre coordinación de actividades empresariales, y para garantizar la seguridad de sus trabajadores, NEDGIA informa a la empresa solicitante que las instalaciones representadas en los planos adjuntos se encuentran en régimen normal de explotación, es decir, CON gas a presión.
    - o Se prohíbe hacer fuego o emplear elementos que produzcan chispas en las inmediaciones de las instalaciones de gas.
    - o En el caso de que se detecte una fuga o se perciba olor a gas, deben de suspenderse inmediatamente todo tipo de trabajos en el entorno de la instalación y avisar de inmediato al Centro de Control de Atención de Urgencias de NEDGIA, comunicando esta circunstancia.
    - o El solicitante queda obligado a adoptar las medidas preventivas que sean necesarias de acuerdo a los condicionantes de instalación mencionados anteriormente y aquellas otras que pudieran ser necesarias en función de los riesgos de la actividad a desarrollar. Así mismo queda obligado a transmitir las medidas preventivas derivadas del párrafo anterior a sus trabajadores o terceros que pudiera contratar.
    - o En la ejecución de los trabajos que realice deberá respetar lo dispuesto en el RD 1627/1997 Disposiciones Mínimas de Seguridad y Salud en Obras de Construcción.
    - o En esta información de riesgos no se contemplan los riesgos derivados del trabajo a realizar por los trabajadores de la empresa solicitante o sus empresas de contrata, siendo responsabilidad de ésta o de sus empresas de contrata la evaluación de los mismos y la adopción de las medidas preventivas que sean necesarias.
    - o Si para ello fuese necesario disponer de más información acerca de las instalaciones, rogamos nos lo soliciten por escrito y con anterioridad al inicio de los trabajos.

- o Ponemos a su disposición el teléfono del CCAU (Centro de Control de Atención de Urgencias) de NEDGIA para que comuniquen de inmediato cualquier incidencia que pueda suponer riesgo: **900.750.750 (24 horas durante todos los días del año)**

**ESTAS INSTRUCCIONES ESTARÁN DISPONIBLES PERMANENTEMENTE EN EL LUGAR DE TRABAJO**

#### **CONDICIONANTES TÉCNICOS.**

Nos ponemos a su disposición para estudiar los Condicionantes Técnicos, específicos a su tipología de obra, o las soluciones posibles para minimizar las interferencias entre las obras a ejecutar y las instalaciones de gas existentes en la zona.

Para ello, es necesario que se ponga en contacto con nosotros y que nos faciliten su documentación (planos, detalles, memorias, etc.) de la obra a realizar en las proximidades de la red de gas natural en la siguiente dirección de correo electrónico:

[SSPPgasTramitaciones@leangridsservices.com](mailto:SSPPgasTramitaciones@leangridsservices.com)

#### **MODIFICACIÓN DE INSTALACIONES.**

Si fuera necesario modificar el emplazamiento de nuestras instalaciones es preciso que, previamente al inicio de las obras, se realice por escrito la correspondiente solicitud de desvío indicando como referencia el nº de solicitud de información, al objeto de proceder a la firma del acuerdo correspondiente y efectuar el pago de la cantidad establecida.

Las solicitudes deben dirigirse a la web de la distribuidora:

[www.nedgia.es/conexiones-y-actuaciones-en-la-red/actuaciones-sobre-la-red-existente](http://www.nedgia.es/conexiones-y-actuaciones-en-la-red/actuaciones-sobre-la-red-existente)

Nedgia Catalunya, S.A.  
Gas Natural Redes GLP, S.A.

## NOTIFICACIÓN DE INICIO DE OBRA QUE AFECTA A CANALIZACIÓN DE GAS

Ntra Ref<sup>a</sup>: (cítese inexcusablemente la referencia indicada en la solicitud de información realizada a través de la Plataforma web)

DESTINATARIO: Empresa Distribuidora / Servicios Técnicos:.....

Dirección: .....

Tel:.....

Fax:.....

- Razón Social de la empresa ejecutora de las obras: .....
- Domicilio de la empresa ejecutora de las obras: .....
- Lugar de las obras: .....
- Denominación de la obra: .....
- Objeto de la obra: .....
- Fecha de inicio de ejecución de obras: .....
- Duración prevista de las obras: .....
- Nombre del Jefe de Obra: .....
- Teléfono de contacto con el Jefe de Obra: .....
- Observaciones: .....

Aceptando respetar las obligaciones y normas facilitadas por Nedgia Catalunya, S.A. y Gas Natural Redes GLP, S.A. y utilizarlas adecuadamente para evitar daños en la instalaciones de distribución de gas durante los trabajos que se desarrollen en sus inmediaciones (R.D. 919/2006).

(Lugar y fecha) ..... a..... de ..... de .....

**Empresa Constructora**  
**P.P.**

**Fdo. (Indíquese nombre y apellidos)**

## INTRODUCCIÓN DE LA TUBERÍA DE POLIETILENO DE COLOR NEGRO

En la cartografía disponible en la web de información de servicios existentes (eWise), correspondiente a las redes de distribución de NEDGIA, se identificará la tubería de Polietileno de color negro con un código diferente al objeto de facilitar su identificación previa antes del inicio de la obra:

**Código PN:** Tubería de Polietileno Negro instalada

**Código PE:** Tubería de Polietileno Naranja/Amarillo instalado





**El Grupo Naturgy ha tomado la decisión de introducir paulatinamente la tubería de polietileno PE 100 de color negro para la distribución de gas.**

- o El tubo de PE 100 negro se identifica con franjas longitudinales amarillas distribuidas uniformemente por toda la superficie del tubo. De esta forma se diferencia de otros tubos negros utilizados en otros servicios como por ejemplo la distribución de agua que utiliza PE 100 negro con franjas azules.
- o **Las franjas longitudinales serán (4) para todos los diámetros hasta 200 mm y seis a ocho (6-8) para DN 250 y 315 mm, para que, al menos una franja, sea visible desde cualquier ángulo una vez colocado el tubo en la zanja.**
- o **El tubo de PE 100 negro con bandas amarillas tiene la misma instalación que el tubo de PE 100 naranja:**
  - La banda de señalización se seguirá colocando como siempre a una distancia de 20-30 cm por encima de la generatriz superior de la conducción de gas.
  - Con el tubo PE100 negro con bandas amarillas se instalarán las mismas protecciones que las utilizadas con el tubo de PE 100 naranja en instalaciones junto a otros servicios (agua, luz...etc.)

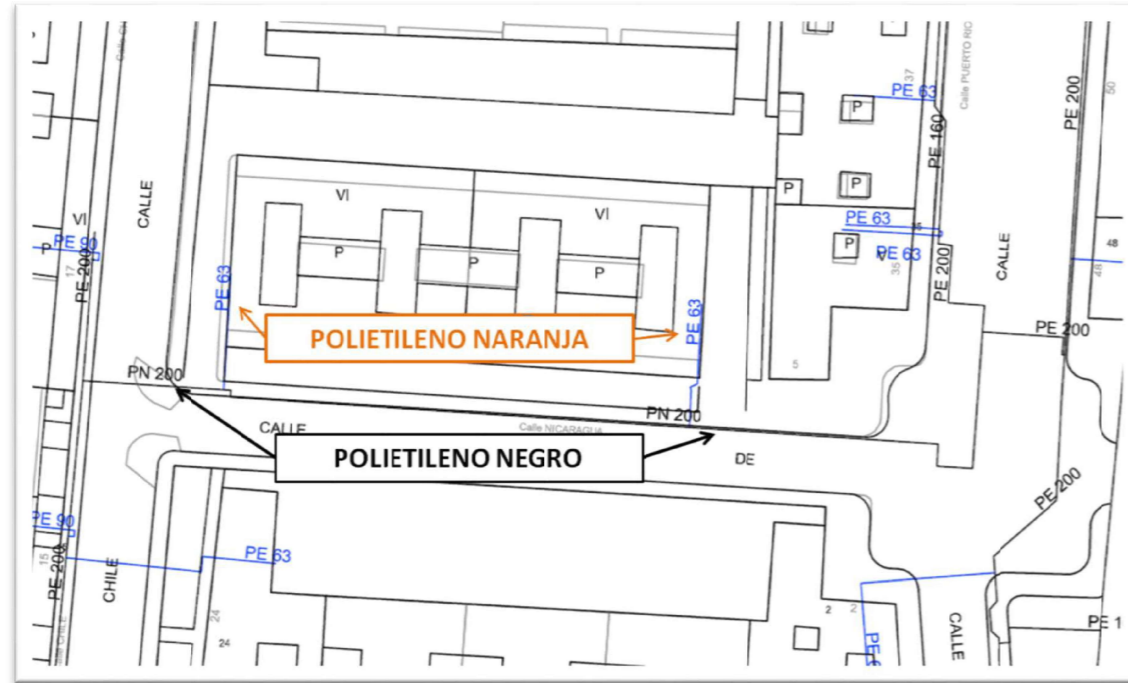
Ejemplo de visualización

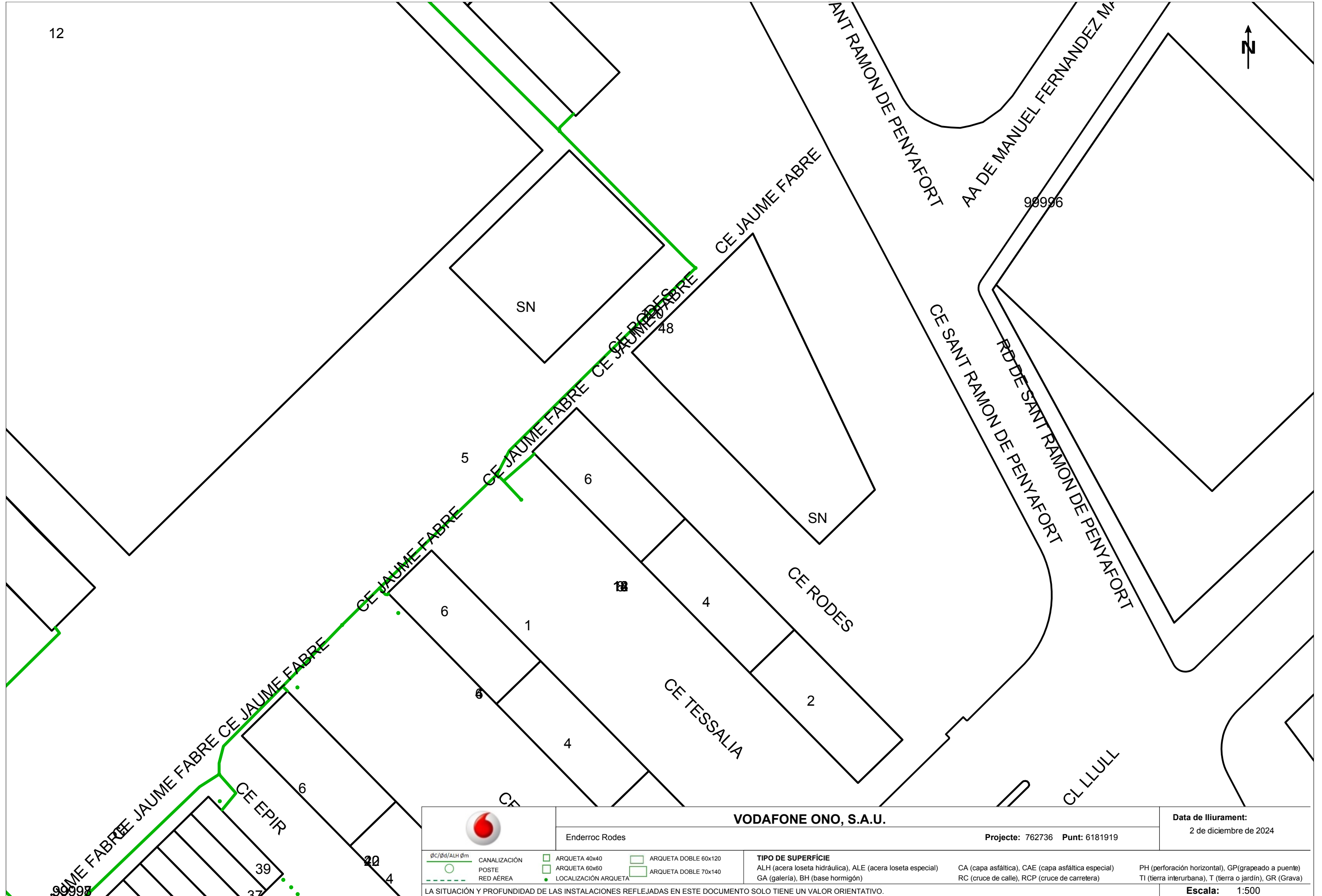



		<b>VODAFONE ONO, S.A.U.</b>		Data de lliurament: 2 de diciembre de 2024	
Enderroc Rodes		Projecte: 762736 Punt: 6181919			
<p>gC/gd/ALH Øm</p> <p>○ CANALIZACIÓN</p> <p>○ POSTE</p> <p>--- RED ÀREA</p>	<p>□ ARQUETA 40x40</p> <p>□ ARQUETA 60x60</p> <p>● LOCALIZACIÓN ARQUETA</p>	<p>□ ARQUETA DOBLE 60x120</p> <p>□ ARQUETA DOBLE 70x140</p>	<p><b>TIPO DE SUPERFÍCIE</b></p> <p>ALH (acera loseta hidráulica), ALE (acera loseta especial)</p> <p>GA (galería), BH (base hormigón)</p>	<p>CA (capa asfáltica), CAE (capa asfáltica especial)</p> <p>RC (cruce de calle), RCP (cruce de carretera)</p>	<p>PH (perforación horizontal), GP (grapeado a puente)</p> <p>TI (tierra interurbana), T (tierra o jardín), GR (Grava)</p>
LA SITUACIÓN Y PROFUNDIDAD DE LAS INSTALACIONES REFLEJADAS EN ESTE DOCUMENTO SOLO TIENE UN VALOR ORIENTATIVO.				<b>Escala: 1:500</b>	



**Servicios Afectados VODAFONE-ONO**  
**Av. Diagonal 123**  
**08005 Barcelona**  
servicios.afectados.catalunya@vodafone.com

**Código de servicio afectado:**  
**762736-19061326**

Barcelona, a 02/12/2024

Estimados Señores,

Por la presente, les adjuntamos el plano donde están representados gráficamente nuestros servicios en respuesta a su escrito, donde se nos solicitaba la posible existencia de los mismos en el ámbito del asunto de este mensaje.

También les indicamos que los datos facilitados son a título orientativo y no se podrá eludir ninguna responsabilidad alegando que la información aportada sea defectuosa ya que puede resultar afectada por la topografía del terreno, por modificaciones pendientes de nuestro entorno gráfico o por obras que pudieran realizarse desde el transcurso de esta petición hasta la ejecución de su proyecto.

En caso de afección de nuestros servicios o para cualquier consulta, pueden dirigirse a la dirección de correo electrónico [servicios.afectados.catalunya@vodafone.com](mailto:servicios.afectados.catalunya@vodafone.com) utilizando el código de servicio afectado aportado en la cabecera.

Conservación de Red  
Servicios Afectados Catalunya

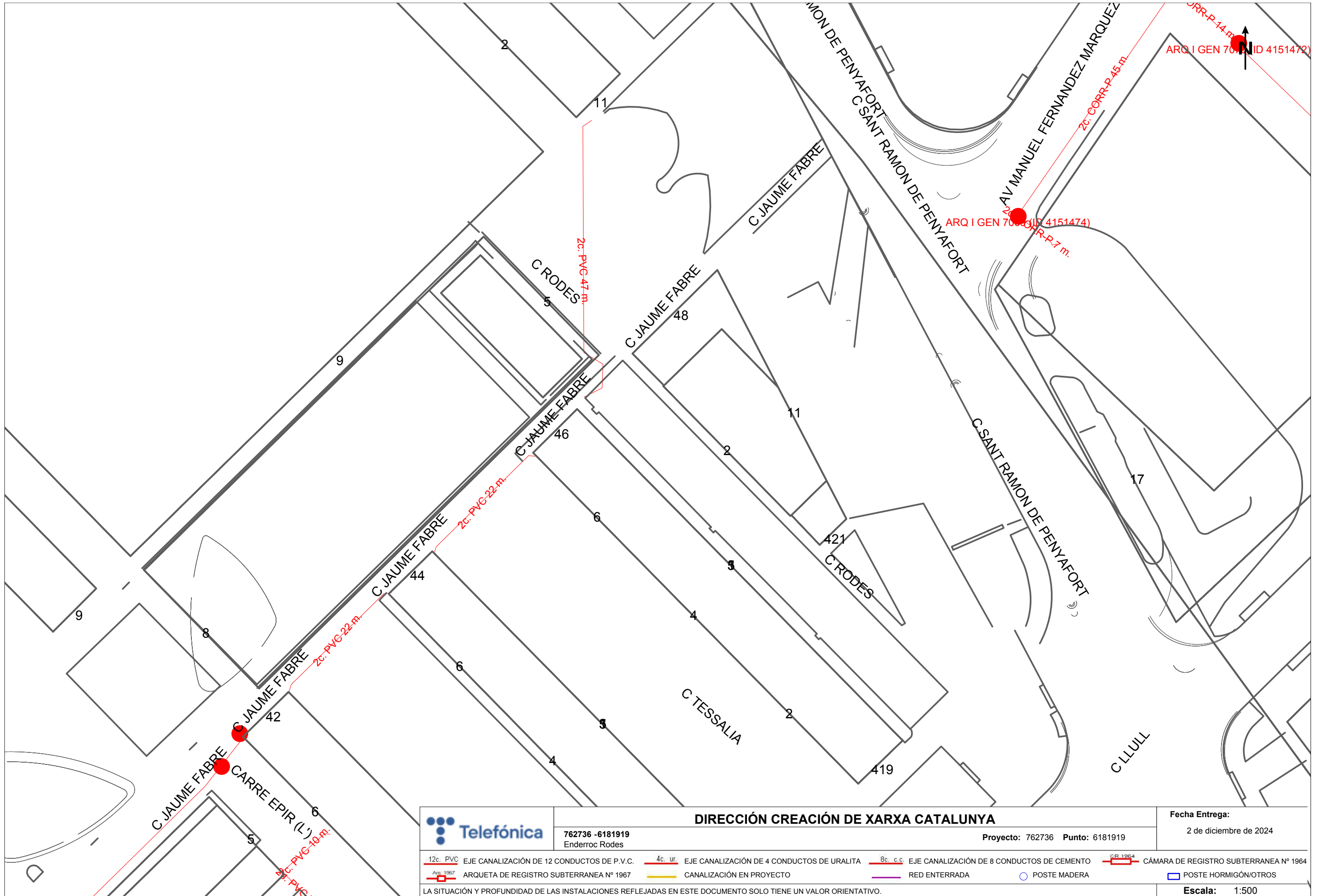

		<b>DIRECCIÓN CREACIÓN DE XARXA CATALUNYA</b>		<b>Fecha Entrega:</b> 2 de diciembre de 2024	
762736 -6181919 Enderroc Rodes		Proyecto: 762736 Punto: 6181919			
12c. PVC EJE CANALIZACIÓN DE 12 CONDUCTOS DE P.V.C.	4c. ur. EJE CANALIZACIÓN DE 4 CONDUCTOS DE URALITA	8c. c.c. EJE CANALIZACIÓN DE 8 CONDUCTOS DE CEMENTO	CÁMARA DE REGISTRO SUBTERRANEA Nº 1964		
ARQUETA DE REGISTRO SUBTERRANEA Nº 1967	CANALIZACIÓN EN PROYECTO	RED ENTERRADA	POSTE MADERA	POSTE HORMIGÓN/OTROS	
LA SITUACIÓN Y PROFUNDIDAD DE LAS INSTALACIONES REFLEJADAS EN ESTE DOCUMENTO SOLO TIENE UN VALOR ORIENTATIVO.					
<b>Escala:</b> 1:500					



**S/Referencia:**

**N/Referencia:** 762736-19061327

**Fecha:** 02/12/2024

**Asunto:** **Registro de Servicios**

Apreciados señores,

Nos complace remitirles la información solicitada referente a la obra situada en:

**CARRER DE RODES Nº 5 (08019 - BARCELONA, BARCELONA)**

**Proyecto: 762736**

Coordenadas: 434753.538,4585116.98

### **CONDICIONANTES TÉCNICOS PARTICULARES DE LA INFRAESTRUCTURA DE TELEFÓNICA DE ESPAÑA**

La información aportada es confidencial y de uso exclusivo para el que se solicita, siendo responsabilidad del solicitante el uso indebido de la misma.

El envío de esta información no supone la autorización ni conformidad por parte de Telefónica de España al proyecto de obra relacionado ni exonera a quienes lo ejecutaran de las responsabilidades en que incurran por daños y perjuicios a nuestras instalaciones.

### **INFORMACIÓN SOBRE PLANOS**

La situación de la infraestructura reflejada en planos tiene carácter **orientativo**, por lo que la localización real de nuestras instalaciones puede diferir ya que los distintos elementos de la red están sometidos a constates modificaciones que pueden no estar recogidas en la información gráfica suministrada.

Por este motivo, las infraestructuras subterráneas se reflejan sin coordenadas geográficas ni acotaciones de distancia a elementos del dominio público y cualquier interpretación basada exclusivamente en distancias escalables puede resultar errónea.

Los planos contienen únicamente información de infraestructura canalizada. No se aporta información sobre los cables telefónicos.

Si el inicio de ejecución material de los trabajos objeto de esta solicitud es posterior a tres meses de la fecha de obtención a través de la plataforma digital, deberá solicitar de nuevo los servicios existentes para garantizar la actualización de la información.

Si en alguna zona se tuviera constancia de que pudieran existir redes telefónicas por la presencia de elementos

visibles de estas redes (por ejemplo: tapas de arquetas, tapas de Cámaras de Registro, salidas de cable a fachada, etc.) incluso si dicha infraestructura no se encuentre reflejada en planos, el procedimiento adecuado para determinar su ubicación exacta sería la realización de catas.

Adicionalmente, si fuese necesario descubrir o cruzar en algún punto la infraestructura telefónica existente, los trabajos deberán realizarse siempre con medios exclusivamente manuales, quedando expresamente prohibido el uso de medios mecánicos tales como retroexcavadoras o similares.

Cuando sea necesaria la señalización de los cables sobre el terreno, pueden solicitarlo a Telefónica de España siempre con una antelación mínima de 48 horas llamando al 900 111 002 y cuando la locución solicite el número de teléfono en avería volver a marcar 900 111 002 para que la llamada sea atendida por un agente. En esta llamada se debe indicar explícitamente que solicitan generar un boletín de señalización.

En caso de realizarse labores de refuerzo del firme o pavimentación que afectase a los registros existentes (tapas de arquetas) las citadas tapas deberán ser colocadas a la misma rasante final de la nueva pavimentación, y los marcos de dichas tapas se cimentarán mediante hormigón de alta resistencia en toda su superficie de apoyo, evitando en todo momento huecos que permitan el hundimiento o flexión de dicho marco. Por motivos de seguridad, los citados registros deben quedar libres de cualquier obstáculo que impida su apertura por personal autorizado.

Los elementos exteriores de la instalación telefónica que resulten afectados por las obras serán reinstalados por el contratista adjudicatario de la obra y a sus expensas.

En todo caso se respetará la normativa vigente en lo que se refiere a cruces y paralelismos con otras instalaciones respetando las distancias reglamentarias en relación con el prisma de hormigón, así como las protecciones a colocar en caso de necesidad.

En el caso de paralelismo, se evitará mediante una capa separadora el contacto directo entre el hormigón de la nueva canalización con el hormigón de la existente y en el caso de cruce, la nueva canalización deberá discurrir por debajo de la existente.

### **DESCUBIERTOS DE CANALIZACIONES**

Siempre que por la ejecución de los trabajos las instalaciones de Telefónica queden al descubierto, se asegurarán las paredes de la zanja mediante entibación, y se tomarán las medidas oportunas que garanticen la indeformabilidad y defensa contra golpes del prisma de hormigón. Si por alguna circunstancia se produjeran daños en el mismo, será reparado antes de enterrar la canalización.

Al hacer el trazado de la zanja se pondrá especial cuidado en evitar en lo posible el encuentro con canalizaciones de Telefónica

La reposición de la canalización descubierta deberá contemplar la instalación de una banda señalizadora en todo el ancho/largo de la canalización, situada sobre el material granular todo uno, convenientemente compactado, y cubierto con una placa de hormigón de al menos 30cm de espesor, previo al enlosado o pavimentado. Los tubos y estructuras que queden al descubierto se soportarán según normativa técnica.

En caso de Averías y Emergencias relacionadas con la red de Telefónica de España, se debe llamar al 900 111 002 y cuando la locución solicite el número de teléfono en avería volver a marcar 900 111 002 para que la llamada sea atendida por un agente.

### **COMUNICACIÓN DE PROYECTOS DE SERVICIOS AFECTADOS**

Cuando sea necesario comunicar proyectos de Servicios Afectados a Telefónica, deberá remitir correo electrónico a [VARIACIONES\\_PLANTA\\_EXTERIOR@TELEFONICA.COM](mailto:VARIACIONES_PLANTA_EXTERIOR@TELEFONICA.COM) adjuntando la documentación relevante en formato **.PDF** o facilitando en el propio correo electrónico el enlace desde el que descargar el referido proyecto, evitando el envío de documentación en papel y CDs/DVDs.

## **SOLICITUD DE MODIFICACIÓN DEL TRAZADO DE INSTALACIONES TELEFÓNICAS**

Es imprescindible que el solicitante de la modificación del trazado de instalaciones telefónicas sea el promotor de las obras o en su defecto, la empresa adjudicataria de las obras, en cuyo caso deberá aportar el contrato firmado con el promotor que justifique la adjudicación del proyecto que requiere modificar el trazado de las instalaciones telefónicas. Telefónica de España no gestionará ninguna petición que provenga de otro solicitante.

Si para la correcta ejecución de las obras fuera necesario modificar el trazado de las instalaciones telefónicas, se deberá realizar con carácter previo al inicio de las obras y preferiblemente en la fase de redacción del proyecto, la correspondiente solicitud de modificación del trazado de instalaciones telefónicas enviando correo electrónico a [VARIACIONES\\_PLANTA\\_EXTERIOR@TELEFONICA.COM](mailto:VARIACIONES_PLANTA_EXTERIOR@TELEFONICA.COM) adjuntando la siguiente documentación:

- Solicitud por escrito debidamente cumplimentada y firmada por el promotor de la obra
- Planos del proyecto en los que se refleje la solución propuesta para modificar el trazado de las instalaciones telefónicas propiedad de Telefónica de España
- Número de solicitud proporcionado por la plataforma que facilita la información y cartografía digital de los servicios afectados.

Las obras necesarias para modificar el trazado de las instalaciones telefónicas deberán consensuarse con Telefónica de España realizando la interlocución a través del mencionado correo electrónico y se tomará como punto de partida la solución propuesta por el promotor o empresa contratista adjudicataria.

**AVISO SOBRE CONFIDENCIALIDAD:** La información contenida en este documento tiene carácter confidencial y es propiedad de TELEFÓNICA DE ESPAÑA DE ESPAÑA, S.A.U. En consecuencia no está permitida su divulgación, comunicación a terceros o reproducción total o parcial por cualquier medio, ya sea mecánico o electrónico, incluyendo esta prohibición la traducción, uso de ilustraciones o planos, microfilmación, envío por redes o almacenamiento en bases de datos o ficheros en cualquier formato, sin autorización expresa de TELEFÓNICA DE ESPAÑA, S.A.U. TELEFÓNICA DE ESPAÑA, S.A.U. se reserva el uso de actuaciones legales en caso de incumplimiento.

## **ANNEX 08. JUSTIFICACIÓ DE PREUS**

Envers el pressupost per a la desconnstrucció de l'edificació motiu de projecte, ubicada al carrer de Rodes nº 5 de Barcelona, s'adjunta la justificació de preus corresponent, elaborada amb el programa de pressupostos TCQ i ordenada per import.

## JUSTIFICACIÓ DE PREUS

Pàg.: 1

MA D'OBRA

CODI	UA	DESCRIPCIÓ	PREU
A01-FEPM	h	Ajudant per a seguretat i salut	28,55000 €
A0D-0007	h	Manobre	26,84000 €
A0E-000A	h	Manobre especialista	27,75000 €
A0F-000B	h	Oficial 1a	32,16000 €
A0F-000S	h	Oficial 1a d'obra pública	32,16000 €
A0F-000Y	h	Oficial 1a soldador	32,69000 €
A0F-0015	h	Oficial 1a per a seguretat i salut	32,16000 €

## JUSTIFICACIÓ DE PREUS

Pàg.: 2

MAQUINÀRIA

CODI	UA	DESCRIPCIÓ	PREU
C111-0056	h	Compressor amb dos martells pneumàtics	16,10000 €
C115-00EE	h	Retroexcavadora amb martell trencador	66,32000 €
C131-005G	h	Corró vibratori autopropulsat, de 12 a 14 t	86,37000 €
C133-00EW	h	Minicarregadora de combustible sobre pneumàtics de 2 a 5.9 t	53,93000 €
C136-00F4	h	Motoanivelladora petita	89,08000 €
C138-00KQ	h	Pala carregadora sobre pneumàtics de 15 a 20 t	110,93000 €
C138-00KR	h	Pala carregadora sobre pneumàtics de 8 a 14 t	91,46000 €
C139-00LH	h	Pala excavadora giratòria sobre cadenes de 12 a 20 t	115,43000 €
C139-00LK	h	Pala excavadora giratòria sobre pneumàtics de 15 a 20 t	115,43000 €
C13A-W61K	h	Picó vibrant elèctric amb placa de 30x30 cm	4,65000 €
C13C-00LP	h	Retroexcavadora sobre pneumàtics de 8 a 10 t	61,08000 €
C151-002Z	h	Camió cisterna de 8 m3	63,53000 €
C154-003M	h	Camió per a transport de 12 t	57,41000 €
C154-003N	h	Camió per a transport de 7 t	48,16000 €
C176-00FX	h	Formigonera de 165 l	2,36000 €
C178-00GF	h	Màquina tallajunts amb disc de diamant per a paviment	9,51000 €
C207-00E1	h	Equip i elements auxiliars per a tall oxiacetilènic	9,09000 €

## JUSTIFICACIÓ DE PREUS

Pàg.: 3

### MATERIALS

CODI	UA	DESCRIPCIÓ	PREU	
B011-05ME	m3	Aigua	2,29000	€
B03C-05NM	m3	Sauló sense garbellar	18,89000	€
B03F-05NW	m3	Tot-u artificial	22,88000	€
B03L-05N7	t	Sorra de pedrera per a morters	23,62000	€
B055-067M	t	Ciment portland amb filler calcari CEM II/B-L 32,5 R segons UNE-EN 197-1, en sacs	163,45000	€
B07L-1PY6	t	Morter per a ram de paleta, classe M 5 (5 N/mm2), en sacs, de designació (G) segons norma UNE-EN 998-2	61,64000	€
B0AM-078N	kg	Filferro acer galvanitzat, per a seguretat i salut	3,36000	€
B0D31-07P6	m3	Llata de fusta de pi, per a seguretat i salut	398,59000	€
B2RA-28TK	t	Disposició controlada en centre de reciclatge de residus de fusta no perillosos amb una densitat 0,19 t/m3, procedents de construcció o demolició, amb codi 17 02 01 segons la Llista Europea de Residus	78,68000	€
B2RA-28TU	t	Disposició controlada en centre de reciclatge de residus de plàstic no perillosos amb una densitat 0,035 t/m3, procedents de construcció o demolició, amb codi 17 02 03 segons la Llista Europea de Residus	0,00000	€
B2RA-28UG	t	Disposició controlada en centre de reciclatge de residus de metalls barrejats no perillosos amb una densitat 0,2 t/m3, procedents de construcció o demolició, amb codi 17 04 07 segons la Llista Europea de Residus	0,00000	€
B2RA-28UQ	t	Disposició controlada en dipòsit autoritzat inclòs el cànon sobre la deposició controlada dels residus de la construcció, segons la LLEI 8/2008, de residus de formigó inerts amb una densitat 1,45 t/m3, procedents de construcció o demolició, amb codi 17 01 01 segons la Llista Europea de Residus	12,36000	€
B2RA-28US	t	Disposició controlada en dipòsit autoritzat inclòs el cànon sobre la deposició controlada dels residus de la construcció, segons la LLEI 8/2008, de residus barrejats inerts amb una densitat 1 t/m3, procedents de construcció o demolició, amb codi 17 01 07 segons la Llista Europea de Residus	18,00000	€
B2RA-28V1	t	Disposició controlada en dipòsit autoritzat inclòs el cànon sobre la deposició controlada dels residus de la construcció, segons la LLEI 8/2008, de residus barrejats no perillosos amb una densitat 0,17 t/m3, procedents de construcció o demolició, amb codi 17 09 04 segons la Llista Europea de Residus	140,84000	€
B2RB-HFVL	t	Disposició de terres no contaminades de densitat aparent 1,6 t/m3, a valoritzador de materials naturals excavats amb codi VNME	4,91000	€
B7C26-FGV8	m2	Planxa de poliestirè expandit (EPS), de 10 mm de gruix, de 30 kPa de tensió a la compressió, de 0,2 m2·K/W de resistència tèrmica, amb una cara llisa i cantell recte, per a seguretat i salut	1,06000	€
B9F2-1GDS	m2	Llosa de formigó per a paviments de 60x40 cm i 6 cm de gruix, de forma rectangular, textura pètria, preu alt	29,59000	€
B9F3-VEP0	m2	Peça rectangular de formigó doble capa, de color, de 20x30 cm i 8 cm de gruix, amb granulat vist, preu alt, per a paviment	35,34000	€
MT8BME040B	m	Vora metàl·lica de peces flexibles de xapa llisa d'acer galvanitzat de 16 a 20 micres, de 150 mm d'altura, 2 mm de gruix, acabat natural	10,01000	€

## JUSTIFICACIÓ DE PREUS

Pàg.: 4

### ELEMENTS COMPOSTOS

CODI	UA	DESCRIPCIÓ	PREU	
<b>B07F-0LT4</b>	m3	Morter de ciment portland amb filler calcari CEM II/B-L i sorra, amb 250 kg/m3 de ciment, amb una proporció en volum 1:6 i 5 N/mm2 de resistència a compressió, elaborat a l'obra	<b>Rend.: 1,000</b>	<b>109,50000 €</b>
			Unitats	Preu
			Parcial	Import
Ma d'obra				
A0E-000A	h	Manobre especialista	1,000 /R x 27,75000 =	27,75000
			Subtotal:	27,75000
Maquinària				
C176-00FX	h	Formigonera de 165 l	0,700 /R x 2,36000 =	1,65200
			Subtotal:	1,65200
Materials				
B055-067M	t	Ciment portland amb filler calcari CEM II/B-L 32,5 R segons UNE-EN 197-1, en sacs	0,250 x 163,45000 =	40,86250
B03L-05N7	t	Sorra de pedrera per a morters	1,630 x 23,62000 =	38,50060
B011-05ME	m3	Aigua	0,200 x 2,29000 =	0,45800
			Subtotal:	79,82110
		DESPESES AUXILIARS	1,00 %	0,27750
		COST DIRECTE		109,50060
		<b>COST EXECUCIÓ MATERIAL</b>		<b>109,50060</b>
<b>B07F-0LT5</b>	m3	Morter de ciment portland amb filler calcari CEM II/B-L i sorra, amb 380 kg/m3 de ciment, amb una proporció en volum 1:4 i 10 N/mm2 de resistència a compressió, elaborat a l'obra	<b>Rend.: 1,000</b>	<b>128,15000 €</b>
			Unitats	Preu
			Parcial	Import
Ma d'obra				
A0E-000A	h	Manobre especialista	1,000 /R x 27,75000 =	27,75000
			Subtotal:	27,75000
Maquinària				
C176-00FX	h	Formigonera de 165 l	0,700 /R x 2,36000 =	1,65200
			Subtotal:	1,65200
Materials				
B03L-05N7	t	Sorra de pedrera per a morters	1,520 x 23,62000 =	35,90240
B011-05ME	m3	Aigua	0,200 x 2,29000 =	0,45800
B055-067M	t	Ciment portland amb filler calcari CEM II/B-L 32,5 R segons UNE-EN 197-1, en sacs	0,380 x 163,45000 =	62,11100
			Subtotal:	98,47140
				98,47140

## JUSTIFICACIÓ DE PREUS

Pàg.: 5

### ELEMENTS COMPOSTOS

CODI	UA	DESCRIPCIÓ	PREU
		DESPESES AUXILIARS 1,00 %	0,27750
		COST DIRECTE	128,15090
		<b>COST EXECUCIÓ MATERIAL</b>	<b>128,15090</b>

## JUSTIFICACIÓ DE PREUS

Pàg.: 6

### PARTIDES D'OBRA

NÚM	CODI	UA	DESCRIPCIÓ	PREU
P-1	K21QCV03	u	Arrencada de piona tipus "Barcelona 92", acopi i posterior recol·locació en la mateixa ubicació un cop finalitzada l'obra.	Rend.: 1,000 21,01 €
				Unitats Preu Parcial Import
			Ma d'obra	
	A0F-000B	h	Oficial 1a	0,300 /R x 32,16000 = 9,64800
	A0D-0007	h	Manobre	0,250 /R x 26,84000 = 6,71000
			Subtotal:	16,35800 16,35800
			Maquinària	
	C111-0056	h	Compressor amb dos martells pneumàtics	0,200 /R x 16,10000 = 3,22000
			Subtotal:	3,22000 3,22000
			DESPESES AUXILIARS	1,50 % 0,24537
			COST DIRECTE	19,82337
			DESPESES INDIRECTES	6,00 % 1,18940
			<b>COST EXECUCIÓ MATERIAL</b>	<b>21,01277</b>
P-2	K21Q70001	m2	Buidat interior mitjançant la retirada de tots els elements acumulats i que siguin susceptibles de ser retirats.	Rend.: 1,000 3,41 €
				Unitats Preu Parcial Import
			Ma d'obra	
	A0F-000B	h	Oficial 1a	0,015 /R x 32,16000 = 0,48240
	A0D-0007	h	Manobre	0,100 /R x 26,84000 = 2,68400
			Subtotal:	3,16640 3,16640
			DESPESES AUXILIARS	1,50 % 0,04750
			COST DIRECTE	3,21390
			DESPESES INDIRECTES	6,00 % 0,19283
			<b>COST EXECUCIÓ MATERIAL</b>	<b>3,40673</b>
P-3	P2110-AKWK	m3	Enderroc d'edificació aïllada, de més de 250 m3 de volum aparent, de 4 m d'alçària, amb estructura d'obra de fàbrica, sense enderroc de fonaments, solera ni mitgeres, sense separació, transport ni gestió de residus ni residus perillosos, amb mitjans manuals i mecànics i càrrega mecànica de runa sobre camió o contenidor	Rend.: 1,100 11,79 €
				Unitats Preu Parcial Import
			Ma d'obra	
	A0E-000A	h	Manobre especialista	0,120 /R x 27,75000 = 3,02727
	A0F-000B	h	Oficial 1a	0,030 /R x 32,16000 = 0,87709
			Subtotal:	3,90436 3,90436
			Maquinària	
	C138-00KR	h	Pala carregadora sobre pneumàtics de 8 a 14 t	0,040 /R x 91,46000 = 3,32582

## JUSTIFICACIÓ DE PREUS

Pàg.: 7

### PARTIDES D'OBRA

NÚM	CODI	UA	DESCRIPCIÓ	PREU
	C111-0056	h	Compressor amb dos martells pneumàtics	0,030 /R x 16,10000 = 0,43909
	C207-00E1	h	Equip i elements auxiliars per a tall oxiacetilènic	0,030 /R x 9,09000 = 0,24791
	C139-00LH	h	Pala excavadora giratòria sobre cadenes de 12 a 20 t	0,030 /R x 115,43000 = 3,14809
			Subtotal:	7,16091 7,16091
			DESPESES AUXILIARS	1,50 % 0,05857
			COST DIRECTE	11,12384
			DESPESES INDIRECTES	6,00 % 0,66743
			<b>COST EXECUCIÓ MATERIAL</b>	<b>11,79127</b>

<b>P-4</b>	<b>P2143-4RQT</b>	m2	Enderroc de solera de formigó lleugerament armat, de fins a 15 cm de gruix, amb compressor i càrrega manual de runa sobre camió o contenidor	<b>Rend.: 1,500</b>	<b>9,60</b>	<b>€</b>
------------	-------------------	----	--	---------------------	-------------	----------

	Unitats	Preu	Parcial	Import
Ma d'obra				
A0D-0007	h	Manobre	0,100 /R x 26,84000 = 1,78933	
A0E-000A	h	Manobre especialista	0,300 /R x 27,75000 = 5,55000	
		Subtotal:	7,33933	7,33933
Maquinària				
C111-0056	h	Compressor amb dos martells pneumàtics	0,150 /R x 16,10000 = 1,61000	
		Subtotal:	1,61000	1,61000
		DESPESES AUXILIARS	1,50 %	0,11009
		COST DIRECTE		9,05942
		DESPESES INDIRECTES	6,00 %	0,54357
		<b>COST EXECUCIÓ MATERIAL</b>		<b>9,60299</b>

<b>P-5</b>	<b>P214P-115YY</b>	m3	Enderroc de fonament corregut de formigó armat, amb martell trencador muntat sobre retroexcavadora i càrrega mecànica de runa sobre camió	<b>Rend.: 1,000</b>	<b>91,65</b>	<b>€</b>
------------	--------------------	----	---	---------------------	--------------	----------

	Unitats	Preu	Parcial	Import
Ma d'obra				
A0D-0007	h	Manobre	0,170 /R x 26,84000 = 4,56280	
A0F-000Y	h	Oficial 1a soldador	0,400 /R x 32,69000 = 13,07600	
		Subtotal:	17,63880	17,63880
Maquinària				
C115-00EE	h	Retroexcavadora amb martell trencador	0,850 /R x 66,32000 = 56,37200	
C13C-00LP	h	Retroexcavadora sobre pneumàtics de 8 a 10 t	0,140 /R x 61,08000 = 8,55120	
C207-00E1	h	Equip i elements auxiliars per a tall oxiacetilènic	0,400 /R x 9,09000 = 3,63600	
		Subtotal:	68,55920	68,55920

## JUSTIFICACIÓ DE PREUS

Pàg.: 8

### PARTIDES D'OBRA

NÚM	CODI	UA	DESCRIPCIÓ	PREU
			DESPESES AUXILIARS	1,50 % 0,26458
			COST DIRECTE	86,46258
			DESPESES INDIRECTES	6,00 % 5,18775
			<b>COST EXECUCIÓ MATERIAL</b>	<b>91,65034</b>

<b>P-6</b>	<b>P214W-FEMM</b>	m	Tall en paviment de formigó de 15 cm de fondària com a mínim amb màquina tallajunts amb disc de diamant per a paviment, per a delimitar la zona a demolir	<b>Rend.: 1,000</b>	<b>13,98</b>	<b>€</b>
------------	-------------------	---	---	---------------------	--------------	----------

	Unitats	Preu	Parcial	Import
Ma d'obra				
A0E-000A	h	Manobre especialista	0,350 /R x 27,75000 = 9,71250	
		Subtotal:	9,71250	9,71250
Maquinària				
C178-00GF	h	Màquina tallajunts amb disc de diamant per a paviment	0,350 /R x 9,51000 = 3,32850	
		Subtotal:	3,32850	3,32850
		DESPESES AUXILIARS	1,50 %	0,14569
		COST DIRECTE		13,18669
		DESPESES INDIRECTES	6,00 %	0,79120
		<b>COST EXECUCIÓ MATERIAL</b>		<b>13,97789</b>

<b>P-7</b>	<b>P214W-HXLT</b>	m	Tall en paviment de peces amb màquina tallajunts amb disc de diamant per a paviment, per a delimitar la zona a demolir	<b>Rend.: 1,000</b>	<b>5,95</b>	<b>€</b>
------------	-------------------	---	--	---------------------	-------------	----------

	Unitats	Preu	Parcial	Import
Ma d'obra				
A0E-000A	h	Manobre especialista	0,1489 /R x 27,75000 = 4,13198	
		Subtotal:	4,13198	4,13198
Maquinària				
C178-00GF	h	Màquina tallajunts amb disc de diamant per a paviment	0,1489 /R x 9,51000 = 1,41604	
		Subtotal:	1,41604	1,41604
		DESPESES AUXILIARS	1,50 %	0,06198
		COST DIRECTE		5,61000
		DESPESES INDIRECTES	6,00 %	0,33660
		<b>COST EXECUCIÓ MATERIAL</b>		<b>5,94660</b>

## JUSTIFICACIÓ DE PREUS

Pàg.: 9

### PARTIDES D'OBRA

NÚM	CODI	UA	DESCRIPCIÓ	PREU	
P-8	P2214-AYNM	m3	Excavació per a caixa de paviment en terreny compacte (SPT 20-50), realitzada amb pala excavadora i càrrega directa sobre camió	<b>Rend.: 1,000</b> <b>5,51 €</b>	
		Unitats	Preu	Parcial	Import
	Maquinària				
	C139-00LK	h	Pala excavadora giratòria sobre pneumàtics de 15 a 20 t	0,045 /R x 115,43000 =	5,19435
			Subtotal:		5,19435
			COST DIRECTE		5,19435
			DESPESES INDIRECTES	6,00 %	0,31166
			<b>COST EXECUCIÓ MATERIAL</b>		<b>5,50601</b>
P-9	P2257-54B8	m3	Terraplenada i piconatge per a caixa de paviment amb material adequat de la pròpia excavació, en tongades de fins a 25 cm, amb una compactació del 95% del PM	<b>Rend.: 1,000</b> <b>7,63 €</b>	
		Unitats	Preu	Parcial	Import
	Maquinària				
	C138-00KQ	h	Pala carregadora sobre pneumàtics de 15 a 20 t	0,026 /R x 110,93000 =	2,88418
	C131-005G	h	Corró vibratori autopropulsat, de 12 a 14 t	0,050 /R x 86,37000 =	4,31850
			Subtotal:		7,20268
			COST DIRECTE		7,20268
			DESPESES INDIRECTES	6,00 %	0,43216
			<b>COST EXECUCIÓ MATERIAL</b>		<b>7,63484</b>
P-10	P2258-W6B5	m3	Terraplenat i piconatge en rases i pous amb terres adequades, en tongades de fins a 25 cm, amb una compactació del 95% del PM, amb picó vibrant elèctric i minicarregadora de combustible	<b>Rend.: 1,000</b> <b>18,88 €</b>	
		Unitats	Preu	Parcial	Import
	Ma d'obra				
	A0D-0007	h	Manobre	0,020 /R x 26,84000 =	0,53680
	A0E-000A	h	Manobre especialista	0,500 /R x 27,75000 =	13,87500
			Subtotal:		14,41180
	Maquinària				
	C133-00EW	h	Minicarregadora de combustible sobre pneumàtics de 2 a 5.9 t	0,016 /R x 53,93000 =	0,86288
	C13A-W61K	h	Picó vibrant elèctric amb placa de 30x30 cm	0,500 /R x 4,65000 =	2,32500
			Subtotal:		3,18788

## JUSTIFICACIÓ DE PREUS

Pàg.: 10

### PARTIDES D'OBRA

NÚM	CODI	UA	DESCRIPCIÓ	PREU	
			DESPESES AUXILIARS	1,50 %	0,21618
			COST DIRECTE		17,81586
			DESPESES INDIRECTES	6,00 %	1,06895
			<b>COST EXECUCIÓ MATERIAL</b>		<b>18,88481</b>
P-11	P241-FIQK	m3	Transport de terres no contaminades per a reutilitzar dins de l'obra, amb camió de 7 t i temps d'espera per a la càrrega amb mitjans mecànics, amb un recorregut de menys de 20 km	<b>Rend.: 1,000</b> <b>14,19 €</b>	
		Unitats	Preu	Parcial	Import
	Maquinària				
	C154-003N	h	Camió per a transport de 7 t	0,278 /R x 48,16000 =	13,38848
			Subtotal:		13,38848
			COST DIRECTE		13,38848
			DESPESES INDIRECTES	6,00 %	0,80331
			<b>COST EXECUCIÓ MATERIAL</b>		<b>14,19179</b>
P-12	P2R2-EU9Q	m3	Classificació a peu d'obra de residus de construcció o demolició en fraccions segons REAL DECRETO 105/2008, amb mitjans manuals	<b>Rend.: 1,000</b> <b>28,88 €</b>	
		Unitats	Preu	Parcial	Import
	Ma d'obra				
	A0D-0007	h	Manobre	1,000 /R x 26,84000 =	26,84000
			Subtotal:		26,84000
			DESPESES AUXILIARS	1,50 %	0,40260
			COST DIRECTE		27,24260
			DESPESES INDIRECTES	6,00 %	1,63456
			<b>COST EXECUCIÓ MATERIAL</b>		<b>28,87716</b>
P-13	P2R3-HH0X	m3	Transport de terres no contaminades a obra exterior o centre de valorització, amb camió de 7 t i temps d'espera per a la càrrega amb mitjans mecànics, amb un recorregut de més de 15 i fins a 20 km	<b>Rend.: 1,000</b> <b>15,26 €</b>	
		Unitats	Preu	Parcial	Import
	Maquinària				
	C154-003N	h	Camió per a transport de 7 t	0,299 /R x 48,16000 =	14,39984
			Subtotal:		14,39984
			COST DIRECTE		14,39984
			DESPESES INDIRECTES	6,00 %	0,86399
			<b>COST EXECUCIÓ MATERIAL</b>		<b>15,26383</b>

## JUSTIFICACIÓ DE PREUS

Pàg.: 11

### PARTIDES D'OBRA

NÚM	CODI	UA	DESCRIPCIÓ	PREU
P-14	P2R5-DT0H	m3	Transport de residus a instal·lació autoritzada de gestió de residus, amb camió de 12 t i temps d'espera per a la càrrega a màquina, amb un recorregut de més de 10 i fins a 15 km	<b>Rend.: 1,000</b> <b>10,89 €</b>
				Unitats      Preu      Parcial      Import
Maquinària				
	C154-003M	h	Camió per a transport de 12 t	0,179 /R x 57,41000 = 10,27639
				Subtotal: 10,27639 10,27639
				COST DIRECTE 10,27639
				DESPESES INDIRECTES 6,00 % 0,61658
				<b>COST EXECUCIÓ MATERIAL 10,89297</b>
P-15	P2RA-EU2Y	m3	Disposició controlada en centre de reciclatge de residus de plàstic no perillosos amb una densitat 0,035 t/m3, procedents de construcció o demolició, amb codi 17 02 03 segons la Llista Europea de Residus	<b>Rend.: 1,000</b> <b>0,00 €</b>
				Unitats      Preu      Parcial      Import
Materials				
	B2RA-28TU	t	Disposició controlada en centre de reciclatge de residus de plàstic no perillosos amb una densitat 0,035 t/m3, procedents de construcció o demolició, amb codi 17 02 03 segons la Llista Europea de Residus	0,035 x 0,00000 = 0,00000
				Subtotal: 0,00000 0,00000
				COST DIRECTE 0,00000
				DESPESES INDIRECTES 6,00 % 0,00000
				<b>COST EXECUCIÓ MATERIAL 0,00000</b>
P-16	P2RA-EU34	m3	Disposició controlada en dipòsit autoritzat inclòs el cànon sobre la deposició controlada dels residus de la construcció, segons la LLEI 8/2008, de residus barrejats no perillosos amb una densitat 0,17 t/m3, procedents de construcció o demolició, amb codi 17 09 04 segons la Llista Europea de Residus	<b>Rend.: 1,000</b> <b>25,38 €</b>
				Unitats      Preu      Parcial      Import
Materials				
	B2RA-28V1	t	Disposició controlada en dipòsit autoritzat inclòs el cànon sobre la deposició controlada dels residus de la construcció, segons la LLEI 8/2008, de residus barrejats no perillosos amb una densitat 0,17 t/m3, procedents de construcció o demolició, amb codi 17 09 04 segons la Llista Europea de Residus	0,170 x 140,84000 = 23,94280
				Subtotal: 23,94280 23,94280

## JUSTIFICACIÓ DE PREUS

Pàg.: 12

### PARTIDES D'OBRA

NÚM	CODI	UA	DESCRIPCIÓ	PREU
				COST DIRECTE 23,94280
				DESPESES INDIRECTES 6,00 % 1,43657
				<b>COST EXECUCIÓ MATERIAL 25,37937</b>
P-17	P2RA-EU36	m3	Disposició controlada en centre de reciclatge de residus de fusta no perillosos amb una densitat 0,19 t/m3, procedents de construcció o demolició, amb codi 17 02 01 segons la Llista Europea de Residus	<b>Rend.: 1,000</b> <b>15,85 €</b>
				Unitats      Preu      Parcial      Import
Materials				
	B2RA-28TK	t	Disposició controlada en centre de reciclatge de residus de fusta no perillosos amb una densitat 0,19 t/m3, procedents de construcció o demolició, amb codi 17 02 01 segons la Llista Europea de Residus	0,190 x 78,68000 = 14,94920
				Subtotal: 14,94920 14,94920
				COST DIRECTE 14,94920
				DESPESES INDIRECTES 6,00 % 0,89695
				<b>COST EXECUCIÓ MATERIAL 15,84615</b>
P-18	P2RA-EU38	m3	Disposició controlada en centre de reciclatge de residus de metalls barrejats no perillosos amb una densitat 0,2 t/m3, procedents de construcció o demolició, amb codi 17 04 07 segons la Llista Europea de Residus	<b>Rend.: 1,000</b> <b>0,00 €</b>
				Unitats      Preu      Parcial      Import
Materials				
	B2RA-28UG	t	Disposició controlada en centre de reciclatge de residus de metalls barrejats no perillosos amb una densitat 0,2 t/m3, procedents de construcció o demolició, amb codi 17 04 07 segons la Llista Europea de Residus	0,200 x 0,00000 = 0,00000
				Subtotal: 0,00000 0,00000
				COST DIRECTE 0,00000
				DESPESES INDIRECTES 6,00 % 0,00000
				<b>COST EXECUCIÓ MATERIAL 0,00000</b>
P-19	P2RA-EU3R	m3	Disposició controlada en dipòsit autoritzat inclòs el cànon sobre la deposició controlada dels residus de la construcció, segons la LLEI 8/2008, de residus barrejats inerts amb una densitat 1 t/m3, procedents de construcció o demolició, amb codi 17 01 07 segons la Llista Europea de Residus	<b>Rend.: 1,000</b> <b>19,08 €</b>
				Unitats      Preu      Parcial      Import
Materials				
	B2RA-28US	t	Disposició controlada en dipòsit autoritzat inclòs el cànon sobre la deposició controlada dels residus de la construcció, segons la LLEI 8/2008, de residus	1,000 x 18,00000 = 18,00000

## JUSTIFICACIÓ DE PREUS

Pàg.: 13

### PARTIDES D'OBRA

NÚM	CODI	UA	DESCRIPCIÓ	PREU
			barrejats inerts amb una densitat 1 t/m3, procedents de construcció o demolició, amb codi 17 01 07 segons la Llista Europea de Residus	
			Subtotal:	18,00000
			COST DIRECTE	18,00000
			DESPESES INDIRECTES 6,00 %	1,08000
			<b>COST EXECUCIÓ MATERIAL</b>	<b>19,08000</b>
<b>P-20</b>	<b>P2RA-EU3U</b>	m3	Disposició controlada en dipòsit autoritzat inclòs el cànon sobre la deposició controlada dels residus de la construcció, segons la LLEI 8/2008, de residus de formigó inerts amb una densitat 1,45 t/m3, procedents de construcció o demolició, amb codi 17 01 01 segons la Llista Europea de Residus	<b>Rend.: 1,000</b> <b>19,00 €</b>
			Unitats	Preu
			Parcial	Import
Materials				
	B2RA-28UQ	t	Disposició controlada en dipòsit autoritzat inclòs el cànon sobre la deposició controlada dels residus de la construcció, segons la LLEI 8/2008, de residus de formigó inerts amb una densitat 1,45 t/m3, procedents de construcció o demolició, amb codi 17 01 01 segons la Llista Europea de Residus	1,450 x 12,36000 = 17,92200
			Subtotal:	17,92200
			COST DIRECTE	17,92200
			DESPESES INDIRECTES 6,00 %	1,07532
			<b>COST EXECUCIÓ MATERIAL</b>	<b>18,99732</b>
<b>P-21</b>	<b>P2RB-HIFS</b>	m3	Disposició de terres no contaminades de densitat aparent 1,6 t/m3, a valoritzador de materials naturals excavats amb codi VNME	<b>Rend.: 1,000</b> <b>8,33 €</b>
			Unitats	Preu
			Parcial	Import
Materials				
	B2RB-HFVL	t	Disposició de terres no contaminades de densitat aparent 1,6 t/m3, a valoritzador de materials naturals excavats amb codi VNME	1,600 x 4,91000 = 7,85600
			Subtotal:	7,85600
			COST DIRECTE	7,85600
			DESPESES INDIRECTES 6,00 %	0,47136
			<b>COST EXECUCIÓ MATERIAL</b>	<b>8,32736</b>

## JUSTIFICACIÓ DE PREUS

Pàg.: 14

### PARTIDES D'OBRA

NÚM	CODI	UA	DESCRIPCIÓ	PREU
<b>P-22</b>	<b>P938-DFU8</b>	m3	Base de tot-u artificial, amb estesa i piconatge del material al 98% del PM	<b>Rend.: 1,000</b> <b>38,11 €</b>
			Unitats	Preu
			Parcial	Import
Ma d'obra				
	A0D-0007	h	Manobre	0,050 /R x 26,84000 = 1,34200
			Subtotal:	1,34200
Maquinària				
	C131-005G	h	Corró vibratori autopropulsat, de 12 a 14 t	0,040 /R x 86,37000 = 3,45480
	C136-00F4	h	Motoanivelladora petita	0,035 /R x 89,08000 = 3,11780
	C151-002Z	h	Camió cisterna de 8 m3	0,025 /R x 63,53000 = 1,58825
			Subtotal:	8,16085
Materials				
	B011-05ME	m3	Aigua	0,050 x 2,29000 = 0,11450
	B03F-05NW	m3	Tot-u artificial	1,150 x 22,88000 = 26,31200
			Subtotal:	26,42650
			DESPESES AUXILIARS 1,50 %	0,02013
			COST DIRECTE	35,94948
			DESPESES INDIRECTES 6,00 %	2,15697
			<b>COST EXECUCIÓ MATERIAL</b>	<b>38,10645</b>
<b>P-23</b>	<b>P9A2-DN50</b>	m3	Paviment de sauló, amb estesa i piconatge del material al 98 % del PM	<b>Rend.: 1,000</b> <b>34,16 €</b>
			Unitats	Preu
			Parcial	Import
Ma d'obra				
	A0D-0007	h	Manobre	0,050 /R x 26,84000 = 1,34200
			Subtotal:	1,34200
Maquinària				
	C131-005G	h	Corró vibratori autopropulsat, de 12 a 14 t	0,050 /R x 86,37000 = 4,31850
	C151-002Z	h	Camió cisterna de 8 m3	0,025 /R x 63,53000 = 1,58825
	C136-00F4	h	Motoanivelladora petita	0,035 /R x 89,08000 = 3,11780
			Subtotal:	9,02455
Materials				
	B011-05ME	m3	Aigua	0,050 x 2,29000 = 0,11450
	B03C-05NM	m3	Sauló sense garbellar	1,150 x 18,89000 = 21,72350
			Subtotal:	21,83800
			DESPESES AUXILIARS 1,50 %	0,02013
			COST DIRECTE	32,22468
			DESPESES INDIRECTES 6,00 %	1,93348
			<b>COST EXECUCIÓ MATERIAL</b>	<b>34,15816</b>

## JUSTIFICACIÓ DE PREUS

Pàg.: 15

### PARTIDES D'OBRA

NÚM	CODI	UA	DESCRIPCIÓ	PREU
P-24	P9F3-H859	m2	Paviment de llosa de formigó per a paviments de 60x40 cm i 6 cm de gruix, de forma rectangular, textura pètria, preu alt, col·locats amb morter de ciment 1:6	Rend.: 1,000 73,11 €
				Unitats      Preu      Parcial      Import
Ma d'obra				
	A0D-0007	h	Manobre	0,350 /R x 26,84000 = 9,39400
	A0F-000S	h	Oficial 1a d'obra pública	0,700 /R x 32,16000 = 22,51200
				Subtotal: 31,90600 31,90600
Materials				
	B9F2-1GDS	m2	Llosa de formigó per a paviments de 60x40 cm i 6 cm de gruix, de forma rectangular, textura pètria, preu alt	1,050 x 29,59000 = 31,06950
	B07F-0LT4	m3	Morter de ciment pòrtland amb filler calcari CEM II/B-L i sorra, amb 250 kg/m3 de ciment, amb una proporció en volum 1:6 i 5 N/mm2 de resistència a compressió, elaborat a l'obra	0,0504 x 109,50060 = 5,51883
				Subtotal: 36,58833 36,58833
				DESPESES AUXILIARS 1,50 % 0,47859
				COST DIRECTE 68,97292
				DESPESES INDIRECTES 6,00 % 4,13838
				<b>COST EXECUCIÓ MATERIAL 73,11130</b>
P-25	P9F3-W5X6	m2	Paviment de peça rectangular de formigó doble capa, de color, de 20x30 cm i 8 cm de gruix, amb granulat vist, preu alt, per a paviment, col·locats amb morter de ciment 1:4	Rend.: 1,000 88,91 €
				Unitats      Preu      Parcial      Import
Ma d'obra				
	A0D-0007	h	Manobre	0,590 /R x 26,84000 = 15,83560
	A0F-000S	h	Oficial 1a d'obra pública	0,775 /R x 32,16000 = 24,92400
				Subtotal: 40,75960 40,75960
Materials				
	B9F3-VEP0	m2	Peça rectangular de formigó doble capa, de color, de 20x30 cm i 8 cm de gruix, amb granulat vist, preu alt, per a paviment	1,020 x 35,34000 = 36,04680
	B07F-0LT5	m3	Morter de ciment pòrtland amb filler calcari CEM II/B-L i sorra, amb 380 kg/m3 de ciment, amb una proporció en volum 1:4 i 10 N/mm2 de resistència a compressió, elaborat a l'obra	0,0504 x 128,15090 = 6,45881
				Subtotal: 42,50561 42,50561
				DESPESES AUXILIARS 1,50 % 0,61139
				COST DIRECTE 83,87660
				DESPESES INDIRECTES 6,00 % 5,03260
				<b>COST EXECUCIÓ MATERIAL 88,90920</b>

## JUSTIFICACIÓ DE PREUS

Pàg.: 16

### PARTIDES D'OBRA

NÚM	CODI	UA	DESCRIPCIÓ	PREU
P-26	P9J0-HAGZ01	m	Vora metàl·lica de peces flexibles de xapa llisa d'acer galvanitzat de 16 a 20 micres, de 150 mm d'altura, 2,0 mm de gruix, acabat natural, disposades linealment amb cavalcament entre elles i unides entre si mitjançant pestanyes d'ancoratge, fixades al terreny amb estaquas metàl·liques i morter, per delimitar espais i separar materials de pavimentació.	Rend.: 1,000 26,36 €
				Unitats      Preu      Parcial      Import
Ma d'obra				
	A0F-000B	h	Oficial 1a	0,400 /R x 32,16000 = 12,86400
				Subtotal: 12,86400 12,86400
Materials				
	MT8BME040	m	Vora metàl·lica de peces flexibles de xapa llisa d'acer galvanitzat de 16 a 20 micres, de 150 mm d'altura, 2 mm de gruix, acabat natural	1,050 x 10,01000 = 10,51050
	B07L-1PY6	t	Morter per a ram de paleta, classe M 5 (5 N/mm2), en sacs, de designació (G) segons norma UNE-EN 998-2	0,020 x 61,64000 = 1,23280
				Subtotal: 11,74330 11,74330
				DESPESES AUXILIARS 2,00 % 0,25728
				COST DIRECTE 24,86458
				DESPESES INDIRECTES 6,00 % 1,49187
				<b>COST EXECUCIÓ MATERIAL 26,35645</b>
P-27	PRD1-HBAQ	u	Protecció individual de tronc d'arbre de perímetre aproximat entre 95 i 125 cm, amb estructura de fustes lligades entre si amb filferro, de 2 m d'alçària mínima, col·locades sobre material amb funció d'enconxat, amb el desmuntatge inclòs	Rend.: 1,000 92,10 €
				Unitats      Preu      Parcial      Import
Ma d'obra				
	A01-FEPM	h	Ajudant per a seguretat i salut	0,500 /R x 28,55000 = 14,27500
	A0F-0015	h	Oficial 1a per a seguretat i salut	0,500 /R x 32,16000 = 16,08000
				Subtotal: 30,35500 30,35500
Materials				
	B7C26-FGV	m2	Planxa de poliestirè expandit (EPS), de 10 mm de gruix, de 30 kPa de tensió a la compressió, de 0,2 m2-K/W de resistència tèrmica, amb una cara llisa i cantell recte, per a seguretat i salut	1,600 x 1,06000 = 1,69600
	B0AM-078N	kg	Filferro acer galvanitzat, per a seguretat i salut	1,000 x 3,36000 = 3,36000
	B0D31-07P6	m3	Llata de fusta de pi, per a seguretat i salut	0,128 x 398,59000 = 51,01952
				Subtotal: 56,07552 56,07552

## JUSTIFICACIÓ DE PREUS

Pàg.: 17

### PARTIDES D'OBRA

NÚM	CODI	UA	DESCRIPCIÓ	PREU	
			DESPESES AUXILIARS	1,50 %	0,45533
			COST DIRECTE		86,88585
			DESPESES INDIRECTES	6,00 %	5,21315
			<b>COST EXECUCIÓ MATERIAL</b>		<b>92,09900</b>

## JUSTIFICACIÓ DE PREUS

Pàg.: 18

### PARTIDES ALÇADES

NÚM	CODI	UA	DESCRIPCIÓ	PREU	
	<b>KPC32CAL</b>	PA	Execució de cales per a la localització de serveis de clavegueram	<b>Rend.: 1,000</b>	<b>750,00 €</b>
			COST DIRECTE		750,00000
			<b>COST EXECUCIÓ MATERIAL</b>		<b>750,00000</b>
	<b>PAJEC38-01</b>	PA	Partida alçada a justificar per a serveis, visita, desconnexions, retirada instal·lació interior...	<b>Rend.: 1,000</b>	<b>500,00 €</b>
			COST DIRECTE		500,00000
			<b>COST EXECUCIÓ MATERIAL</b>		<b>500,00000</b>
	<b>PAJEC38-02</b>	PA	Partida alçada a justificar per arranjament de solar	<b>Rend.: 1,000</b>	<b>500,00 €</b>
			COST DIRECTE		500,00000
			<b>COST EXECUCIÓ MATERIAL</b>		<b>500,00000</b>
	<b>PAJSS-EC</b>	PA	Partida alçada per a seguretat i salut	<b>Rend.: 1,000</b>	<b>900,00 €</b>
			COST DIRECTE		900,00000
			<b>COST EXECUCIÓ MATERIAL</b>		<b>900,00000</b>

## ANNEX 09. . ESTUDI DE LA GESTIÓ DE RESIDUS DE LA CONSTRUCCIÓ I DEMOLICIÓ

## ÍNDEX

1.	OBJECTE .....
1.1	Descripció de l'obra .....
2.	CRITERIS GENERALS .....
2.1	Criteris per la minimització dels residus .....
2.2	Estimació i Tipologia dels Residus.....
2.3	Operacions de gestió de residus.....
2.4	Pressupost.....
3.	MARC LEGISLATIU.....
4.	EL PLA DE GESTIÓ DE RESIDUS .....

### 1. OBJECTE

Els treballs es realitzen a les edificacions incloses dins el Projecte tècnic de desconstrucció de la finca situada al carrer de Rodes nº5B, al districte de Sant Martí de Barcelona.

Aquesta memòria té per objecte *l'Estudi de Gestió de Residus de la Construcció i Enderroc*, fomentant la prevenció, reutilització i reciclat així com altres formes de valorització dels residus generats en l'obra d'enderroc.

El contractista haurà de redactar un PLA DE GESTIÓ DE RESIDUS, el present document ha de servir per la redacció i realització del Pla.

#### 1.1 Descripció de l'obra

En base a les diferents visites realitzades per l'exterior, es realitza el procés de desconstrucció dividit en fases diferenciades:

1. Treballs previs a la desconstrucció
2. Retirada d'elements
3. Enderroc
4. Adequació de l'àmbit

A continuació es passa a detallar el procés d'execució de l'obra, fent menció a les diferents singularitats de projecte per a cadascuna de les fases.

#### Primera fase: Treballs previs a la desconstrucció

1.- Es sol·licitaran tots els permisos necessaris per iniciar el procés d'enderroc:

- Informe de conformitat tècnica de projecte.
- Pla de Seguretat i Salut Aprovat, Avís Previ i Obertura del centre de Treball, conjuntament amb tota la documentació de Seguretat que s'especifica en el present l'estudi de Seguretat i Salut.
- Pla de gestió de residus aprovat per la Direcció Facultativa.
- Totes les llicències que siguin necessàries per iniciar la desconstrucció.

2.- Es col·locaran els diferents tancaments d'obra mitjançant tanca mòbil metàl·lica sobre peus prefabricats de formigó, d'una alçada no inferior a 2 metres i la col·locació de totes les senyalitzacions corresponents.

Es definiran els accessos, zones de selecció i recollida de materials. Fruit que l'accés es realitzarà pel carrer de Llull i posterior Rodes, caldrà retirar, acopiar i posterior muntatge de l'ordre de 6-7 pilones per permetre l'accés cap al carrer de Rodes i es disposarà d'un operari senyalista.

Es procedirà a la protecció de l'arbrat adjacent a l'àmbit d'obra situat al carrer de Rodes.

3.- Disposar les instal·lacions dels serveis d'obra necessaris segons el Pla de Seguretat i Salut corresponent.

4.- Verificació de serveis existents i realització d'acta TIC dels serveis.

No s'iniciarà el procés d'enderroc fins determinar que els serveis es troben desconnectats.

Durant tot el procés s'hauran de complir totes les actuacions de seguretat i prevenció de riscos i no es podrà accedir al recinte d'obra (exposat en documentació gràfica) per persona aliena a la desconstrucció durant tot el transcurs de l'obra.

#### **Segona fase:** Retirada d'elements interiors

1.- Primerament abans d'iniciar el desmuntatge selectiu d'elements no estructurals es procedirà a buidar l'edificació de possibles elements existents. Tot element ubicat dins el recinte d'obra serà retirat i transportat a abocador autoritzat.

2.- S'enretiraran els residus especials existents de l'àmbit a enderrocar, en cas d'existència, seguint la normativa de manipulació, etiquetatge, transport i gestió.

A priori, segons traslladat, l'edifici no disposa de fibrociment, així mateix, en cas de detectar-se, la seva retirada es realitzarà complint les mesures de seguretat necessàries segons la normativa vigent, realitzats per una empresa registrada i amb tota la documentació necessària. L'emmagatzematge haurà de complir amb la normativa i condicions especials en quant a etiquetatge i senyalització i haurà de ser una zona protegida de cops i inclemències del temps, degudament precintats, etc..

Tots els elements especials s'emmagatzemaran junts i correctament etiquetats, la zona d'aplec (lloc cobert i protegit de possibles cops) quedarà ben delimitada. És convenient disposar a obra materials absorbents en cas d'abocada accidental, tipus serradura, draps, etc.

En cas que es detecti algun residu especial no esmentat, la gestió d'aquest es realitzarà segons la normativa vigent.

3.- Un cop retirats tots els residus especials, es procedirà a l'extracció de la resta d'elements i materials que hagin quedat a l'interior i no retirats durant la fase prèvia.

Amb l'objectiu d'aconseguir deixar l'interior el més lliure i net possible

Tots els treballs citats en aquesta fase es realitzaran de forma manual. Al finalitzar aquesta fase haurien de quedar el mínim possible d'elements no estructurals.

#### **Tercera fase:** Enderroc edificació

Un cop realitzat el buidat de l'edificació es procedirà a l'enderroc:

1- S'inicia l'enderroc de l'edificació aïllada amb mitjans principalment mecànics, prestant especial atenció a l'enderroc perimetral per tal de no malmetre elements adjacents tals com paviment...

2- Enderroc de la solera amb mitjans mecànics, previ tall i desconnexió amb el paviment de l'àmbit públic.

3- Enderroc mecànic de fonaments, a priori correguts, ubicats al perímetre de l'edificació.

Prèviament caldrà realitzar una cala per determinar el traçat de la xarxa de clavegueram que s'exposa en l'ACEFAT que transcorre per la finca motiu d'enderroc.

Adjacent a l'edificació a enderrocar es disposa d'una petita construcció de dimensions molt reduïdes que caldrà mantenir. En cas necessari es procedirà a la seva protecció.

Tota la runa generada s'anirà remullant per tal d'evitar el màxim possible l'emissió de pols i partícules.

Tots els residus generats s'aniran aplegant, dins la mesura del possible, en àmbit determinat in situ, es procedirà a la classificació dels mateixos, i cada un es portarà a la instal·lació autoritzada de gestió de residus segons la tipologia del mateix ( veure especificacions en l'estudi de gestió de residus).

#### **Quarta fase:** Adequació de l'àmbit

Un cop duta a terme la retirada de la totalitat de la runa generada pels enderrocs, es procedirà a executar l'adequació exterior de l'àmbit.

1- Terraplenat i piconatge dels fonaments amb terra existent en l'àmbit on posteriorment, en la totalitat de superfície, es procedirà a la retirada de l'ordre de 35cm de gruix per a poder realitzar el nou paquet d'acabat.

Es procedirà a la retirada de terra, càrrega i transport a centre de revalorització. Es preveu que part de la terra excavada, tal i com ja s'ha comentat, s'utilitzarà per al reomplert de fonaments.

2- Compactació de l'esplana existent al 95% del PM mitjançant corró vibratori.

3- Aportació i estesa de la base de tot ú granular artificial compactat al 98%.

4- Aportació i estesa de paviment de sauló amb piconatge del mateix al 98% del PM. Previ a l'estesa del sauló es procedirà a disposar d'un perfil metàl·lic perimetral com a element divisor entre el paviment de peces prefabricades adjacents a l'àmbit enderrocat i la pròpia zona.

5- Es procedirà a repassar les peces prefabricades de paviment existents al perímetre de l'àmbit enderrocat. En cas de detectar-se alguna peça malmesa durant els treballs, es procedirà a la seva substitució mitjançant el subministrament i col·locació sobre base de morter de ciment.

6- Si durant la desconstrucció s'ha hagut d'extreure o s'ha malmès algun element de mobiliari urbà, un cop finalitzada l'obra, caldrà reposar-lo o reparar-lo per tal de deixar-lo en correcte funcionament i amb l'estat que presentava abans d'iniciar les obres.

L'ordre i relació de treballs pot ser modificat durant la realització de l'enderroc si es creu convenient per les parts implicades, i sempre amb el consentiment exprés de la Direcció Facultativa.

Durant totes les feines, es disposarà de les condicions de seguretat i salut establertes en l'annex específic corresponent.

## 2. CRITERIS GENERALS

Per tal d'uniformitzar el continguts de l'Estudi de Gestió de Residus, aquest s'organitzarà d'acord amb els apartats següents, a més dels requisits prescrits en els texts legals de referència, altres accions complementaries per contribuir a millorar la gestió i la traçabilitat dels residus.

- 2.1 Criteris per la minimització dels residus.
- 2.2 Estimació i Tipologia dels Residus.
- 2.3 Operacions de gestió de residus.
- 2.4 Plec de condicions tècniques.
- 2.5 Pressupost.

### 2.1 Criteris per la minimització dels residus

El procés de desconstrucció de les finques ha de considerar la reducció del residus en les següents premisses.

- La reutilització
- El reciclatge
- El tractament especial

#### La reutilització

És la recuperació dels elements constructius complets, més fàcilment reutilitzables amb les mínimes transformacions.

Bàsicament són productes que arriben a l'obra amb la configuració definitiva, llestos per a ser muntats, són els que amb més facilitat poden ser recuperats, amb una transformació poc complexa, reutilitzats en d'altres construccions.

Tot seguit hi ha un llistat d'aquells elements que es podrien reutilitzar:

Xapes

Portes

Elements de petit format

#### El reciclatge

És la recuperació d'alguns dels materials que es troben entre els residus per a reincorporar-los sense canvis en les noves construccions o, sotmesos a un procés de transformació, per a utilitzar-los en la composició de nous productes. La naturalesa dels materials que componen els residus de la construcció determina quins poden ser reciclats i quina és la seva utilitat potencial.

Els residus de naturalesa pètria poden ser reutilitzats com a tal en les obres, en general per mitjà de trituració, tot i que no tenen gaires aplicacions, mentre que altres materials com plàstics, metalls, fustes... han de ser reciclats en centres específics, i es poden aprofitar en altres construccions o ser utilitzats en certs processos

industrials, fusió i conformació d'un nou element en el cas dels metalls, trituració i reincorporació en forma d'encenalls per a la fabricació d'aglomerats de fusta en el cas de les fustes.

Els materials que més fàcilment es podrien reciclar són els següents:

Obra de fàbrica ceràmica

Vidre

Plom, coure, ferro, acer...

Diferents tipus de plàstics, poliestirens, PVC...

Fusta

### El tractament especial

Consisteix en la recuperació dels residus potencialment perillosos, perquè poden contenir substàncies contaminants o tòxiques, a fi d'aïllar-los i de facilitar-ne el tractament específic o la deposició controlada.

Els materials potencialment perillosos han de ser separats de la resta de residus per a facilitar-ne el tractament específic o la deposició controlada a que cal sotmetre'ls. Sempre cal preveure les operacions de desmuntatge selectiu dels elements que contenen aquests materials, el destriament previ en el lloc i la recollida selectiva.

Les característiques que els fan perillosos són les següents: que siguin inflamables o tòxics, que puguin sofrir corrosió o provocar reaccions nocives i el fet de ser irritants.

Els residus poden ser considerats com a perillosos si la quantitat de materials potencialment perillosos de què són formats superen un nivell determinat, que pot constituir una amenaça potencial per a la salut, els organismes vius i el medi ambient.

Aquestes feines no es realitzaran a l'obra, i s'encarregaran a una empresa gestora de residus.

### 2.2 Estimació i Tipologia dels Residus

Per tal de fer una planificació de la gestió correcte dels diferents residus de l'obra ens basem en la quantitat de residus que es preveu generar i la seva naturalesa.

Estimació de la quantitat, en tones i m<sup>3</sup> dels residus, seguint la llista de la MAM 304/2002. i establiment del codi CER.

Classificació dels residus:

- a) **RESIDU INERTS:** Són aquells que no presenten cap risc de pol·lució de les aigües, dels sòls i de l'aire. En general són constituïts per elements minerals estables o inerts, en el sentit que no són corrosius,

irritants, inflamables, tòxics, reactius etc. En definitiva són plenament compatibles amb el medi ambient.

Els principals materials que formen els residus de construcció són d'origen petri i doncs, inerts. Poden ser reutilitzats a la pròpia obra o reciclats en centrals d'àrids mitjançant un senzill procés mecànic de emmatxucament.

b) **RESIDU NO ESPECIAL o residu banal:** Són aquells que per la seva naturalesa, poden ser tractats o emmagatzemats a les mateixes instal·lacions que els residus domèstics. Aquesta característica els diferencia clarament dels residus inerts i dels que són potencialment perillosos, perquè determina les seves possibilitats de reciclatge. De fet, són reciclats en instal·lacions industrials juntament amb altres residus i poden ser utilitzats novament formant part de materials específics de la construcció o altres productes de la indústria en general.

c) **RESIDU ESPECIAL:** Existeixen residus de la construcció i que són formats per materials amb determinades característiques que els fan especialment perillosos i que poden ser considerats com a residus especials. Són potencialment perillosos els residus que contenen substàncies inflamables, tòxiques, corrosives, irritants, cancerígenes i que provoquen reaccions nocives en contacte amb altres minerals, Aquest residus requereixen un tractament especial amb el fi d'aïllar-los i de facilitar-ne el tractament específic o la deposició controlada.

A continuació s'especifica el quadre de residus orientativa:

Codificació residus LER	Pes/m <sup>2</sup>	Pes	densitat	Volum real
Ordre MAM/304/2002	(tones/m <sup>2</sup> )	(tones)	t/m <sup>3</sup>	(m <sup>3</sup> )
obra de fàbrica 170102	0,542	125,496	1,000	125,496
formigó 170101	0,084	147,861	1,450	101,973
petris 170107	0,052	9,323	2,100	4,439
metalls 170407	0,004	0,717	0,200	3,586
fustes 170201	0,023	2,062	0,190	10,851
vidre 170202	0,001	0,108	0,700	0,154
plàstics 170203	0,004	0,717	0,035	20,489
guixos 170802	0,027	0,000		
betums 170302	0,009	0,000		
fibrociment 170605	0,010	0,000	0,900	0,000
definir altres: Banals	-	5,486	0,170	32,270
altre material 1	0,000	0,000	0,000	
altre material 2	0,000	0,000	0,000	
<b>totals d'enderroc</b>	<b>0,7556</b>	<b>291,77 t</b>	<b>6,745</b>	<b>299,26 m<sup>3</sup></b>

### 2.3 Operacions de gestió de residus.

L'obra té dos tipus de gestió de residus, la gestió dins de l'obra i fora de l'obra.

Durant l'obra de desconstrucció, sempre que de forma individualitzada de les següents fraccions es preveu que la quantitat de residus generats superi els valors de la taula, s'haurà de preveure la seva separació.

R.D. 105/2008	tones	Projecte	cal separar	tipus de residu
Formigó	80	147,86	si	inert
Barrejats inerts	40	125,50	si	inert
Metalls	2	0,72	no	no especial
Fusta	1	2,06	si	no especial
Vidres	1	0,11	no	no especial
Plàstics	0,50	0,72	si	no especial
Paper i cartró	0,50	0,00	no	no especial
Especials*	inapreciable	inapreciable	si	especial

TAULA 8. Inventari de residus Especials per a las activitats d'enderroc (reparació o reforma)

MODEL D'INVENTARI DE RESIDUS ESPECIALS PER A LES ACTIVITATS D'ENDERROC (enderroc, reparació o reforma)	Codi CER	S'HA DETECTAT?		Quantitat		
		SI	NO	Tn	m3	u.
<b>TERRES CONTAMINADES</b>						
- Terra i pedres que contenen substàncies perilloses (terres contaminades)	170503*		x			
<b>AMIANT</b>						
- Flocatge amb amiant d'estructures metàl·liques	170605*		x			
- Proteccions individuals en l'eliminació d'amiant (filtres, granotes, caretes, etc.)	170605*		x			
- Calorífugat de canonades amb amiant	170605*		x			
- Plaques de fibrociment amb amiant	170605*		x	Segons taula		
- Canonades i baixants de fibrociment amb amiant	170605*		x	Segons taula		
- Envans pluvials de plaques de fibrociment amb amiant	170605*		x			
- Plaques de cel ras que contenen amiant	170605*		x			
- Paviments vinílics que contenen amiant	170605*		x			
TOTAL AMIANT	170605*					
<b>RESIDUS D'EQUIPS ELÈCTRICS I ELECTRÒNICS</b>						
- Equips d'aire condicionat o refrigeració amb CFCs o HCFCs			x			
<b>RESIDUS RECOLLITS DE MANERA SELECTIVA</b>						
- Tubs fluorescents i làmpades de vapor de mercuri defectuoses	160211*		x			
<b>ALTRES RESIDUS DE CONSTRUCCIÓ I DEMOLICIÓ</b>			x			
- Fusta tractada amb substàncies perilloses	200121*		x			
- Qualsevol element material o envàs que pugui contenir substàncies perilloses (detergents, combustibles, pintures, vernissos, dissolvents, adhesius, aerosols, etc.)	170204*		x			
- Residus de construcció i demolició que contenen PCB (per exemple, segellants que contenen PCB, revestiments de sols a partir de resines que contenen PCB, envidraments dobles que contenen PCB, condensadors que contenen PCB).	(el codi CER dependrà del tipus de residu)		x			
- Altres residus de construcció i demolició (inclòs els residus mesclats) que contenen substàncies perilloses	17 09 02*		x			
La taula és orientativa fruit que no s'ha tingut accés a l'interior de dues edificacions a intervenir.						

Els diferents contenidors dels residus hauran d'estar degudament senyalitzats. Per cada una de la tipologia de residus tenim:

- **Residu inert:** residus admesos la ceràmica, el formigó, les pedres, etc amb codis CER 170107, 170504 (codis admesos en els dipòsits de terres i runes)



- **Residu no especial:** residus admesos la fusta, metall, plàstic, paper i cartró, cartró-guix., etc amb codis CER 170201, 170407, 150101, 170203, 170401 (codis admesos en dipòsits de residus no especials)



Aquest símbol identifica els residus no especials barrejats, en el cas que es realitzi una separació més selectiva hem d'utilitzar el cartell específic per cada tipus de residu com poden ser:



fusta



paper i cartró



cables elèctrics



plàstics

- **Residus especials:**



Aquest símbol identifica als residus especials de forma genèrica i pot servir per senyalitzar la zona d'aplec habilitada pels residus especials. No obstant, a l'hora d'emmagatzemar-los cal tenir en compte els símbols de perillositat a cadascun i senyalitzar els envasos corresponents d'acord amb la legislació vigent.



GESTOR	CODI GESTOR	ACTIVITAT	RESIDU
GESTIÓ DE TERRES I RUNES, AIE	E-609.99	Planta de reciclatge de runes.	Runes
CENTRE DE TRIATGE BARCELONA, SA	E-790.02	Triatge de runes i classificació de fracció petria, triatge de residus generals, classificació de paper, fusta, vidre, plàstic, ferralla, transferència de residus .	Banals

#### 2.4 Pressupost.

El pressupost estimat de la gestió de residus de l'obra de desconstrucció de l'edificació situada al carrer de Rodes nº5B de Barcelona és de **11.614,55€ (PEM)**

Els amidaments i partides considerades es detallen en l'apartat de pressupost.

### 3 MARC LEGISLATIU

La normativa aplicable serà:

- Reial Decret 105/2008, de 1 de febrer, per el que se regula la producció i gestió dels residus de construcció i enderroc.
- Decret 89/2010, regulador de la producció i gestió de residus de la construcció i enderroc
- Reial Decret 21/2006, de 14 de febrer, pel qual es regula l'adopció de criteris ambientals i d'ecoeficiència als edificis.
- Reial Decret 396/2006, de 31 de Març, pel qual s'estableixen les disposicions mínimes de seguretat i salut aplicables als treballs amb risc d'exposició a l'amiant. («BOE» 86, d'11-4-2006.)
- Decret 89/2010, de 29 de juny, pel qual s'aprova el Programa de gestió de residus de la construcció de Catalunya (PROGROC), es regula la producció i gestió dels residus de la construcció i demolició, i el cànon sobre la deposició controlada dels residus de la construcció.
- Reial Decret 553/2020, de 2 de juny, pel qual es regula el trasllat de residus a l'interior del territori de l'Estat.

Continuen en vigor els annexos i els següents articles del Reglament per a l'execució de la Llei 20/1986, bàsica de residus tòxics i perillosos, aprovat pel Reial Decret 833/1988, de 20 de juliol: 6, 7, 13, 14, 15, 22.1, 27, 28, 31, 45.

#### o Gestió de residus Externa a l'obra:

El constructor haurà de fer constar en el PLA DE GESTIÓ de residus, la instal·lació de destí, amb la relació esperada de volums i pesos relacionada en aquest expedient, i haurà d'aportar certificació acreditativa de especificant, a més del la tipologia de residu gestionada, el productor, el número de llicència, i quantitat, en el cas de tractar-se d'un gestor de recollida, magatzematge, transferència o transport haurà de transmetre al posseïdor o al gestor que li entrega el residus els certificats de l'operació de valorització o d'eliminació que foren sotmesos els residus.

En el cas de que durant el procés d'inspecció, la Direcció d'Obra trobes a l'edificació residus especials hauran de ser tractats específicament i assenyalant el destí, dades dels gestors de les instal·lacions de valorització, separació, transferència o dipòsits controlats. Es facilita la pàgina web de l' Agència de Residus de Catalunya, [www.arc-cat.net](http://www.arc-cat.net) on es poden consultar les diferents instal·lacions de gestió autoritzades que existeixen en el nostre país. Aquesta via permet obtenir dades per gestionar els residus segons la seva tipologia i destí (reciclatge, transvasament o tiratge i abocament dipòsit controlat).

Pels residus més rellevants de l'obra, sense detriment de qualsevol altre gestor autoritzat per l'agència de residus, es citen els següents gestors:

- Decret Legislatiu 1/2009, de 21 de juliol, pel qual s'aprova el Text refós de la Llei reguladora dels residus
- Plan Nacional de residuos de la construcción y demolición (PNRCD) 2001-2006
- Ley 7/2022, de 8 de abril, de residuos y suelos contaminados para una economía circular.
- Real Decreto 210/2018, de 6 de abril, por el que se aprueba el Programa de Prevención y gestión de residuos y Recursos de Cataluña (PRECAT20)

A la web de l'agència de Residus ([www.arc-cat.net](http://www.arc-cat.net)) es pot consultar la normativa relativa als residus.

#### 4 EL PLA DE GESTIÓ DE RESIDUS

Abans del inici de l'obra el contractista haurà de revisar i/o modificar aquest Estudi de Gestió de Residus i desenvolupar el Pla corresponent i en qualsevol cas, haurà de seguir les prescripcions previstes a la Normativa d'aplicació.

El Pla ha de seguir les prescripcions d'aquest Estudi, i si més no justificar les alternatives plantejades, a més, haurà d'adjuntar els documents d'acceptació amb les empreses de gestió de residus que hauran de ser formalitzats i aprovats feientment per la Direcció d'Obra i el Promotor.

El pla de Gestió de Residus de la Desconstrucció, haurà d'incloure la següent informació Addicional:

- Acta d'aprovació del Pla de Gestió de Residus de la desconstrucció. El Pla, una vegada aprovat per la direcció facultativa i acceptat per la propietat, passarà a formar part de la documentació contractual de l'obra. Per tal de deixar constància d'aquest fet, el Pla incorporarà una acta d'aprovació del mateix.
- Pla de Formació de l'obra. S'ha de definir quin pla de formació, a nivell d'operaris, impartirà a obra, o quin pla de formació té estructurada l'empresa en l'àmbit de la Gestió de Residus.

Com a mínim s'ha de incloure:

- ✓ Explicació als operaris, per part del responsable de l'obra, del tipus de separació selectiva prevista, fent èmfasi en la importància de classificar correctament.
- ✓ Definir quin tipus de residus s'admeten com inerts, com a No Especials i com a Especials o altres residus produïts a l'obra i els cartells que els identifiquen.
- ✓ Explicació de les zones de triatge i separació de residus.

- ✓ Concretar les característiques particulars que s'ha de seguir per gestionar el residu Especials i posar de relleu la seva perillositat.
- Documentació de Control d'Obra. El Pla haurà d'exposar quin sistema seguiment i control documental es preveu desenvolupar durant l'obra per poder demostrar el compliment de les prescripció del Pla de Gestió de residus.

Barcelona, desembre de 2024

L'Autor del Projecte



Sgt. Isaac Martin Boquera  
Enginyer Agroambiental i del Paisatge



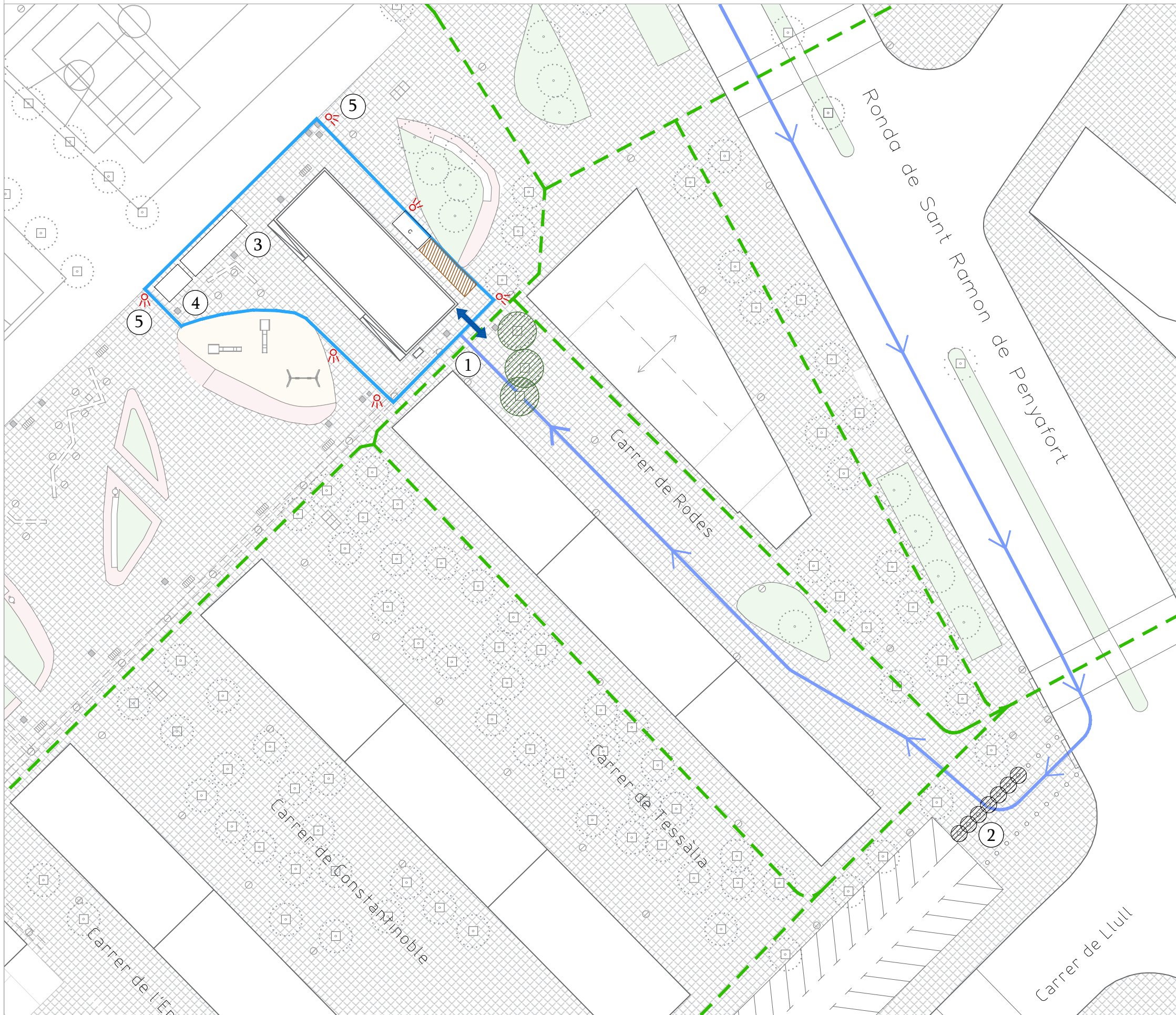

**LLEGENDA**

**Implantació - Fase 1**

- Tancament d'obra
- Recorregut accés obra de camions
- Recorregut vianants
- Llum de senyalització
- Entrada i sortida de camions
- 1 Senyalització obra
 

ES OBLIGATORI SEGUIR TOTES LES NORMES DE SEURETAT

PROHIBIT EL PAS A TOTA PERSONA ALIENA A L'OBRA
- 2 Operari - Senyalista
- 3 Lavabos - Dutxes
- 4 Caseta d'obra
- Zona d'aplec i classificació
- c Contenedor
- Protecció arbrat
- Retirada i recol·locació pilones



## PLEC DE CONDICIONS GENERALS

### Plec de condicions tècniques.

Les operacions destinades a la tria, classificació, transport i disposició dels residus generats a obra, s'ajustaran al que determina el Pla de Gestió de Residus elaborat pel Contractista, aprovat per la Direcció Facultativa i acceptat per la Propietat.

Aquest Pla ha d'estar elaborat en base a l'Estudi de Gestió de Residus. Si degut a modificacions en l'execució de l'obra o d'altres, cal fer modificacions a la gestió en obra dels residus, aquestes modificacions es documentaran per escrit i seran aprovades si s'escau per la Direcció Facultativa i se'n donarà comunicació per a la seva acceptació a la Propietat.

### RESPONSABILITATS DEL DIRECTOR D'OBRA

Serà responsabilitat del Director d'Obra el fet de:

- **Que es minimitzin i es redueixin les quantitats de matèries primeres que s'utilitzin i dels residus que s'originin.**

Haurà de preveure la quantitat de materials que necessitem per a l'execució de l'obra. Un excés de materials, comporta un augment en la generació dels residus. També cal preveure l'abassegament de materials fora de zones de trànsit de l'obra, de forma que hi romanguin ben embalatats i protegits fins al moment de la utilització, amb la finalitat d'evitar residus procedents del trencament de peces.

- **Que els residus que s'originin han de ser gestionats de la manera més eficaç per a la seva valorització.**

Haurà de controlar que s'apliqui les especificacions incloses en el present Estudi de Gestió de Residus. Controlant la forma de valorització dels residus, si seran reutilitzats, reciclats o si es realitzarà una valorització energètica. L'objectiu és poder disposar els mitjans i treballs necessaris perquè els residus resultants estiguin en les millors condicions per a la seva valorització.

- **Fomentar la classificació dels residus que es produeixen de manera que sigui més fàcil la seva valorització i gestió al dipòsit controlat.**

La recollida selectiva dels residus és tan útil per facilitar la seva valorització com per millorar-ne la gestió al dipòsit controlat. Els residus, un cop classificats, poden ser enviats a gestors especialitzats en el reciclatge o deposició de cadascun. Evitant, així, transports innecessaris, perquè els residus siguin excessivament heterogenis o perquè continguin materials no admesos pel dipòsit controlat o la planta de valorització.

- **Elaborar criteris i recomanacions específiques per a la millora de la gestió.**

No es podrà realitzar una gestió de residus eficaç si no es coneixen les millors possibilitats per a la gestió. Es tracta, per tant, d'analitzar les condicions tècniques necessàries i, abans de començar els treballs, definir -preferiblement per escrit- un conjunt de pràctiques per a una bona gestió de l'obra, i que el personal haurà d'acomplir durant l'execució dels treballs.

### Planificar l'obra tenint en compte les expectatives de generació de residus i de la seva eventual minimització o reutilització.

Haurà d'identificar, en cadascuna de les fases de l'obra, les quantitats i característiques dels residus que s'originaran en el procés d'execució, amb la finalitat de fer-ne una previsió dels mètodes adequats per a la minimització o reutilització i de les millors alternatives per a la deposició.

- **Disposar d'un directori dels compradors de residus, i recicladors més propers.**

La informació sobre les empreses de serveis i industrials dedicades a la gestió és una base imprescindible per planificar una gestió eficaç. En el present Estudi de Gestió, es proposen diferents gestors de residus que poden gestionar els residus generats en l'obra, malgrat aquesta llista, el cap d'obra pot contractar qualsevol altre gestor sempre i quan estigui autoritzat per l'agència de residus.

- **Que el personal de l'obra que participa en la gestió deis residus ha de tenir una formació suficient sobre els aspectes administratius necessaris.**

El personal ha de rebre la formació necessària per ser capaç d'omplir comunicats de transferència de residus al transportista (apreciar quantitats i característiques deis residus), verificar la qualificació dels transportistes i supervisar que els residus no siguin manipulats de manera que es barrejin amb d'altres que haurien de ser dipositats en dipòsits especials.

- **Reduir el volum deis residus per tal de reportar un estalvi en el cost de la seva gestió.**

Cal tenir en compte que quan s'originen residus, també es produeixen altres costos directes, com els d'emmagatzematge a l'obra, càrrega i transport; així mateix es generen altres costos indirectes, els dels nous materials que ocuparan el lloc dels residus que haurem pogut reciclar a la pròpia obra; d'altra banda, la posada a l'obra d'aquests materials donarà lloc a nous residus.

- **Que els contractes de subministrament de materials incloguin un apartat en què es defineixi clarament que el subministrador dels materials i productes de l'obra es farà càrrec dels embalatges en que es transporten fins l'obra.**

Es tracta de fer responsable de la gestió el qui origina el residu, per tal que faci el possible per minimitzar la generació d'aquest.

- **Fer acomplir els contractes amb els subministradors de materials i subcontractistes de l'obra.**

A més de fer acomplir les normes i ordres dictades a l'obra, també s'han d'acomplir totes aquelles condicions tècniques que formen part del contracte de subministrament i execució dels treballs i que han estat redactades expressament per a la millora de la gestió dels residus.

- **Que en signar els contractes d'obra amb els subcontractistes, haurà de tenir en compte:**

- a) La delimitació del volum màxim de residus que es poden generar en cada activitat.
- b) L'establiment de les penalitzacions econòmiques que s'aplicaran en el cas de superar els volums previstos.
- c) La responsabilitat dels subcontractistes en relació amb la minimització i classificació dels residus que produeixen (fins i tot, si calgués, amb sacs específics per a cada un d'aquests residus).
- d) La convocatòria regular de reunions amb els subcontractistes per coordinar la gestió dels residus.

- **Que en la classificació dels residus que habitualment es produeixen en obra es tingui en compte:**

Que l'equipament mínim serà formal almenys per dos contenidors i un dipòsit per als líquids i envasos de residus potencialment perillosos (en cap cas es podrà emmagatzemar conjuntament productes que puguin generar una reacció violenta si entren en contacte). Un contenidor acollirà els residus peribles (majoritaris en l'execució de l'obra) i en un altre contenidor emmagatzemarem residus banals (papers, metalls, plàstics, etc.)

- **Que els contenidors, sacs, dipòsits i tots els altres recipients d'emmagatzematge i transport dels diversos residus han de estar etiquetades degudament.**

Els residus han de ser fàcilment identificables per als qui hi treballen i per a tot el personal de l'obra, conseqüentment els recipients que els contenen han d'anar etiquetats, descrivint amb claredat la classe i les característiques dels residus. Aquestes etiquetes tindran la grandària i disposició adequades, de forma que siguin visibles, intel·ligibles i duradores, això és, capaces de suportar el deteriorament dels agents atmosfèrics i el pas del temps.

#### **RESPONSABILITATS DE L'ENCARREGAT D'OBRA**

Serà responsabilitat de l'Encarregat d'Obra el fet de:

**Assegurar que tots els que intervenen a l'obra coneixen les seves obligacions en relació amb els residus i que compleixen les normes i ordres dictades per la direcció tècnica.**

Cal donar a conèixer les obligacions i responsabilitats de cadascun dels qui intervenen en la gestió dels residus, mitjançant la difusió de les normes i les ordres dictades per la direcció tècnica de l'obra. Així mateix, l'acció de l'encarregat no ha de limitar-se solament a transmetre aquesta informació, sinó que a més n'ha de vetllar per l'estricta compliment.

- **Fomentar en el personal de l'obra l'interès per reduir l'ús de recursos utilitzats i els volums de residus originals.**

Cal explicar als qui intervenen a l'obra els avantatges mediambientals d'una bona pràctica, això és, una pràctica que redueixi els recursos utilitzats i els residus generats. Ens consta que aquesta sensibilització és un dels motors més eficaços per assolir una construcció sostenible. Això de banda, la gestió dels residus de l'obra és un objectiu obert a les aportacions de tots els qui hi treballen, raó per la qual convé fomentar una participació activa en forma de propostes o suggeriments de millores per part de tothom, més enllà de la simple acció passiva de l'acompliment de les normes i ordres dictades.

- **Incentivar les aplicacions a la pròpia obra dels residus que genera.**

La manera més eficaç de reduir el volum de residus és fomentar les aplicacions a la pròpia obra.

La direcció tècnica de l'obra ha de tenir sempre coneixement d'aquestes aplicacions no previstes en el projecte, perquè poden suposar variacions en les prestacions de les solucions constructives.

- **Cal preveure una zona protegida per a l'abassegament de materials, a l'empara d'accions que els poguessin inutilitzar.**

En el solar on actuarem, caldrà reservar-hi un espai per a l'emmagatzematge dels materials que arriben o surten a l'obra. Aquest espai estarà situat de manera que quedi resguardat del tràfec de l'obra i altres treballs que poden fer malbé els materials; es tracta d'impedir que el seu trencament els converteixi en residus abans de ser utilitzats.

En aquest sentit, és convenient protegir els contenidors, sacs, etc. del mal ús que els particulars en poden fer, sobretot durant els caps de setmana. Cal impedir que aquests contenidors s'omplin de mobiliari vell i altres residus perquè, barrejats així, els de l'obra seran de difícil gestió.

- **Disposar els contenidors més adequats per a cada tipus de residus.**

A l'obra es produeixen residus de naturalesa diferent, de manera que les possibilitats de gestió són diferents: plantes de valorització, dipòsits controlats i la pròpia reutilització o reciclatge a l'obra. En definitiva, no solament es tracta de realitzar una separació selectiva dels residus, sinó també un emmagatzematge selectiu dels residus, segons la seva naturalesa.

- **Controlar el moviment dels residus de manera que no en quedin restes descontrolades.**

Els residus sobrers d'execució es produeixen a l'obra de forma dispersa. En efecte, generem els residus allà on executem els treballs i, doncs, han de ser transportats fins a un

lloc d'emmagatzematge. Aquest recorregut ha de ser planificat perquè es produeixin les menors pèrdues possibles, atès que els residus abocats de forma descontrolada acaben, innecessàriament barrejats, a dipòsit controlat.

Sempre que sigui possible, els materials i productes que arriben a l'obra han de ser desembalats en un lloc prèviament definit, molt pròxim a la zona d'abassegament de residus classificats. D'aquesta manera el residu s'originarà en el mateix lloc on s'emmagatzemarà selectivament.

- **Vigilar que els residus líquids i orgànics no es mesclin els uns amb els altres i en resultin contaminats.**

Cal impedir que els residus es mesclin entre si, perquè la mescla de certs residus líquids i altres que contenen matèria orgànica pot originar que tots els altres en resultin contaminats. La facilitat amb què els residus líquids són vessats, els fa particularment perillosos.

- **Evitar la producció de pols causada per la manca de previsió d'una bona practica amb els materials que arriben a l'obra en forma de pols.**

Hi ha materials, com els ciments, guixos i cales que arriben a l'obra en forma de pols. Una manipulació poc acurada d'aquests materials produeix pols que, en determinades concentracions en l'aire, pot afectar la salut laboral del personal de l'obra, i molestar a la població veïna.

**Portar un registre de cada contenidor que surt de l'obra.**

El control dels residus que es produeixen a l'obra comença per la seva caracterització i acaba amb la comprovació en sortir de l'obra. En aquest sentit, és indispensable portar un control de la naturalesa i les quantitats de residus que s'hi produeixen.

- **Controlar el consum d'aigua i d'energia elèctrica.**

L'aigua i l'energia també són recursos que formen part de l'obra. Sense ells no la podríem executar i, per tant, el seu consum és susceptible de ser minimitzat.

**RESPONSABILITATS DE LES EMPRESES SUBCONTRACTADES**

Serà responsabilitat de les empreses subcontractades el fet de:

- **Assumir els residus d'embalatge i sobrants deis materials i els productes que posen en obra.**

El productor o el posseïdor deis residus se n'haurà de fer càrrec. És el màxim responsable de la seva gestió.

- **Conèixer i complir les obligacions referides als residus i les normes i ordres dictades per la direcció tècnica.**

L'activitat d'una empresa contractada per executar una determinada part de l'obra s'ha de dur a terme sempre de manera coherent amb les normes i les ordres dictades per la direcció tècnica i coordinada amb l'encarregat de l'obra. Així mateix, s'acompliran aquelles condicions tècniques que formen part del contracte de subministrament i execució dels treballs que han estat redactats amb aquesta finalitat.

- **Preveure el volum màxim de residus que es poden generar en la seva activitat, amb la finalitat de minimitzar-los i classificar-los de forma adequada.**

Durant l'obra, s'haurà de fer una avaluació aproximada del volum de residus que s'hi originaran, en el Programa de gestió de residus de la construcció a Catalunya 2001-2006 Revisió pel període 2004-2006 es trobaran diferents eines per poder estimar-ho, de manera preferent haurà d'intentar minimitzar-los, o, com a mínim, preveure els mitjans necessaris (contenidors, sacs, etc.) per a una gestió adequada.

**Proposar, al tècnic que projecta l'obra i a la seva direcció tècnica, solucions per millorar les possibilitats de reducció, reutilització o reciclatge dels mitjans de construcció i dels sobrants.**

La millora de la gestió deis residus constitueix un objectiu de tots els qui hi intervenen. Per consegüent, el desenvolupament del treball de les empreses subcontractades no s'ha delimitar només a l'acompliment de les normes, sinó que aquestes empreses també han de proposar alternatives per millorar l'eficiència i la racionalitat de la gestió de residus als tècnics del projecte i de l'obra.

**RESPONSABILITATS DE L'EMPRESA D'ENDERROC.**

Serà responsabilitat de les empreses d'enderroc el fet de:

- **Col·laborar en el desenvolupament d'un Projecte de demolició i d'un Pla de gestió de residus.**

Abans de realitzar l'enderroc és important completar uns estudis previs amb què planificar i optimitzar l'execució i la gestió dels residus, els quals seran utilitzats per la redacció Pla de Gestió de residus.

- **Efectuar la separació selectiva dels residus que hagin de ser reciclats o reutilitzats.**

La viabilitat del reciclatge o de la reutilització deis residus de demolició depèn en bona mesura del fet que els residus valoritzables siguin separats i classificats de forma selectiva. Per això cal que l'obra ho permeti materialment i que hagin estat previstos plans idonis de valorització.

- **Primar sempre els treballs de desconstrucció sobre els de demolició indiferenciada.**

La primera acció per a la separació selectiva deis residus de demolició d'una obra és realitzar una desconstrucció en lloc d'una demolició. La desconstrucció facilita la separació deis elements reutilitzables, els materials

reciclables -seleccionats d'acord amb la seva naturalesa diversa- i, finalment, aquells que aniran a parar al dipòsit controlat.

• **Preservar els productes o materials que siguin reutilitzables o reciclables durant les tasques de demolició.**

Si els residus són reutilitzables no hauran de patir cops o accions que els deteriorin, perquè els poden arribar a inutilitzar. Si els residus són reciclables, haurem d'evitar que es barregin amb altres residus, perquè se'n dificulta la valorització. En cap cas es podran barrejar amb residus contaminants ja que es perdria per complet la possibilitat de valoritzar-los.

• **Registrar les quantitats i característiques dels residus que es transporten des dels contenidors fins als gestors autoritzats.**

La gestió dels residus és inevitablement associada a un control eficaç del flux dels residus. Un cop que han estat executades les tasques de separació selectiva dels residus, hem de procedir a caracteritzar-los. Per això cal portar un control de la naturalesa i les quantitats dels residus generals i que no són reutilitzats a la pròpia obra.

#### **RESPONSABILITATS DE LES EMPRESES GESTORES DE RESIDUS.**

Serà responsabilitat de les empreses gestores de residus el fet de:

Garantir que les operacions de reciclatge i deposició dels residus de construcció i demolició es realitzen en correctes condicions ambientals. Hauran d'ajustar les operacions de reciclatge i deposició dels residus a les normes ambientals aplicables en cada cas.

• **Contrastar la quantitat dels materials obtinguts després del reciclatge, d'acord amb la normativa vigent.**

És important que els productes reciclats compleixin la normativa vigent per poder garantir la qualitat del procés d'obtenció i de les seves característiques materials.

• **Establir un rigorós control de la deposició de residus en els dipòsits controlats.**

Així mateix, les operacions de deposició dels residus hauran de respectar la normativa vigent. El gestor haurà de verificar que les característiques del dipòsit controlat són adequades i que admet estrictament els materials específics de les instal·lacions de les quals són responsables.

#### **PLEC DE CONDICIONS PARTICULARS**

S'inclouen en el document nº3 del present projecte corresponent al plec de condicions tècniques de projecte.

## ANNEX 10. AUS NIDIFICANTS EN EL MEDI URBÀ

El present projecte de desconnexió de l'edifici ubicat al carrer de Rodes nº 5 de Barcelona, ha tingut en compte la presència d'aus protegides en l'edifici àmbit d'intervenció per tal de donar compliment al Decret Legislatiu 2/2008, de 15 d'abril, pel qual s'aprova el text refós de la llei de protecció dels animals, per la Llei 42/2007, de 13 de desembre, del patrimoni natural i de la biodiversitat i per l'article 334 del Codi Penal.

En les visites realitzades per l'exterior de l'edificació, com la consulta feta a l'Institut Català d'Ornitologia, se'ns informa que no consta que hi hagi cap niu situat en els diferents punts ni a menys de 25 metres.

S'adjunta la consulta realitzada a l'Institut Català d'Ornitologia, amb número 50734/2024:

 **Informació sobre la localització de nius**  
Institut Català d'Ornitologia

Consulta 50734/2024  
Usuari: estudi@cuyas38.com  
Data de consulta: 03-12-2024 14:41:29  
Coordenades consultades: 41.415117,2.219022  
Municipi: Barcelona

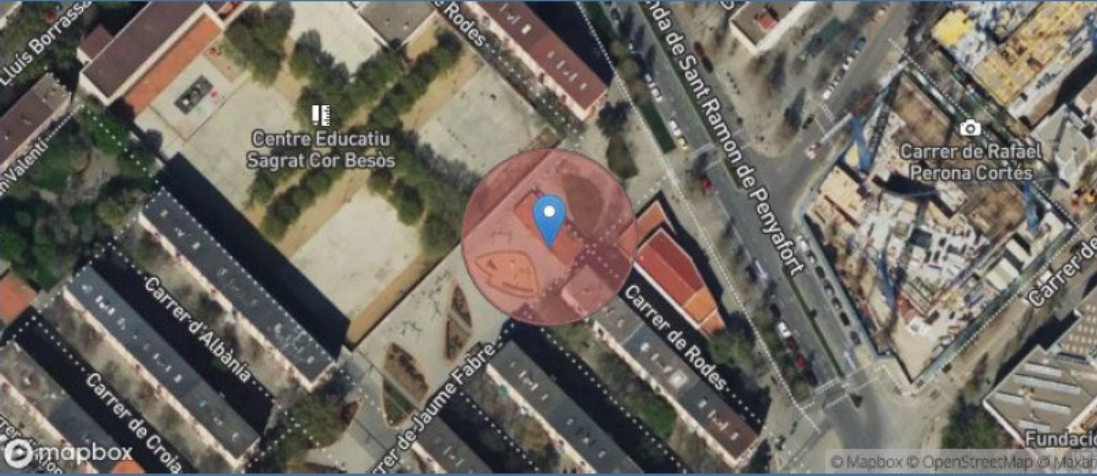

A data d'avui (03-12-2024), a la nostra base de dades no consta que hi hagi cap niu situat en aquest lloc o fins a 25m al seu voltant (radi de color vermell).

Malgrat això, tan bon punt es rebí les instruccions d'executar l'obra, el promotor de l'obra, comprovarà la possible presència d'espècies protegides pels propis mitjans abans d'iniciar qualsevol tipus d'actuació.

En cas que sigui necessari, es sol·licitarà una autorització excepcional als Serveis Territorials del Departament de Territori i Sostenibilitat de la Generalitat de Catalunya abans d'iniciar qualsevol actuació.

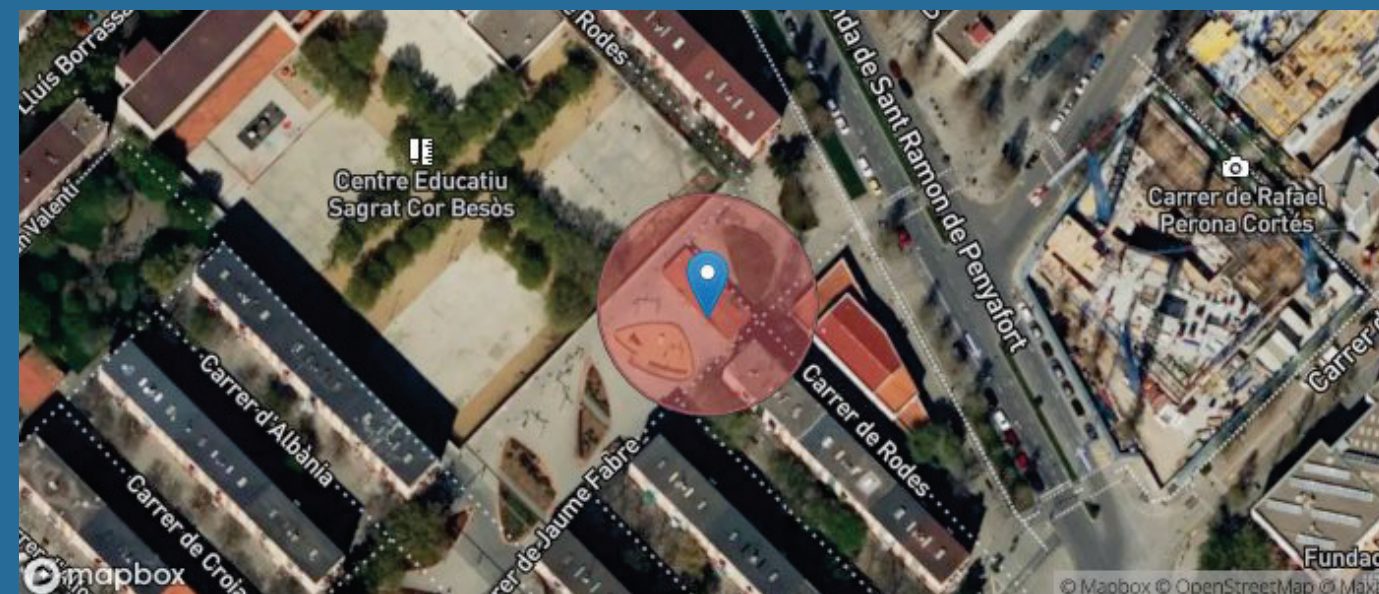

A data d'avui (03-12-2024), a la nostra base de dades no consta que hi hagi cap niu situat en aquest lloc o fins a 25m al seu voltant (radi de color vermell).

Consideracions importants que cal tenir en compte abans d'utilitzar aquesta informació:

- 1) La nostra base de dades de nius es nodreix de la informació recollida pels projectes de ciència ciutadana orenetes.cat i nius.cat, el cos d'Agents Rurals i Galanthus.
- 2) Només coneixem la localització d'una mínima part dels nius que hi ha a Catalunya (fins i tot en zones urbanes). Per tant, **la no presència de nius en un determinat lloc no vol dir que realment no n'hi hagi**. De la mateixa manera, un niu que consta com no actiu el darrer any en què es va censar pot haver estat actiu en anys posteriors però sense que ningú n'hagi informat.
- 3) Per raons de protecció, no es mostra informació d'espècies catalogades com a molt sensibles (e.g. falcó peregrí). Les espècies d'ocells protegits més habituals en ambients urbans estan totes incloses. Per exemple, oreneta cuablanca (*Delichon urbicum*), oreneta vulgar (*Hirundo rustica*), falciot comú (*Apus apus*) i ballester (*Apus melba*).
- 4) Ara per ara, no s'inclouen espècies protegides de la fauna urbana de grups taxonòmics diferents dels ocells (quiròpters, hèrptils, etc.).
- 5) No tots els nius es localitzen amb la mateixa precisió geogràfica (el nivell de precisió assignat a cada niu s'especifica a títol orientatiu a l'apartat on es donen els detalls de cada niu). D'altra banda, cal tenir present que la ubicació concreta dels nius pot tenir un cert marge d'error. En rares ocasions, això pot fer que els resultats de les consultes d'aquest servei siguin també erronis (un niu podria aparèixer on realment no hi és o no aparèixer on realment sí que hi és). Sempre que es pugui, es recomana contrastar la localització geogràfica amb el què s'indica a lloc, on sovint es detalla l'adreça on s'ha trobat el niu.
- 6) Cal tenir present que la presència d'un niu en un determinat lloc i any no indica necessàriament que encara hi sigui o continuï actiu en anys posteriors. No obstant, almenys en espècies com les orenetes i els falciots, que tenen una alta fidelitat als llocs i colònies de cria, es considera altament probable que així sigui. Cal tenir en compte, d'altra banda, que espècies com les orenetes fan nius de fang que poden, en alguns casos, mantenir-se en bon estat fins força anys després de ser abandonats. **En qualsevol cas, cal recordar que els nius estan protegits tant si estan actius com si no (Decret Legislatiu 2/2008, de 15 d'abril).**
- 7) No es garanteix que la identificació de les espècies sigui correcta en tots els casos, però en general, i tractant-se de nius, es considera que aquesta és una dada altament fiable.

Institut Català d'Ornitologia  
Nat- Museu de Ciències Naturals de Barcelona  
Pl. Leonardo da Vinci, 4-5  
08019 Barcelona  
Correu electrònic: marina.cuito@ornitologia.org  
Telèfon: 934587893

## ANNEX 11. ESTUDI BÀSIC DE SEGURETAT I SALUT

### DADES GENERALS

Promotor Institut Municipal de Parcs i Jardins  
Carrer Torrent de l'Olla 218 de Barcelona

Emplaçament: c. De Rodes nº5B de Barcelona

### OBJECTE DEL PRESENT ESTUDI DE SEGURETAT I SALUT

El present Estudi de Seguretat i Salut té per objecte preveure els riscos d'accident que puguin aparèixer durant l'execució de les obres.

### DESCRIPCIÓ DE L'OBRA

En base a les diferents visites realitzades per l'exterior, es realitza el procés de desconstrucció dividit en fases diferenciades:

1. Treballs previs a la desconstrucció
2. Retirada d'elements
3. Enderroc
4. Adequació de l'àmbit

A continuació es passa a detallar el procés d'execució de l'obra, fent menció a les diferents singularitats de projecte per a cadascuna de les fases.

#### **Primera fase:** Treballs previs a la desconstrucció

1.- Es sol·licitaran tots els permisos necessaris per iniciar el procés d'enderroc:

- Informe de conformitat tècnica de projecte.
- Pla de Seguretat i Salut Aprovat, Avís Previ i Obertura del centre de Treball, conjuntament amb tota la documentació de Seguretat que s'especifica en el present l'estudi de Seguretat i Salut.
- Pla de gestió de residus aprovat per la Direcció Facultativa.
- Totes les llicències que siguin necessàries per iniciar la desconstrucció.

2.- Es col·locaran els diferents tancaments d'obra mitjançant tanca mòbil metàl·lica sobre peus prefabricats de formigó, d'una alçada no inferior a 2 metres i la col·locació de totes les senyalitzacions corresponents.

Es definiran els accessos, zones de selecció i recollida de materials. Fruit que l'accés es realitzarà pel carrer de Llull i posterior Rodes, caldrà retirar, acopiar i posterior muntatge de l'ordre de 6-7 pilones per permetre l'accés cap al carrer de Rodes i es disposarà d'un operari senyalista.

Es procedirà a la protecció de l'arbrat adjacent a l'àmbit d'obra situat al carrer de Rodes.

3.- Disposar les instal·lació dels serveis d'obra necessaris segons el Pla de Seguretat i Salut corresponent.

4.- Verificació de serveis existents i realització d'acta TIC dels serveis.

No s'iniciarà el procés d'enderroc fins determinar que els serveis es troben desconnectats.

Durant tot el procés s'hauran de complir totes les actuacions de seguretat i prevenció de riscos i no es podrà accedir al recinte d'obra (exposat en documentació gràfica) per persona aliena a la desconstrucció durant tot el transcurs de l'obra.

**Segona fase:** Retirada d'elements interiors

1.- Primerament abans d'iniciar el desmuntatge selectiu d'elements no estructurals es procedirà a buidar l'edificació de possibles elements existents. Tot element ubicat dins el recinte d'obra serà retirat i transportat a abocador autoritzat.

2.- S'enretiraran els residus especials existents de l'àmbit a enderrocar, en cas d'existència, seguint la normativa de manipulació, etiquetatge, transport i gestió.

A priori, segons traslladat, l'edifici no disposa de fibrociment, així mateix, en cas de detectar-se, la seva retirada es realitzarà complint les mesures de seguretat necessàries segons la normativa vigent, realitzats per una empresa registrada i amb tota la documentació necessària. L'emmagatzematge haurà de complir amb la normativa i condicions especials en quant a etiquetatge i senyalització i haurà de ser una zona protegida de cops i inclemències del temps, degudament precintats, etc..

Tots els elements especials s'emmagatzemaran junts i correctament etiquetats, la zona d'aplec (lloc cobert i protegit de possibles cops) quedarà ben delimitada. És convenient disposar a obra materials absorbents en cas d'abocada accidental, tipus serradura, draps, etc.

En cas que es detecti algun residu especial no esmentat, la gestió d'aquest es realitzarà segons la normativa vigent.

3.- Un cop retirats tots els residus especials, es procedirà a l'extracció de la resta d'elements i materials que hagin quedat a l'interior i no retirats durant la fase prèvia.

Amb l'objectiu d'aconseguir deixar l'interior el més lliure i net possible

Tots els treballs citats en aquesta fase es realitzaran de forma manual. Al finalitzar aquesta fase haurien de quedar el mínim possible d'elements no estructurals.

**Tercera fase:** Enderroc edificació

Un cop realitzat el buidat de l'edificació es procedirà a l'enderroc:

1- S'inicia l'enderroc de l'edificació aïllada amb mitjans principalment mecànics, prestant especial atenció a l'enderroc perimetral per tal de no malmetre elements adjacents tals com paviment...

2- Enderroc de la solera amb mitjans mecànics, previ tall i desconnexió amb el paviment de l'àmbit públic.

3- Enderroc mecànic de fonaments, a priori correguts, ubicats al perímetre de l'edificació.

Prèviament caldrà realitzar una cala per determinar el traçat de la xarxa de clavegueram que s'exposa en l'ACEFAT que transcorre per la finca motiu d'enderroc.

Adjacent a l'edificació a enderrocar es disposa d'una petita construcció de dimensions molt reduïdes que caldrà mantenir. En cas necessari es procedirà a la seva protecció.

Tota la runa generada s'anirà remullant per tal d'evitar el màxim possible l'emissió de pols i partícules.

Tots els residus generats s'aniran aplegant, dins la mesura del possible, en àmbit determinat in situ, es procedirà a la classificació dels mateixos, i cada un es portarà a la instal·lació autoritzada de gestió de residus segons la tipologia del mateix ( veure especificacions en l'estudi de gestió de residus).

**Quarta fase:** Adequació de l'àmbit

Un cop duta a terme la retirada de la totalitat de la runa generada pels enderrocs, es procedirà a executar l'adequació exterior de l'àmbit.

1- Terraplenat i piconatge dels fonaments amb terra existent en l'àmbit on posteriorment, en la totalitat de superfície, es procedirà a la retirada de l'ordre de 35cm de gruix per a poder realitzar el nou paquet d'acabat.

Es procedirà a la retirada de terra, càrrega i transport a centre de revalorització. Es preveu que part de la terra excavada, tal i com ja s'ha comentat, s'utilitzarà per al reomplert de fonaments.

2- Compactació de l'esplana existent al 95% del PM mitjançant corró vibratori.

3- Aportació i estesa de la base de tot ú granular artificial compactat al 98%.

4- Aportació i estesa de paviment de sauló amb piconatge del mateix al 98% del PM. Previ a l'estesa del sauló es procedirà a disposar d'un perfil metàl·lic perimetral com a element divisor entre el paviment de peces prefabricades adjacents a l'àmbit enderrocat i la pròpia zona.

5- Es procedirà a repassar les peces prefabricades de paviment existents al perímetre de l'àmbit enderrocat. En cas de detectar-se alguna peça malmesa durant els treballs, es procedirà a la seva substitució mitjançant el subministrament i col·locació sobre base de morter de ciment.

6- Si durant la desconstrucció s'ha hagut d'extreure o s'ha malmès algun element de mobiliari urbà, un cop finalitzada l'obra, caldrà reposar-lo o reparar-lo per tal de deixar-lo en correcte funcionament i amb l'estat que presentava abans d'iniciar les obres.

L'ordre i relació de treballs pot ser modificat durant la realització de l'enderroc si es creu convenient per les parts implicades, i sempre amb el consentiment exprés de la Direcció Facultativa.

Durant totes les feines, es disposarà de les condicions de seguretat i salut establertes en l'annex específic corresponent.

**PRESSUPOST**

El pressupost general per a l'execució per a les obres és 36.112,56€ (PEC) segons el pressupost de referència i un pressupost per a la seguretat i salut de 900,00€.

**TERMINI D'EXECUCIÓ**

El termini d'execució aproximat serà de l'ordre de 8 setmanes.

**COMPLIMENT DEL RD 1627/97 SOBRE "DISPOSICIONS MÍNIMES DE SEGURETAT I SALUT A LES OBRES DE CONSTRUCCIÓ"****1. INTRODUCCIÓ**

Aquest Estudi Bàsic de Seguretat i Salut estableix, durant l'execució d'aquesta obra, les previsions respecte a la prevenció de riscos d'accidents i malalties professionals, així com informació útil per efectuar en el seu dia, en les degudes condicions de seguretat i salut, els previsible treballs de manteniment posteriors.

Permet donar unes directrius bàsiques a l'empresa constructora per dur a terme les seves obligacions en el terreny de la prevenció de riscos professionals, facilitant el seu desenvolupament i d'acord amb el Reial Decret 1627/1997 pel qual s'estableixen les "disposicions mínimes de seguretat i de salut a les obres de construcció".

En base a l'art. 7è d'aquest Reial Decret, i en aplicació d'aquest Estudi Bàsic de Seguretat i Salut, el contractista ha d'elaborar un Pla de Seguretat i Salut en el treball en el qual s'analitzin, estudiïn, desenvolupin i complementin les previsions contingudes en el present document.

El Pla de Seguretat i Salut haurà de ser aprovat abans de l'inici de l'obra pel Coordinador de Seguretat i Salut durant l'execució de l'obra o, quan no sigui necessari, per la Direcció Facultativa. En cas d'obres de les Administracions Públiques s'haurà de sotmetre a l'aprovació d'aquesta Administració.

Cal recordar l'obligatorietat de que a cada centre de treball hi hagi un Llibre d'Incidències pel seguiment del Pla de S i S. Les anotacions fetes al Llibre d'Incidències hauran de posar-se en coneixement de la Inspecció de Treball i Seguretat Social en el termini de 24 hores, quan es produeixin repeticions de la incidència.

Segons l'art. 15è del Reial Decret, els contractistes i sots-contractistes hauran de garantir que els treballadors rebin la informació adequada de totes les mesures de seguretat i salut a l'obra.

La comunicació d'obertura del centre de treball a l'autoritat laboral competent haurà d'incloure el Pla de Seguretat i Salut, s'haurà de fer prèviament a l'inici d'obra i la presentaran únicament els empresaris que tinguin la consideració de contractistes.

El Coordinador de Seguretat i Salut durant l'execució de l'obra o qualsevol integrant de la Direcció Facultativa, en cas d'apreciar un risc greu imminent per a la seguretat dels treballadors, podrà aturar l'obra parcialment o totalment, comunicant-ho a la Inspecció de Treball i Seguretat Social, al contractista, sots-contractistes i representants dels treballadors.

Les responsabilitats dels coordinadors, de la Direcció Facultativa i del promotor no eximiran de les seves responsabilitats als contractistes i als sots-contractistes (art. 11è).

**2. PRINCIPIS GENERALS APLICABLES DURANT L'EXECUCIÓ DE L'OBRA**

En base als principis d'acció preventiva establerts a l'article 15è de la Llei 31/95 de "prevenció de riscos laborals", l'empresari aplicarà les mesures que integren el deure general de prevenció, d'acord amb els següents principis generals:

- Evitar riscos
- Avaluar els riscos que no es puguin evitar
- Combatre els riscos a l'origen
- Adaptar el treball a la persona, en particular en el que respecta a la concepció dels llocs de treball, l'elecció dels equips i els mètodes de treball i de producció, per tal de reduir el treball monòton i repetitiu, i reduir els efectes del mateix a la salut
- Tenir en compte l'evolució de la tècnica
- Substituir allò que és perillós per allò que tingui poc o cap perill
- Planificar la prevenció, buscant un conjunt coherent que integri la tècnica, l'organització i les condicions del treball, les relacions socials i la influència dels factors ambientals en el treball
- Adoptar mesures que posin per davant la protecció col·lectiva a la individual
- Donar les degudes instruccions als treballadors

En conseqüència i per tal de donar compliment a aquests principis generals, tal i com estableix l'article 10 del RD 1627/1997, durant l'execució de l'obra es vetllarà per:

- El manteniment de l'obra en bon estat d'ordre i neteja

- L'elecció de l'emplaçament dels llocs i àrees de treball, tenint en compte les seves condicions d'accés i la determinació de les vies o zones de desplaçament o circulació
- La manipulació dels diferents materials i la utilització dels mitjans auxiliars
- El manteniment, el control previ a la posada en servei i el control periòdic de les Instal·lacions i dispositius necessaris per a l'execució de l'obra, amb objecte de corregir els defectes que poguessin afectar a la seguretat i salut dels treballadors.
- La delimitació i condicionament de les zones d'emmagatzematge i dipòsit dels diferents materials, en particular si es tracta de matèries i substàncies perilloses
- La recollida dels materials perillosos utilitzats
- L'emmagatzematge i l'eliminació o evacuació de residus i runes
- L'adaptació en funció de l'evolució de l'obra del període de temps efectiu que s'haurà de dedicar a les diferents feines o fases del treball
- La cooperació entre els contractistes, sots-contractistes i treballadors autònoms
- Les interaccions i incompatibilitats amb qualsevol altre tipus de feina o activitat que es realitzi a l'obra o prop de l'obra

L'empresari tindrà en consideració les capacitats professionals dels treballadors en matèria de seguretat i salut en el moment d'encomanar les feines.

L'empresari adoptarà les mesures necessàries per garantir que només els treballadors que hagin rebut informació i formació suficient i adequada puguin accedir a les zones de risc greu i específic.

L'efectivitat de les mesures preventives haurà de preveure les distraccions i imprudències no temeràries que pogués cometre el treballador. Cal tenir en compte els riscos addicionals que poguessin implicar determinades mesures preventives, que només podran adoptar-se quan els riscos que generin siguin substancialment menors dels que es volen reduir i no existeixin alternatives preventives més segures.

Podran concertar operacions d'assegurances que tinguin com a finalitat garantir, com a àmbit de cobertura, la previsió de riscos derivats del treball de l'empresa respecte dels seus treballadors, dels treballadors autònoms respecte d'ells mateixos i de les societats cooperatives respecte els socis, l'activitat dels quals consisteixi en la prestació del seu treball personal.

En compliment del deure de protecció dels treballadors, l'empresari garantirà que cada treballador rebi una formació teòrica i pràctica que sigui suficient i adequada en matèria preventiva. Aquesta formació cal centrar-la

en el lloc de treball o funció concreta que dugui a terme el treballador, i per tant, l'obliga a complir les mesures de prevenció adoptades.

En funció de la formació rebuda, i seguint la informació i instruccions del contractista, els treballadors han de:

- Fer servir adequadament les màquines, aparells, eines, equips de transport i tots els mitjans amb els que desenvolupin la seva activitat.
- Utilitzar adequadament els mitjans i equips de protecció facilitats per el contractista
- No posar fora de funcionament i utilitzar correctament els dispositius de seguretat existents o que s'instal·lin als mitjans o als llocs de treball
- Informar d'immediat al seu cap superior i als treballadors designats per realitzar activitats de prevenció i protecció de qualsevol situació que, al seu entendre, porti un risc per la seguretat i salut dels treballadors.
- Cooperar amb el contractista per que pugui garantir unes condicions de treball segures i que no comportin riscos per la seguretat i salut dels treballadors.

### 3. IDENTIFICACIÓ DELS RISCOS

Sense perjudici de les disposicions mínimes de Seguretat i Salut aplicables a l'obra establertes a l'annex IV del RD 1627/1997, s'enumeren a continuació els riscos particulars de diferents treballs d'obra, tot i considerant que alguns d'ells es poden donar durant tot el procés d'execució de l'obra o bé ser aplicables a altres feines.

#### Mitjans i maquinària

- Atropellaments, topades amb altres vehicles, atrapades
- Interferències amb instal·lacions d'ús públic (aigua, llum, gas, clavegueram,...)
- Desplom i/o caiguda de maquinària d'obra (sitges, grues...)
- Riscos derivats del funcionament de grues
- Caiguda de la càrrega transportada
- Generació excessiva de pols o emanació de gasos tòxics
- Caigudes des de punts alts i/o des d'elements provisionals d'accés (escales, plataformes)
- Cops i ensopegades
- Caiguda de materials, rebots
- Ambient excessivament sorollós
- Contactes elèctrics directes o indirectes

- Accidents derivats de condicions atmosfèriques
- Altres

#### Treballs previs

- Interferències amb instal·lacions d'ús públic (aigua, llum, gas, clavegueram,...)
- Caigudes des de punts alts i/o des d'elements provisionals d'accés (escales, plataformes)
- Cops i ensopegades
- Caiguda de materials, rebots
- Sobre esforços per postures incorrectes
- Bolcada de piles de materials
- Riscos derivats de l'emmagatzematge de materials (temperatura, humitat, reaccions químiques)
- Altres

#### Enderrocs

- Interferències amb instal·lacions d'ús públic (aigua, llum, gas, clavegueram,...)
- Generació excessiva de pols o emanació de gasos tòxics
- Projecció de partícules durant els treballs
- Caigudes des de punts alts i/o des d'elements provisionals d'accés (escales, plataformes)
- Contactes amb materials agressius
- Risc derivat de la utilització de soldadura i tall oxiacetilènic
- Talls i punxades
- Cops i ensopegades
- Caiguda de materials, rebots
- Ambient excessivament sorollós
- Fallida de l'estructura
- Sobre esforços per postures incorrectes
- Acumulació i baixada de runes
- Altres

#### Ram de paleta

- Interferències amb instal·lacions d'ús públic (aigua, llum, gas, clavegueram,...)
- Generació excessiva de pols o emanació de gasos tòxics

- Projecció de partícules durant els treballs
- Caigudes des de punts alts i/o des d'elements provisionals d'accés (escales, plataformes)
- Contactes amb materials agressius
- Risc derivat de la utilització de soldadura i tall oxiacetilènic
- Talls i punxades
- Cops i ensopegades
- Caiguda de materials, rebots
- Ambient excessivament sorollós
- Sobre esforços per postures incorrectes
- Bolcada de piles de material
- Riscos derivats de l'emmagatzematge de materials (temperatura, humitat, reaccions químiques)
- Altres

#### Coberta

- Interferències amb instal·lacions de subministrament públic (aigua, llum, gas...)
- Projecció de partícules durant els treballs
- Caigudes des de punts alts i/o des d'elements provisionals d'accés (escales, plataformes)
- Contactes amb materials agressius
- Talls i punxades
- Risc derivat de la utilització de soldadura i tall oxiacetilènic
- Cops i ensopegades
- Caiguda de materials, rebots
- Ambient excessivament sorollós
- Sobre esforços per postures incorrectes
- Generació excessiva de pols o emanació de gasos tòxics
- Caigudes de pals i antenes
- Bolcada de piles de material
- Riscos derivats de l'emmagatzematge de materials (temperatura, humitat, reaccions químiques)
- 
- Altres

#### Revestiments i acabats

- Generació excessiva de pols o emanació de gasos tòxics
- Projecció de partícules durant els treballs
- Caigudes des de punts alts i/o des d'elements provisionals d'accés (escales, plataformes)
- Contactes amb materials agressius
- Talls i punxades
- Cops i ensopegades
- Caiguda de materials, rebots
- Sobre esforços per postures incorrectes
- Bolcada de piles de material
- Riscos derivats de l'emmagatzematge de materials (temperatura, humitat, reaccions químiques)
- Riscos derivats per repassos d'obra realitzats amb equips i proteccions inadequades
- Altres

#### Instal·lacions

- Interferències amb instal·lacions de subministrament públic (aigua, llum, gas...)
- Caigudes des de punts alts i/o des d'elements provisionals d'accés (escales, plataformes)
- Talls i punxades
- Cops i ensopegades
- Caiguda de materials, rebots
- Emanacions de gasos en obertures de pous morts
- Contactes elèctrics directes o indirectes
- Sobre-esforços per postures incorrectes
- Caigudes de pals i antenes
- Riscos derivats per repassos d'obra realitzats amb equips i proteccions inadequades
- Altres

#### 4. RELACIÓ DE TREBALLS MÉS HABITUALS QUE REPRESENTEN RISCOS ESPECIALS I QUE COMPORTEN L'ADOPCIÓ DE MESURES DE PREVENCIÓ I PROTECCIÓ ESPECÍFIQUES I PARTICULARS DURANT L'EXECUCIÓ DE L'OBRA.

(Annex II del RD 1627/1997)

- Treballs amb riscos especialment greus de quedar soterrat, enfonsament o caiguda d'altura, per les particulars característiques de l'activitat desenvolupada, els procediments aplicats o l'entorn del lloc de treball

- Treballs en els quals l'exposició a agents químics o biològics suposi un risc d'especial gravetat, o pels quals la vigilància específica de la salut dels treballadors sigui legalment exigible
- Treballs amb exposició a radiacions ionitzants pels quals la normativa específica obligui a la delimitació de zones controlades o vigilades
- Treballs en la proximitat de línies elèctriques d'alta tensió
- Treballs que exposin a risc d'ofegament per immersió
- Obres d'excavació de túnels, pous i altres treballs que suposin moviments de terres subterranis
- Treballs realitzats en immersió amb equip subaquàtic
- Treballs realitzats en cambres d'aire comprimit
- Treballs que impliquin l'ús d'explosius
- Treballs que requereixin muntar o desmuntar elements prefabricats pesats

#### 5. MESURES DE PREVENCIÓ I PROTECCIÓ

- Com a criteri general primaran les proteccions col·lectives en front de les individuals.
- S'hauran de mantenir en bon estat de conservació els medis auxiliars, la maquinària i les eines de treball.
- Els medis de protecció, tant col·lectiva com individual, hauran d'estar homologats segons la normativa vigent.
- Així mateix, les mesures relacionades s'hauran de tenir en compte per als previsibles treballs posteriors (reparació, manteniment, substitució, etc.)

#### Mesures de protecció col·lectiva

- Organització i planificació dels treballs per evitar interferències entre les diferents feines i circulacions dins l'obra
- Senyalització de les zones de perill
- Preveure el sistema de circulació de vehicles i la seva senyalització, tant a l'interior de l'obra com en relació amb els vials exteriors
- Limitar una zona lliure a l'entorn de la zona excavada pel pas de maquinària
- Immobilització de camions mitjançant falques i/o topalls durant les tasques de càrrega i descàrrega
- Respectar les distàncies de seguretat amb les instal·lacions existents
- Mantenir les instal·lacions amb les seves proteccions aïllants operatives
- Fonamentar correctament la maquinària d'obra

- Muntatge de grues fet per una empresa especialitzada, amb revisions periòdiques, control de la càrrega màxima, delimitació del radi d'acció, frenada, blocatge, etc.
- Revisió periòdica i manteniment de maquinària i equips d'obra
- Establir un sistema de rec que impedeixi l'emissió de pols en gran quantitat
- Comprovar l'adequació de les solucions d'execució a l'estat real dels elements existents (subsòl, edificacions veïnes)
- Comprovació dels estintolaments, de les condicions dels estrebats i de les pantalles de protecció de les rases
- Utilització de paviments antilliscants.
- Col·locació de baranes de protecció en llocs amb perill de caiguda.
- Diferenciació de les mesures de protecció contra caiguda utilitzades en funció de si es protegeixen les persones, o als operaris i tercers de la caiguda d'objectes i materials
- Col·locació de xarxes en forats horitzontals
- Protecció de forats i façanes per evitar la caiguda d'objectes (xarxes, lones)
- Ús de canalitzacions d'evacuació de runes, correctament instal·lades
- Ús d'escales de mà, plataformes de treball i bastides homologades
- Col·locació de plataformes de recepció de materials en plantes altes
- Instal·lació de serveis sanitaris

#### Mesures de protecció individual

- Utilització de cassetes i ulleres homologades contra la pols i/o projecció de partícules
- Utilització de calçat de seguretat
- Utilització de casc homologat
- A totes les zones elevades on no hi hagi sistemes fixes de protecció o de protecció col·lectiva, caldrà establir punts d'ancoratge segurs per poder subjectar-hi el cinturó de seguretat homologat, la utilització del qual serà obligatòria. L'accés a les zones descrites i als equips només està autoritzat als operaris amb formació i capacitat suficient.
- Utilització de guants homologats per evitar el contacte directe amb materials agressius i minimitzar el risc de talls i punxades
- Utilització de protectors auditius homologats en ambients excessivament sorollosos
- Utilització de mandils
- Sistemes de subjecció permanent i de vigilància duta a terme per més d'un operari en els treballs amb perill d'intoxicació. Utilització d'equips de subministrament d'aire

#### Mesures de protecció a tercers

- Previsió de la tanca, la senyalització i l'enllumenat de l'obra en funció del lloc on està situada l'obra (entorn urbà, urbanització, camp obert). En cas que el tancament envaeixi la calçada s'ha de preveure un sistema de protecció pel pas de vianants i / o vehicles. El tancament ha d'impedir que persones alienes a l'obra puguin accedir a la mateixa
- Preveure el sistema de circulació de vehicles tant a l'interior de l'obra com en relació amb els vials exteriors
- Immobilització de maquinària rodada mitjançant falques i/o topalls durant les tasques de càrrega i descàrrega
- Comprovació de l'adequació de les solucions d'execució i preventives a l'estat real dels elements (subsòl, edificacions veïnes)
- Protecció de forats i façanes per evitar la caiguda d'objectes (xarxes, lones)

#### 6. PRIMERS AUXILIS

Es disposarà d'una farmaciola amb el contingut de material especificat a la normativa vigent. S'informarà a l'inici de l'obra, de la situació dels diferents centres mèdics als quals s'hauran de traslladar els accidentats. És convenient disposar a l'obra i en lloc ben visible, d'una llista amb els telèfons i adreces dels centres assignats per a urgències, ambulàncies, taxis, etc. per garantir el ràpid trasllat dels possibles accidentats.

#### 7. NORMATIVA APLICABLE

##### NORMATIVA DE SEGURETAT I SALUT

DISPOSICIONES MÍNIMAS DE SEGURIDAD Y DE SALUD QUE DEBEN APLICARSE EN LAS OBRAS DE CONSTRUCCIÓN TEMPORALES O MÓVILES	Directiva 92/57/CEE 24 Junio (DOCE: 26/08/92)
---	---

DISPOSICIONES MÍNIMAS DE SEGURIDAD Y DE SALUD EN LAS OBRAS DE CONSTRUCCIÓN	RD 1627/1997. 24 octubre (BOE 25/10/97) Transposició de la Directiva 92/57/CEE
--	--

LEY DE PREVENCIÓN DE RIESGOS LABORALES	Ley 31/1995.8 noviembre (BOE: 10/11/95)	DISPOSICIONES MÍNIMAS DE SEGURIDAD I SALUD APLICABLES A LOS TRABAJOS CON RIESGO DE AMIANTO	RD (BOE 11/04/2006)	396/2006
REFORMA DEL MARCO NORMATIVO DE LA PREVENCIÓN DE RIESGOS LABORALES	Ley 54/2003. 12 diciembre (BOE 13/12/2003)	PROTECCIÓN DE LA SALUD Y SEGURIDAD DE LOS TRABAJADORES CONTRA LOS RIESGOS RELACIONADOS CON LA EXPOSICIÓN AL RUIDO	RD (BOE: 11/03/2006)	286/2006
REGLAMENTO DE LOS SERVICIOS DE PREVENCIÓN	RD 39/1997, 17 de enero (BOE: 31/01/97) i les seves modificacions	DISPOSICIONES MÍNIMAS DE SEGURIDAD Y SALUD RELATIVAS A LA MANIPULACIÓN MANUAL DE CARGAS QUE ENTRAÑE RIESGOS, EN PARTICULAR DORSO LUMBARES, PARA LOS TRABAJADORES	RD (BOE 23/04/1997)	487/1997
MODIFICACIÓN RD 39/1997; RD 1109/2007, Y EL RD 1627/1997	RD 337/2010 (BOE 23/3/2010)	DISPOSICIONES MÍNIMAS DE SEGURIDAD Y SALUD RELATIVAS AL TRABAJO CON EQUIPOS QUE INCLUYEN PANTALLAS DE VISUALIZACIÓN	RD (BOE: 23/04/97)	488/1997.
REQUISITOS Y DATOS QUE DEBEN REUNIR LAS COMUNICACIONES DE APERTURA O DE REANUDACIÓN DE ACTIVIDADES EN LOS CENTROS DE TRABAJO	Orden TIN/1071/2010 (BOE 1/5/2010)	PROTECCIÓN DE LOS TRABAJADORES CONTRA LOS RIESGOS RELACIONADOS CON LA EXPOSICIÓN A AGENTES BIOLÓGICOS DURANTE EL TRABAJO	RD (BOE: 24/05/97)	664/1997.
DISPOSICIONES MÍNIMAS DE SEGURIDAD Y SALUD PARA LA UTILIZACIÓN POR LOS TRABAJADORES DE LOS EQUIPOS DE TRABAJO EN MATERIA DE TRABAJOS TEMPORALES EN ALTURA	RD 2177/2004, de 12 de noviembre (BOE: 13/11/2004)	PROTECCIÓN DE LOS TRABAJADORES CONTRA LOS RIESGOS RELACIONADOS CON LA EXPOSICIÓN A AGENTES CANCERÍGENOS DURANTE EL TRABAJO	RD (BOE: 24/05/97)	665/1997
DISPOSICIONES MÍNIMAS EN MATERIA DE SEÑALIZACIÓN, DE SEGURIDAD Y SALUD EN EL TRABAJO	RD 485/1997. 14 abril (BOE: 23/04/1997)	DISPOSICIONES MÍNIMAS DE SEGURIDAD Y SALUD, RELATIVAS A LA UTILIZACIÓN POR LOS TRABAJADORES DE EQUIPOS DE PROTECCIÓN INDIVIDUAL	RD (BOE: 12/06/97)	773/1997.
DISPOSICIONES MÍNIMAS DE SEGURIDAD Y SALUD EN LOS LUGARES DE TRABAJO  En el capítol 1 exclou les obres de construcció, però el RD 1627/1997 l'esmenta en quant a escales de mà. Modifica i deroga alguns capítols de la "Ordenanza de Seguridad e Higiene en el trabajo" (O. 09/03/1971)	RD 486/1997, 14 de abril (BOE: 23/04/1997)	DISPOSICIONES MÍNIMAS DE SEGURIDAD Y SALUD PARA LA UTILIZACIÓN POR LOS TRABAJADORES DE LOS EQUIPOS DE TRABAJO	RD (BOE: 07/08/97)	1215/1997.
LEY REGULADORA DE LA SUBCONTRATACIÓN EN EL SECTOR DE LA CONSTRUCCIÓN	LEY 32/2006 (BOE 19/10/2006)	PROTECCIÓN CONTRA RIESGO ELÉCTRICO	RD (BOE: 21/06/01)	614/2001
MODIFICACION DEL RD 39/1997, POR EL QUE SE APRUEBA EL REGLAMENTO DE LOS SERVICIOS DE PREVENCIÓN Y EL RD 1627/97, POR EL QUE SE ESTABLECEN LAS DISPOSICIONES MÍNIMAS DE SEGURIDAD Y SALUD EN LAS OBRAS DE CONSTRUCCIÓN	RD 604 / 2006 (BOE 29/05/2006)	PROTECCION DE LA SALUD Y SEGURIDAD DE LOS TRABAJADORES CONTRA LOS RIESGOS RELACIONADOS CON LA EXPOSICION A AGENTES QUIMICOS DURANTE EL TRABAJO	RD 374/2001 (BOE: 01/05/2001). mods posteriors (30/05/2001)	

REGLAMENTO DE SEGURIDAD E HIGIENE DEL TRABAJO EN LA INDUSTRIA DE LA CONSTRUCCIÓN	O. de 20 de mayo de 1952 (BOE: 15/06/52) i les seves modificacions posteriors	S'APROVA EL MODEL DE LLIBRE D'INCIDÈNCIES EN OBRES DE CONSTRUCCIÓ	O. de 12 de gener de 1998 (DOGC: 27/01/98)
DISTÀNCIES REGLAMENTÀRIES D'OBRES I CONSTRUCCIONS A LINIES ELÈCTRIQUES	R. 04/11/1988 (DOGC 1075, 30/11/1988)	<b>EQUIPS DE PROTECCIÓ INDIVIDUAL</b>	
ORDENANZA DEL TRABAJO PARA LAS INDUSTRIAS DE LA CONSTRUCCIÓN, VIDRIO Y CERÁMICA	O. de 28 de agosto de 1970. ART. 1º A 4º, 183º A 291º Y ANEXOS I Y II (BOE: 05/09/70; 09/09/70) correcció d'errades: BOE: 17/10/70	CASCOS NO METALICOS	R. de 14 de diciembre de 1974 (BOE: 30/12/74): N.R. MT-1
SEÑALIZACIÓN, BALIZAMIENTO, LIMPIEZA Y TERMINACIÓN DE OBRAS FIJAS EN VÍAS FUERA DE POBLADO	O. de 31 de agosto de 1987 (BOE: 18/09/87)	PROTECTORES AUDITIVOS	(BOE: 01/09/75): N.R. MT-2
INSTRUCCIÓN TÉCNICA COMPLEMENTARIA MIE-AEM 2 DEL REGLAMENTO DE APARATOS DE ELEVACIÓN Y MANUTENCIÓN REFERENTE A GRÚAS-TORRE DESMONTABLES PARA OBRAS.	RD 836/2003. 27 juny, (BOE: 17/07/03). vigent a partir del 17 d'octubre de 2003. (deroga la O. de 28 de junio de 1988 (BOE: 07/07/88) i la modificació: O. de 16 de abril de 1990 (BOE: 24/04/90))	PANTALLAS PARA SOLDADORES	(BOE: 02/09/75): N.R. MT-3: modificació: BOE: 24/10/75
ORDENANZA GENERAL DE SEGURIDAD E HIGIENE EN EL TRABAJO	O. de 9 de marzo DE 1971 (BOE: 16 I 17/03/71) correcció d'errades (BOE: 06/04/71) modificació: (BOE: 02/11/89) derogats alguns capítols per: LEY 31/1995, RD 485/1997, RD 486/1997, RD 664/1997, RD 665/1997, RD 773/1997 I RD 1215/1997	GUANTES AISLANTES DE ELECTRICIDAD	(BOE: 03/09/75): N.R. MT-4 modificació: BOE: 25/10/75
		BANQUETAS AISLANTES DE MANIOBRAS	(BOE: 05/09/75): N.R. MT-6 modificació: BOE: 28/10/75
		EQUIPOS DE PROTECCIÓN PERSONAL DE VIAS RESPIRATORIAS. NORMAS COMUNES Y ADAPTADORES FACIALES	(BOE: 06/09/75): N.R. MT-7 modificació: BOE: 29/10/75
		EQUIPOS DE PROTECCIÓN PERSONAL DE VIAS RESPIRATORIAS: FILTROS MECÁNICOS	(BOE: 08/09/75): N.R. MT-8 modificació: BOE: 30/10/75
		EQUIPOS DE PROTECCIÓN PERSONAL DE VIAS RESPIRATORIAS: MASCARILLAS AUTOFILTRANTES	(BOE: 09/09/75): N.R. MT-9 modificació: BOE: 31/10/75
		EQUIPOS DE PROTECCIÓN PERSONAL DE VIAS RESPIRATORIAS: FILTROS QUÍMICOS Y MIXTOS CONTRA AMONÍACO	(BOE: 10/09/75): N.R. MT-10 modificació: BOE: 01/11/75

Barcelona, desembre de 2024

L'Autor del Projecte



Sgt. Isaac Martin Boquera  
Enginyer Agroambiental i del Paisatge

**ANNEX 12. PRESSUPOST PER AL CONEIXEMENT DE L'ADMINISTRACIÓ**

El **PRESSUPOST D'EXECUCIÓ MATERIAL** per executar l'enderroc de l'edificació motiu de projecte, ubicada al carrer de Rodes nº 5 de Barcelona, segons base de preus del banc Bedec, ascendeix a una quantitat de **TRENTA-SIS MIL CENT-DOTZE EUROS AMB CINQUANTA-SIS CÈNTIMS. (36.112,56.-EUROS.)**

- <b>PRESSUPOST D'EXECUCIÓ MATERIAL (PEM)</b>	<b>36.112,56 €</b>
- 13% DESPESES GENERALS SOBRE PEM	4.694,63 €
- 6% BENEFICI INDUSTRIAL SOBRE PEM	2.166,75 €
- PRESSUPOST D'EXECUCIÓ PER CONTRACTE	42.973,94 €
- 21% IVA	9.024,53 €
- <b>TOTAL PRESSUPOST PER CONTRACTE AMB IVA INCLÒS (PEC AMB IVA)</b>	<b>51.998,47 €</b>
- <b>TOTAL PRESSUPOST PER AL CONEIXEMENT DE L'ADMINISTRACIÓ</b>	<b>51.998,47 €</b>

El **PRESSUPOST PER AL CONEIXEMENT DE L'ADMINISTRACIÓ** ascendeix a la quantitat de **CINQUANTA-UN MIL NOU-CENTS NORANTA-VUIT EUROS AMB QUARANTA-SET CÈNTIMS ( 51.998,47.- EUROS).**

Barcelona, desembre de 2024  
L'Autor del Projecte



Sgt. Isaac Martin Boquera  
Enginyer Agroambiental i del Paisatge

## DOCUMENT NÚM. 2: DOCUMENTACIÓ GRÀFICA

## ÍNDEX

### DOCUMENT NÚM.2:

- 1.- SITUACIÓ I EMPLAÇAMENT
- 2.- ESTAT ACTUAL
- 3.- ESPAIS DE TREBALL
- 4.- PROPOSTA
- 5.- ESTAT FINAL

## 1. SITUACIÓ I EMPLAÇAMENT

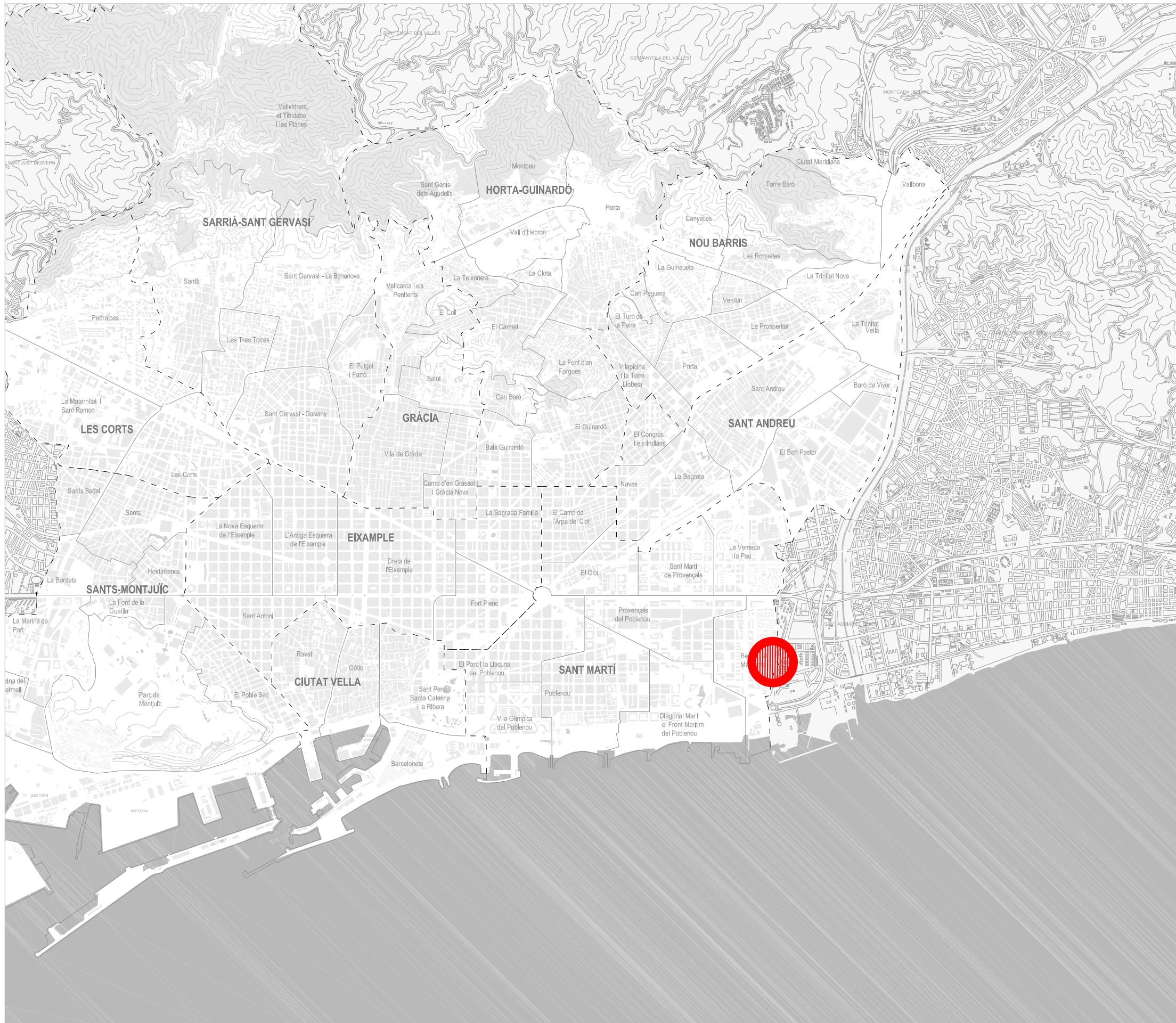

**LLEGENDA**

 Àmbit actuació



Parcs i Jardins



AUTOR DEL PROJECTE



ISAAC MARTIN

TÍTOL DE PROJECTE

PROJECTE TÈCNIC D'ENDERROC DE LA FINCA DEL  
CARRER DE RODES Nº 5B, BARCELONA

NOM PLÀNOL  
SITUACIÓ

ESCALA  
1:50.000

DATA  
NOVEMBRE  
2024

Nº PLÀNOL  
**1.1**

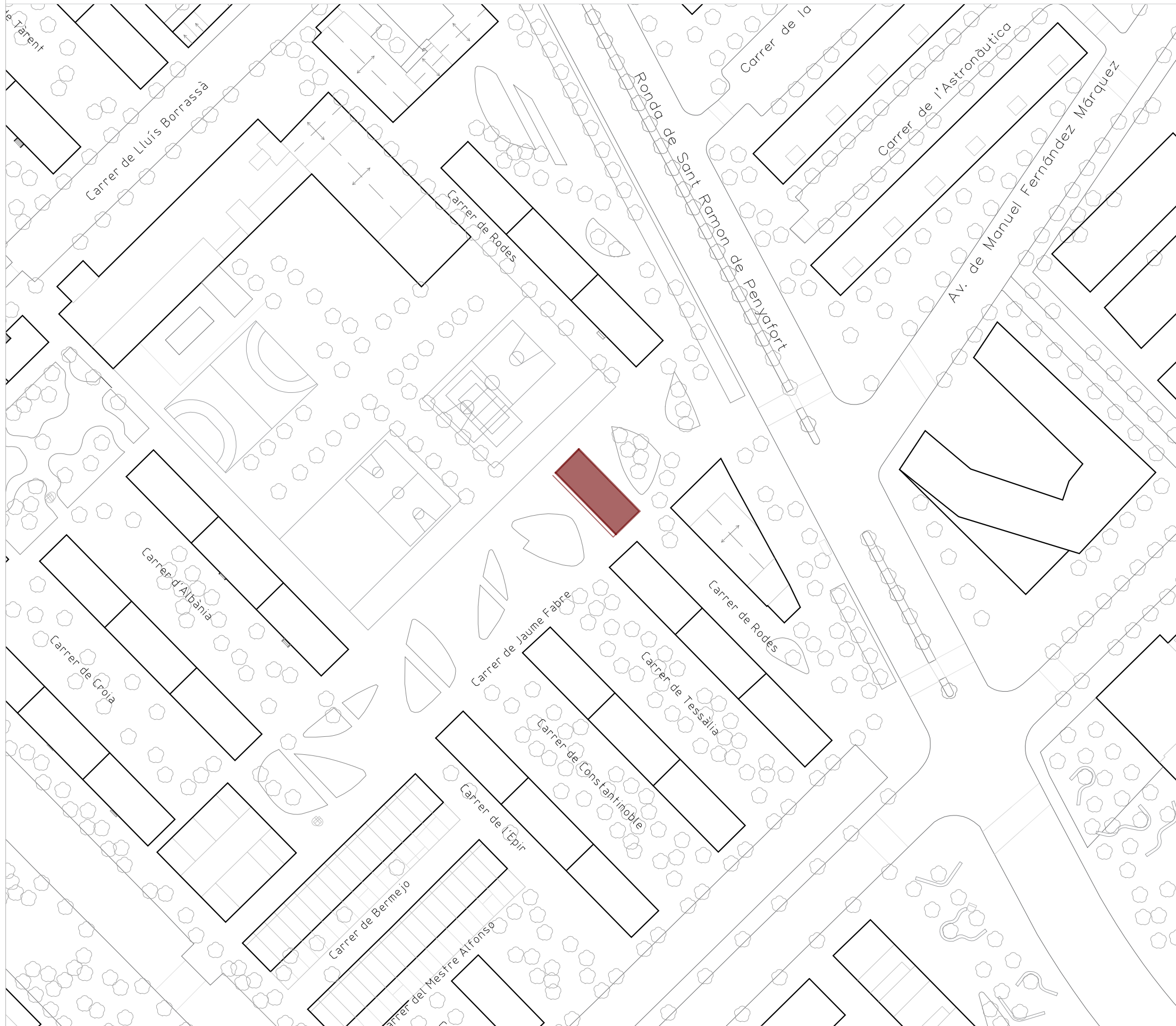

**LLEGENDA**

 Àmbit actuació



Parcs i Jardins



AUTOR DEL PROJECTE



ISAAC MARTIN

PROJECTE TÈCNIC D'ENDERROC DE LA FINCA DEL  
CARRER DE RODES Nº 5B, BARCELONA

NOM PLÀNOL  
EMPLAÇAMENT

ESCALA  
1:1.000











DATA  
NOVEMBRE  
2024

Nº PLÀNOL  
**1.2**



**LLEGGENDA**

 Àmbit actuació

- Sistemes**
-  3 Sistema ferroviari
  -  4 Sistema de serveis tècnics
  -  5 Sistema viari bàsic
  - 5 Xarxa Viària bàsica
  - 5b Vies cíviques
  -  6 Parcs i Jardins Urbans
  - 6a Actuals de caràcter local
  - 6b De nova creació de caràcter local
  - 6c Actuals i de nova creació a nivell metropolità
  -  7 Equipaments comunitaris i dotacions
  - 7a Actuals
  - 7b De nova creació a nivell local
  - 7c De nova creació a nivell metropolità
- Zones en sòl urbà**
-  12 Casc antic
  - 12 De substitució de l'edificació antiga
  - 12b Conservació del centre històric
  -  13 En densificació urbana
  - 13a Intensiva
  - 13b Semiintensiva
  -  14 Remodelació física
  - 14a Remodelació pública
  - 14b Remodelació privada
  -  15 Conservació de l'estructura urbana i edificatòria
  -  18 Subjecte a ordenació volumètrica específica

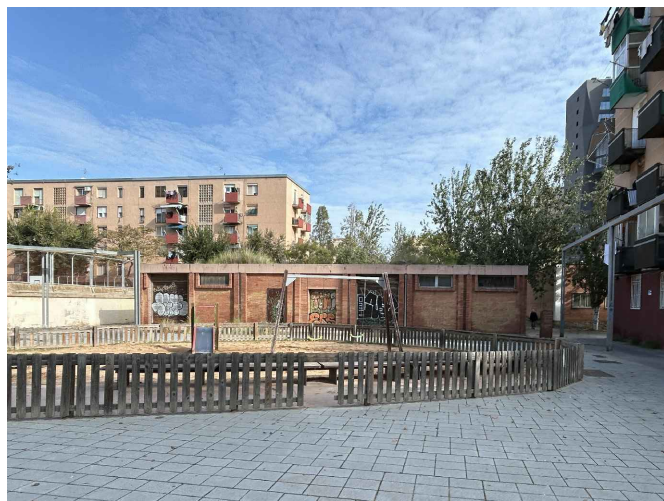

E1



E2

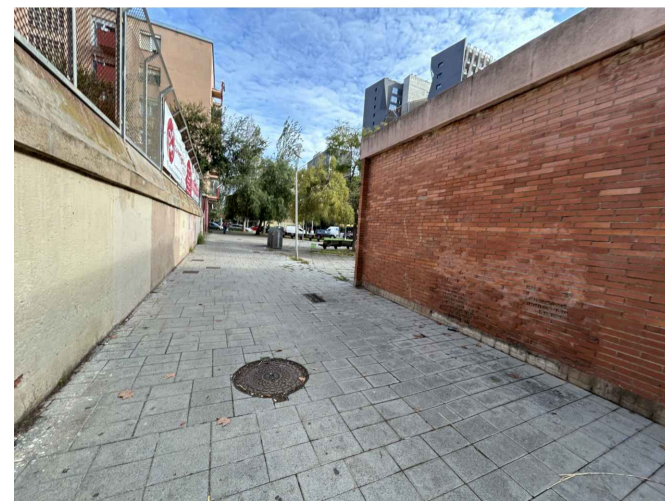

E3

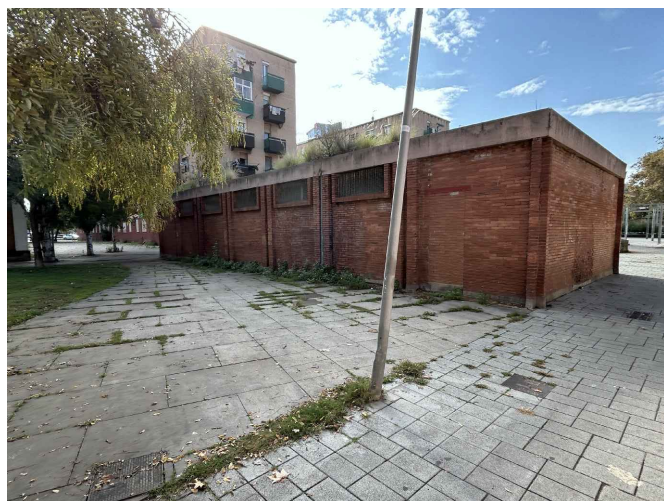
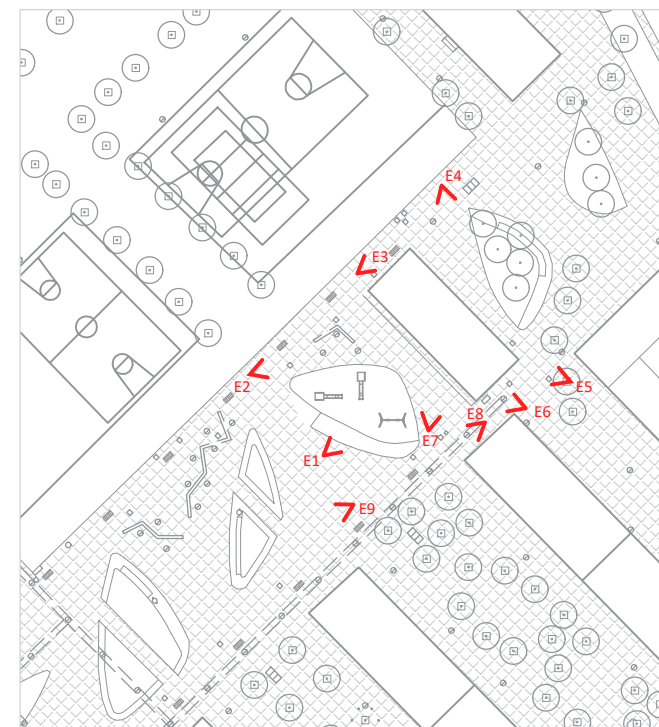

E4

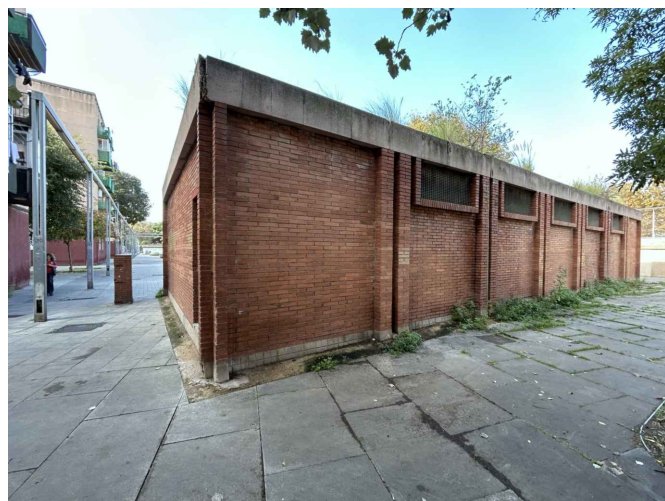

E5



E6

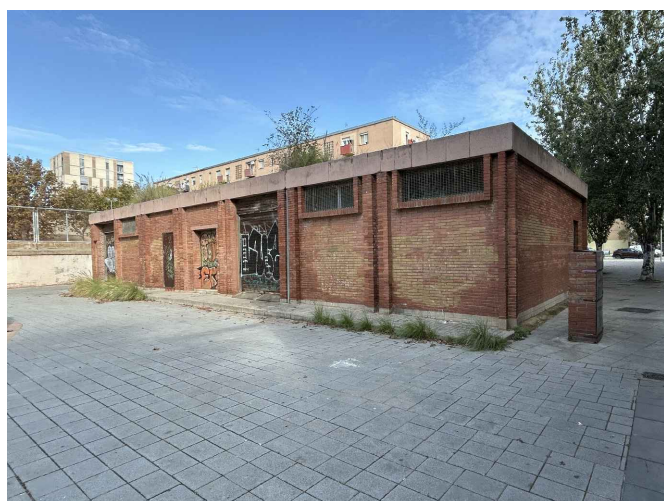

E7

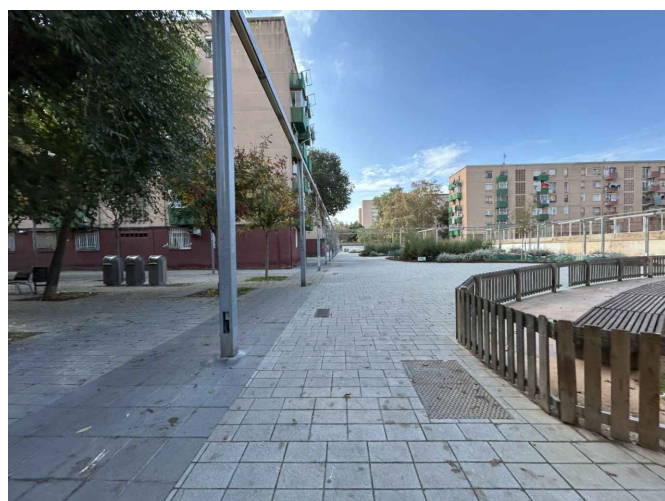

E8



E9



Parcs i Jardins



AUTOR DEL PROJECTE



ISAAC MARTIN

TÍTOL DE PROJECTE

PROJECTE TÈCNIC D'ENDERROC DE LA FINCA DEL CARRER DE RODES Nº 5B, BARCELONA

NOM PLÀNOL

RECULL FOTOGRÀFIC

ESCALA

--

DATA

NOVEMBRE 2024

Nº PLÀNOL

1.4

## 2. ESTAT ACTUAL

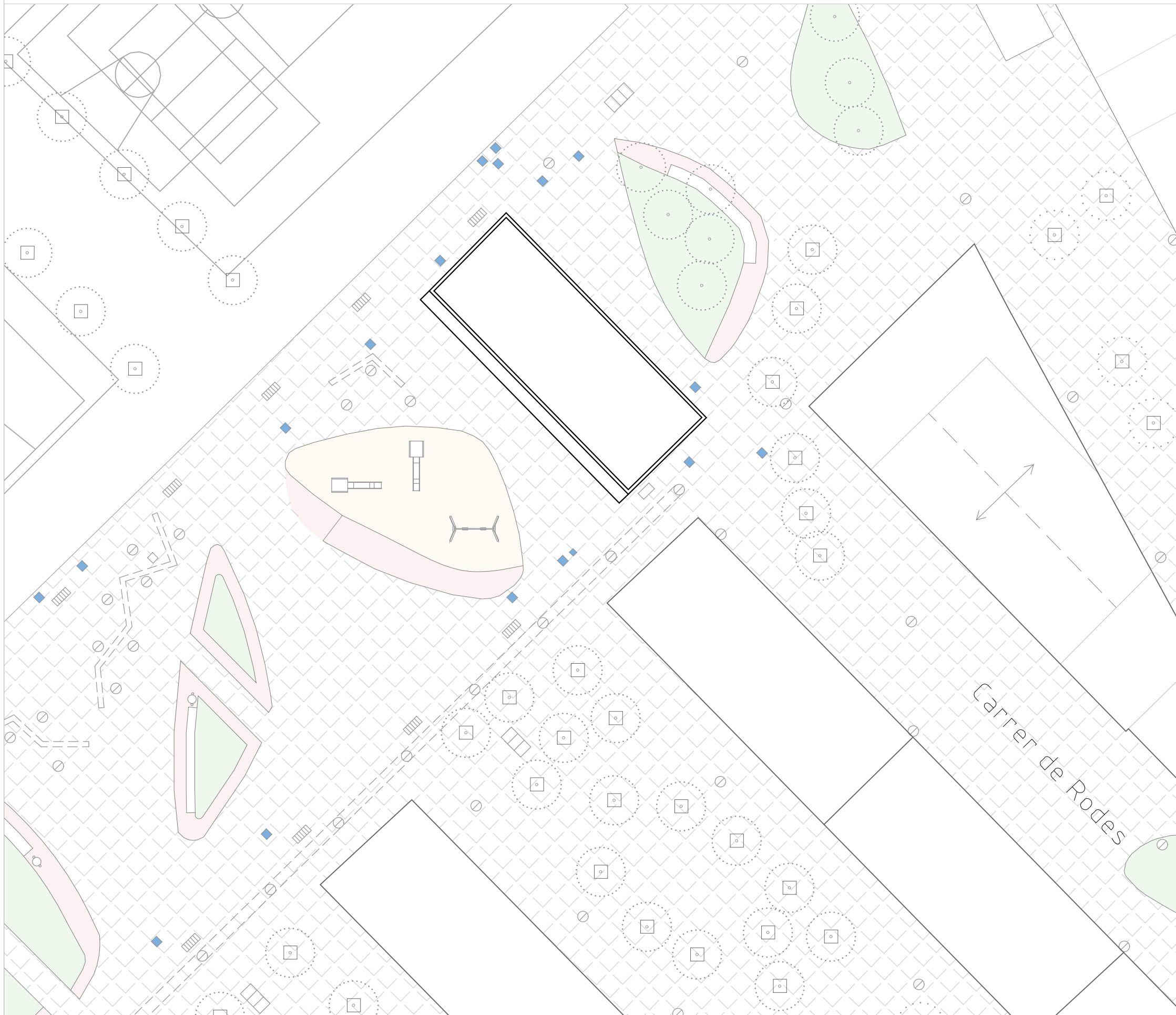

**LLEGENDA**

**MOBILIARI URBÀ**

- Paviment
- Parterre
- Reixa evacuació aigua
- Arqueta abastiment xarxa
- Paperera
- Arbre amb escocell
- Seient
- Contenedor soterrat
- Fanal
- Pilona

Reixa evacuació aigua

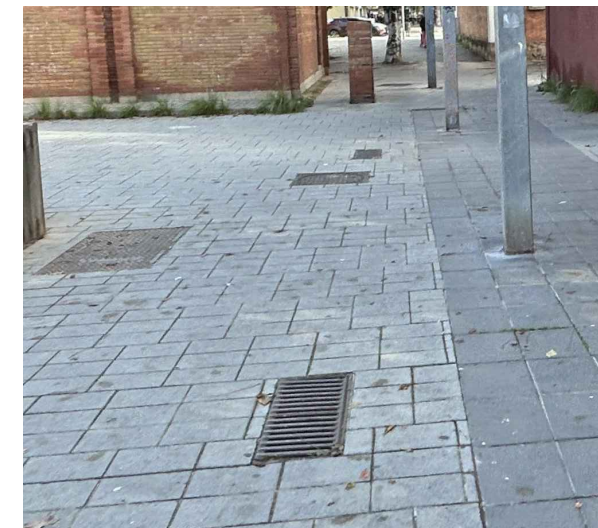



**LLEGENDA**

**MOBILIARI URBÀ**

- Paviment
- Parterre
- Reixa evacuació aigua
- Arqueta abastiment xarxa
- Paperera
- Arbre amb escocell
- Seient
- Contenedor soterrat
- Fanal
- Pilona

Pilones



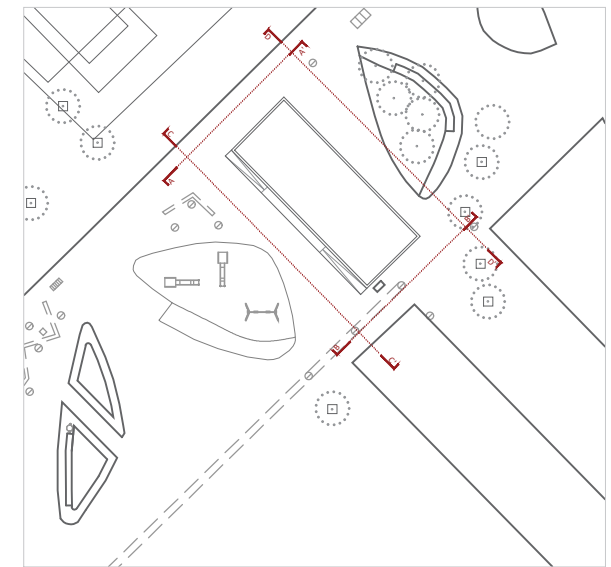

Alçat A-A'

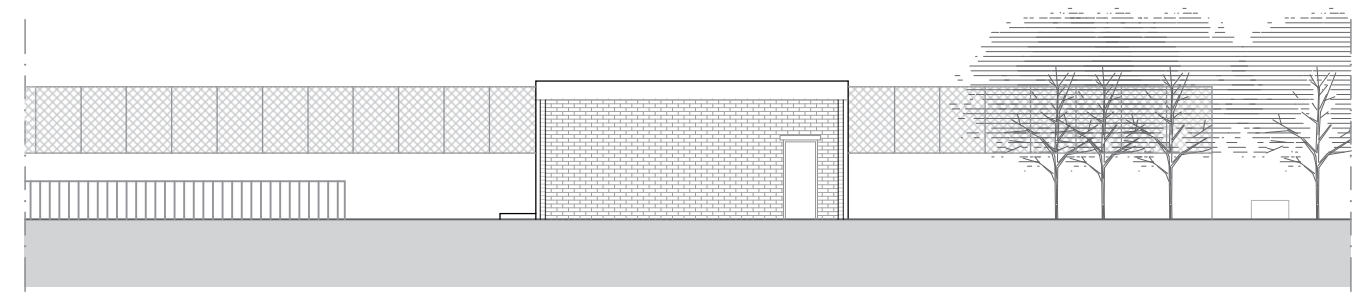

Alçat B-B'



Alçat C-C'

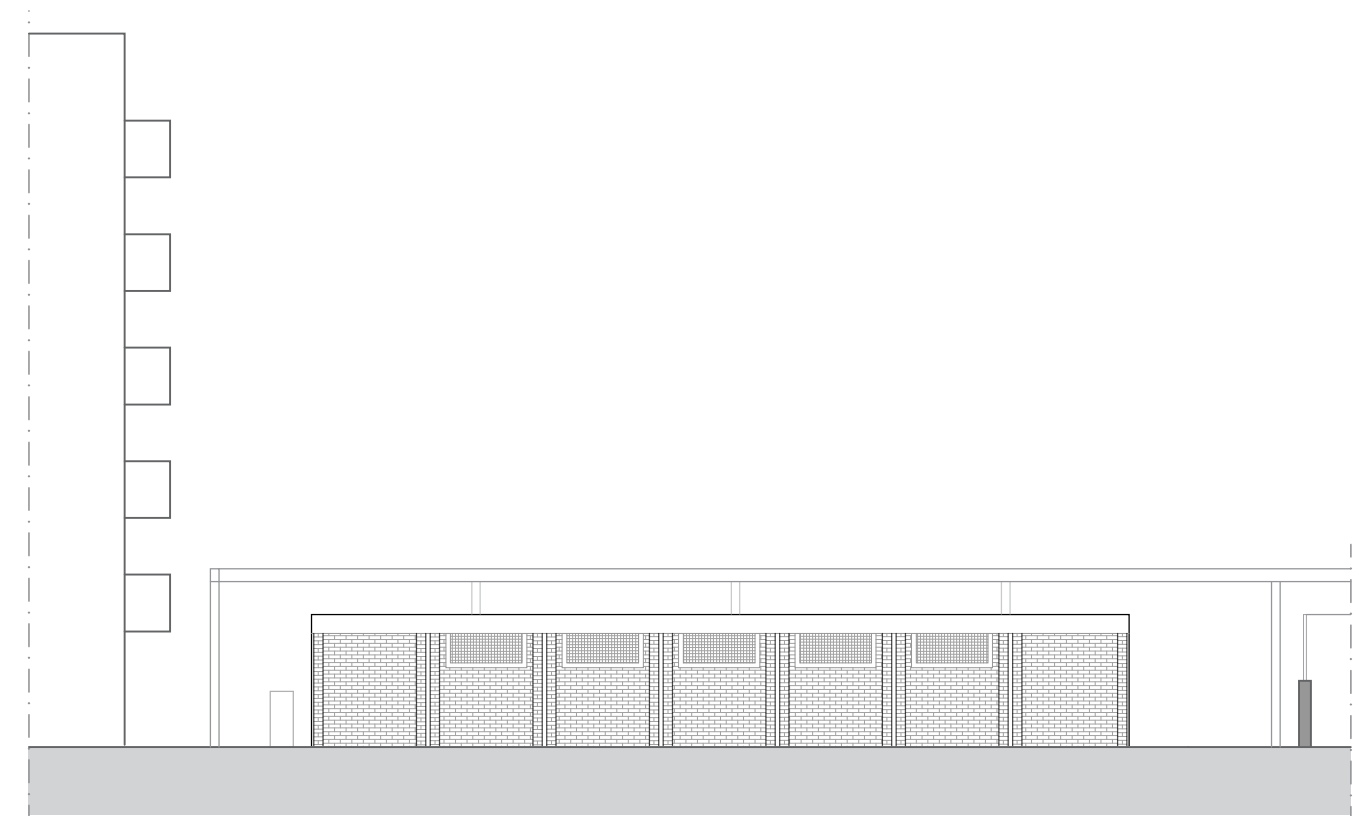

Alçat D-D'



Parcs i Jardins



AUTOR DEL PROJECTE



ISAAC MARTIN

TÍTOL DE PROJECTE

PROJECTE TÈCNIC D'ENDERROC DE LA FINCA DEL  
CARRER DE RODES Nº 5B, BARCELONA

NOM PLÀNOL  
ESTAT ACTUAL  
ALÇATS

ESCALA  
1:200

DATA  
NOVEMBRE  
2024

Nº PLÀNOL  
2.3

### 3. ESPAIS DE TREBALL

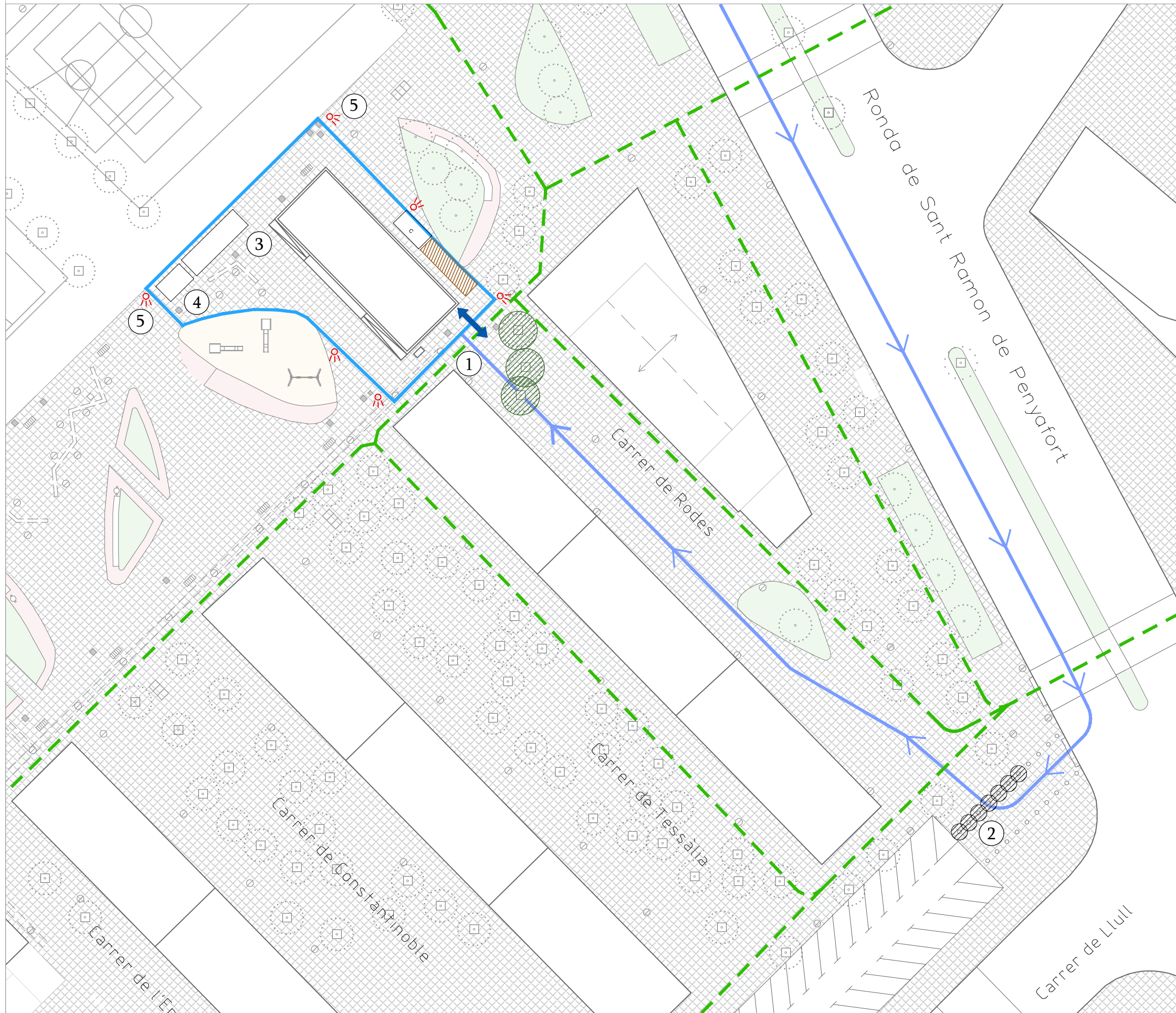

**LLEGENDA**

**Implantació - Fase 1**

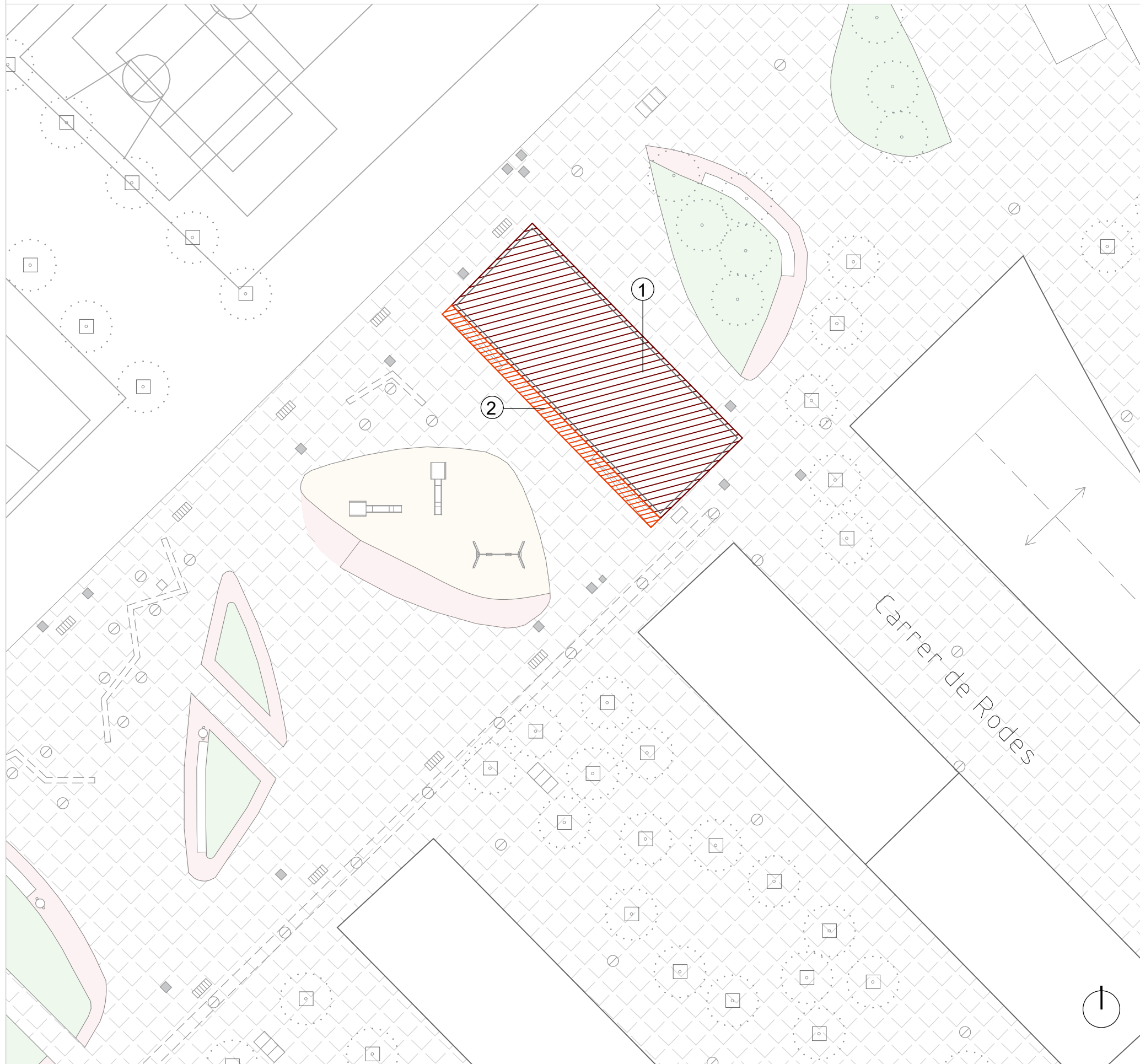

- Tancament d'obra
- Recorregut accés obra de camions
- Recorregut vianants
- Llum de senyalització
- Entrada i sortida de camions
- ① **Senyalització obra**
- ② Operari - Senyalista
- ③ Lavabos - Dutxes
- ④ Caseta d'obra
- Zona d'aplec i classificació
- Contenedor
- Protecció arbrat
- Retirada i recol·locació pilones

## 4. PROPOSTA



## LLEGENDA

### ELEMENTS A ENDERROCAR

-  1. Construcció obra de fàbrica
-  2. Paviment elevat en rampa

Nota: Documentació gràfica orientativa segons visita realitzada i base cartogràfica de Barcelona.

### 1. Construcció obra de fàbrica façana principal



### 2. Construcció obra de fàbrica façana posterior



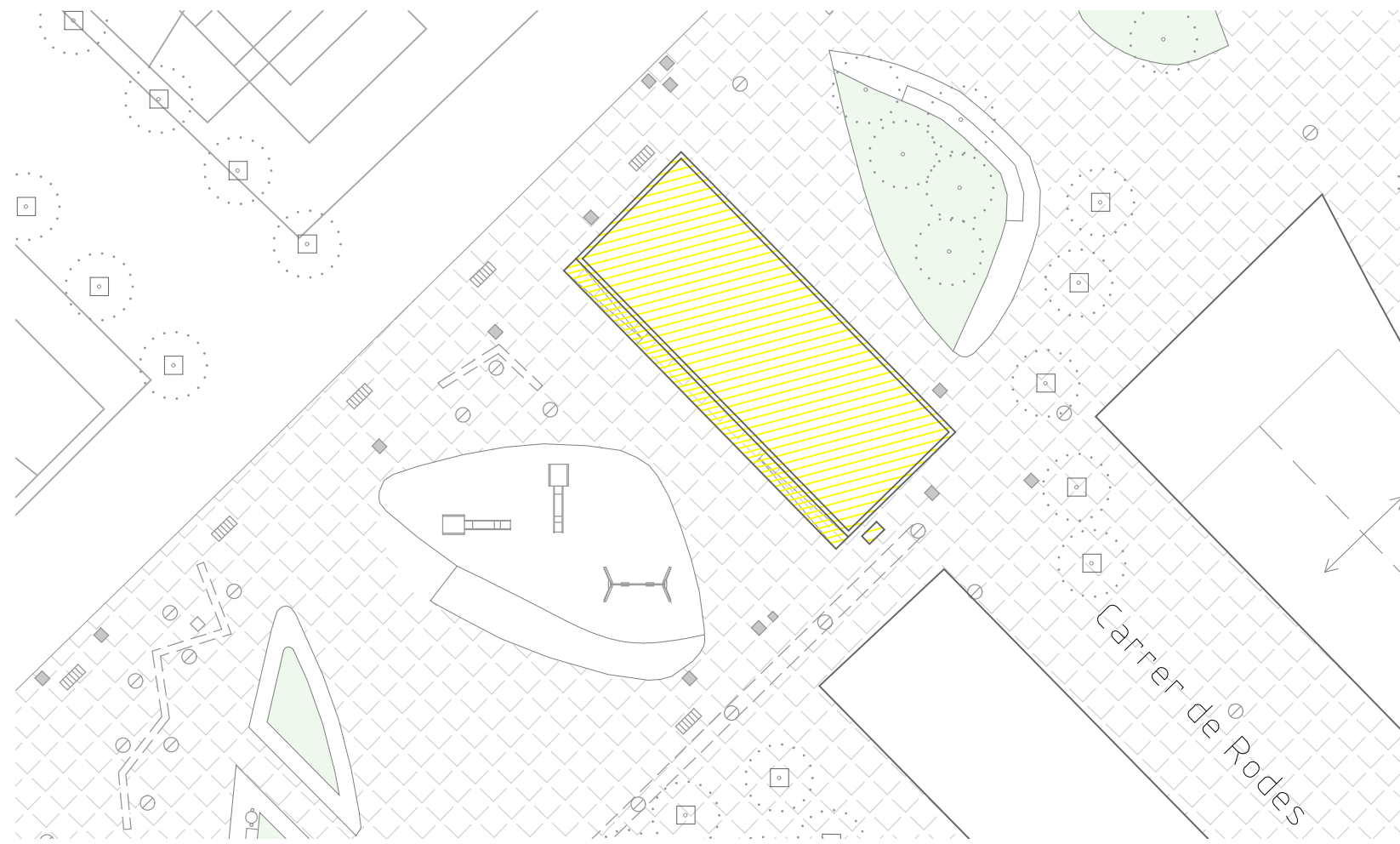

Planta coberta

1:350

LLEGENDA

 Enderroc

Nota: Documentació gràfica orientativa segons visita realitzada i base cartogràfica de Barcelona.

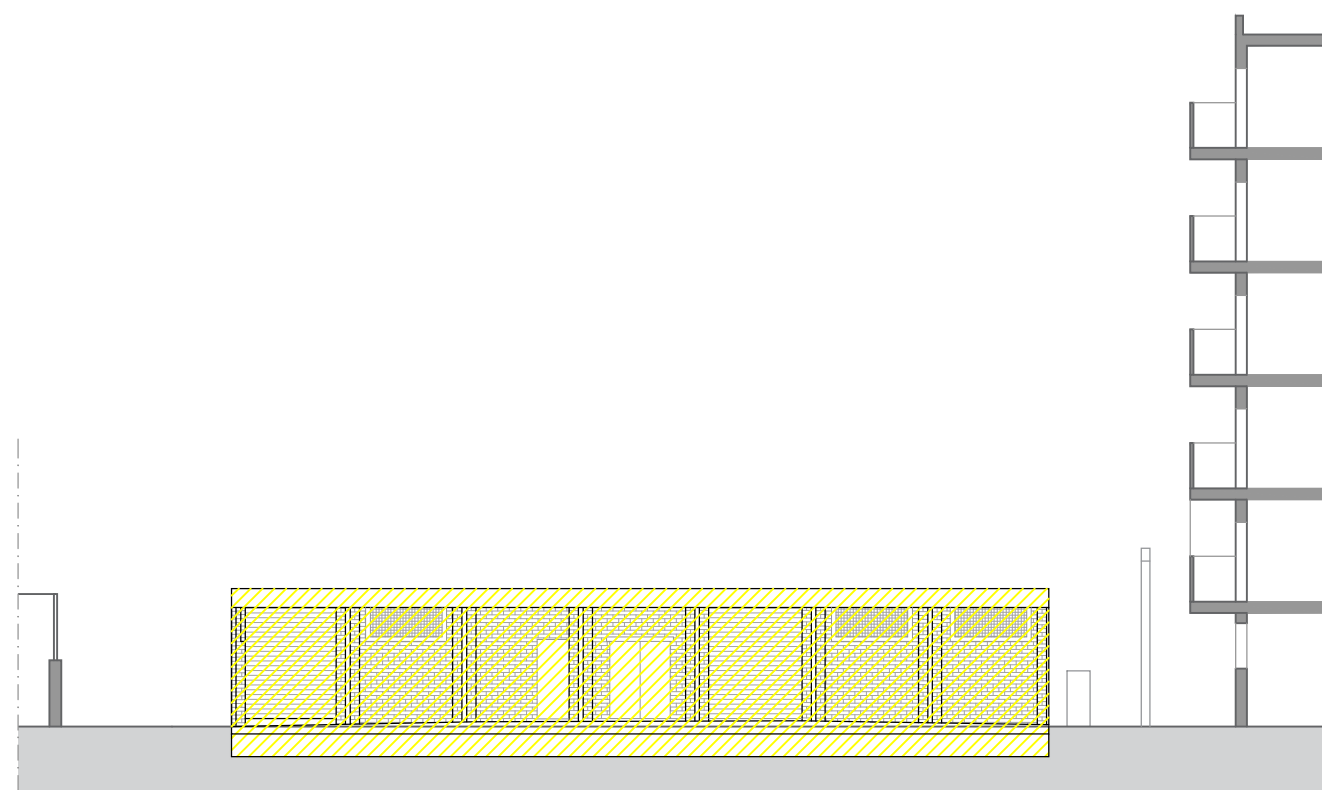
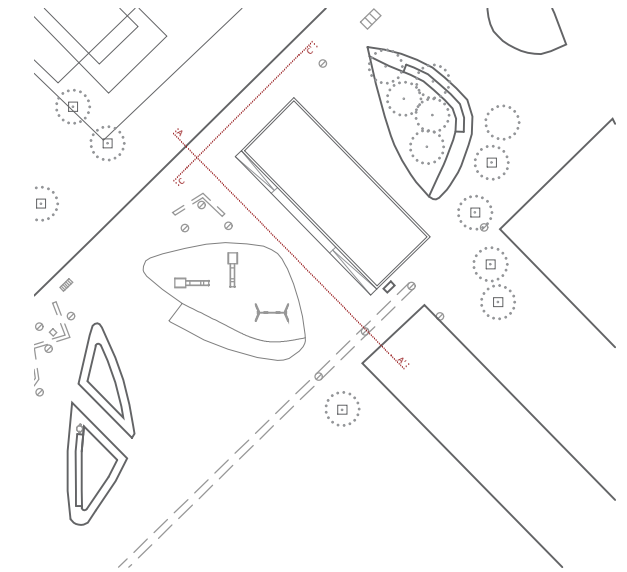

Alçat A-A'

1:200



Alçat C-C'

1:200



Parcs i Jardins



AUTOR DEL PROJECTE



ISAAC MARTIN

TÍTOL DE PROJECTE

PROJECTE TÈCNIC D'ENDERROC DE LA FINCA DEL  
CARRER DE RODES Nº 5B, BARCELONA

NOM PLÀNOL

PROPOSTA ENDERROC

ESCALA

--

DATA

NOVEMBRE  
2024

Nº PLÀNOL

4.2

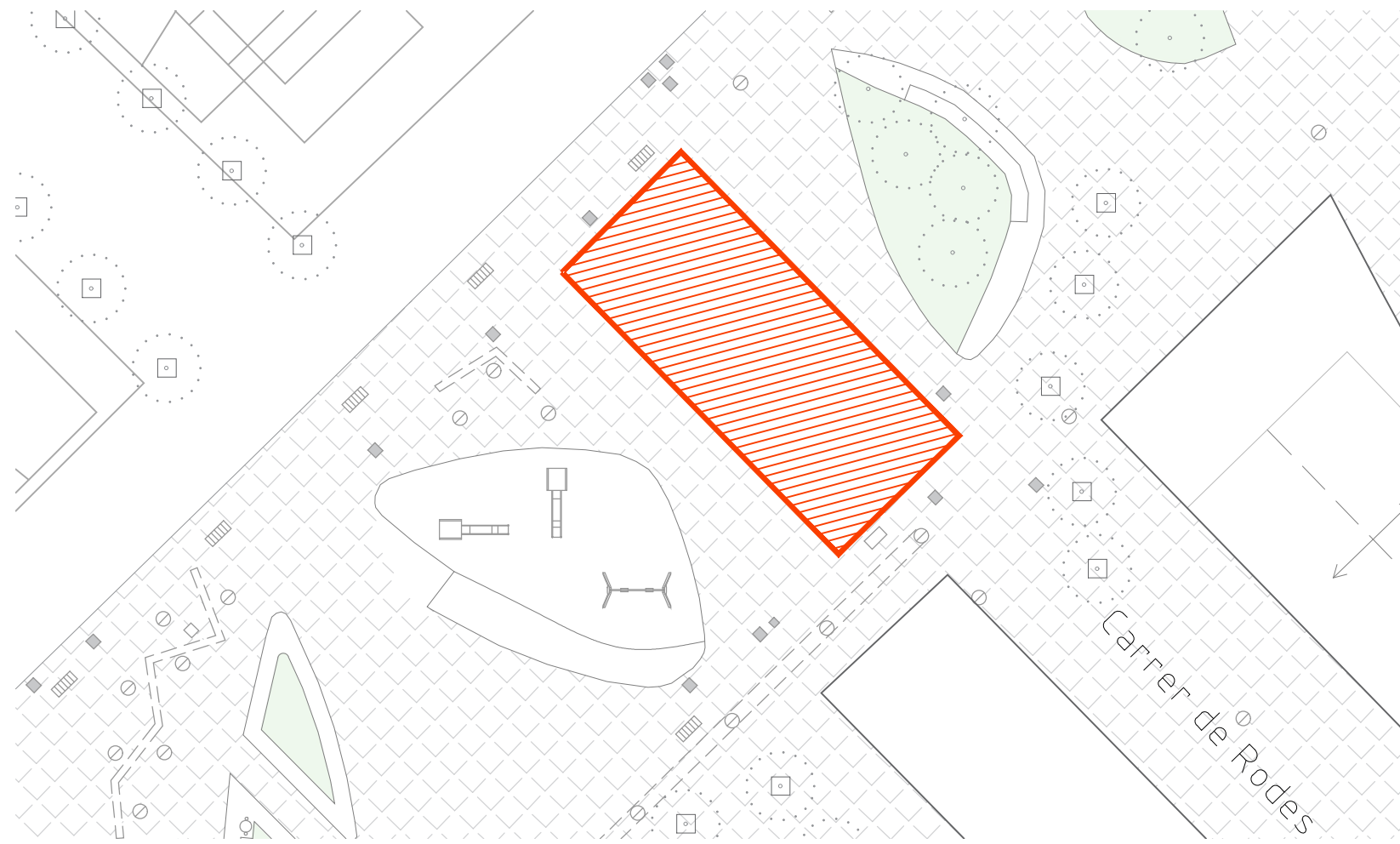

Planta coberta

1:350

LLEGENDA

 Reomplert i estesa de sauló compactat

 Vora perimetral metàl·lica

Nota: Documentació gràfica orientativa segons visita realitzada i base cartogràfica de Barcelona.

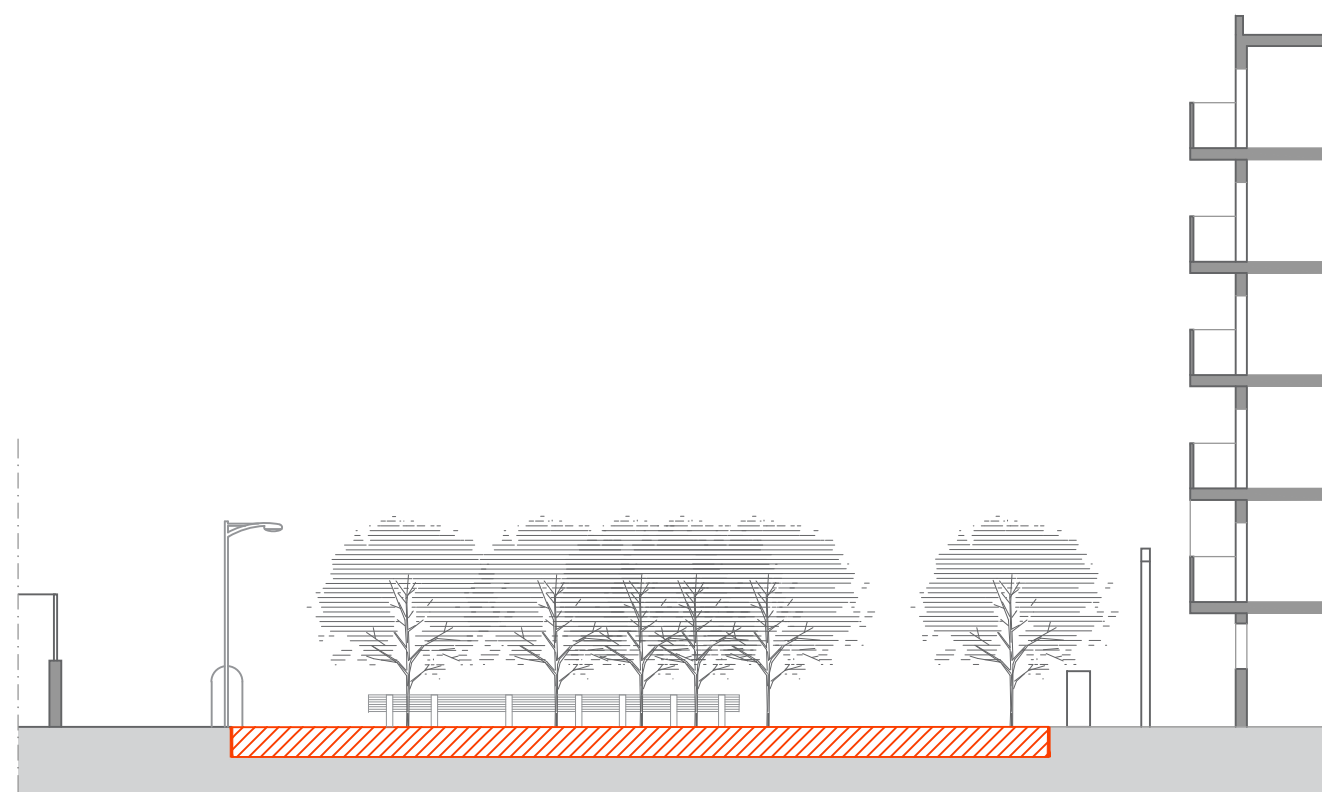
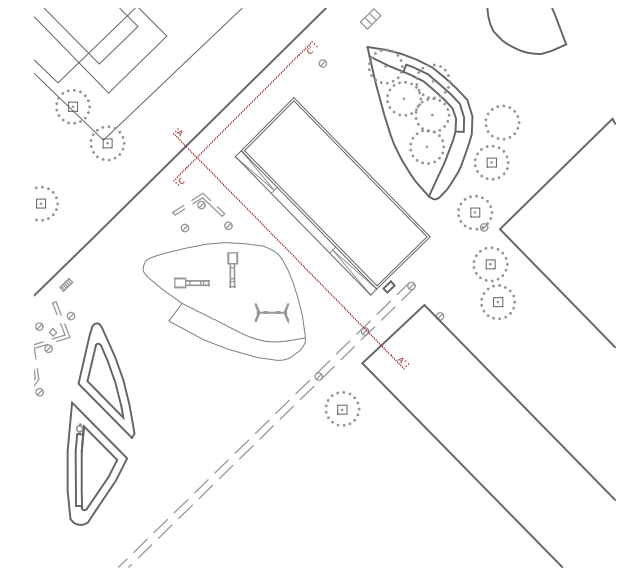

Alçat A-A'

1:200



Alçat C-C'

1:200



Parcs i Jardins



AUTOR DEL PROJECTE



ISAAC MARTIN

TÍTOL DE PROJECTE

PROJECTE TÈCNIC D'ENDERROC DE LA FINCA DEL  
CARRER DE RODES Nº 5B, BARCELONA

NOM PLÀNOL

PROPOSTA OBRA NOVA

ESCALA

--

DATA

NOVEMBRE  
2024

Nº PLÀNOL

4.3



## 5. ESTAT FINAL



Planta

1:350

LLEGENDA

-  Reomplert i estesa de sauló compactat
-  Vora perimetral metàl·lica

Nota: Documentació gràfica orientativa segons visita realitzada i base cartogràfica de Barcelona.

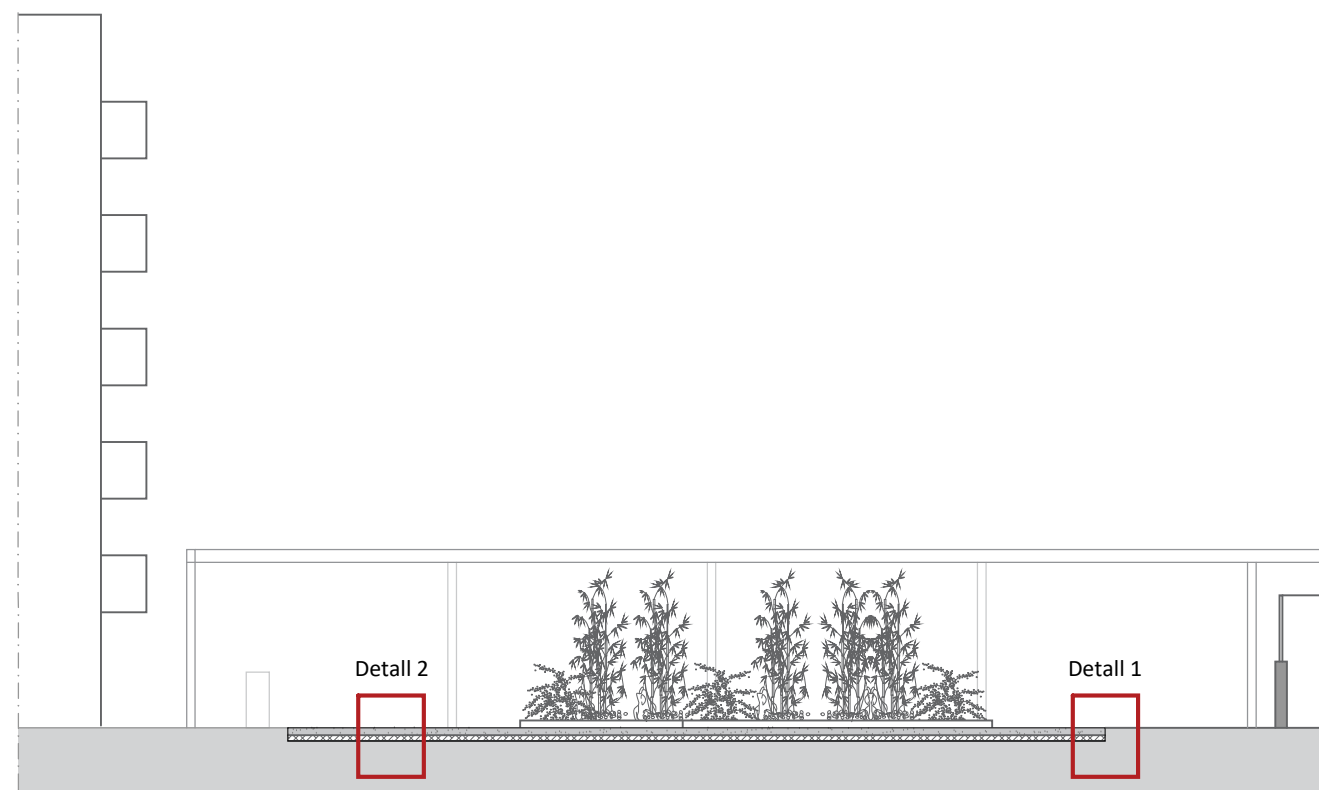
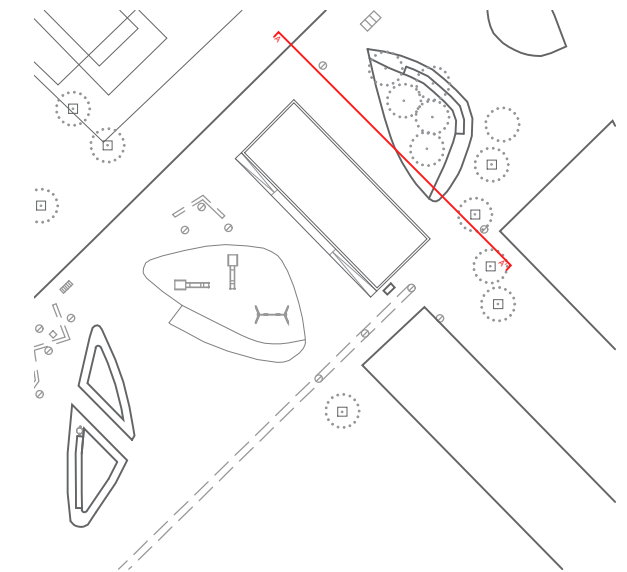

Alçat A-A'

1:200

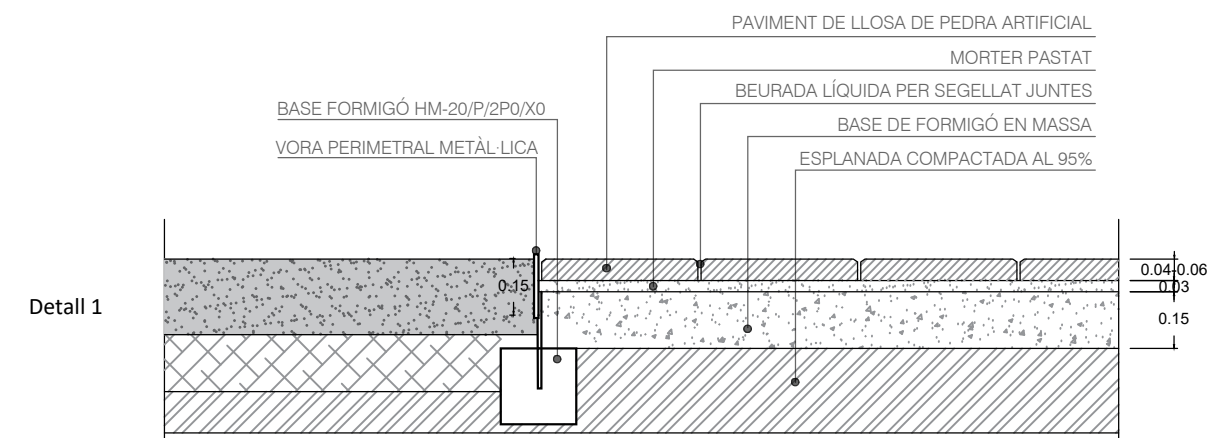

Detall 1

Detall 1

Detalls constructius

1:20

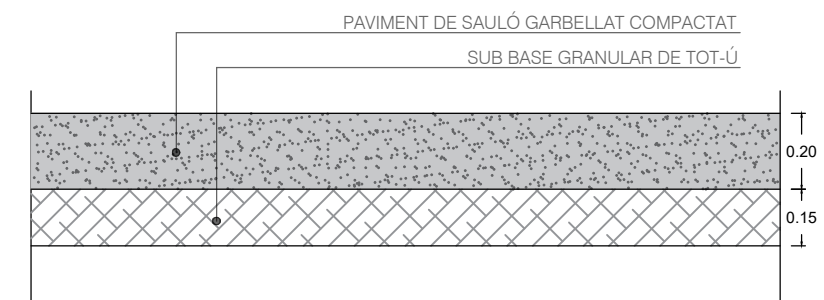

## DOCUMENT NÚM. 3: PLEC DE CONDICIONS

## ÍNDEX

### DISPOSICIONS GENERALS

#### PART I - OBJECTE I DISPOSICIONS GENERALS

**ARTÍCLE 01.** - Àmbit d'aplicació.

**ARTÍCLE 02.** - Objecte del plec.

**ARTÍCLE 03.** - Documents que consten a aquest plec.

**ARTÍCLE 04.** - Relacions generals.

**ARTÍCLE 05.** - Disposicions legals d'aplicació.

**ARTÍCLE 06.** - Termini per començar i executar les obres.

**ARTÍCLE 07.** - Senyalització de les obres i desviaments provisionals varis.

**ARTÍCLE 08.** - Despeses a càrrec del contractista. Criteris de medició i pressupost

**ARTÍCLE 09.** - Modificació o ampliació del projecte i termini

**ARTÍCLE 10.** - Condicions general d'execució.

#### PART II - DESCRIPCIÓ DELS EDIFICIS I PROCÉS DE DECONSTRUCCIÓ

### PRESCRIPCIONS TÈCNIQUES PARTICULARS

## **DISPOSICIONS GENERALS**

### **PART I - OBJECTE I DISPOSICIONS GENERALS**

#### **ARTÍCLE 1- ÀMBIT D' APLICACIÓ**

El present document estableix les Prescripcions Tècniques Particulars d'aplicació en la redacció del projecte de desconstrucció de l'edificació situada al carrer de Rodes nº5B, al districte de Sant Martí de Barcelona.

#### **ARTÍCLE 2 - OBJECTE DEL PLEC**

El present projecte té per objecte definir la desconstrucció, regular la seva execució, així com les condicions generals que hagin de regir en la redacció del projecte i la desconstrucció de l'edificació citades en l'article 1.

El present Plec de Condicions Tècniques, regiran en unió de les disposicions que amb caràcter general i particular s'indiquen al llarg del seu desenvolupament.

#### **ARTÍCLE 3 - DOCUMENTS QUE CONSTA AQUEST DOCUMENT**

El projecte constarà dels següents documents:

- Document núm. 1 - Memòria i Annexos;
- Document núm. 2 - Plànols;
- Document núm. 3 - Plec de Condicions Tècniques Particulars
- Document núm. 4 – Pressupost.

El contingut d'aquests documents es detalla a la Memòria. S'entén per documents contractuals, aquells que resten incorporats al contracte i que són d'obligat compliment, llevat modificacions degudament autoritzades. Aquests documents, en cas de licitació sota pressupost, són: Plànols, Plec de Condicions, Pressupost Total. La resta de documents o dades del Projecte són documents informatius: Memòria, annexos, els amidaments i els Pressupostos parcials. Els esmentats documents informatius representen únicament una opinió fonamentada de la propietat, sense que això suposi que es responsabilitzi de la certesa de les dades que es subministren. Aquestes dades han de considerar-me tan sols com a complement d'informació que el Contractista ha d'adquirir directament i amb els seus propis mitjans. Solament els documents contractuals, definits a l'apartat anterior

constitueixen la base del contracte; per tant, el Contractista no podrà al·legar modificació de les condicions del contracte en base a les dades contingudes en els documents informatius, llevat que aquestes dades apareguin en alguns documents contractuals. El Contractista serà, doncs, responsable de les errades que es puguin derivar de no obtenir la suficient informació directa que rectifiqui o ratifiqui la continguda en els documents informatius d'aquest projecte. En cas de contradicció entre els plànols i les Prescripcions Tècniques Particulars prevaleix el que s'han prescrit en aquestes últimes.

El que s'ha esmentat en el Plec de Condicions i omès en els plànols o viceversa, haurà de ser executat com si hagués estat exposat en ambdós documents, sempre que a judici del Director, quedin prou definides les unitats d'obra corresponents i aquestes tinguin preu en el Contracte.

#### **ARTÍCLE 4 - CONDICIONS GENERALS**

Les condicions que s'estableixen en el present Plec complementant les especificacions indicades en la Memòria, Plànols i Pressupost del present Projecte.

##### **4.1. Direcció d'obra.**

Les atribucions assignades en el present Plec al Director d'Obra i que li assigna la legislació Vigent, podran ésser delegats amb el seu personal col·laborador d'acord amb les prescripcions establertes, i poden exigir al Contractista que dits atributs delegats s'emeten explícitament en ordre que consti en el corresponent "Llibre d'Ordres" de l'Obra. Qualsevol membre de l'equip col·laborador del Director d'Obra, inclòs explícitament a l'òrgan de la Direcció d'Obra, podrà donar en cas d'emergència, a judici d'ell mateix, les instruccions que estimi pertinents dintre de les atribucions legals, que seran d'obligació compliment pel Contractista.

Les funcions del Director, en ordre a la Direcció, control i vigilància de les obres que fonamentalment afecten a les seves relacions amb el Contractista, són les següents:

- Exigir al Contractista, directament o a través del personal a les seves ordres, el compliment de les condicions contractuals.
- Garantir l'execució de les obres amb estricta subjecció al projecte aprovat, o modificacions degudament autoritzades, i el compliment del programa de treballs.
- Definir aquelles condicions tècniques que els Plecs de Prescripcions corresponents deixin a la seva decisió.

- Resoldre totes les qüestions tècniques que sorgeixin en quant a interpretació de plànols, condicions de materials i d'execució d'unitats d'obra, sempre que no és modifiquin les condicions del Contracte.
- Redactar els complimentaments o rectificacions del Projecte que facin falta.
- Estudiar les incidències o problemes plantejats en les obres que impedeixen el normal compliment del Contracte o aconsellin la seva modificació, tramitació, en el seu cas, les propostes corresponents.
- Proposar les actuacions procedents per obtenir, dels organismes oficials i dels particulars, els permisos i autoritzacions necessàries per l'execució de les obres i ocupació dels béns afectats per ells, i resoldre els problemes plantejats pels serveis i servituds relacionades amb les mateixes.
- Assumir personalment i sota la seva responsabilitat, en cas d'urgència o gravetat, la direcció immediata, per la qual el Contractista deurà de posar a la seva disposició el personal, material de l'obra i maquinària necessària.
- Acreditar al Contractista les obres realitzades, conforme a allò que es disposa en els documents del contracte.
- Participar en les recepcions provisionals i definitiva i redactar la liquidació de les obres, conforme a les normes legals establertes.
- El Contractista estarà obligat a prestar la seva col·laboració al Director per al normal compliment de les funcions a aquest encomanades.
- Preparar la documentació final de l'Obra i expedir el Certificat final d'Obra.

#### 4.2. Organització i Representació del Contractista.

El Contractista dels treballs, incloent com a mínim les funcions que més endavant s'indiquen, amb independència de que en funció de la grandària de l'obra poden ésser assumides varies d'elles per una mateixa persona.

El Contractista nomenarà a la persona que hagi d'estar per part seva al front de les obres per representar com a **"Cap d'Obra"** indicant la seva titulació, dedicació, experiència, currículum i el seu NIF, segons el disposat en el Plec de Clàusules Administratives Generals per a la Contractació d'Obres de l'Estat, i Plecs de Licitació.

Aquesta representació, tindrà la titulació necessària i adequada per l'exercici de les funcions i l'experiència professional suficient, a judici de la Direcció d'Obra i/o la Propietat que no podrà ésser substituït sense previ coneixement i acceptació per part d'aquella. Igualment, comunicarà els noms, condicions i organigrames addicionals de les persones que depenen de l'esmentat representant, i que han de tenir comandament i responsabilitat en sectors de la desconstrucció, essent obligat, al menys, que existeixi amb plena dedicació, amb l'oferta, inclourà un Organigrama designat per les diferents funcions, el personal que compromet en la realització

un **tècnic responsable dels treballs de desconstrucció com a funcions "Delegat d'obra"** un **tècnic responsable de la Seguretat de l'obra** (recurs preventiu. Els dos tècnics estaran en plena dedicació (aquestes funcions les pot assumir-les la mateixa persona). Serà d'aplicació tot allò que s'ha indicat anteriorment i podrà realitzar-se prèvia aprovació de la Direcció d'Obra o per ordre d'aquesta.

El Contractista inclourà amb la seva oferta els "currículum vita" del personal de la seva organització que assignarà a aquests treballs, fins el nivell de l'encarregat inclòs, en la intel·ligència de que qualsevol modificació posterior, només podrà realitzar-se prèvia aprovació de la Direcció d'Obra o per ordre d'aquesta. Abans de iniciar-se els treballs, la representació del Contractista i la Direcció d'Obra, acordaran els detalls de les seves relacions establint-se mètodes i procediments per a comunicació escrita entre ambdós, transmissió d'ordres, així com la periodicitat i nivell de reunions per a control de la marxa de les obres.

#### 4.3. Documents a lliurar al Contractista.

##### 4.3.1. Obra de desconstrucció

- 1) Declaració responsable relacionant els principals equips de **maquinària i mitjans auxiliars** necessaris per a la correcta execució dels treballs de desconstrucció
- 2) Declaració responsable relacionant els **mitjans personals i equip tècnic** que s'adscriuran a la desconstrucció
- 3) Document en el qual l'empresa nomena i es compromet a tenir com a **Cap d'Obra** un titulat amb la capacitat suficient per representar-la en tot allò que afecti a la Desconstrucció. El titulat oferta com a delegat d'Obra haurà de tenir la titulació professional que correspongui a les especialitats tècniques necessàries i adequades per a l'exercici de les funcions que ha de desenvolupar el Delegat de l'Obra objecte del concurs. El titulat oferta podrà també posseir la titulació comunitària homologable.
- 4) Document en el qual l'empresa nomena i es compromet a tenir com a **Delegat d'obra** un titulat amb la capacitat suficient per representar-la en tot allò que afecti a la Desconstrucció, i que tindrà dedicació complerta a la desconstrucció.

5) Document en el qual l'empresa nomena i es compromet a tenir com un **responsable de seguretat i salut en fase de desconnexió** un titulat amb la capacitat suficient per representar-la en tot allò que afecti a la seguretat durant la Desconnexió, i que tindrà dedicació completa a la desconnexió.

6) Dits nomenaments poden recaure en el mateix o en diferents tècnics. El concursant, en cas d'ésser adjudicatari del Contracte, no podrà substituir el delegat d'obra ni el cap d'obra sense la prèvia conformitat escrita de BAGUR S.A.

7) Document que acrediti que l'empresa encarregada de l'enretira-la de l'amiant està inscrita en el RERA.

#### 4.4. Compliment de les ordenances i normativa vigents

El Contractista està obligat al compliment de la legislació vigent que per qualsevol concepte, durant el desenvolupament dels treballs, els sigui d'aplicació, encara que no expressament indicat en aquest Plec o en qualsevol altre document de caràcter contractual. Particularment el Contractista haurà de reparar, a càrrec seu, els serveis públics o privats fets malbé, indemnitzant a les persones o propietats que resultin perjudicades. El Contractista adoptarà mesures necessàries per tal d'evitar la contaminació del riu, llacs i dipòsits d'aigua així com del medi ambient, per l'acció de combustible, olis, lligants, fums, etc., i serà responsable dels danys i perjudicis que es puguin causar. El Contractista haurà de mantenir durant l'execució de l'obra i refer al seu acabament, les servituds afectades, sent al seu compte els treballs necessaris.

#### 4.5.- Obligacions i Drets del Contractista.

##### 4.5.1.- Obligacions Generals corresponent al Contractista.

**a)** Organitzar els treballs de desconnexió, redactant els plans d'obra que calguin i projectant o autoritzant les instal·lacions provisionals i mitjans auxiliars de l'obra.

**b)** Elaborar, el Pla de Seguretat e Higiene de l'obra en aplicació de l'estudi corresponent i disposar, en tot cas, l'execució de les mesures preventives, vetllant pel seu compliment i per l'observació de la normativa vigent en matèria de seguretat i higiene en el treballs.

**c)** Subscriure amb la Direcció d'Obra i la resta d'Entitats afectades, l'acta replanteig de l'obra.

**d)** Ostentar la direcció de tot el personal que intervingui en l'obra i coordinar les intervencions dels sots contractistes.

**e)** Assegurar la idoneïtat de tots i cada un dels materials i elements constructius que s'utilitzin, comprovant els preparats en obra i rebutjant, per iniciativa pròpia o per prescripció de la Direcció d'Obra, el subministres o prefabricats que no compti amb les garanties o documents d'idoneïtat requerits per les normes d'aplicació.

**f)** Custodiar el Llibre d'ordres i seguiment de l'obra, i donar l'enterat a les anotacions que es practiquin en el mateix.

**g)** Preparar les certificacions parcials d'obra i la proposta de liquidació final.

**h)** Subscriure amb el Promotor i la Direcció d'obra les actes de recepció provisional i definitiva.

**i)** Concretar les assegurances d'accident de treball i de danys a tercers durant l'obra.

**j)** Redactar el pla de treball d'enretirada de fibrociment i entregar-ho a delegació de treball. El Pla redactat pel contractista tindrà vigència a partir del moment en que es produeixi la seva aprovació per part de la autoritat laboral competent, corresponent al centre de treball on es realitzin les activitats, a les consultes efectuades als representants del personal i el Comitè de Seguretat e Higiene, a la Direcció d'obra de la Obra, en el cas de que no sigui necessària la designació de la figura del Coordinador de Seguretat i de Salut, en aplicació de l'apartat 2, article 7, Capítol II, Reial Decret 1627/1997 i a l' informe de la Inspecció de Treball i Seguretat Social i del Institut Nacional de Seguretat e Higiene en el Treball u Òrgan corresponent de les Comunitats Autònomes.

4.5.2.- Verificació dels documents del projecte. Abans d'iniciar les obres, el Constructor consignarà per escrit que la documentació aportada li resulta suficient per la compressió de la totalitat de l'obra contractada, o en cas contrari, sol·licitar els aclariments pertinents.

4.5.3.- Pla de Seguretat i Salut. El Contractista en fase de projecte elaborarà un Estudi de Seguretat i Salut i abans d'iniciar l'obra presentarà el Pla de Seguretat i Salut visat per l'aprovació de la Direcció d'obra.

4.5.4. Documentació a entregar per el contractista a la Propietat i Direcció d'obra abans d'iniciar-se l'obra:

### Documents de Seguretat i Salut

1. Comunicació d'Obertura del Centre de Treball
2. Llibre de Visites
3. Llibre de Matrícula
4. Pla de Seguretat i Salut i preceptiva aprovació per part del Coordinador de SS abans de l'inici dels treballs
5. Certificat mitjançant el qual s'acrediti que el personal propi ha estat format
6. Certificat CE, adequació y revisió de màquines pròpies, tant dels equips de protecció individual com col·lectiva.
7. Modalitat preventiva adoptada acreditant si s'escau el concert amb un Servei de Prevenció Aliè
8. Mútua d'accidents de treball i malalties professionals contractada
9. Designació/ns signada/s pel/s propi/s treballador/s triat/s com a Recurs/os Preventiu /s
10. Acta d'entrega dels equips de protecció individual signada pel treballador
11. Habilitació per a l'ús de maquinària i eines a motor d'aquells treballadors que en sigui procedent
12. Reconeixement mèdic, d'antiguitat no superior a un any, amb l'expressa qualificació d'apta per al lloc de treball que ocupi l'operari
13. Documentació acreditativa d'estar el treballador al **règim general de la Seguretat Social o bé al RETA** (Règim Especial de treballadors Autònoms)
14. Fotocòpia de la **pòlissa de responsabilitat civil**

El contractista haurà d'aportar també, tota la documentació referides als apartats 6,7,8,9,10,11,12,13,14..... d'aquelles parts d'obra que executi per subcontracta, per tant caldrà que traslladi aquests requeriments a l'empresa subcontractada. Al subcontractista haurà de redactar un **Pla de Seguretat de les unitats d'obra que executi o una adhesió al Pla de Seguretat** del contractista principal.

### Documents referents a l'enretirada de l'amiant:

1. 2 còpies del Pla de Treball de l'enretirada de l'amiant
2. 2 còpies de l' Acta d'Aprovació del Pla de Treball realitzat per l'Autoritat Laboral
3. 2 còpies del Registre d'inscripció al "Registro de Empresas con Riesgo de Amianto – RERA –" i disposició dels llibres de registre oficials

4. Acta d'entrega dels equips específics de protecció individual davant del Risc d'Amiant així com de la roba de treball
5. Certificats d'homologació tots i cada un dels equips de protecció individual del punt anterior
6. Certificat d'homologació del filtre aspirador
7. Certificat de formació signat per cada treballador
8. Justificant signat pel treballador mitjançant el qual es certifiqui que se li ha realitzat un control mèdic *preventiu* on es garantitzi la seva capacitat específica per a treballs amb risc d'amiant.
9. Justificant mitjançant al qual els treballadors han estat degudament informats dels riscos, de les concentracions límit, de les mesures higièniques i preventives a adoptar, de la prohibició de fumar-hi i de l'ús i manteniment dels equips de protecció individual

### 4.5.5.- Presència del constructor a l'obra

El Cap d'Obra, per si mateix o per mitjà dels seus tècnics o encarregats, el tècnic designat com a recurs preventiu i el tècnic que assumeixi la Permanència, estarà present durant la jornada legal de treball i acompanyarà a la Direcció d'obra, en les visites que hagin a les obres, posant-se a la seva disposició per a la pràctica dels reconeixements que es considerin necessaris i subministrarà les dades precises per la comprovació d'amidaments i liquidacions.

### 4.5.6.- Treballs no estipulats expressament.

És obligatori del contracte executar quant sigui necessari per la bona construcció i aspecte de les obres, encara quant no s'hagi expressament determinat en els documents del Projecte, sempre que, sense separar-se del seu esperit i recta interpretació, ho disposi el Director facultativa dins dels límits de possibilitats que els pressupostos habilitin, per cada unitat d'obra i tipus d'execució. En defecte d'especificació en el Plec de Condicions particulars, s'entendrà que requereix reformat de projecte amb consentiment exprés de la propietat, tota variació que suposi increment de preus d'alguna unitat d'obra a més del 20 per 100 o del total del pressupost en més d'un 10 per 100.

#### 4.5.7.- Reclamacions contra les ordres de la direcció d'obra.

Les reclamacions que el Contractista vol fer contra les ordres o instruccions demanades de la Direcció d'obra, només podrà presentar-les, a través de la Direcció d'obra, davant la Propietat, si són de l'ordre econòmic i d'acord amb les condicions estipulades en els Plecs de Condicions corresponents. Contra disposicions d'ordre tècnic de la Direcció d'obra, no s'admetrà cap reclamació; el Constructor podrà salvar la seva responsabilitat, si ho considera oportú, mitjançant exposició raonable dirigida a la Direcció d'obra, el qual podrà limitar la seva resposta a l'acusament de recepció, que en tot cas serà obligatori per aquest tipus de reclamacions.

#### 4.5.8.- Recusació pel Contractista del personal nomenat per la Direcció d'obra.

El Contractista no podrà recusar la Direcció d'obra o personal encarregat per aquest de la vigilància de les obres, ni demanar que per part de la propietat es designi altres facultatius per als reconeixements. Quant es cregui perjudicat per la tasca de aquests, procedirà d'acord amb l'estipulat a l'article precedent, però sense que per aquesta causa puguin interrompre ni pertorbar-se la marxa dels treballs.

#### 4.5.9.- Faltes del personal

La Direcció d'obra, en supòsits de desobediència a les seves instruccions, manifesta incompetent o negligència greu que comprometin o pertorbin la marxa dels treballs, podrà requerir el Contractista per que aparti de l'obra els dependents o operaris causants de la pertorbació. El Contractista podrà sots contractar capítols o unitats d'obra a altres contractistes i industrials, amb subjecció en el seu cas, a l'estipulat en el Plec de Condicions Tècniques i aportant la documentació de Seguretat i Salut esmentada en l'apartat 4.5.4 i sense perjudici de les seves obligacions com a Contractista general de l'obra.

#### 4.6. Materials i equips per l'execució de l'obra de desconstrucció

En tot referent a l'adquisició, recepció i utilització de materials, així com utilització d'equips i maquinaries, el contractista s'ajustarà al que s'especifiqui per cada unitat d'obra, aportant abans de l'inici de l'obra la documentació esmentada en l'apartat 4.5.4.

Obligatòriament i abans de procedir a la seva utilització i aplec, el Constructor haurà de presentar a la direcció d'obra una llista completa dels materials i aparells que hagi d'emprar en el qual s'hi especifiquin totes les indicacions de marques, qualitats, procedència i idoneïtat de cadascun.

La Direcció d'obra podrà exigir tots els assaigs i proves que estimi oportú.

### **ARTÍCLE 5 - DISPOSICIONS LEGALS D' APLICACIÓ**

#### **NORMATIVA APLICABLE SOBRE GESTIÓ DE RESIDUS**

##### AJUNTAMENT DE BARCELONA

- Ordenança General del Medi Ambient de Barcelona.  
OMA 25/05/2011
- Modificació mapes estratègics de soroll de l'annex I 'annex II.3 del Títol V.
- Modificació OMA
- Ordenança reguladora dels Procediments d'Intervenció Municipal a les Obres.  
ORPIMO 25/03/2011
- Ordenança municipal dels usos del paisatge urbà.  
MUPU 31/12/2014
- Pla Especial de protecció de la qualitat urbana: catàleg de protecció arq, històric i paisatgístic dels establiments emblemàtics de Barcelona.- 26/02/2016
- Protocol de Tramitació pels Districtes dels Projectes d'Obres Ordinàries d'Edificació.- 01/03/2011
- Manual de Qualitat de les Obres.- MAIG 2014
- Guia d'ambientalització de les obres. Guia per a l'ambientalització de l'execució d'obres. - Octubre 2009
- Manual de bastides i accessibilitat. - Maig 2007
- Instrucció relativa a l'auscultació de les obres de promoció municipal. - 11/04/2011
- Manual bàsic per a l'elaboració d'un Pla d'Auscultació

##### ÀMBIT AUTONÒMIC

- Modificació del text refós de la Llei d'urbanisme  
Llei 3/2012
- Text refós de la Llei d'urbanisme.  
DL 1/2010
- Programa de gestió de residus de la construcció de Catalunya (PROGROC), es regula la producció i gestió de residus de la construcció i demolició, i el cànon sobre la deposició controlada dels residus de la construcció.  
D 89/2010, 26 de juliol (DOGC 6/07/2010) - Derogat excepte: art. 2,3,4, capítols III,IV i V, Disposició derogatòria, disposicions addicionals i disposicions finals 1 i 3.
- Programa de prevención y gestión de residuos y recursos de Catalunya (PRECAT 20)  
RD 210/2018, del 6 d'abril (BOE 16/04/2018)

- Reglament metropolità per a la gestió dels enderroc, les runes i altres residus de la construcció

(BOPB 43/1997)

- Text refós de la llei reguladora de residus

Decret legislatiu 1/2009, de 21 de juliol (DOGC 28/7/2009)

- Classificació, codificació i vies de gestió dels residus a Catalunya

D 152/2017

#### ÀMBIT ESTATAL

- Regulador de la producció y gestión de residuos de construcción y demolición

RD 105/2008, d'1 de febrer (BOE 13/02/2008)

- Residuos y suelos contaminados

Llei 22/2011, de 28 de Juliol (BOE 29/7/2011)

- Evaluación ambiental

Llei 21/2013

#### **NORMATIVA APLICABLE SOBRE EL RISC D'AMIANT**

- Disposiciones mínimas de Seguridad y salud en los lugares de Trabajo.

RD 486/1997, de 14 d'abril (BOE 24/04/97). Modifica i deroga alguns capítols de la "Ordenanza de Seguridad y Higiene en el Trabajo" (O.09/03/1971)

- Reial decret 1627/1997, referent a Seguretat i Salut.

- Reglament del serveis de prevenció.

R.D. 39/1997

- Reforma del marc normatiu de prevenció de riscos laborals.

Llei 54/2003

- Condicions mínimes de seguretat i salut a les obres temporals fixes o mòbils.

Directiva 92/57/CEE

- D'ordenació de l'edificació.

Llei 38/1999

#### **AMIANT**

- Disposicions mínimes de SS aplicables a treballs amb risc d'exposició a l'amiant

RD 396/2006

#### **NORMATIVA APLICABLE QUE AFECTEN A LA DESCONSTRUCCIÓ**

- Orden MAM/304/2002 de 8 de febrero, Ministerio de Medio Ambiente BOE n.61.12/3/2002.
- Reial Decret 1627/1997, referent a seguretat i salut.
- Normes tecnològiques de la construcció.
- Normes bàsiques de la construcció.
- Decret 201/1994, de 26 de juliol, regulador dels enderroc i altres residus de la construcció (DOGC 2166/1994), modificat el 12 de juny (DOGC 34142001).
- Reglament Metropolità per a la gestió dels enderroc, les runes i altres residus de la construcció (BOP 43/1997).
- Decret 34/1996, de 9 de gener, pel qual s'aprova el catàleg de residus de Catalunya (DOGC 2166/1996), modificat el 6 d'abril (DOGC 2865/1999).
- Instal·lacions de transformadors i línies d'ata i mitja tensió.
- Reglament electrotècnic de baixa tensió.
- Ordenança general del medi urbà (BOP 143/1999 ) i modificacions que li siguin d'aplicació.
- Manual de qualitat de les obres, implantació i incidència en l'àmbit de domini públic de 17 de maig de 1999.
- Ordenança sobre protecció del patrimoni arquitectònic, historicoartístic de la ciutat de Barcelona.
- Pla especial de protecció arquitectònic de la ciutat de Barcelona dins de l'àmbit dels 10 districtes.
- Ús de les vies i els espais públics de Barcelona.
- Ús del Paisatge urbà de la ciutat de Barcelona.

#### **PLECS MUNICIPALS D'APLICACIÓ**

- Criteris generals de mobilitat, de juny de 2018
- Manual de senyalització urbana per a la Ciutat de Barcelona.
- Plec de prescripcions tècniques de senyalització, de febrer de 2017.
- Plec de prescripcions tècniques del Servei d'Arqueologia.
- Ordenança de Protecció contra incendis.
- Plec d'enllumenat públic,
- Guia de criteris tècnics generals de la xarxa de clavegueram de Barcelona.
- Elaboració de Cartografia topogràfica.

## **ARTÍCLE 6 - TERMINI PER COMENÇAR I EXECUTAR LES OBRES**

El termini per iniciar, executar i acabar les obres de desconnexió serà de l'ordre **8 setmanes** a partir de la firma de l'acta de replanteig i inici d'obra.

El Contractista vindrà així mateix obligat a sotmetre a l'aprovació de la Propietat, abans de començar les obres, un programa de treball d'acord amb l'establert en aquest Contracte.

Previ a l'inici de l'obra, el tècnics responsables realitzaran l'assumeix de la direcció facultativa i la coordinació de seguretat i salut i es durà a terme l'informe realitu a l'aprovació del pla de seguretat i salut realitzat per l'empresa constructora.

A l'inici de l'obra es realitzarà l'acta de replanteig i inici d'obra, firmada per la propietat, el director de les obres i la constructora.

Així mateix, al finalitzar el termini d'executar les obres es durà a terme la següent documentació:

- Comunicat final de l'obra, on el director d'obra informa que les obres relatives al contracte es troben finalitzades.
- Certificat final d'obra per part de la direcció d'obra, on s'exposa que l'obra s'ha finalitzat degudament.
- Acta de finalització dels treballs de Coordinació de seguretat i salut, conforme finalitzen les tasques de coordinació de seguretat i salut.
- Acta d'inspecció, on es considera ue les obres es troben aptes per la seva recepció i que la constructora ha finalitzat les obres correctament.
- Acta de recepció, on la direcció facultativa constata que les obres es troben en estat de ser rebudes i a satisfacció de la propietat.

## **ARTÍCLE 7 - SENYALITZACIÓ DE LES OBRES I DESVIAMENTS PROVISIONALS VIARIS**

La senyalització de les obres haurà de complir el Manual de senyalització d'obres de la Direcció General de Ports i Transports, essent els costos i sobrecostos que això origini inclòs als preus generals del projecte i no sent d'abonament independent.

Els desviaments provisionals de trànsit i vianants aniran a càrrec del Contractista.

## **ARTICLE 8- DESPESES A CÀRREC DEL CONTRACTISTA I CRITERIS DE MEDICIÓ I PRESSUPOST**

### **1. Despeses a càrrec del Contractista**

Aniran a càrrec del Contractista, les següents despeses:

- Les despeses de construcció, remoció i retirada de tota classe de construccions auxiliars, incloses les d'accés.
- Les despeses de lloguer o adquisició de terrenys per a dipòsits de maquinària i materials.
- Les despeses de protecció d'aplec i de la pròpia obra contra el deteriorament, dany o incendi, acomplint els requisits vigents per a l'emmagatzematge d'explosius i carburants.
- Les despeses de neteja i evacuació de deixalles i brossa
- Les despeses de conservació de desguassos.
- Les despeses de subministraments, col·locació i conservació de senyals de tràfic i altres recursos necessaris per a proporcionar seguretat dins de l'obra.
- Les despeses de remoció de les instal·lacions, eines, materials i neteja general de l'obra quan es finalitzi.
- Les despeses de muntatge, conservació i retirada d'instal·lacions per al subministrament de l'aigua i energia elèctrica necessaris per a les obres
- Les despeses de demolició de les instal·lacions provisionals.
- Les despeses de retirada dels materials rebutjats i correcció de les deficiències observades i posades de manifest pels corresponents assaigs i proves.
- Els danys causats a tercers, amb les excepcions que marca la llei.
- Despeses d'establiment, millora i manteniment dels camins d'accés al tall.
- Despeses i impostos, arbitris o taxes per motiu de Contracte i de l'execució de l'obra, amb excepció de IVA, en cas d'ésser procedent, i les corresponents a les llicències d'obra.
- Despeses que originin al contractista el replanteig, programació, de reconeixements i assaigs, control de materials, controls d'execució, proves, recepció i liquidació de l'obra.
- Rètols o tanques informatives, d'acord amb les instruccions del Departament competent.
- Conservació de l'obra durant la seva execució.
- Despeses d'instal·lació i retirada de tota classe de construccions auxiliars, plantes, instal·lacions i eines.
- Despeses de lloguer o adquisició de terrenys per a dipòsits de maquinària i materials.
- Despeses de protecció d'abassegament i de la pròpia obra contra tota mena de deteriorament.

- Despeses d'indemnitzacions que es produeixen en les ocupacions temporals, diferents a les necessàries, previstes per les ocupacions definitives o provisionals de projecte.
- Despeses d'exploració i utilització de préstecs, pedreres, cabals i abocadors.
- Despeses de retirada de materials rebutjats, evacuació de restes, neteja general de l'obra i zones limítrofes afectades per les obres.
- Despeses derivades de la protecció de les obres per fer front a fenòmens nocturns, en hores extraordinàries, dies festius o per baix rendiment, per necessitats de tercers, especialment pel trànsit.
- Despeses de reparació i reposició de camins i serveis que afectin al Contractista per a la realització dels treballs.
- Despeses de retirada de materials rebutjats, evacuació de restes, neteja general de l'obra i zones limítrofes per les obres.
- Execució, remoció, reposició i retirada de tota classe de construccions auxiliars, incloent-hi camins d'accés i desviacions d'aigües i la neteja i arranament de la zona d'obres, compreses zones d'instal·lacions, preses de corrent, préstecs i abocaments, després de l'abocament de l'obra.
- Conservació de policia de la zona d'obres durant l'execució; el subministrament, col·locació i conservació de senyals i elements de seguretat dins de l'obra i de zones de tercers i en zones d'inici i final de l'obra; la guarda de l'obra i la vigilància d'afeccions a tercers, amb especial atenció al trànsit.
- Despeses corresponents a instal·lacions i equips de maquinària i escomeses provisionals de Serveis.
- Despeses de construcció i retirada de tota classe de construccions auxiliars, instal·lacions, ferramentes.
- Despeses de llogaters o adquisició de terrenys per a dipòsit de maquinària i materials.
- Despeses de protecció d'aplec i de la pròpia obra contra tot deteriorament.
- Despeses de muntatge, conservació i retirada d'instal·lacions per al subministrament d'aigua i energia elèctrica, necessaris per a l'execució dels treballs, així com els drets, taxes o impostos de presa, comptadors, etc.
- Despeses i indemnitzacions que es produeixen en les ocupacions temporals; despeses d'exploració i utilització de préstecs, pedreres, lleres, i abocadors.
- Despeses de retirada de material rebutjats, evacuació de restes, neteja general de l'obra i zones confrontades afectades per la desconstrucció, etc.
- Despeses de cànon d'abocador, plantes de reciclatge, de reutilització o incineració dels residus generats per la desconstrucció
- Despeses de Senyalització per a desviament de trànsit afectat per la desconstrucció.
- Despeses d'accés i vials provisionals.

- Despeses de diferents permisos i llicències necessaris per a la realització complerta de la desconstrucció com poden ser: tramitació i llicència obres d'enderroc, de muntatge de bastida, ocupació de via pública o vorera, de desviament de trànsit o tall de vial, de permisos d'enretirar-te de fibrociment, permisos de desviament o talls de serveis afectats exceptuant els corresponents a Expropiacions.
- Les gestions de tots els permisos i llicència també aniran a càrrec del contractista.
- Despeses necessàries per la col·locació de la Bastida: Pla de muntatge i desmuntatge, estudi resistent, formació del agents implicats i inspeccions durant el muntatge i les periòdiques durant la utilització de la bastida com s'especifica en el (**Real Decreto 2177/2004**, de 12 de noviembre). Inclou els tècnics necessaris per al compliment d'aquesta normativa (Tècnic Director del muntatge i desmuntatge, operaris de muntatge i desmuntatge, Tècnic Inspector del muntatge desmuntatge i manteniment de la bastida)
- Despeses corresponents a instal·lacions i equips de maquinària i escomeses provisionals de Serveis.
- Despeses de construcció i retirada de tota classe de construccions auxiliars, instal·lacions, ferramentes.
- Despeses de llogaters o adquisició de terrenys per a dipòsit de maquinària i materials.
- Despeses de protecció d'aplec i de la pròpia obra contra tot deteriorament.
- Despeses de muntatge, conservació i retirada d'instal·lacions per al subministrament d'aigua i energia elèctrica, necessaris per a l'execució dels treballs, així com els drets, taxes o impostos de presa, comptadors, etc.
- Despeses i indemnitzacions que es produeixen en les ocupacions temporals; despeses d'exploració i utilització de préstecs, pedreres, lleres, i abocadors.
- Despeses de retirada de material rebutjats, evacuació de restes, neteja general de l'obra i zones confrontades afectades per la desconstrucció, etc.
- Qualsevol altre tipus de despesa no especificada es considerarà inclosa en els preus unitaris contractats.

## **2. Partides alçades a justificar.**

Les partides alçades a justificar referents a unitats d'obres o instal·lacions s'abonaran amb els preus de projecte i amidaments resultants. En el cas de no existir preus contractuals, s'establirà el corresponent preu contradictori, el qual es realitzarà seguint les indicacions del plec del promotor (preu ITEC o banc corresponent + rebaixa corresponent).

Els abonaments fets pel contractista com a pagaments a compte de l'Administració (pagaments per mediació) a les empreses o organismes que és determini seran certificats de la següent forma:

La partida es justificarà amb l'autorització prèvia del pagament per mediació per part de del promotor el corresponent rebut signat per la direcció d'obra.

L'import a certificar com a preu d'execució material serà l'import abonat a les empreses o organismes esmentats, exclòs l'IVA; a aquest preu se li aplicarà un 6% de benefici industrial, un 13% en concepte de Despeses generals i l' IVA.

#### **ARTICLE 9 - MODIFICACIÓ O AMPLIACIÓ DE PROJECTE I TERMINI**

##### **AMPLIACIÓ DEL PROJECTE PER CAUSES IMPREVISTES O DE FORÇA MAJOR**

Quant sigui previst per motiu imprevist o per qualsevol accident, ampliar el projecte, no s'interromprà els treballs, continuant-se segons les instruccions donades per la Direcció d'obra en tant és formula o tramita el Projecte Reformat.

El Constructor està obligat a realitzar amb el seu personal i els seus materials quant la Direcció de les obres disposi per estintolaments, apuntalaments, enderrocs, recalçaments o qualsevol altra obra de caràcter urgent, anticipant de moment aquest servei, l'import del qual serà consignat en un pressupost addicional o abonat directament, d'acord amb el que es convingui.

##### **PRORROGA PER CAUSA DE FORÇA MAJOR**

Si per causa de força major o independent de la voluntat del Constructor, aquest no pugues començar les obres, o tingués que suspendre-les, o no li fos possible acabar-les en els terminis prefixats, es donarà una pròrroga proporcionada pel compliment de la contracta, previ informe favorable de la Direcció d'Obra, per això, el Constructor exposarà, en escrit dirigit a la Direcció d'Obra, la causa que impedeix l'execució o la marxa dels treballs i l'endarreriment que per això s'originarà en els terminis acordats, raonat degudament la pròrroga que per aquesta causa sol·licita.

##### **RESPONSABILITAT DE LA DIRECCIÓ D'OBRA EN EL RETARD**

El Contractista no podrà excusar-se de no haver complit els terminis d'obres estipulats, adduint com a causa la carència de plànols o ordres de la Direcció d'obra, a excepció del cas en que tot i sol·licitar-les per escrit no se li haguessin proporcionat.

#### **ARTICLE 10- CONDICIONS GENERALS D'EXECUCIÓ.**

Tots els treballs s'executaran amb estricta subjecció al Projecte, a les modificacions del mateix que prèviament hagin estat aprovades i a les ordres i instruccions que sota la seva responsabilitat i per escrit entreguin a la Direcció d'Obra al Contractista dins de les limitacions pressupostades.

##### **OBRES OCULTES**

De tots els treballs i unitats d'obra que hagin de restar ocultes a l'acabament de l'Obra, s'aixecaran els plànols previs per que quedin perfectament definits; aquests documents s'extendren per duplicat, lliurant-se un a la Direcció d'obra i l'altre al Contractista, signats tots ells per els dues parts. Aquest plànols, que hauran d'anar suficientment acotats, es consideren documents indispensables i irrecusables per efectuar els amidaments.

##### **TREBALLS DEFECTUOSOS**

El Constructor haurà de fer servir els materials que compleixin les condicions exigides a les "Condiciones generales y particulares de índole técnico" del Plec de Condicions i es realitzaran tots i cada un dels treballs contractats d'acord amb l'especificat també en aquest document. Per això, i fins que tingui lloc la recepció definitiva de l'obra, és responsable de l'execució dels treballs que ha contractat i de les faltes i defectes que en aquest poden existir sense que l'exoneri de responsabilitat el control a la Direcció d'obra, ni tampoc el fet de que aquests treballs hagin sigut valorats en els certificats parcials d'obra, que sempre s'entendran estesos i abandonats a bon compte. Com a conseqüència de lo anteriorment expressat, quan la Direcció d'obra observa vicis o defectes en els treballs executats, o que els materials emprats, o els aparells col·locats no reuneixen les condicions preceptuals, ja sigui en el curs de l'execució dels treballs, o finalitzats aquests, abans de verificar-se la recepció definitiva de l'obra, podrà disposar que les parts defectuoses siguin enderrocades i reconstruïdes d'acord amb el contractat, i tot allò a expenses de la contracta. Si aquest no considerés justa la decisió i és negués a l'enderrocament i reconstrucció ordenades, es plantejarà la qüestió davant el Director d'Obra, qui ho resoldrà.

##### **VICIS OCULTS**

Si la Direcció d'obra tingués fonaments raonables de l'existència de vicis ocults de construcció en les obres executades, ordenarà efectuar en qualsevol moment, i abans de la recepció definitiva, els assaigs, destructius o no, que cregui necessari per reconèixer els treballs que suposi defectuosos.

Les despeses que se'n derivin seran a compte del Constructor, sempre que els vicis existeixin realment; en cas contrari a càrrec de la Propietat.

## **PART II - DESCRIPCIÓ DELS EDIFICIS I PROCÉS DE DECONSTRUCCIÓ**

L'edificació motiu d'enderroc es troba ubicada al carrer de Rodes 5B.

En base a les diferents visites realitzades per l'exterior, a la documentació facilitada pel promotor, es realitza el procés de desconstrucció dividit en fases diferenciades:

1. Treballs previs a la desconstrucció
2. Retirada d'elements
3. Enderroc
4. Adequació de l'àmbit

A continuació es passa a detallar el procés d'execució de l'obra, fent menció a les diferents singularitats de projecte per a cadascuna de les fases.

### **Primera fase:** Treballs previs a la desconstrucció

1.- Es sol·licitaran tots els permisos necessaris per iniciar el procés d'enderroc:

- Informe de conformitat tècnica de projecte.
- Pla de Seguretat i Salut Aprovat, Avís Previ i Obertura del centre de Treball, conjuntament amb tota la documentació de Seguretat que s'especifica en el present l'estudi de Seguretat i Salut.
- Pla de gestió de residus aprovat per la Direcció Facultativa.
- Totes les llicències que siguin necessàries per iniciar la desconstrucció.

2.- Es col·locaran els diferents tancaments d'obra mitjançant tanca mòbil metàl·lica sobre peus prefabricats de formigó, d'una alçada no inferior a 2 metres i la col·locació de totes les senyalitzacions corresponents.

Es definiran els accessos, zones de selecció i recollida de materials. Fruit que l'accés es realitzarà pel carrer de Llull i posterior Rodes, caldrà retirar, acopiar i posterior muntatge de l'ordre de 6-7 pilones per permetre l'accés cap al carrer de Rodes i es disposarà d'un operari senyalista.

Es procedirà a la protecció de l'arbrat adjacent a l'àmbit d'obra situat al carrer de Rodes.

3.- Disposar les instal·lació dels serveis d'obra necessaris segons el Pla de Seguretat i Salut corresponent.

4.- Verificació de serveis existents i realització d'acta TIC dels serveis.

No s'iniciarà el procés d'enderroc fins determinar que els serveis es troben desconnectats.

Durant tot el procés s'hauran de complir totes les actuacions de seguretat i prevenció de riscos i no es podrà accedir al recinte d'obra (exposat en documentació gràfica) per persona aliena a la desconstrucció durant tot el transcurs de l'obra.

### **Segona fase:** Retirada d'elements interiors

1.- Primerament abans d'iniciar el desmuntatge selectiu d'elements no estructurals es procedirà a buidar l'edificació de possibles elements existents. Tot element ubicat dins el recinte d'obra serà retirat i transportat a abocador autoritzat.

2.- S'enretiraran els residus especials existents de l'àmbit a enderrocar, en cas d'existència, seguint la normativa de manipulació, etiquetatge, transport i gestió.

A priori, segons traslladat, l'edifici no disposa de fibrociment, així mateix, en cas de detectar-se, la seva retirada es realitzarà complint les mesures de seguretat necessàries segons la normativa vigent, realitzats per una empresa registrada i amb tota la documentació necessària. L'emmagatzematge haurà de complir amb la normativa i condicions especials en quant a etiquetatge i senyalització i haurà de ser una zona protegida de cops i inclemències del temps, degudament precintats, etc..

Tots els elements especials s'emmagatzemaran junts i correctament etiquetats, la zona d'aplec (lloc cobert i protegit de possibles cops) quedarà ben delimitada. És convenient disposar a obra materials absorbents en cas d'abocada accidental, tipus serradura, draps, etc.

En cas que es detecti algun residu especial no esmentat, la gestió d'aquest es realitzarà segons la normativa vigent.

3.- Un cop retirats tots els residus especials, es procedirà a l'extracció de la resta d'elements i materials que hagin quedat a l'interior i no retirats durant la fase prèvia.

Amb l'objectiu d'aconseguir deixar l'interior el més lliure i net possible

Tots els treballs citats en aquesta fase es realitzaran de forma manual. Al finalitzar aquesta fase haurien de quedar el mínim possible d'elements no estructurals.

### **Tercera fase:** Enderroc edificació

Un cop realitzat el buidat de l'edificació es procedirà a l'enderroc:

1- S'inicia l'enderroc de l'edificació aïllada amb mitjans principalment mecànics, prestant especial atenció a l'enderroc perimetral per tal de no malmetre elements adjacents tals com paviment...

2- Enderroc de la solera amb mitjans mecànics, previ tall i desconexió amb el paviment de l'àmbit públic.

3- Enderroc mecànic de fonaments, a priori correguts, ubicats al perímetre de l'edificació.

Prèviament caldrà realitzar una cala per determinar el traçat de la xarxa de clavegueram que s'exposa en l'ACEFAT que transcorre per la finca motiu d'enderroc.

Adjacent a l'edificació a enderrocar es disposa d'una petita construcció de dimensions molt reduïdes que caldrà mantenir. En cas necessari es procedirà a la seva protecció.

Tota la runa generada s'anirà remullant per tal d'evitar el màxim possible l'emissió de pols i partícules.

Tots els residus generats s'aniran aplegant, dins la mesura del possible, en àmbit determinat in situ, es procedirà a la classificació dels mateixos, i cada un es portarà a la instal·lació autoritzada de gestió de residus segons la tipologia del mateix ( veure especificacions en l'estudi de gestió de residus).

**Quarta fase:** Adequació de l'àmbit

Un cop duta a terme la retirada de la totalitat de la runa generada pels enderrocs, es procedirà a executar l'adequació exterior de l'àmbit.

1- Terraplenat i piconatge dels fonaments amb terra existent en l'àmbit on posteriorment, en la totalitat de superfície, es procedirà a la retirada de l'ordre de 35cm de gruix per a poder realitzar el nou paquet d'acabat.

Es procedirà a la retirada de terra, càrrega i transport a centre de revalorització. Es preveu que part de la terra excavada, tal i com ja s'ha comentat, s'utilitzarà per al reomplert de fonaments.

2- Compactació de l'esplana existent al 95% del PM mitjançant corró vibratori.

3- Aportació i estesa de la base de tot ú granular artificial compactat al 98%.

4- Aportació i estesa de paviment de sauló amb piconatge del mateix al 98% del PM. Previ a l'estesa del sauló es procedirà a disposar d'un perfil metàl·lic perimetral com a element divisor entre el paviment de peces prefabricades adjacents a l'àmbit enderrocat i la pròpia zona.

5- Es procedirà a repassar les peces prefabricades de paviment existents al perímetre de l'àmbit enderrocat. En cas de detectar-se alguna peça malmesa durant els treballs, es procedirà a la seva substitució mitjançant el subministrament i col·locació sobre base de morter de ciment.

6- Si durant la desconstrucció s'ha hagut d'extreure o s'ha malmès algun element de mobiliari urbà, un cop finalitzada l'obra, caldrà reposar-lo o reparar-lo per tal de deixar-lo en correcte funcionament i amb l'estat que presentava abans d'iniciar les obres.

L'ordre i relació de treballs pot ser modificat durant la realització de l'enderroc si es creu convenient per les parts implicades, i sempre amb el consentiment exprés de la Direcció Facultativa.

Durant totes les feines, es disposarà de les condicions de seguretat i salut establertes en l'annex específic corresponent.

Barcelona, Desembre de 2024

## PRESCRIPCIONS TÈNCIQUES PARTICULARS

### B MATERIALS I COMPOSTOS

#### B0 MATERIALS BÀSICS

##### B01 LÍQUIDS

##### B011- AIGUA

0.- ELEMENTS QUE CONTEMPLA EL PLEC

B011-05ME.

1.- DEFINICIÓ I CONDICIONS DELS ELEMENTS

Aigües utilitzades per algun dels usos següents:

- Confecció de formigó
- Confecció de morter
- Confecció de pasta de guix
- Reg de plantacions
- Conglomerats de grava-ciment, terra-ciment, grava-emulsió, etc.
- Humectació de bases o subbases
- Humectació de peces ceràmiques, de ciment, etc.

CARACTERÍSTIQUES GENERALS:

Poden ser utilitzades les aigües potables i les sancionades com a acceptables per la pràctica.

Es poden utilitzar aigües de mar o salines anàlogues per a la confecció o curat de formigons sense armadura. Per a la confecció de formigó armat o pretesat es prohibeix l'ús d'aquestes aigües, tret del cas que es facin estudis especials.

Es podrà utilitzar aigua reciclada provinent del rentat dels camions formigonera a la pròpia central de formigó, sempre que compleixi les especificacions anteriors i la seva densitat sigui  $\leq 1,3 \text{ g/cm}^3$  i la densitat total sigui  $\leq 1,1 \text{ g/cm}^3$

L'aigua a utilitzar tant en el curat com en la pastada del formigó, no ha de contenir cap substància perjudicial en quantitats que puguin afectar a les propietats del formigó o a la protecció de l'armat.

Si ha d'utilitzar-se per a la confecció o el curat de formigó o de morters i no hi ha antecedents de la seva utilització o aquesta presenta algun dubte s'haurà de verificar que aconsegueix totes aquestes característiques:

- Exponent d'hidrogen pH (UNE 83952):  $\geq 5$
- Total de substàncies dissoltes (UNE 83957):  $\leq 15 \text{ g/l}$  (15.000 ppm)
- Sulfats, expressats en  $\text{SO}_4$ - (UNE 83956) - Ciment tipus SR, SRC:  $\leq 5 \text{ g/l}$  (5.000 ppm) - Altres tipus de ciment:  $\leq 1 \text{ g/l}$  (1.000 ppm)
- Ió clor, expressat en Cl- (UNE 83958) - Aigua per a formigó pretesat:  $\leq 1 \text{ g/l}$  (1.000 ppm) - Aigua per a formigó armat:  $\leq 2 \text{ g/l}$  - Aigua per a formigó en massa amb armadura de fissuració:  $\leq 2 \text{ g/l}$
- Hidrats de carboni(UNE 83959) : 0
- Substàncies orgàniques solubles en èter (UNE 83960):  $\leq 15 \text{ g/l}$  (15.000 ppm)

Àlcalis  $\text{Na}_2\text{O}$ :  $\geq 1,5 \text{ g/l}$

Ió clor total aportat per components d'un formigó no pot superar:

- Pretensat:  $\leq 0,2\%$  pes de ciment
- Armat:  $\leq 0,4\%$  pes de ciment
- En massa amb armadura de fissuració:  $\leq 0,4\%$  pes de ciment

2.- CONDICIONS DE SUBMINISTRAMENT I EMMAGATZEMATGE

Subministrament i emmagatzematge: De manera que no s'alterin les seves condicions.

3.- UNITAT I CRITERI D'AMIDAMENT

Unitat d'amidament: la indicada a la descripció de l'element

Criteri d'amidament: quantitat necessària subministrada a l'obra

4.- NORMATIVA DE COMPLIMENT OBLIGATORI

Real Decreto 470/2021, de 29 de junio, por el que se aprueba el Código Estructural.

5.- CONDICIONS DE CONTROL DE RECEPCIÓ

OPERACIONS DE CONTROL:

Abans de l'inici de l'obra i si no es tenen antecedents de l'aigua que es vol utilitzar, o es tenen dubtes, s'ha d'analitzar l'aigua per determinar:

- Exponent d'hidrogen pH (UNE 83952)
- Contingut de substàncies dissoltes (UNE 83957)
- Contingut de sulfats, expressats en  $\text{SO}_4$  (UNE 83956)

Contingut en ió clor Cl- (UNE 83958)

- Contingut d'hidrats de carboni (UNE 83959)

- Contingut de substàncies orgàniques solubles en èter (UNE 83960)

En cas d'utilitzar aigua potable de la xarxa de subministrament, no serà obligatori realitzar els assajos anteriors.

En altres casos, la DF o el Responsable de la recepció en el cas de centrals de formigó preparat o de prefabricats, s'ha de disposar la realització dels assajos en laboratoris contemplats en l'apartat 78.2.2.1, per tal de comprovar el compliment de les especificacions de l'article 29 del CODI ESTRUCTURAL.

CRITERIS DE PRESA DE MOSTRES:

Els controls s'han de realitzar segons les instruccions de la DF i el CODI ESTRUCTURAL, realitzant-se la presa de mostres segons la UNE 83951.

INTERPRETACIÓ DE RESULTATS I ACTUACIONS EN CAS D'INCOMPLIMENT:

No s'ha d'acceptar l'aigua que no compleixi les especificacions, ni per a l'amasat ni per al curat.

### B0 MATERIALS BÀSICS

#### B03 GRANULATS

##### B03C- SAULÓ

0.- ELEMENTS QUE CONTEMPLA EL PLEC

B03C-05NM.

1.- DEFINICIÓ I CONDICIONS DELS ELEMENTS

Sorra procedent de roca granítica meteoritzada, obtinguda per excavació.

CARACTERÍSTIQUES GENERALS:

El tipus de material utilitzat ha de ser l'indicat a la DT o en el seu defecte el que determini la DF.

Els materials no han de ser susceptibles a meteorització o alteració física o química. Han de poder barrejar-se amb aigua sense donar lloc a dissolucions perjudicials per a l'estructura, per altres capes de ferm, o que puguin contaminar.

Durant l'extracció s'ha de retirar la capa vegetal. No ha de tenir argiles, margues o d'altres matèries estranyes.

La fracció que passa pel tamís 0,08 (UNE 7050) ha de ser inferior a 2/3, en pes, de la que passa pel tamís 0,40 (UNE 7050).

La composició granulomètrica ha de ser l'adequada al seu ús i ha de ser la que es defineix a la partida d'obra en què intervingui o, si no hi consta, la que estableixi explícitament la DF.

A la vegada, els grànuls han de tenir forma arrodonida o polièdrica, i han de ser nets, resistents i de granulometria uniforme.

Coefficient de desgast "Los Angeles" (NLT-149): < 50

Índex CBR (NLT-111): > 20

Contingut de matèria orgànica: Nul

Mida del granulat:

- Sauló garbellat: <= 50 mm

- Sauló no garbellat: <= 1/2 gruix de la tongada

## 2.- CONDICIONS DE SUBMINISTRAMENT I EMMAGATZEMATGE

Subministrament i emmagatzematge: De manera que no s'alterin les seves condicions.

## 3.- UNITAT I CRITERI D'AMIDAMENT

Unitat d'amidament: la indicada a la descripció de l'element

Criteri d'amidament: quantitat necessària subministrada a l'obra

## 4.- NORMATIVA DE COMPLIMENT OBLIGATORI

No hi ha normativa de compliment obligatori.

## 5.- CONDICIONS DE CONTROL DE RECEPCIÓ

### OPERACIONS DE CONTROL:

Les tasques de control a realitzar són les següents:

Abans de començar l'obra, quan hagi canvi de procedència del material, o amb la freqüència indicada durant la seva execució, es realitzaran els següents assaigs d'identificació del material:

- Per a cada 1000 m3 o fracció diària i sobre 2 mostres: - Assaig granulomètric (UNE EN 933-1), - Assaig d'equivalent de sorra (UNE EN 933-8) - I en el seu cas, assaig de blau de metilè (UNE EN 933-9)

- Per a cada 5000 m3, o 1 cop a la setmana si el volum executat és menor: - Determinació dels límits d'Atterberg (UNE 103103 i UNE 103104) - Assaig Próctor Modificat (UNE 103501) - Humitat natural (UNE EN 1097-5)

- Per a cada 20000 m3 o 1 cop al mes si el volum executat és menor: - Coeficient de desgast de "Los Angeles" (UNE-EN 1097-2) - Assaig CBR (UNE 103502), cada 4500 m3 o cada setmana si el volum executat és menor.

El Director de les obres podrà reduir a la meitat la freqüència dels assaigs si considera que els materials són suficientment homogenis, o si en el control de recepció de la unitat acabada s'han aprovat 10 lots consecutius.

### CRITERIS DE PRESA DE MOSTRES:

S'han de seguir les instruccions de la DF i els criteris de les normes de procediment indicades en cada assaig.

### INTERPRETACIÓ DE RESULTATS I ACTUACIONS EN CAS D'INCOMPLIMENT:

Els resultats dels assaigs d'identificació han de complir estrictament les especificacions indicades, en cas contrari, no s'autoritzarà l'ús del material corresponent.

## B0 MATERIALS BÀSICS

### B03 GRANULATS

#### B03F- TOT-U

0.- ELEMENTS QUE CONTEMPLA EL PLEC

B03F-05NW.

1.- DEFINICIÓ I CONDICIONS DELS ELEMENTS

Material granular de granulometria contínua.

S'han considerat els tipus següents:

- Tot-u natural: format bàsicament per partícules no triturades procedents de graveres o dipòsits naturals, sòls naturals o una barreja de tots dos.

- Tot-u artificial: compost d'àrids procedents de la trituració, total o parcial, de pedra de cantera o de grava natural.

- Tot-u artificial procedent de materials granulars reciclats.

#### CARACTERÍSTIQUES GENERALS:

El tipus de material utilitzat ha de ser l'indicat a la DT o en el seu defecte el que determini la DF.

La composició granulomètrica ha de ser l'adequada al seu ús i ha de ser la que es defineix a la partida d'obra en què intervingui o, si no hi consta, la que estableixi explícitament la DF.

El granulat ha de tenir forma arrodonida o polièdrica, i ha de ser net, resistent i de granulometria uniforme.

No ha de ser susceptible de cap tipus de meteorització o alteració física o química apreciable sota les condicions possibles més desfavorables.

No ha de donar lloc, amb l'aigua, a dissolucions que puguin afectar a estructures, a d'altres capes de ferm, o contaminar el sòl o corrents d'aigua.

Els materials estaran exempts de tot tipus de matèries estranyes que puguin afectar la durabilitat de la capa on es col·loqui.

#### TOT-U PER A ÚS EN FERMS DE CARRETERES:

S'utilitzarà tot-u artificial compost d'àrids procedents de la trituració, total o parcial, de pedra de cantera o de grava natural.

Es podran utilitzar materials granulars reciclats, àrids reciclats de residus de construcció i demolició, àrids siderúrgics, subproductes i productes inerts de rebuig per a les categories de trànsit pesat T2 a T4, sempre que compleixin amb les prescripcions tècniques exigides a l'article 510 del PG3 vigent.

#### Composició química:

- Contingut ponderal en sofre total (S), segons UNE-EN 1744-1, en cas que el material estigui en contacte amb capes tractades amb ciment: < 0,5%

- A la resta: < 1%

- Contingut de sulfats solubles en aigua (SO<sub>3</sub>), segons UNE-EN 1744-1, en cas d'àrids reciclats procedents de demolicions de formigó: < 0,7%

Proporció de partícules total i parcialment triturades de l'àrid gruixut, segons UNE-EN 933-5: ha de complir el fixat a la taula 510.1.a del PG3 vigent.

Proporció de partícules totalment arrodonides de l'àrid gruixut, segons UNE-EN 933-5: ha de complir el fixat a la taula 510.1.b del PG3 vigent.

Índex de llenques, segons UNE-EN 933-3: < 35

Coefficient de desgast "Los Angeles", segons UNE-EN 1097-2:

- Categoria de trànsit pesat T00 a T2: - Àrids per a tot-u: < 30 - Materials reciclats procedents de ferms de carretera o àrids siderúrgics (ZAD20): < 35  
 - Categoria de trànsit pesat T3, T4 i vorals: - Àrids per a tot-u: < 35 - Materials reciclats procedents de ferms de carretera o àrids siderúrgics (ZAD20): < 40  
 Contingut de fins de l'àrid gruixut que passa pel tamís 0,063 mm, segons UNE-EN 933-1: < 1% en massa Equivalent de sorra (SE4)(Annex A de l'UNE-EN 933-8):  
 - Fracció 0/4 del material: - T00 a T1: > 40 - T2 a T4 i vorals de T00 a T2: > 35 - Vorals de T3 i T4: > 30  
 Blau de metilè (Annex A de la UNE-EN 933-9) en cas d'incompliment de l'equivalent de sorra:  
 - Fracció 0/0,125 del material: < 10 g/kg i a més: - T00 a T1: > 35 - T2 a T4 i vorals de T00 a T2: > 30 - Vorals de T3 i T4: > 25  
 Plasticitat:

- Categoria de trànsit pesat T00 a T4: No plàstic, segons UNE 103103 i UNE 103104  
 - Vorals sense pavimentar de les categories T32, T41 i T42: - Índex de plasticitat, segons UNE 103103 i UNE 103104: < 10 - Límit líquid, segons UNE 103103: < 30

Granulometria, segons UNE-EN 933-1, estarà compresa entre els següents valors:

+-----+				
Tamisatge ponderal acumulat (%)				
Tamís UNE-EN  -----				
933-2 (mm)   ZA 0/32 ZA 0/20 ZAD 0/20				
----- -----				
40	100	--	--	
32	88-100	100	100	
20	65-90	75-100	65-100	
12,5	52-76	60-86	47-78	
8	40-63	45-73	30-58	
4	26-45	31-45	14-37	
2	15-32	20-40	0-15	
0,500	7-21	9-24	0-6	
0,250	4-16	5-18	0-4	
0,063	0-9	0-9	0-2	
+-----+				

La fracció retinguda pel tamís 0.063 mm, segons UNE-EN 933-2, ha de ser inferior a 2/3 a la fracció retinguda pel tamís 0,250 mm, segons UNE-EN 933-2.

Si el material procedeix de reciclatge de residus de construcció i demolició, haurà de complir:

- Pèrdua en l'assaig de sulfat de magnesi, segons UNE-EN 1367-2: < 18%

Si s'utilitza àrid siderúrgic d'acereries, haurà de complir:

- Expansivitat, segons UNE-EN 1744-1: < 5%

- Índex granulomètric d'envelliment segons NLT-361: < 1%

- Contingut de calç lliure, segons UNE-EN 1744-1: < 0,5%

Si s'utilitza àrid siderúrgic d'alt forn, haurà de complir:

- Desintegració per silicat bicàlcic o per ferro, segons UNE-EN 1744-1: Nul

Les característiques essencials del tot-u per a ús en capes estructurals de ferms, establertes a la taula ZA.1 de la norma UNE-EN 13242, compliran amb els valors declarats pel fabricant, assajats segons la norma corresponent, dins del límit de tolerància indicat, en el seu cas.

## 2.- CONDICIONS DE SUBMINISTRAMENT I EMMAGATZEMATGE

Subministrament i emmagatzematge: De manera que no s'alterin les seves condicions.

## 3.- UNITAT I CRITERI D'AMIDAMENT

Unitat d'amidament: la indicada a la descripció de l'element

Criteri d'amidament: quantitat necessària subministrada a l'obra

## 4.- NORMATIVA DE COMPLIMENT OBLIGATORI

\* Orden de 6 de febrero de 1976 por la que se aprueba el Pliego de Prescripciones Técnicas Generales para Obras de Carreteras y Puentes (PG-3).

\* Orden FOM/2523/2014, de 12 de diciembre, por la que se actualizan determinados artículos del Pliego de Prescripciones Técnicas Generales para Obras de Carreteras y Puentes, relativos a materiales básicos, a firmas y pavimentos, y a señalización, balizamiento y sistemas de contención de vehículos (PG-3).

## TOT-U PER A ÚS EN FERMS DE CARRETERES:

Orden FOM/3460/2003, de 28 de noviembre, por lo que se aprueba la norma 6.1-IC Secciones del firme, de la Instrucción Técnica de Carreteras.

UNE-EN 13242:2003+A1:2008 Áridos para capas granulares y capas tratadas con conglomerados hidráulicos para uso en capas estructurales de firmes.

## 5.- CONDICIONS DE CONTROL DE RECEPCIÓ

### CONDICIONS DE MARCATGE I CONTROL DE LA DOCUMENTACIÓ:

Per a ús en ferms de carreteres ha de disposar del marcatge CE, segons l'Annex ZA de la norma UNE-EN 13242.

El subministrador ha de posar a disposició de la DF si aquesta ho demana, la següent documentació, que acredita el marcatge CE, segons el sistema d'avaluació de conformitat aplicable: - Productes per a carreteres i altres

treballs d'obres públiques de Funcio: Aplicacions que exigeixen requisits de seguretat molt estrictes\*. \* Requisits que han de ser definits per lleis, reglaments i normes administratives nacionals de cada estat membre: -

Sistema 2+: Declaració de Prestacions - Productes per a carreteres i altres treballs d'obres públiques de Funcio:

Aplicacions que no exigeixen requisits de seguretat molt estrictes\*. \* Requisits que han de ser definits per lleis, reglaments i normes administratives nacionals de cada estat membre: - Sistema 4: Declaració de Prestacions

A l'embalatge o a l'albarà de lliurament han de figurar les dades següents:

- Marcatge CE de conformitat amb el que disposa la Directiva 93/68/CEE. El símbol normalitzat del Marcatge CE s'ha d'acompanyar de la següent informació: - Número d'identificació de l'organisme notificat (només per al sistema 2+). - Nom o marca d'identificació i direcció inscrita del fabricant. - Dos últims dígitos de l'any en que s'ha imprès el marcatge CE. - Número de certificat de control de producció de fàbrica (només per al sistema 2+). - Referència a la norma EN 13242. - Descripció del producte: nom genèric, material, dimensions,...i ús previst. - Informació de les característiques essencials de la taula ZA.1 de la norma UNE-EN 13242.

En el cas que el material declari contingut reciclat, el fabricant ha de mostrar, si se li demana, la documentació que acredita aquest contingut.

### OPERACIONS DE CONTROL:

El control de recepció del material verificarà que les característiques dels materials són coincidents amb l'establert a la DT.

S'ha d'examinar el material i es rebutjarà el que a primera vista contingui matèries estranyes o mides superiors al màxim acceptat en la fórmula de treball.

Control de documentació: documents d'origen (full de subministrament i etiquetat), certificat de garantia del fabricant, en el seu cas, (signat per persona física) i els documents de conformitat o autoritzacions administratives exigides, inclòs la documentació corresponent al marcatge CE quan sigui pertinent.

Control de recepció mitjançant assaigs: Si el material disposa d'una marca legalment reconeguda a un país de la CEE (Marcatge CE, AENOR, etc.) es podrà prescindir dels assaigs de control de recepció de les característiques del material garantides per la marca; i la DF sol·licitarà en aquest cas, els resultats dels assaigs corresponents al subministrament rebut. En qualsevol cas, la DF podrà sol·licitar assaigs de control de recepció si ho creu convenient.

En el cas d'àrids fabricats en el propi lloc de construcció de l'obra, de cada procedència es prendran mostres, segons UNE-EN 932-1 i per a cadascuna d'elles es determinarà:

- Assaig granulomètric, segons UNE-EN 933-1.
- Límit líquid i índex de plasticitat, segons UNE 103103 i UNE 103104.
- Coeficient de "Los Angeles", segons UNE-EN 1097-2.
- Equivalent de sorra, segons Annex A de la UNE EN 933-8 i, en el seu cas, blau de metilè, segons Annex A de la UNE-EN 933-9.
- Índex de llenques, segons UNE-EN 933-3.
- Proporció de les cares de fractura de l'àrid gruixut, segons UNE-EN 933-5.
- Humitat natural, segons UNE-EN 1097-5.
- Contingut ponderal en sofre total, segons UNE-EN 1744-1.
- Contingut de fins de l'àrid gruixut, segons UNE-EN 933-1.

En el cas de tot-u fabricat en central que no tinguin marcatge CE, es realitzaran els següents assaigs d'identificació i caracterització del material:

- Per a cada 1000 m3 o fracció diària i sobre 2 mostres: - Assaig granulomètric, segons UNE EN 933-1. - Humitat natural, segons UNE-EN 1097-5.
- Per a cada 5000 m3, o 1 cop a la setmana si el volum executat és menor: - Pròctor Modificat, segons UNE-EN 13.286-2. - Equivalent de sorra, segons Annex A de la UNE-EN 933-8 i, en el seu cas, blau de metilè, segons Annex A de la UNE-EN 933-9. - En el seu cas, límit líquid i índex de plasticitat, segons UNE 103103 i UNE 103104. - Contingut de fins de l'àrid gruixut, segons UNE-EN 933-1.
- Per a cada 20000 m3 o 1 cop al mes si el volum executat és menor: - Índex de llenques, segons UNE-EN 933-3.
- Proporció de les cares de fractura de l'àrid gruixut, segons UNE-EN 933-5. - Coeficient de "Los Angeles", segons UNE-EN 1097-2. - Contingut ponderal en sofre total, segons UNE-EN 1744-1.

El Director de les obres podrà reduir a la meitat la freqüència dels assaigs si considera que els materials són suficientment homogenis, o si en el control de recepció de la unitat acabada s'han aprovat 10 lots consecutius.

#### CRITERIS DE PRESA DE MOSTRES:

En el cas de tot-u fabricat en central es prendran mostres a la sortida del mesclador. En els altres casos es podran prendre mostres en els aplecs i es seguiran les instruccions de la DF i els criteris de les normes de procediment indicades a cada assaig .

#### INTERPRETACIÓ DE RESULTATS I ACTUACIONS EN CAS D'INCOMPLIMENT:

Els resultats dels assaigs d'identificació han de complir estrictament les especificacions indicades, en cas contrari, no s'autoritzarà l'ús del material corresponent.

## **B0 MATERIALS BÀSICS**

### **B03 GRANULATS**

#### **B03L- SORRA**

##### 0.- ELEMENTS QUE CONTEMPLA EL PLEC

B03L-05N7.

##### 1.- DEFINICIÓ I CONDICIONS DELS ELEMENTS

Sorra procedent de roques calcàries, roques granítiques, marbres blancs i durs, o sorra procedent del reciclatge de residus de la construcció i demolició en una planta legalment autoritzada per al tractament d'aquest tipus de residu.

S'han considerat els tipus següents:

- Sorra de marbre blanc
- Sorra per a confecció de formigons, d'origen: Sorra per a confecció de formigons, d'origen: - De pedra calcària - De pedra granítica
- Sorra per a confecció de morters
- Sorra per a reblert de rases amb canonades
- Sorres procedents de reciclatge de residus de la construcció i demolicions

##### CARACTERÍSTIQUES GENERALS:

El contractista ha de sotmetre a l'aprovació de la DF les pedreres o dipòsits d'on s'han d'obtenir els àrids, aportant tots els elements justificatius que cregués convenientes o que li fossin requerits pel Director d'Obra, entre d'altres:

- Classificació geològica.
- Estudi de morfologia.
- Aplicacions anteriors.

La DF ha de poder refusar totes aquelles procedències que, al seu criteri, obligarien a un control massa freqüent dels materials que se n'extraguessin.

Els grànuls han de tenir forma arrodonida o polièdrica.

La composició granulomètrica ha de ser l'adequada al seu ús, o si no consta, la que estableixi explícitament la DF.

No ha de tenir margues o altres materials estranys.

Contingut de pirites o d'altres sulfurs oxidables: 0%

Contingut de matèria orgànica (UNE-EN 1744-1): Color més clar que el patró

Contingut de terrossos d'argila (UNE 7133): <= 1% en pes

Els àrids no han de ser reactius amb el ciment. No s'utilitzaran àrids procedents de roques toves, friables, poroses, etc., ni els que continguin nòduls de guix, compostos ferrosos, sulfurs oxidables, etc, en quantitats superiors a les contemplades al CODI ESTRUCTURAL.

Els àrids reciclats hauran de complir amb les especificacions de l'article 30 del CODI ESTRUCTURAL. A més, els que provinguin de formigons estructurals sans, o de resistència elevada, han de ser adequats per a la fabricació de formigó reciclat estructural, complint una sèrie de requisits:

- Dimensió mínima permesa = 4 mm
- Terrossos d'argila per a un formigó amb menys del 20% d'àrid reciclat: <= 0,6%
- Terrossos d'argila per a un formigó amb 100% d'àrid reciclat: <= 0,25%
- Absorció d'aigua per a un formigó amb menys del 20% d'àrid reciclat: <= 7%
- Absorció d'aigua per a un formigó amb més del 20% d'àrid reciclat: <= 5%
- Coeficient de Los Angeles: <= 40

- Continguts màxims d'impureses: - Material ceràmic: <= 5% del pes - Partícules lleugeres: <= 1% del pes - Asfalt: <= 1% del pes - Altres: <= 1,0 % del pes

En els valors de les especificacions no citades, es mantenen els establerts en l'article 30 del CODI ESTRUCTURAL.

**SORRA DE MARBRE BLANC:**

Barreja amb granulats blancs diferents del marbre: 0%

**SORRA PER A LA CONFECCIÓ DE FORMIGONS:**

Es denomina sorra a la barreja de les diferents fraccions d'àrid fi que s'utilitzen per a la confecció del formigó

Designació: d/D - IL - N

d/D: Fracció granulomètrica, d tamany mínim i D tamany màxim

IL: Presentació, R rodat, T triturat (matxuqueig) i M barreja

N: Naturalesa de l'àrid (C, calcari; S, silici; G, granític; O, ofita; B, basalt; D, dolomític; Q, traquita; I, fonolita; V, varis; A, artificial i R, reciclat

Mida dels granuls (Tamís 4 UNE-EN 933-2): <= 4 mm

Material retingut pel tamís 0,063 (UNE-EN 933-2) i que sura en un líquid de pes específic 20 kN/m<sup>3</sup> (UNE EN 1744-1): <= 0,5% en pes

Compostos de sofre expressats en SO<sub>3</sub> i referits a granulat sec (UNE-EN 1744-1): <= 1% en pes

Reactivitat potencial amb els àlcals del ciment (UNE 146507-2)

Sulfats solubles en àcid, expressats en SO<sub>3</sub> i referits al granulat sec (UNE-EN 1744-1): <= 0,8% en pes

Clorurs expressats en Cl- i referits al granulat sec (UNE-EN 1744-1):

- Formigó armat o en massa amb armadures de fissuració: <= 0,05% en pes

- Formigó pretesat: <= 0,03% en pes

Ío clor total aportat per components d'un formigó no pot superar:

- Pretensat: <= 0,2% pes de ciment

- Armat: <= 0,4% pes de ciment

- En massa amb armadura de fissuració: <= 0,4% pes de ciment

Estabilitat (UNE-EN 1367-2):

- Pèrdua de pes amb sulfat sòdic: <= 10%

- Pèrdua de pes amb sulfat magnèsic: <= 15%

Pèrdua de pes amb sulfat magnèsic (UNE-EN 1367-2) quan el formigó estigui sotmès a una classe d'exposició XF, i l'àrid fi tingui una absorció d'aigua >1%: <= 15%

Coefficient de friabilitat (UNE 83115)

- Per formigons d'alta resistència: < 40

- Formigons en massa o armats amb Fck<=30 N/mm<sup>2</sup>: < 50

Els àrids no han de presentar reactivitat potencial amb els àlcals del formigó. Per a comprovar-ho, s'ha de realitzar en primer lloc un anàlisi petrogràfic, per a obtenir el tipus de reactivitat que, en el seu cas, puguin presentar. Si d'aquest estudi es dedueix la possibilitat de reactivitat àlcali sílice o àlcali silicat, s'ha de realitzar l'assaig descrit a l'UNE 146.508 EX. Si el tipus de reactivitat potencial és àlcali carbonat, s'ha de realitzar l'assaig descrit a l'UNE 146.507 EX Part 2.

La corba granulomètrica de l'àrid fi, ha d'estar compresa dins del fus següent:

Material retingut acumulat, en % en pes, en els tamisos	
Límits	
4 mm	2 mm
1 mm	0,5 mm
0,25 mm	0,125 mm
0,063 mm	

Superior	0	4	16	40	70	77	(1)
Inferior	15	38	60	82	94	100	100

(1) Aquest valor varia en funció del tipus i origen de l'àrid.

**SORRA DE PEDRA GRANÍTICA PER A LA CONFECCIÓ DE FORMIGONS:**

Contingut màxim de fins que passen pel tamís 0,063 mm (UNE-EN 933-1):

- Granulat gruixut: - Qualsevol tipus: <= 1,5% en pes

- Granulat fi: - Granulat arrodonit: <= 6% en pes - Granulat de matxuqueig no calcari per a obres sotmeses a exposició XS, XD, XA, XF o XM: <= 6% en pes - Granulat de matxuqueig no calcari per a obres sotmeses a exposició XO o XC i no sotmeses a cap classe d'exposició XA, XF o XM: <= 10% en pes

Equivalent de sorra (EAV)(UNE-EN 933-8):

- Per a obres en ambients XO, XC: >= 70

- Resta de casos: >= 75

Absorció d'aigua (UNE-EN 1097-6): <= 5%

**SORRA DE PEDRA CALCÀRIA PER A LA CONFECCIÓ DE FORMIGONS:**

Contingut màxim de fins que passen pel tamís 0,063 mm (UNE-EN 933-1):

- Granulat gruixut: - Qualsevol tipus: <= 1,5% en pes

- Granulat fi: - Granulat arrodonit: <= 6% en pes - Granulat de matxuqueig calcari per a obres sotmeses a exposició XS, XD, XA, XF o XM: <= 10% en pes - Granulat de matxuqueig calcari per a obres sotmeses a exposició XO o XC i no sotmeses a cap classe d'exposició XA, XF o XM: <= 16% en pes.

Valor blau de metilè(UNE 83130):

- Per a obres sotmeses a exposició XO o XC: <= 0,6% en pes

- Resta de casos: <= 0,3% en pes

**SORRA PER A LA CONFECCIÓ DE MORTERS:**

La composició granulomètrica ha de quedar dintre dels límits següents:

Tamís	Percentatge en pes que passa pel tamís	Condicions
5,00	A	A = 100
2,50	B	60 <= B <= 100
1,25	C	30 <= C <= 100
0,63	D	15 <= D <= 70
0,32	E	5 <= E <= 50
0,16	F	0 <= F <= 30
0,08	G	0 <= G <= 15
Altres		C - D <= 50
condicions		D - E <= 50
		C - E <= 70

Mida dels grànuls:  $\leq 1/3$  del gruix del junt

Contingut de matèries perjudicials:  $\leq 2\%$

#### GRANULATS PROCEDENTS DE RECICLATGE DE RESIDUS DE LA CONSTRUCCIÓ I DEMOLICIONS:

El material ha de procedir d'una planta autoritzada legalment per al tractament de residus de la construcció.

El material no ha de ser susceptible de cap mena de meteorització o d'alteració física o química sota les condicions més desfavorables que presumiblement es puguin donar al lloc d'utilització.

No han de donar lloc, amb l'aigua, a dissolucions que puguin causar danys a estructures, capes de fermes, o contaminar el sòl o corrents d'aigua.

S'ha considerat que l'ús serà el reblert de rases amb canonades.

Per a qualsevol utilització diferent d'aquesta, es requereix l'acceptació expressa de la direcció facultativa i la justificació mitjançant els assaigs que pertoquin que es compleixen les condicions requerides per a l'ús al que es pretén destinar.

#### 2.- CONDICIONS DE SUBMINISTRAMENT I EMMAGATZEMATGE

Subministrament i emmagatzematge: De manera que no s'alterin les seves condicions.

Cada remesa de sorra s'ha de descarregar en una zona ja preparada de sòl sec.

Les sorres de tipus diferents s'han d'emmagatzemar per separat.

Els àrids s'han d'emmagatzemar de tal manera que quedin protegits contra la contaminació, i evitant la seva possible segregació, sobretot durant el seu transport. Es recomana emmagatzemar-los sota cobert per evitar els canvis de temperatura del granulat, i en un terreny sec i net destinat a l'apilament dels àrids. Les sorres d'altres tipus s'han d'emmagatzemar per separat.

#### 3.- UNITAT I CRITERI D'AMIDAMENT

Unitat d'amidament: la indicada a la descripció de l'element

Criteri d'amidament: quantitat necessària subministrada a l'obra

#### 4.- NORMATIVA DE COMPLIMENT OBLIGATORI

##### SORRA PER A LA CONFECCIÓ DE FORMIGONS:

Real Decreto 470/2021, de 29 de junio, por el que se aprueba el Código Estructural.

##### SORRA PER A LA CONFECCIÓ DE MORTERS:

Real Decreto 470/2021, de 29 de junio, por el que se aprueba el Código Estructural.

UNE-EN 12620:2003 Áridos para hormigón.

Documento Básico de Seguridad estructural Fábrica DB-SE-F, parte II del CTE, aprobado por el Real Decreto 314/2006.

##### SORRES PER A ALTRES USOS:

No hi ha normativa de compliment obligatori.

#### 5.- CONDICIONS DE CONTROL DE RECEPCIÓ

##### CONDICIONS DE MARCATGE I CONTROL DE LA DOCUMENTACIÓ:

L'entrega de granulat a l'obra ha d'anar acompanyada d'un full de subministrament proporcionat pel subministrador, en el que hi han de constar com a mínim les següents dades:

- Identificació del subministrador
- Número del certificat de marcatge CE o indicació d'autoconsum
- Número de sèrie de la fulla de subministrament
- Nom de la cantera
- Data del lliurament
- Nom del peticionari

- Designació de l'àrid segons l'article 30.2 del CODI ESTRUCTURAL

- Quantitat de granulat subministrat

- Identificació del lloc de subministrament

El fabricant ha de proporcionar la informació relativa a la granulometria i a les toleràncies de l'àrid subministrat.

El subministrador ha de posar a disposició de la DF en el cas que aquesta ho sol·liciti, la documentació següent, que acredita el marcatge CE, segons el sistema d'avaluació de conformitat aplicable, d'acord amb el que disposa l'apartat 7.2.1 del CTE: - Productes per a carreteres i altres treballs d'obres públiques i edificació de Funcio:

Aplicacions que exigeixen requisits de seguretat molt estrictes\*. \* Requisits que han de ser definits per lleis, reglaments i normes administratives nacionals de cada estat membre, - Productes per a edificació, fabricació de productes de formigó prefabricat, carreteres i altres treballs d'obres públiques de Funcio: Aplicacions que exigeixen requisits de seguretat molt estrictes\*. \* Requisits que han de ser definits per lleis, reglaments i normes administratives nacionals de cada estat membre: - Sistema 2+: Declaració de Prestacions - Productes per a edificació, fabricació de productes de formigó prefabricat, carreteres i altres treballs d'obres públiques de Funcio: Aplicacions que no exigeixen requisits de seguretat molt estrictes\*. \* Requisits que han de ser definits per lleis, reglaments i normes administratives nacionals de cada estat membre, - Productes per a carreteres i altres treballs d'obres públiques i edificació de Funcio: Aplicacions que no exigeixen requisits de seguretat molt estrictes\*. \* Requisits que han de ser definits per lleis, reglaments i normes administratives nacionals de cada estat membre: - Sistema 4: Declaració de Prestacions

El símbol de marcatge de conformitat CE s'ha d'estampar d'acord amb la Directiva 93/68CE i ha d'estar visible sobre el producte o sobre etiqueta, embalatge o documentació comercial i ha d'anar acompanyat de la següent informació:

- Número d'identificació de l'organisme de certificació
- Nom o marca d'identificació i direcció del fabricant
- Les dues últimes xifres de l'any d'impressió del marcatge
- Referència a la norma (UNE-EN 12620)
- Descripció del producte (nom genèric, material, ús previst)
- Designació del producte
- Informació de les característiques essencials aplicables

A la documentació del marcatge haurà d'indicar:

- Nom del laboratori que ha realitzat els assajos
- Data d'emissió del certificat
- Garantia de que el tractament estadístic és l'exigit en el marcatge
- Estudi de fins que justifiqui experimentalment el seu ús, en el cas que hi hagi àrids que no compleixen amb l'article 30.4.1 del CODI ESTRUCTURAL.

L'àrid reciclat ha d'incloure en la seva documentació:

- Naturalesa del material
- Planta productora de l'àrid i empresa transportista de la runa
- Presència d'impureses
- Detalls de la seva procedència
- Altre informació que resulti rellevant

OPERACIONS DE CONTROL:

Els àrids han de disposar del marcatge CE, de tal manera que la comprovació de la seva idoneïtat per al seu ús es farà mitjançant un control documental del marcatge per tal de determinar el compliment de les especificacions del projecte i de l'article 30 del CODI ESTRUCTURAL.

En el cas d'àrids d'autoconsum, el Constructor o el Subministrador ha d'aportar un certificat d'assaig, de com a màxim tres mesos d'antiguitat, realitzat en un laboratori de control dels contemplats en l'article 17.2.2.1 del CODI ESTRUCTURAL, que verifiqui el compliment de les especificacions de l'àrid subministrat respecte l'article 30 del CODI ESTRUCTURAL.

La DF ha de poder valorar el nivell de garantia del distintiu, i en cas de no disposar de suficient informació, ha de poder determinar l'execució de comprovacions mitjançant assaigs.

La DF, a més, ha de valorar si realitzar una inspecció a la planta de fabricació, a poder ser, abans del subministra de l'àrid, per comprovar la idoneïtat per a la seva fabricació. En cas necessari, la DF ha de poder realitzar els assaigs següents per a verificar la conformitat de les especificacions:

- Matèria orgànica (UNE-EN 1744-1).
- Terrossos d'argila (UNE 7133).
- Material retingut pel garbell 0.063 UNE (UNE EN 933-2) i que sura en un líquid de pes específic 2 (UNE EN 1744-1).
- Compostos de sofre (SO<sub>3</sub>)- respecte al granulat sec (UNE-EN 1744-1).
- Sulfats solubles en àcid (UNE-EN 1744-1).
- Contingut d'Ió CL- (UNE-EN 1744-1).
- Assaig petrogràfic
- Reactivitat potencial amb els àlcals del ciment (UNE 146-507 i UNE 146-508).
- Equivalent de sorra (UNE-EN 933-8).
- Absorció d'aigua (UNE-EN 1097-6).
- Assaig d'identificació per raigs X.
- Pèrdua de pes amb sulfat magnèsic (UNE-EN 1367-2)
- Assaig granulomètric (UNE-EN 933-2)
- Coeficient de friabilitat (UNE 83115)

Un cop s'hagi realitzat l'apilament, s'ha de realitzar una inspecció visual, i si es considera necessari, s'han de prendre mostres per realitzar els assaigs corresponents.

S'ha de poder acceptar la sorra que no compleixi amb els requisits sempre i quan mitjançant rentat, cribatge o mescla, assoleixi les condicions exigides.

CRITERIS DE PRESA DE MOSTRES:

Els controls s'han de realitzar segons les instruccions de la DF i el CODI ESTRUCTURAL.

INTERPRETACIÓ DE RESULTATS I ACTUACIONS EN CAS D'INCOMPLIMENT:

No s'ha d'acceptar la sorra que no compleixi totes les especificacions indicades al plec de condicions. Si la granulometria no s'ajusta a la utilitzada per a l'establiment de les dosificacions aprovades, s'hauran de projectar i aprovar noves fórmules de treball.

No s'han d'utilitzar àrids fins als quals l'equivalent de sorra sigui inferior a:

- 70, en obres sotmeses a les classes X0 o XC
- 75, en la resta de casos

En cas que les sorres procedents del matxuqueig de roques calcàries o de roques dolomítiques que no compleixin l'especificació de l'equivalent de sorra, s'han de poder acceptar si l'assaig del blau de metilè (UNE-EN 933-9) compleix el següent:

- Per a obres amb classe general d'exposició classe X0 o XC:  $\leq 0,6\%$  en pes

- Resta de casos:  $\leq 0,3\%$  en pes

Si el valor del blau de metilè fos superior als valors anteriors, i es presentin dubtes de la presència d'argila en els fins, s'ha de poder realitzar un assaig de rajos X per a la seva detecció i identificació: s'ha de poder utilitzar l'àrid fi si les argiles són del tipus caolinita o illita, i si les propietats del formigó amb aquest àrid són les mateixes que les d'un que tingui els mateixos components però sense els fins.

S'han de poder utilitzar sorres rodades, o procedents de roques matxucades, o escòries siderúrgiques adequades, en la fabricació de formigó d'ús no estructural.

## **B0 MATERIALS Bàsics**

### **B05 AGLOMERANTS I CONGLOMERANTS**

#### **B055- CIMENT**

0.- ELEMENTS QUE CONTEMPLA EL PLEC

B055-067M.

#### 1.- DEFINICIÓ I CONDICIONS DELS ELEMENTS

Conglomerant hidràulic format per diferents materials inorgànics finament dividits que, amassats amb aigua, formen una pasta que, mitjançant un procés d'hidratació, endureix i un cop endurit conserva la seva resistència i estabilitat fins i tot sota l'aigua.

S'han considerat els ciments regulats per la norma RC-16 amb les característiques següents:

- Ciments comuns (CEM)
- Ciments d'aluminat de calci (CAC)
- Ciments blancs (BL)
- Ciments resistens a l'aigua de mar (MR)

#### CARACTERÍSTIQUES GENERALS:

En el cas de que el material s'utilitzi en obra pública, l'acord de Govern de la Generalitat de Catalunya de 9 de juny de 1998, exigeix que els materials siguin de qualitat certificada o puguin acreditar un nivell de qualitat equivalent, segons les normes aplicables als estats membres de la Unió Europea o de l'Associació Europea de Lliure Canvi.

També en aquest cas, es procurarà que els esmentats materials disposin de l'etiqueta ecològica europea, regulada en el Reglament (CE) nº 66/2010 o bé altres distintius de la Comunitat Europea.

Ha de ser un material granular molt fi i estadísticament homogeni en la seva composició.

El ciment ha de ser capaç, si es dosifica i barreja adequadament amb aigua i granulats, de produir un morter o un formigó que conservi la seva treballabilitat en un temps prou llarg i assolir, al final de períodes definits, els nivells especificats de resistència i mantenir estabilitat de volum a llarg termini.

No ha de tenir grumolls ni principis d'aglomeració.

En activitats manuals en les que hi hagi risc de contacte amb la pell i d'acord amb l'establert a l'Ordre Presidencial 1954/2004 de 22 de juny, no s'han d'utilitzar o comercialitzar ciments amb un contingut de crom (VI) superior a dos parts per milió del pes sec del ciment.

#### CIMENTS COMUNS (CEM):

Estaran subjectes al marcatge CE de conformitat amb el que disposen els Reials Decrets 1328/1995 de 28 de juliol i 256/2016 de 10 de juny.

Els components han de complir els requisits especificats en el capítol 5 de la norma UNE-EN 197-1.

Tipus de ciments:

- Ciment Pòrtland: CEM I
- Ciment Pòrtland amb addicions: CEM II
- Ciment Pòrtland amb escòries de forn alt: CEM III
- Ciment putzolànic: CEM IV
- Ciment compost: CEM V

Alguns d'aquests tipus es divideixen en subtipus, segons el contingut de l'addició o barreja d'addicions presents en el ciment. Segons aquest contingut creixent els subtipus poden ser A, B o C.

Addicions del clinker pòrtland (K):

- Escòria de forn alt: S
- Fum de sílice: D
- Putzolana natural: P
- Putzolana natural calcinada: Q
- Cendra volant Sicília: V
- Cendra volant calcària: W
- Esquist calcinat: T
- Filler calcari L: L
- Filler calcari LL: LL

Relació entre denominació i designació dels ciments comuns segons el tipus, subtipus i addicions:

Denominació	Designació
Ciment pòrtland	CEM I
Ciment pòrtland amb escòria	CEM II/A-S ; CEM II/B-S
Ciment pòrtland amb fum de sílice	CEM II/A-D
Ciment pòrtland amb Putzolana	CEM II/A-P ; CEM II/B-P ; CEM II/A-Q ; CEM II/B-Q
Ciment pòrtland amb cendres volants	CEM II/A-V ; CEM II/B-V ; CEM II/A-W ; CEM II/B-W
Ciment pòrtland amb esquist calcinat	CEM II/A-T ; CEM II/B-T
Ciment pòrtland amb filler calcari	CEM II/A-L ; CEM II/B-L

	CEM II/A-LL ; CEM II/B-LL
Ciment pòrtland mixt	CEM II/A-M ; CEM II/B-M
Ciment amb escòries de forn alt	CEM III/A ; CEM III/B ; CEM III/C
Ciment putzolànic	CEM IV/A ; CEM IV/B
Ciment compost	CEM V/A ; CEM V/B

En ciments pòrtland mixtos CEM II/A-M i CEM II/B-M, en ciments putzolànics CEM IV/A i CEM IV/B i en ciments compostos CEM V/A i CEM V/B els components principals a més del clinker han de ser declarats a la designació del ciment.

La composició dels diferents ciments comuns ha de ser l'especificada al capítol 6 de la norma UNE-EN 197-1. Els ciments comuns han de complir les exigències mecàniques, físiques, químiques i de durabilitat especificades al capítol 7 de la norma UNE-EN 197-1.

CIMENTS D'ALUMINAT DE CALÇ (CAC):

Ciment obtingut per una mescla de materials aluminosos i calcàris.

Estaran subjectes al marcatge CE de conformitat amb el que disposa el Reial Decret 256/2016, de 10 de juny.

Han de complir les exigències mecàniques, físiques i químiques especificades a UNE-EN 14647.

CIMENTS BLANCS (BL):

Han d'estar subjectes al Reial Decret 1313/1988 i seran aquells definits a la norma UNE 80305 i homòlegs de les normes UNE-EN 197-1 (ciments comuns) i UNE-EN 413-1 (ciments de ram de paleta) que compleixin amb l'especificació de blancor.

Índex de blancor (UNE 80117):  $\geq 85$

D'acord amb el Real Decret 1313/1988 de 28 d'octubre i L'Ordre Ministerial de 17 de gener de 1989, han de portar el Certificat de Conformitat amb Requisits Reglamentaris (CCRR).

La composició, així com les prescripcions mecàniques, físiques, químiques i de durabilitat que han de complir els ciments comuns blancs són les mateixes que les especificades per als ciments comuns a la norma UNE-EN 197-1.

La composició, així com les prescripcions mecàniques, físiques i químiques que ha de complir el ciment blanc de ram de paleta (BL 22,5 X) són les mateixes que les especificades per al ciment homòleg a la norma UNE-EN 413-1.

CIMENTS RESISTENTS A L'AIGUA DE MAR (MR):

D'acord amb el Real Decret 1313/1988 de 28 d'octubre i L'Ordre Ministerial de 17 de gener de 1989, han de portar el Certificat de Conformitat amb Requisits Reglamentaris (CCRR).

Relació entre denominació i designació dels ciments resistents a l'aigua de mar segons el tipus, subtipus i addicions:

-----+

Denominació	Designació
Ciment pòrtland	I
Ciment pòrtland amb escòria	II/A-S II/B-S
Ciment pòrtland amb fum de sílice	II/A-D
Ciment pòrtland amb Putzolana	II/A-P II/B-P
Ciment pòrtland amb cendres volants	II/A-V II/B-V
Ciment amb escòries de forn alt	III/A III/B III/C
Ciment putzolànic	IV/A IV/B
Ciment compost	CEM V/A

Les especificacions generals en quan a composició i a exigències mecàniques, físiques, químiques i de durabilitat que han de complir són les corresponents als ciments comuns homòlegs de la norma UNE-EN 197-1.

Han de complir els requisits addicionals especificats al capítol 7.2 de la norma UNE 80303-2.

## 2.- CONDICIONS DE SUBMINISTRAMENT I EMMAGATZEMATGE

Subministrament: de manera que no s'alterin les seves característiques.

Si el ciment es subministra a granel s'ha d'emmagatzemar en sitges.

Si el ciment es subministra en sacs, s'han d'emmagatzemar en un lloc sec, ventilat, protegit de la intempèrie i sense contacte directe amb la terra, de manera que no s'alterin les seves condicions.

Temps màxim d'emmagatzematge dels ciments:

- Classes 22,5 i 32,5: 3 mesos
- Classes 42,5 : 2 mesos
- Classes 52,5 : 1 mes

## 3.- UNITAT I CRITERI D'AMIDAMENT

Unitat d'amidament: la indicada a la descripció de l'element

Criteri d'amidament: quantitat necessària subministrada a l'obra

## 4.- NORMATIVA DE COMPLIMENT OBLIGATORI

Real Decreto 1313/1988, de 28 de octubre, por el se declara obligatoria la homologación de los cementos para la fabricación de hormigones y morteros para todo tipo de obras y productos prefabricados.

Orden de 17 de enero de 1989 por la que se establece la certificación de conformidad a normas como alternativa de la homologación de los cementos para la fabricación de hormigones y morteros para todo tipo de obras y productos prefabricados.

Real Decreto 1328/1995, de 28 de julio, por el que se modifica, en aplicación de la Directiva 93/68/CEE, las disposiciones para la libre circulación de productos de construcción, aprobadas por el Real Decreto 1630/1992, de 29 de diciembre.

Real Decreto 256/2016, de 10 de junio, por el que se aprueba la Instrucción para la recepción de cementos (RC-16).

UNE-EN 197-1:2000 Cemento. Parte 1: Composición, especificaciones y criterios de conformidad de los cementos comunes.

UNE-EN 14647:2006 Cemento de aluminato de calcio. Composición, especificaciones y criterios de conformidad.

UNE 80305:2001 Cementos blancos.

UNE 80303-2:2001 Cementos con características adicionales. Parte 2: Cementos resistentes al agua de mar.

## 5.- CONDICIONS DE CONTROL DE RECEPCIÓ

CONDICIONS DE MARCATGE I CONTROL DE LA DOCUMENTACIÓ EN CEMENTS COMUNS (CEM) I CEMENTS DE CALÇ (CAC):

El subministrador ha de posar a disposició de la DF en el cas que aquesta ho sol·liciti, la documentació següent, que acredita el marcatge CE, segons el sistema d'avaluació de conformitat aplicable, d'acord amb el que disposa l'apartat 7.2.1 del CTE: - Productes per a preparació de formigó, morter, beurades i altres mesclures per a construcció i per a la fabricació de productes de construcció, - Productes per a elaboració de formigó, morter, pasta i altres mesclures per a construcció i per a la fabricació de productes de construcció: - Sistema 1+:

Declaració de Prestacions

El símbol normalitzat del marcatge CE ha d'anar acompanyat de la següent informació com a mínim:

- el número identificador del organisme certificador que ha intervingut en el control de producció
- nom o marca distintiva d'identificació i adreça enregistrada del fabricant
- número del certificat CE de conformitat
- les dues últimes xifres de l'any en que el fabricant va posar el marcatge CE
- indicacions que permetin identificar el producte així com les seves característiques i prestacions declarades atenent a les seves especificacions tècniques
- referència a la norma harmonitzada corresponent
- designació normalitzada del ciment indicant el tipus, subtipus (segons els components principals) i classe resistent
- en el seu cas, informació addicional referent al contingut de clorurs, al límit superior de pèrdua per calcinació de cendra volant i/o additiu emprat

Sobre el mateix embalatge, el marcatge CE es pot simplificar, i inclourà com a mínim:

- el símbol normalitzat del marcatge CE
- en el seu cas, el número del certificat CE de conformitat
- nom o marca distintiva d'identificació i adreça enregistrada del fabricant
- els dos últims dígitos de l'any en que el fabricant va posar el marcatge
- referència al número de la norma harmonitzada corresponent

En aquest cas, la informació completa del marcatge o etiquetat CE haurà d'aparèixer també a l'albarà o documentació que acompanya al lliurament.

A l'albarà hi han de figurar les dades següents:

- número de referència de la comanda
- nom i adreça del comprador i punt de destí del ciment
- identificació del fabricant i de l'empresa de subministrament
- designació normalitzada del ciment subministrat conforme a la instrucció RC-16
- quantitat que es subministra
- en el seu cas, referència a los dades de l'etiquetat corresponent al marcatge CE
- data de subministrament

- identificació del vehicle que el transporta

#### CONDICIONS DE MARCATGE I CONTROL DE LA DOCUMENTACIÓ EN CEMENTS BLANCS (BL) I CEMENTS RESISTENTS A L'AIGUA DE MAR (MR):

A l'albarà hi han de figurar les dades següents:

- número de referència de la comanda
- nom i adreça del comprador i punt de destí dels cement
- identificació del fabricant i de l'adreça de subministrament
- designació normalitzada del ciment subministrat segons el Reial Decret 256/2016, de 10 de juny
- contrasenya del Certificat de Conformitat amb els Requisits Reglamentaris
- quantitat que es subministra
- identificació del vehicle que transporta el ciment
- en el seu cas, l'etiquetatge corresponent al marcatge CE
- En el cas de ciments envasats, aquests han de mostrar als seus envasos la següent informació:
  - nom o marca identificativa i adreça completa del fabricant i de la fàbrica
  - designació normalitzada del ciment subministrat conforme la present instrucció
  - contrasenya del Certificat de Conformitat amb els Requisits Reglamentaris
  - dates de fabricació i d'envasat (indicant setmana i any)
  - condicions específiques aplicables a la manipulació i utilització del producte

El fabricant ha de facilitar, si li demanen, les dades següents:

- Inici i final d'adormiment
- Si s'han incorporat additius, informació detallada de tots ells i dels seus efectes

#### OPERACIONS DE CONTROL:

La recepció del ciment haurà d'incloure al menys, dues fases obligatòries:

- Una primera fase de comprovació de la documentació
- Una segona fase d'inspecció visual del subministrament

Es pot donar una tercera fase, si el responsable de recepció ho considera oportú, de comprovació del tipus i classe de ciment i de les característiques físiques químiques i mecàniques mitjançant la realització d'assaigs d'identificació i, si es el cas, d'assaigs complementaris.

Per a la primera fase, al iniciar el subministrament el Responsable de recepció ha de comprovar que la documentació es la requerida. Aquesta documentació estarà compresa per:

- Albarà o full de subministrament.
- Etiquetatge
- Documents de conformitat, com pot ser el marcatge CE o bé la Certificació de Conformitat del Reial Decret 1313/1988
- Pel cas dels ciments no subjectes al marcatge CE, el certificat de garantia del fabricant signat.

- Si els ciments disposen de distintius de qualitat, caldrà també la documentació precisa de reconeixements del distintiu.

En la segona fase, un cop superada la fase de control documental, cal sotmetre el ciment a una inspecció visual per comprovar que no ha patit alteracions o barreges indesitjades.

La tercera fase s'activarà quan es pugui preveure possibles defectes o en el cas que el Responsable així ho estableixi per haver donat resultats no conformes en les fases anteriors o per haver detectat defectes en l'ús de ciments d'anteriors remeses.

En aquest supòsit es duran terme, abans de començar l'obra i cada 200 t de ciment de la mateixa designació i procedència durant l'execució, assaigs d'acord amb l'establir en els Annexes 5 i 6 de la RC-16.

#### CRITERIS DE PRESA DE MOSTRES:

Les mostres es prendran segons l'indicat en la RC-16. Per a cada lot de control sotmès a assaig s'extrauran tres mostres, una per tal de realitzar els assaigs de comprovació de la composició, l'altra per als assaigs físics, mecànics i químics i l'altra per a ser conservada preventivament.

#### INTERPRETACIÓ DE RESULTATS I ACTUACIONS EN CAS D'INCOMPLIMENT:

A efectes de la fase primera, no s'aprovarà l'ús de ciments els quals el etiquetatge i la documentació no es correspongui amb el ciment sol·licitat, quan la documentació no estigui completa i quan no es reuneixin tots els requisits establerts.

A efectes de la segona fase, no s'aprovarà l'ús de ciments que presentin símptomes de meteorització rellevant, que contingui cossos estranys i que no resulti homogènia en el seu aspecte o color.

A efectes de la tercera fase, no s'aprovarà l'ús de ciments que no compleixin els criteris establerts en l'apartat A5.5 de la RC-16.

Quan no es compleixi alguna de les prescripcions del ciment assajat, es repetiran els assaigs per duplicat, sobre dues mostres obtingudes de l'aplec existent a obra. S'acceptarà el lot únicament si els resultats obtinguts en les dues mostres són satisfactoris.

## **B0 MATERIALS BÀSICS**

### **B07 MORTERS DE COMPRA**

#### **B07L- MORTER PER A RAM DE PALETA**

##### **0.- ELEMENTS QUE CONTEMPLA EL PLEC**

**B07L-1PY6.**

##### **1.- DEFINICIÓ I CONDICIONS DELS ELEMENTS**

Barreja d'un o més conglomerants minerals amb granulats triats i additius especials.

- Morter de ram de paleta

##### **CARACTERÍSTIQUES GENERALS:**

No ha de tenir grumolls ni principis d'aglomeració.

##### **MORTER DE RAM DE PALETA:**

Mescla formada per un o varis conglomerants inorgànics, granulats, aigua i addicions o additius (en el seu cas), per a fàbriques d'obra ceràmica (façanes, murs, pilars, envans) com a material d'unió i rejuntat.

S'han considerat els tipus següents:

- Morter d'us corrent (G): sense característiques especials
- Morter per a junts i capes fines (T): Morter dissenyat amb una mida màxima del granulat menor o igual al valor que figura especificat

- Morter de ram de paleta lleuger (L): Morter dissenyat que la seva densitat (endurit i sec), es inferior o igual al valor que figura especificat

La classe del morter es defineix per la lletra M seguida del valor de la resistència a compressió mínima declarada pel fabricant en N/mm<sup>2</sup>.

En els morters prescrits, el fabricant declararà la proporció de tots els components de la mescla, en volum o en pes.

Les característiques següents han de complir amb els valors declarats pel fabricant, assajades segons la norma corresponent:

- Característiques dels morters frescos: - Temps d'us (EN 1015-9) - Contingut en ions clorur (EN-EN 1015-17): <= 0,1% - Contingut en aire (EN 1015-7) o (EN 1015-6) si s'han utilitzat granulats porosos

- Característiques dels morters endurits: - Resistència a compressió (EN 1015-11) - Resistència d'unió (adhesió) (EN 1052-3) - Absorció d'aigua (EN 1015-18) - Permeabilitat al vapor d'aigua (EN 1745) - Densitat (morter endurit i sec) (EN 1015-10) - Conductivitat tèrmica (EN 1745) - Durabilitat (resistència als cicles de gel/desgel) (comprovat segons les disposicions que li siguin aplicables)

- Característiques addicionals per als morters lleugers: - Densitat (UNE-EN 1015-10): <= 1300 kg/m<sup>3</sup>

- Característiques addicionals per als morters per a junts i capes fines: - Mida màxima del granulat (EN 1015-1): <= 2 mm - Temps obert o temps de correcció (EN 1015-9)

- Reacció davant del foc: - Material amb contingut de matèria orgànica <= 1,0%: Classe A1 - Material amb contingut de matèria orgànica > 1,0%: Classe segons UNE-EN 13501-1

## 2.- CONDICIONS DE SUBMINISTRAMENT I EMMAGATZEMATGE

Subministrament: en envasos tancats hermèticament.

Emmagatzematge: En el seu envàs d'origen i en llocs secs, sense contacte directe amb el terra i protegit de la intempèrie, de manera que no se n'alterin les condicions inicials.

## 3.- UNITAT I CRITERI D'AMIDAMENT

Unitat d'amidament: la indicada a la descripció de l'element

Criteri d'amidament: quantitat necessària subministrada a l'obra

## 4.- NORMATIVA DE COMPLIMENT OBLIGATORI

MORTER DE RAM DE PALETA:

UNE-EN 998-2:2004 Especificaciones de los morteros para albañilería. Parte 2: Morteros para albañilería.

## 5.- CONDICIONS DE CONTROL DE RECEPCIÓ

CONDICIONS DE MARCATGE I CONTROL DE LA DOCUMENTACIÓ EN MORTER DE RAM DE PALETA:

El subministrador ha de posar a disposició de la DF en el cas que aquesta ho sol·liciti, la documentació següent, que acredita el marcatge CE, segons el sistema d'avaluació de conformitat aplicable, d'acord amb el que disposa l'apartat 7.2.1 del CTE: - Productes per a murs, pilars i particions (morters dissenyats\*). \* Morter amb una composició i sistema de fabricació escollits pel fabricant per tal d'obtenir les propietats especificades (concepte de prestació): - Sistema 2+: Declaració de Prestacions - Productes per a murs, pilars i particions (morters prescrits\*). \* Morter que es fabrica en unes proporcions predeterminades i que les seves propietats depenen de les proporcions dels components que s'han declarat (concepte de recepta): - Sistema 4: Declaració de Prestacions

A l'embalatge o a l'albarà de lliurament han de constar-hi les dades següents:

- Referència a la norma UNE-EN 998-2

- Nom del fabricant

- Codi o data de fabricació

- Tipus de morter

- Temps d'us

- Contingut en clorurs

- Contingut en aire

- Proporció dels components (morters prescrits)

- Resistència a compressió o classe de resistència a compressió

- Resistència d'unió (adhesió)

- Absorció d'aigua

- Permeabilitat al vapor d'aigua

- Densitat

- Conductivitat tèrmica

- Durabilitat

- Mida màxima del granulat

- Temps obert o temps de correcció

- Reacció davant el foc

- Marcatge CE de conformitat amb el que disposa el Reial Decret 1328/1995, de 28 de juliol

OPERACIONS DE CONTROL EN MORTERS DE RAM DE PALETA:

Inspecció visual de les condicions de subministrament i recepció del certificat de qualitat del fabricant, segons les exigències del plec de condicions.

Abans de l'inici de l'obra, i amb freqüència setmanal durant la seva execució, es comprovarà la consistència del morter mitjançant el mètode establert a l'UNE EN 1015-4, i es prepararà una sèrie de 3 provetes prismàtiques de 4x4x16 cm per tal d'obtenir la resistència a compressió (UNE-EN 1015-11)

CRITERIS DE PRESA DE MOSTRES EN MORTERS DE RAM DE PALETA:

Els controls es realitzaran segons les instruccions de la DF i les indicacions de la UNE-EN 1015-11.

INTERPRETACIÓ DELS RESULTATS I ACTUACIONS EN CAS D'INCOMPLIMENT, EN MORTERS DE RAM DE PALETA:

No es podran utilitzar a l'obra morters sense el corresponent certificat de garantia del fabricant, d'acord a les condicions exigides.

El valor de resistència a compressió obtingut ha de correspondre a les especificacions de projecte:

- Si resulta superior al 90% de la de projecte, s'acceptarà el lot.

- Si resulta inferior al 90% s'encarregarà un càlcul estructural que determini el coeficient de seguretat del element corresponent. S'acceptarà el lot si aquest coeficient no és inferior al 90 % del previst en el projecte.

## BO MATERIALS BÀSICS

### BOA FERRETERIA

#### BOAM- FILFERRO

0.- ELEMENTS QUE CONTEMPLA EL PLEC

BOAM-078N.

#### 1.- DEFINICIÓ I CONDICIONS DELS ELEMENTS

Fil d'acer dolç, flexible i tenaç, obtingut per estiratge en fred o per trefilatge.

S'han considerat els tipus següents:

- Filferro d'acer

- Filferro d'acer galvanitzat

- Filferro d'acer plastificat

- Filferro recuit

**CARACTERÍSTIQUES GENERALS:**

Ha de ser de secció constant i uniforme.

Ha de complir les especificacions de la norma UNE 36722.

**ACABAT SUPERFICIAL GALVANITZAT:**

El seu recobriments de zinc ha de ser homogeni, llis, sense discontinuïtats, escames, grans, rugositats o esquerdes, no ha de tenir taques ni d'altres imperfeccions superficials.

La masa mínima del recobriments de zinc (UNE 37-504) ha de complir les especificacions de les taules I i II de l'UNE 37-506.

Resistència a la tracció (UNE 37-504):

- Qualitat G1 o G2: 1770 N/mm<sup>2</sup>

- Qualitat G3: 1570 N/mm<sup>2</sup>

Adherència del recobriments (UNE 37-504): Ha de complir

Puresa del zinc (UNE 37-504): >= 98,5%

Toleràncies:

- Diàmetre: ± 2% diàmetre nominal

**FILFERRO D'ACER PLASTIFICAT:**

Filferro d'acer de baix contingut de carboni, galvanitzat en calent, amb un recobriments orgànic de PVC aplicat per extrusió o sinterització.

El recobriments de PVC ha de complir les especificacions de l'apartat 6.3 de l'UNE 36-732.

La concentricitat i l'adherència del recobriments de PVC ha de complir les especificacions de l'article 6.5 UNE 36-732.

Característiques del galvanitzat: G-1B (UNE 37-506)

Resistència a la tracció:

- Qualitat recuit: <= 600 N/mm<sup>2</sup>

- Qualitat dur: > 600 N/mm<sup>2</sup>

Toleràncies:

- Diàmetre: taula 1 UNE 36-732

**2.- CONDICIONS DE SUBMINISTRAMENT I EMMAGATZEMATGE**

Subministrament: En rotlles. A l'embalatge o albarà de lliurament hi han de constar les dades següents:

- Identificació del fabricant o nom comercial

- Identificació del producte

- Diàmetre i llargària dels rotlles

Emmagatzematge: En llocs secs i protegits de la intempèrie.

**3.- UNITAT I CRITERI D'AMIDAMENT**

Unitat d'amidament: la indicada a la descripció de l'element

Criteri d'amidament: quantitat necessària subministrada a l'obra

**4.- NORMATIVA DE COMPLIMENT OBLIGATORI**

**FILFERRO D'ACER:**

\* UNE 36722:1974 Alambre de acero de bajo contenido en carbono. Medidas y tolerancias.

**FILFERRO D'ACER GALVANITZAT:**

\* UNE 37506:1983 Alambres de acero galvanizados en caliente para usos generales. Designación de calidades.

Características generales.

\* UNE 37502:1983 Alambres de acero galvanizados en caliente. Condiciones técnicas de suministro.

**FILFERRO PLASTIFICAT:**

\* UNE 36732:1995 Alambres de acero y productos de alambre para cerramientos. Recubrimientos orgánicos sobre el alambre. Recubrimientos de poli(cloruro de vinilo).

**B0 MATERIALS BÀSICS**

**B0D MATERIALS PER A ENCOFRATS I APUNTALAMENTS**

**B0D3 LLATES**

**B0D31- LLATA**

0.- ELEMENTS QUE CONTEMPLA EL PLEC

B0D31-07P6.

1.- DEFINICIÓ I CONDICIONS DELS ELEMENTS

Llata de fusta que prové de troncs sans de fibres rectes, uniformes, compactes i paral·leles.

**CARACTERÍSTIQUES GENERALS:**

Les cares han de ser planes, escairades i han de tenir les arestes vives.

Els extrems han d'estar acabats mitjançant tall de serra, a escaire.

Ha de conservar les seves característiques per al nombre d'usos previstos.

No ha de tenir signes de putrefacció, corcs, fongs, nusos morts, estelles, semes ni descoloracions.

Es poden admetre esquerdes superficials produïdes per la dessecació que no afectin les característiques de la fusta.

Pes específic aparent (UNE 56-531) (P):  $4 \leq P \leq 6$  kN/m<sup>3</sup>

Contingut d'humitat (UNE 56-529):  $\leq 15\%$

Higroscopicitat (UNE 56-532): Normal

Coefficient de contracció volumètrica (UNE 56-533) (C):  $0,35\% \leq C \leq 0,55\%$

Coefficient d'elasticitat:

- Fusta de pi: Aprox. 15000 N/mm<sup>2</sup>

- Fusta d'abet: Aprox. 14000 N/mm<sup>2</sup>

Duresa (UNE 56-534):  $\leq 4$

Resistència a la compressió (UNE 56-535):

- En la direcció paral·lela a les fibres:  $\geq 30$  N/mm<sup>2</sup>

- En la direcció perpendicular a les fibres:  $\geq 10$  N/mm<sup>2</sup>

Resistència a la tracció (UNE 56-538):

- En la direcció paral·lela a les fibres:  $\geq 30$  N/mm<sup>2</sup>

- En la direcció perpendicular a les fibres:  $\geq 2,5$  N/mm<sup>2</sup>

Resistència a la flexió (UNE 56-537):  $\geq 30$  N/mm<sup>2</sup>

Resistència a l'esforç tallant:  $\geq 5$  N/mm<sup>2</sup>

Resistència al clivellament (UNE 56-539):  $\geq 1,5$  N/mm<sup>2</sup>

Toleràncies:

- Llargària nominal: + 50 mm, - 25 mm

- Amplària nominal: ± 2 mm

+-----+

| Classe | Gruix nominal (mm) |

| |-----|

	< 50	50 a 75	> 75
	-----		
	Tolerància (mm)		
	-----		
T1	±3	±4	+6,-3
T2	±2	±3	+5,-2
T3	±1,5	±1,5	±1,5

- Fletxa: ± 5 mm/m

- Torsió: ± 2°

## 2.- CONDICIONS DE SUBMINISTRAMENT I EMMAGATZEMATGE

Subministrament: De manera que no s'alterin les seves condicions.

Emmagatzematge: De manera que no es deformin i en llocs secs i ventilats, sense contacte directe amb el terra.

## 3.- UNITAT I CRITERI D'AMIDAMENT

Unitat d'amidament: la indicada a la descripció de l'element

Criteri d'amidament: quantitat necessària subministrada a l'obra

## 4.- NORMATIVA DE COMPLIMENT OBLIGATORI

No hi ha normativa de compliment obligatori.

## B7 IMPERMEABILITZACIONS I AÏLLAMENTS

### B7C MATERIALS PER A AÏLLAMENTS TÈRMICS, AÏLLAMENTS ACÚSTICS I MATERIALS FONOAORSBENTS

#### B7C2 PLANXES DE POLIESTIRÈ

##### B7C26- PLANXA DE POLIESTIRÈ EXPANDIT (EPS)

#### 0.- ELEMENTS QUE CONTEMPLA EL PLEC

B7C26-FGV8.

#### 1.- DEFINICIÓ I CONDICIONS DELS ELEMENTS

Planxa rígida d'escuma de poliestirè amb estructura de cèl·lula tancada amb cantells rectes o amb forma especial per a connectar-se entre sí (encadellat, mitjamossa, etc.) i de superfície llisa o amb tractament (acanalada, relleu, ranurada, etc.)

S'han considerat els tipus següents:

- Poliestirè expandit amb la cara llisa o ranurada
- Poliestirè expandit ondulat o nervat
- Poliestirè extruït: expandit per extrusió en un procés continu
- Poliestirè expandit elastificat
- Poliestirè expandit moldejat per a terra radiant

#### CARACTERÍSTIQUES GENERALS:

En el cas de que el material s'utilitzi en obra pública, l'acord de Govern de la Generalitat de Catalunya de 9 de juny de 1998, exigeix que els materials siguin de qualitat certificada o puguin acreditar un nivell de qualitat equivalent, segons les normes aplicables als estats membres de la Unió Europea o de l'Associació Europea de Lliure Canvi.

També en aquest cas, es procurarà que els esmentats materials disposin de l'etiqueta ecològica europea, regulada en el Reglament (CE) nº 66/2010 o bé altres distintius de la Comunitat Europea.

No ha de tenir defectes superficials (de paral·lelisme a les seves cares, de balcaments, etc.), defectes en la massa detectables a simple vista (d'homogeneïtat, d'humitat, etc.) o contingut alt d'impureses que es determina per infraroigs.

Ha de tenir un gruix i una estructura homogènia a tota la superfície.

Les cares han de ser planes i paral·leles, els angles rectes i les arestes vives.

Les plaques preparades per a la unió entre elles, han de tenir els cantells amb la forma adient per encadellar-los o preparats a mitjamossa, segons el cas.

- Resistència tèrmica (UNE-EN 12667 o UNE-EN 12939):  $\geq 0.25$  m<sup>2</sup>K/W

- Conductivitat tèrmica (UNE-EN 12667 o UNE-EN 12939):  $\leq 0.060$  W/mK

#### POLIESTIRÈ EXPANDIT:

Les característiques següents han de complir amb els valors declarats pel fabricant, assajades segons la norma corresponent, dins del límit de tolerància indicat, en el seu cas:

- Estabilitat dimensional en condicions normals de temperatura i humitat (UNE-EN 1603): La variació relativa en llargària i amplària ha d'estar dins dels límits següents, en funció de la classe declarada pel fabricant: - DS(N) 5:

± 0,5% - DS(N) 2: ± 0,2

- Estabilitat dimensional en condicions específiques de temperatura i humitat (UNE-EN 1604): Variació relativa en llargària i amplària: ± 1%

- Resistència a la flexió (UNE-EN 12089):  $\geq 50$  kPa

- Durabilitat: Els productes han de mantenir les característiques de conductivitat tèrmica, comportament front al foc i resistència a compressió invariables en el temps segons l'especificat en la UNE-EN 13163.

- Deformació sota condicions específiques de càrrega a compressió i temperatura (UNE-EN 1605): Els valors de deformació relativa han d'estar dins dels límits especificats a la taula 4 de l'UNE-EN 13163, en funció del nivell declarat

- Tensió de compressió al 10% de deformació (UNE-EN 826): Els valors no poden ser inferiors als especificats a la taula 5 de l'UNE-EN 13163, en funció del nivell declarat

- Resistència a tracció perpendicular a les cares (UNE-EN 1607): Els valors no poden ser inferiors als especificats a la taula 6 de l'UNE-EN 13163, en funció del nivell declarat

- Fluència a compressió (UNE-EN 1606): Els valors no poden ser inferiors als declarats pel fabricant, en les condicions establertes a l'apartat 4.3.8 de l'UNE-EN 13163, en funció del nivell declarat

- Absorció d'aigua (UNE-EN 12087): Els valors no poden ser inferiors als especificats a les taules 8 i 9 de l'UNE-EN 13163, en funció del nivell declarat

- Resistència congelació-descongelació (300 cicles) (UNE-EN 12091): - Reducció de la tensió de compressió al 10% de deformació:  $\leq 10\%$

- Transmissió de vapor d'aigua (UNE-EN 12086):  $\leq$  valor declarat pel fabricant

- Rigidesa dinàmica (UNE-EN 29052-1): Els valors no poden ser inferiors als especificats a la taula 10 de l'UNE-EN 13163, en funció del nivell declarat

- Compressibilitat (UNE-EN 12431): Ha de complir l'especificat a l'apartat 4.3.13 de l'UNE-EN 13163

La classificació respecte a la reacció al foc (Euroclasses) s'ha de determinar d'acord amb la norma UNE-EN 13501-1.

#### Toleràncies:

- Llargària (UNE-EN 822): El valor declarat pel fabricant ha d'estar dins dels límits següents en funció de la classe declarada: - L1: ± 0,6% o ± 3 mm en planxes i -1% en rotlles - L2: ± 2 mm en planxes i -1% en rotlles

- Amplària (UNE-EN 822): El valor declarat pel fabricant ha d'estar dins dels límits següents en funció de la classe declarada: - W1:  $\pm 0,6\%$  o  $\pm 3$  mm - W2:  $\pm 2$  mm en planxes i  $\pm 0,6\%$  o  $\pm 3$  mm en rotlles
- Gruix (UNE-EN 823): El valor declarat pel fabricant ha d'estar dins dels límits següents en funció de la classe declarada: - T1:  $\pm 2$  mm - T2:  $\pm 1$  mm
- Rectangularitat (UNE-EN 824): El valor declarat pel fabricant ha d'estar dins dels límits següents en funció de la classe declarada: - S1:  $\pm 5$  mm/1000 mm - S2:  $\pm 2$  mm/1000 mm
- Planor (UNE-EN 825): El valor declarat pel fabricant ha d'estar dins dels límits següents en funció de la classe declarada: - P1: 30 mm - P2: 15 mm - P3: 10 mm - P4: 5 mm

Les característiques anteriors s'han de determinar segons la norma UNE-EN 13163.

## 2.- CONDICIONS DE SUBMINISTRAMENT I EMMAGATZEMATGE

Subministrament: Empaquetades en funda de plàstic.

Emmagatzematge: Apilades horitzontalment sobre superfície plana i neta. S'han de protegir de la insolació directa i de l'acció del vent.

## 3.- UNITAT I CRITERI D'AMIDAMENT

Unitat d'amidament: la indicada a la descripció de l'element

Criteri d'amidament: quantitat necessària subministrada a l'obra

## 4.- NORMATIVA DE COMPLIMENT OBLIGATORI

POLIESTIRÈ EXPANDIT:

UNE-EN 13163:2009 Productos aislantes térmicos para aplicaciones en la edificación. Productos manufacturados de poliestireno expandido (EPS). Especificación.

## 5.- CONDICIONS DE CONTROL DE RECEPCIÓ

CONDICIONS DE MARCATGE I CONTROL DE LA DOCUMENTACIÓ:

Sobre la mateixa planxa, sobre l'etiqueta o sobre l'embalatge, han de figurar de forma clara i ben visible, les dades següents:

- Identificació del producte
- Identificació del fabricant
- Data de fabricació
- Identificació del torn i del lloc de fabricació
- Classificació segons la reacció al foc
- Resistència tèrmica
- Conductivitat tèrmica
- Gruix nominal
- Codi de designació segons el capítol 6 de l'UNE-EN 13164 per al poliestirè extruït i l'UNE-EN 13163 per al poliestirè expandit
- Ha de portar el marcatge CE de conformitat amb el que disposa el Reial Decret 1328/1995, de 28 de juliol
- Llargària i amplària nominals
- Tipus de revestiment, en el seu cas

Si el material ha de ser component de la part cega del tancament exterior d'un espai habitable, el fabricant ha de declarar el valor del factor de resistència a la difusió del vapor d'aigua (assajat segons UNE-EN 12086).

Per al poliestirè expandit, el valor declarat pot ser el corresponent de la taula D.2. de la UNE-EN 13163, en funció de tipus.

Si el material ha de ser component del tancament exterior d'un edifici, el fabricant ha de declarar els valors de les propietats hídriques següents, d'acord amb l'especificat en l'apartat 4.1 del DB HS 1:

- Absorció d'aigua per capil·laritat
- Succió o tasa d'absorció d'aigua inicial (kg/m<sup>2</sup>.min)
- Absorció d'aigua a llarg termini o per immersió total (% o g/m<sup>3</sup>)

El subministrador ha de posar a disposició de la DF en el cas que aquesta ho sol·liciti, la documentació següent, que acredita el marcatge CE, segons el sistema d'avaluació de conformitat aplicable, d'acord amb el que disposa l'apartat 7.2.1 del CTE: - Productes per a usos subjectes a reglamentacions sobre reacció al foc de Nivell o Classe: (A1 a E)\*\*\*, F. \*\*\* Productes o materials que no necessiten sotmetre's a assaig de reacció al foc (per exemple productes o materials de la classe A1 conformement a la Decisió 96/603/CE, i les seves modificacions): - Sistema 4: Declaració de Prestacions - Productes per a usos subjectes a reglamentacions sobre reacció al foc de Nivell o Classe: (A1, A2, B, C)\*\* , D, E. \*\* Productes o materials per als quals una etapa clarament identificable en el procés de producció no suposa una millora en la classificació de reacció al foc (per exemple l'addició de retardadors d'ignició o la limitació de material orgànic), - Productes per a usos no subjectes a reglamentacions sobre reacció al foc: - Sistema 3: Declaració de Prestacions - Productes per a usos subjectes a reglamentacions sobre reacció al foc de Nivell o Classe: (A1, A2, B, C)\*. \* Productes o materials per als quals una etapa clarament identificable en el procés de producció suposa una millora en la classificació de reacció al foc (per exemple l'addició de retardadors d'ignició o la limitació de material orgànic): - Sistema 1: Declaració de Prestacions El fabricant ha de facilitar, si se li demana, el certificat de conformitat dels valors declarats evaluats segons la UNE-EN 13172.

OPERACIONS DE CONTROL:

Inspecció visual del material en cada subministrament.

El control de recepció de material verificarà que les característiques dels materials són coincidents amb l'establert en la DT. Aquest control ha de complir l'especificat en l'apartat 7.2 del CTE.

Control de documentació: documents d'origen (full de subministrament i etiquetat), certificat de garantia del fabricant, en el seu cas, (signat per persona física) i els documents de conformitat o autoritzacions administratives exigides, inclòs la documentació corresponent al marcatge CE quan sigui pertinent.

Control de recepció mitjançant assaigs: Si el material disposa d'una marca legalment reconeguda a un país de la CEE (Marcatge CE, AENOR, etc.) es podrà prescindir dels assaigs de control de recepció de les característiques del material garantides per la marca; i la DF sol·licitarà en aquest cas, els resultats dels assaigs corresponents al subministrament rebut. En qualsevol cas, la DF podrà sol·licitar assaigs de control de recepció si ho creu convenient.

A la recepció dels productes es comprovarà:

- Correspondència amb els especificats en el plec de condicions i el projecte
- Que disposen de la documentació certificacions exigides
- Que es corresponen amb les propietats demandades
- Que han estat assajats amb la freqüència establerta

En el cas que es realitzi el control mitjançant assaigs, s'ha de fer les comprovacions següents:

- Abans de començar l'obra, cada vegada que canviï el subministrador, i al menys en una ocasió al llarg de l'obra per a cada tipus de placa, es realitzaran els assaigs d'identificació següents: - Densitat - Conductivitat tèrmica
- Permeabilitat al vapor d'aigua - Resistència a la compressió - Coeficient de dilatació - Reacció al foc
- Determinació sobre un 10% de les plaques rebudes en cada subministrament de les característiques geomètriques següents (UNE-EN 13163) - Amplària - Llargària

CRITERIS DE PRESA DE MOSTRES:

Els controls s'han de realitzar segons les instruccions de la DF i els criteris indicats a les normes de procediment corresponents.

#### INTERPRETACIÓ DE RESULTATS I ACTUACIONS EN CAS D'INCOMPLIMENT:

No s'admetran les plaques que no es presentin en bon estat, degudament etiquetades i acompanyades amb el corresponent certificat de qualitat del fabricant on es garanteixin les condicions exigides.

Els resultats dels assaigs d'identificació compliran les condicions del plec. En cas d'incompliment en una comprovació, es repetirà l'assaig sobre dues mostres més del mateix lot, acceptant-ne el conjunt, quan aquests resultin satisfactoris.

En cas d'incompliment d'una comprovació geomètrica, es rebutjarà el rotlle corresponent, incrementant-ne el control, en primer lloc, fins al 20%, i si continuen les irregularitats, fins al 100% del subministrament.

### **B9 MATERIAL PER A PAVIMENTS**

#### **B9F MATERIALS PER A PAVIMENTS DE PECES PREFABRICADES DE FORMIGÓ**

##### **B9F2- LLOSA DE FORMIGÓ PER A PAVIMENTS**

###### 0.- ELEMENTS QUE CONTEMPLA EL PLEC

B9F2-1GDS.

###### 1.- DEFINICIÓ I CONDICIONS DELS ELEMENTS

Peça prefabricada de formigó per a paviments d'ús exterior.

###### CARACTERÍSTIQUES GENERALS:

La peça ha de tenir un color i una textura uniformes a tota la superfície.

La cara vista no ha de tenir esquerdes, escantonaments ni altres defectes.

Les cares horitzontals han de ser planes i paral·leles.

El cantells de la cara vista han de ser bisellats o arrodonits.

No han de ser visibles els granulats del morter en la capa vista.

La textura i el color no han de presentar diferències significatives respecte de qualsevol mostra facilitada pel fabricant i aprovada pel comprador.

Les peces poden ser monocapa, amb un sol tipus de formigó, o bicapa, amb diferents tipus en la seva estructura principal i en la seva capa superficial.

En el cas de peces bicapa, no ha d'existir separació entre les dues capes.

En les peces de color, pot estar acolorida la capa superficial o tota la peça.

La forma d'expressió de les mesures sempre ha de ser: Llargària x amplària x gruix.

Gruix de la capa vista:  $\geq 4$  mm

###### RAJOLES:

Llargària:  $\leq 1$  m

Relació entre la llargària total i el gruix:  $> 4$

Les característiques dimensionals, físiques i mecàniques han de complir les especificacions de la norma UNE-EN 1339 i s'han de determinar segons aquesta norma.

###### Toleràncies:

- Desviació de la llargària respecte de la llargària nominal: - Classe 1 (marcat N):  $\pm 5$  mm - Classe 2 (marcat P):  $\pm 3$  mm - Dimensions nominals de la peça  $\leq 600$  mm:  $\pm 2$  mm - Dimensions nominals de la peça  $> 600$  mm:  $\pm 3$  mm - Classe 3 (marcat R):  $\pm 2$  mm

- Desviació de l'amplària respecte de l'amplària nominal: - Classe 1 (marcat N):  $\pm 5$  mm - Classe 2 (marcat P):  $\pm 3$  mm

- Dimensions nominals de la peça  $\leq 600$  mm:  $\pm 2$  mm - Dimensions nominals de la peça  $> 600$  mm:  $\pm 3$  mm

- Classe 3 (marcat R):  $\pm 2$  mm

- Desviació del gruix respecte del gruix nominal: - Classe 1 (marcat N):  $\pm 3$  mm - Classe 2 (marcat P):  $\pm 2$  mm

- Dimensions nominals de la peça  $\leq 600$  mm:  $\pm 3$  mm - Dimensions nominals de la peça  $> 600$  mm:  $\pm 3$  mm

- Classe 3 (marcat R):  $\pm 2$  mm

- Diferència entre dues mesures de llargària, amplària i gruix d'una mateixa peça:  $\leq 3$  mm

- Diferència màxima entre la llargària de dues diagonals (peces amb diagonals superiors a 300 mm): - Classe 1 (marcat J): - Llargària  $\leq 850$  mm: 5 mm - Llargària  $> 850$  mm: 8 mm - Classe 2 (marcat K): - Llargària  $\leq 850$  mm: 3 mm - Llargària  $> 850$  mm: 6 mm - Classe 3 (marcat L): - Llargària  $\leq 850$  mm: 2 mm - Llargària  $> 850$  mm: 4 mm

- Desviació màxima sobre la planor i curvatura de la cara vista plana (peces de dimensió màxima superior a 300 mm): - Dispositiu de mesura de 300 mm de llargària: - Convexitat màxima: 1,5 mm - Concavitat màxima: 1 mm - Dispositiu de mesura de 400 mm de llargària: - Convexitat màxima: 2 mm - Concavitat màxima: 1,5 mm - Dispositiu de mesura de 500 mm de llargària: - Convexitat màxima: 2,5 mm - Concavitat màxima: 1,5 mm - Dispositiu de mesura de 800 mm de llargària: - Convexitat màxima: 4 mm - Concavitat màxima: 2,5 mm

- Desviació màxima sobre la planor i curvatura de la cara vista plana (peces de dimensió màxima superior a 300 mm): - Dispositiu de mesura de 300 mm de llargària: - Convexitat màxima: 1,5 mm - Concavitat màxima: 1 mm - Dispositiu de mesura de 400 mm de llargària: - Convexitat màxima: 2 mm - Concavitat màxima: 1,5 mm - Dispositiu de mesura de 500 mm de llargària: - Convexitat màxima: 2,5 mm - Concavitat màxima: 1,5 mm - Dispositiu de mesura de 800 mm de llargària: - Convexitat màxima: 4 mm - Concavitat màxima: 2,5 mm

- Dispositiu de mesura de 300 mm de llargària: - Convexitat màxima: 1,5 mm - Concavitat màxima: 1 mm - Dispositiu de mesura de 400 mm de llargària: - Convexitat màxima: 2 mm - Concavitat màxima: 1,5 mm - Dispositiu de mesura de 500 mm de llargària: - Convexitat màxima: 2,5 mm - Concavitat màxima: 1,5 mm - Dispositiu de mesura de 800 mm de llargària: - Convexitat màxima: 4 mm - Concavitat màxima: 2,5 mm

- Dispositiu de mesura de 300 mm de llargària: - Convexitat màxima: 1,5 mm - Concavitat màxima: 1 mm - Dispositiu de mesura de 400 mm de llargària: - Convexitat màxima: 2 mm - Concavitat màxima: 1,5 mm - Dispositiu de mesura de 500 mm de llargària: - Convexitat màxima: 2,5 mm - Concavitat màxima: 1,5 mm - Dispositiu de mesura de 800 mm de llargària: - Convexitat màxima: 4 mm - Concavitat màxima: 2,5 mm

- Concavitat màxima: 2,5 mm

###### LLAMBORDINS:

Dimensió horitzontal de qualsevol secció transversal a 50 mm del cantell:  $\geq 50$  mm

Relació entre la llargària total i el gruix:  $\leq 4$

Les característiques dimensionals, físiques i mecàniques han de complir les especificacions de la norma UNE-EN 1338 i s'han de determinar segons aquesta norma.

###### Toleràncies:

- Desviació de la llargària respecte de la llargària nominal: - Llambordins de gruix  $< 100$  mm:  $\pm 2$  mm - Llambordins de gruix  $\geq 100$  mm:  $\pm 3$  mm

- Desviació de l'amplària respecte de l'amplària nominal: - Llambordins de gruix  $< 100$  mm:  $\pm 2$  mm - Llambordins de gruix  $\geq 100$  mm:  $\pm 3$  mm

- Desviació del gruix respecte del gruix nominal: - Llambordins de gruix  $< 100$  mm:  $\pm 3$  mm - Llambordins de gruix  $\geq 100$  mm:  $\pm 4$  mm

- Diferència entre dues mesures del gruix d'una mateixa peça:  $\leq 3$  mm

- Diferència màxima entre la llargària de dues diagonals (peces amb diagonals superiors a 300 mm): - Classe 1 (marcat J): 5 mm - Classe 2 (marcat K): 3 mm

- Desviació màxima sobre la planor i curvatura de la cara vista plana (peces de dimensió màxima superior a 300 mm): - Dispositiu de mesura de 300 mm de llargària: - Convexitat màxima: 1,5 mm - Concavitat màxima: 1 mm - Dispositiu de mesura de 400 mm de llargària: - Convexitat màxima: 2 mm - Concavitat màxima: 1,5 mm

- Dispositiu de mesura de 300 mm de llargària: - Convexitat màxima: 1,5 mm - Concavitat màxima: 1 mm - Dispositiu de mesura de 400 mm de llargària: - Convexitat màxima: 2 mm - Concavitat màxima: 1,5 mm

- Dispositiu de mesura de 300 mm de llargària: - Convexitat màxima: 1,5 mm - Concavitat màxima: 1 mm - Dispositiu de mesura de 400 mm de llargària: - Convexitat màxima: 2 mm - Concavitat màxima: 1,5 mm

###### 2.- CONDICIONS DE SUBMINISTRAMENT I EMMAGATZEMATGE

Subministrament: Embalades en palets.

Emmagatzematge: En el seu embalatge fins a la seva utilització.

###### 3.- UNITAT I CRITERI D'AMIDAMENT

Unitat d'amidament: la indicada a la descripció de l'element

Criteri d'amidament: quantitat necessària subministrada a l'obra

###### 4.- NORMATIVA DE COMPLIMENT OBLIGATORI

**LLAMBORDINS:**

UNE-EN 1338:2004 Adoquines de hormigón. Especificaciones y métodos de ensayo.

**RAJOLES:**

UNE-EN 1339:2004 Baldosas de hormigón. Especificaciones y métodos de ensayo.

**5.- CONDICIONS DE CONTROL DE RECEPCIÓ****CONDICIONS DE MARCATGE I CONTROL DE LA DOCUMENTACIÓ:**

El subministrador ha de posar a disposició de la DF en el cas que aquesta ho sol·liciti, la documentació següent, que acredita el marcatge CE, segons el sistema d'avaluació de conformitat aplicable, d'acord amb el que disposa l'apartat 7.2.1 del CTE: - Productes per a usos interns incloent les premises de transport públic de Nivell o Classe:

A1\*. \* Productes o materials que no necessiten sotmetre's a assaig de reacció al foc (per exemple productes o materials de la classe A1 conformement a la Decisió 96/603/CE, i les seves modificacions), - Productes per a cobertes de Nivell o Classe: es considera que satisfan els requisits enfront del foc extern \*\*. \*\* Decisió de la Comissió 2000/553/CE, modificada, - Productes per a ús extern i acabat de carrers, cobrint àrees externes de circulació de vianants i de vehicles: - Sistema 4: Declaració de Prestacions

A l'albarà de lliurament, hi ha de constar la següent informació com a mínim:

- Identificació del fabricant o la fàbrica
- Data en que el producte és declarat apte per a l'ús en el cas de que es lliure amb anterioritat a la mencionada data
- Identificació del producte segons la classificació de la norma UNE-EN 1339 per a les rajoles i UNE-EN 1338 per als llambordins: - Dimensions nominals - Resistència climàtica - Resistència a flexió - Resistència al desgast per abrasió - Resistència al lliscament/patinatge - Càrrega de trencament - Comportament davant del foc - Conductivitat tèrmica
- Referència a la norma UNE-EN 1339 en el cas de rajoles i a l'UNE-EN 1338 en el cas de llambordins
- Identificació del producte
- Marcatge CE de conformitat amb el que disposa el Reial Decret 1328/1995, de 28 de juliol. El símbol normalitzat CE s'ha d'acompanyar de la següent informació: - Nom o marca identificativa del fabricant - Direcció registrada del fabricant - Les 2 últimes xifres de l'any d'impressió del marcatge - Referència a la norma: - EN 1339 per a les lloses - EN 1338 per als llambordins - El tipus de producte i lluc a que es destina - Informació sobre les característiques/mandats a declarar
- Per als productes destinats a àrees de circulació peatonal: - Resistència al trencament - Resistència al patinat/lliscament - Durabilitat
- Per als productes destinats a paviments d'ús interior: - Reacció al foc - Resistència a la ruptura - Resistència al patinat/lliscament - Durabilitat - Conductivitat tèrmica (si procedeix)
- Per als productes destinats a cobertes: - Comportament davant del foc extern: es considera satisfactori
- En el cas que el material declari contingut reciclat, el fabricant ha de mostrar, si se li demana, la documentació que acrediti aquest contingut.

**B9 MATERIAL PER A PAVIMENTS****B9F MATERIALS PER A PAVIMENTS DE PECES PREFABRICADES DE FORMIGÓ****B9F3- PEÇA O LLAMBORDÍ DE FORMIGÓ DE FORMA REGULAR****0.- ELEMENTS QUE CONTEMPLA EL PLEC****B9F3-VEPO.****1.- DEFINICIÓ I CONDICIONS DELS ELEMENTS**

Peça prefabricada de formigó per a paviments d'ús exterior.

**CARACTERÍSTIQUES GENERALS:**

La peça ha de tenir un color i una textura uniformes a tota la superfície.

La cara vista no ha de tenir esquerdes, escantonaments ni altres defectes.

Les cares horitzontals han de ser planes i paral·leles.

El cantells de la cara vista han de ser bisellats o arrodonits.

No han de ser visibles els granulats del morter en la capa vista.

La textura i el color no han de presentar diferències significatives respecte de qualsevol mostra facilitada pel fabricant i aprovada pel comprador.

Les peces poden ser monocapa, amb un sol tipus de formigó, o bicapa, amb diferents tipus en la seva estructura principal i en la seva capa superficial.

En el cas de peces bicapa, no ha d'existir separació entre les dues capes.

En les peces de color, pot estar acolorida la capa superficial o tota la peça.

La forma d'expressió de les mesures sempre ha de ser: Llargària x amplària x gruix.

Gruix de la capa vista:  $\geq 4$  mm

**RAJOLES:**

Llargària:  $\leq 1$  m

Relació entre la llargària total i el gruix:  $> 4$

Les característiques dimensionals, físiques i mecàniques han de complir les especificacions de la norma UNE-EN 1339 i s'han de determinar segons aquesta norma.

**Toleràncies:**

- Desviació de la llargària respecte de la llargària nominal: - Classe 1 (marcat N):  $\pm 5$  mm - Classe 2 (marcat P):  $\pm 3$  mm - Dimensions nominals de la peça  $\leq 600$  mm:  $\pm 2$  mm - Dimensions nominals de la peça  $> 600$  mm:  $\pm 3$  mm - Classe 3 (marcat R):  $\pm 2$  mm

- Desviació de l'amplària respecte de l'amplària nominal: - Classe 1 (marcat N):  $\pm 5$  mm - Classe 2 (marcat P):  $\pm 3$  mm - Dimensions nominals de la peça  $\leq 600$  mm:  $\pm 2$  mm - Dimensions nominals de la peça  $> 600$  mm:  $\pm 3$  mm - Classe 3 (marcat R):  $\pm 2$  mm

- Desviació del gruix respecte del gruix nominal: - Classe 1 (marcat N):  $\pm 3$  mm - Classe 2 (marcat P):  $\pm 2$  mm - Dimensions nominals de la peça  $\leq 600$  mm:  $\pm 3$  mm - Dimensions nominals de la peça  $> 600$  mm:  $\pm 3$  mm - Classe 3 (marcat R):  $\pm 2$  mm

- Diferència entre dues mesures de llargària, amplària i gruix d'una mateixa peça:  $\leq 3$  mm

- Diferència màxima entre la llargària de dues diagonals (peces amb diagonals superiors a 300 mm): - Classe 1 (marcat J): - Llargària  $\leq 850$  mm: 5 mm - Llargària  $> 850$  mm: 8 mm - Classe 2 (marcat K): - Llargària  $\leq 850$  mm: 3 mm - Llargària  $> 850$  mm: 6 mm - Classe 3 (marcat L): - Llargària  $\leq 850$  mm: 2 mm - Llargària  $> 850$  mm: 4 mm

- Desviació màxima sobre la planor i curvatura de la cara vista plana (peces de dimensió màxima superior a 300 mm): - Dispositiu de mesura de 300 mm de llargària: - Convexitat màxima: 1,5 mm - Concavitat

màxima: 1 mm - Dispositiu de mesura de 400 mm de llargària: - Convexitat màxima: 2 mm -  
 Concavitat màxima: 1,5 mm - Dispositiu de mesura de 500 mm de llargària: - Convexitat màxima: 2,5 mm  
 - Concavitat màxima: 1,5 mm - Dispositiu de mesura de 800 mm de llargària: - Convexitat màxima: 4 mm  
 - Concavitat màxima: 2,5 mm

**LLAMBORDINS:**

Dimensió horitzontal de qualsevol secció transversal a 50 mm del cantell:  $\geq 50$  mm

Relació entre la llargària total i el gruix:  $\leq 4$

Les característiques dimensionals, físiques i mecàniques han de complir les especificacions de la norma UNE-EN 1338 i s'han de determinar segons aquesta norma.

**Toleràncies:**

- Desviació de la llargària respecte de la llargària nominal: - Llambordins de gruix  $< 100$  mm:  $\pm 2$  mm -  
 Llambordins de gruix  $\geq 100$  mm:  $\pm 3$  mm  
 - Desviació de l'amplària respecte de l'amplària nominal: - Llambordins de gruix  $< 100$  mm:  $\pm 2$  mm -  
 Llambordins de gruix  $\geq 100$  mm:  $\pm 3$  mm  
 - Desviació del gruix respecte del gruix nominal: - Llambordins de gruix  $< 100$  mm:  $\pm 3$  mm - Llambordins de gruix  $\geq 100$  mm:  $\pm 4$  mm  
 - Diferència entre dues mesures del gruix d'una mateixa peça:  $\leq 3$  mm  
 - Diferència màxima entre la llargària de dues diagonals (peces amb diagonals superiors a 300 mm): - Classe 1 (marcat J): 5 mm - Classe 2 (marcat K): 3 mm  
 - Desviació màxima sobre la planor i curvatura de la cara vista plana (peces de dimensió màxima superior a 300 mm): - Dispositiu de mesura de 300 mm de llargària: - Convexitat màxima: 1,5 mm - Concavitat màxima: 1 mm - Dispositiu de mesura de 400 mm de llargària: - Convexitat màxima: 2 mm -  
 Concavitat màxima: 1,5 mm

**2.- CONDICIONS DE SUBMINISTRAMENT I EMMAGATZEMATGE**

Subministrament: Embalades en palets.

Emmagatzematge: En el seu embalatge fins a la seva utilització.

**3.- UNITAT I CRITERI D'AMIDAMENT**

Unitat d'amidament: la indicada a la descripció de l'element

Criteri d'amidament: quantitat necessària subministrada a l'obra

**4.- NORMATIVA DE COMPLIMENT OBLIGATORI****LLAMBORDINS:**

UNE-EN 1338:2004 Adoquines de hormigón. Especificaciones y métodos de ensayo.

**RAJOLES:**

UNE-EN 1339:2004 Baldosas de hormigón. Especificaciones y métodos de ensayo.

**5.- CONDICIONS DE CONTROL DE RECEPCIÓ****CONDICIONS DE MARCATGE I CONTROL DE LA DOCUMENTACIÓ:**

El subministrador ha de posar a disposició de la DF en el cas que aquesta ho sol·liciti, la documentació següent, que acredita el marcatge CE, segons el sistema d'avaluació de conformitat aplicable, d'acord amb el que disposa l'apartat 7.2.1 del CTE: - Productes per a usos interns incloent les premises de transport públic de Nivell o Classe: A1\*. \* Productes o materials que no necessiten sotmetre's a assaig de reacció al foc (per exemple productes o materials de la classe A1 conformement a la Decisió 96/603/CE, i les seves modificacions), - Productes per a cobertes de Nivell o Classe: es considera que satisfan els requisits enfront del foc extern \*\*. \*\* Decisió de la

Comissió 2000/553/CE, modificada, - Productes per a ús extern i acabat de carrers, cobrint àrees externes de circulació de vianants i de vehicles: - Sistema 4: Declaració de Prestacions

A l'albarà de lliurament, hi ha de constar la següent informació com a mínim:

- Identificació del fabricant o la fàbrica  
 - Data en que el producte és declarat apte per a l'ús en el cas de que es lliure amb anterioritat a la mencionada data  
 - Identificació del producte segons la classificació de la norma UNE-EN 1339 per a les rajoles i UNE-EN 1338 per als llambordins: - Dimensions nominals - Resistència climàtica - Resistència a flexió - Resistència al desgast per abrasió - Resistència al lliscament/patinatge - Càrrega de trencament - Comportament davant del foc - Conductivitat tèrmica  
 - Referència a la norma UNE-EN 1339 en el cas de rajoles i a l'UNE-EN 1338 en el cas de llambordins  
 - Identificació del producte  
 - Marcatge CE de conformitat amb el que disposa el Reial Decret 1328/1995, de 28 de juliol. El símbol normalitzat CE s'ha d'acompanyar de la següent informació: - Nom o marca identificativa del fabricant - Direcció registrada del fabricant - Les 2 últimes xifres de l'any d'impressió del marcatge - Referència a la norma: - EN 1339 per a les lloses - EN 1338 per als llambordins - El tipus de producte i lluc a que es destina - Informació sobre les característiques/mandats a declarar  
 Per als productes destinats a àrees de circulació peatonal: - Resistència al trencament - Resistència al patinat/lliscament - Durabilitat  
 Per als productes destinats a paviments d'ús interior: - Reacció al foc - Resistència a la ruptura - Resistència al patinat/lliscament - Durabilitat - Conductivitat tèrmica (si procedeix)  
 Per als productes destinats a cobertes: - Comportament davant del foc extern: es considera satisfactori  
 En el cas que el material declari contingut reciclat, el fabricant ha de mostrar, si se li demana, la documentació que acrediti aquest contingut.

**B0 MATERIALS BÀSICS****B07 MORTERS DE COMPRA****B07F- MORTER SENSE ADDITIUS****0.- ELEMENTS QUE CONTEMPLA EL PLEC**

B07F-OLT4, B07F-OLT5.

**1.- DEFINICIÓ I CONDICIONS DELS ELEMENTS**

Mescla feta amb sorra, ciment, aigua i calç si és el cas.

**CARACTERÍSTIQUES GENERALS:**

Tipus de ciment:

- Ciments comuns excepte els tipus CEM II/A  
 - Ciments de ram de paleta MC  
 - Ciments blancs BL, quan ho requereixi l'exigència de blancor

Morters per a fàbriques:

- Resistència a compressió:  $\leq 0,75 \times$  Resistència a compressió de la peça - Morter ordinari (UNE-EN 998-2) en fàbrica no armada:  $\geq M1$  - Morter ordinari (UNE-EN 998-2) en fàbrica armada:  $\geq M5$  - Morter de junt prim o morter lleuger (UNE-EN 998-2):  $\geq M5$

Ha d'estar pastat de forma que s'obtingui una mescla homogènia i sense segregacions.

**2.- CONDICIONS DE SUBMINISTRAMENT I EMMAGATZEMATGE**

Per a l'elaboració i la utilització del morter, la temperatura ambient ha d'estar entre 5°C i 40°C.

La formigonera ha d'estar neta abans de l'elaboració del morter.

No s'han de mesclar morters de composició diferent.

S'ha d'aplicar abans que passin 2 h des de la pastada.

### 3.- UNITAT I CRITERI D'AMIDAMENT

m3 de volum necessari elaborat a l'obra.

### 4.- NORMATIVA DE COMPLIMENT OBLIGATORI

Documento Básico de Seguridad estructural Fábrica DB-SE-F, parte II del CTE, aprobado por el Real Decreto 314/2006.

### 5.- CONDICIONS DE CONTROL DE RECEPCIÓ

#### OPERACIONS DE CONTROL:

Les tasques de control a realitzar són les següents:

- Inspecció visual de les condicions de subministrament i recepció del certificat de qualitat del fabricant, d'acord a les exigències del plec de condicions, incloent els resultats corresponents de resistència a compressió (UNE EN 1015-11).

En cas de no presentar aquests resultats, o que la DF tingui dubtes de la seva representativitat, es realitzaran aquests assaigs sobre el material rebut, a càrrec del contractista.

#### CRITERIS DE PRESA DE MOSTRES:

Els controls s'han de realitzar segons les instruccions de la DF.

#### INTERPRETACIÓ DE RESULTATS I ACTUACIONS EN CAS D'INCOMPLIMENT:

No es podran utilitzar a l'obra morters sense el corresponent certificat de garantia del fabricant, d'acord a les condicions exigides.

Els valors de consistència i resistència a compressió han de correspondre a les especificacions de projecte.

## P TIPOLOGIA P

### P2 DEMOLICIONS, ENDERROCS, MOVIMENTS DE TERRES I GESTIÓ DE RESIDUS

#### P21 ENDERROCS, DEMOLICIONS, ARRECADES, REPICATS I DESMUNTATGES

##### P211 DESMUNTATGES O ENDERROCS D'EDIFICACIONS

###### P2110- ENDERROC D'EDIFICACIÓ

###### 0.- ELEMENTS QUE CONTEMPLA EL PLEC

###### P2110-AKWK.

###### 1.- DEFINICIÓ I CONDICIONS DE LES PARTIDES D'OBRA EXECUTADES

Demolició d'edificacions amb estructura d'obra de fàbrica, de perfils d'acer o d'estructura de formigó armat, amb càrrega mecànica i manual de runa sobre camió.

L'execució de la unitat d'obra inclou les operacions següents:

- Preparació de la zona de treball
- Demolició per fases de l'edifici, amb els estintolaments provisionals que calguin
- Trossejament i apilada de la runa
- Càrrega de la runa sobre camió o contenidor

#### CONDICIONS GENERALS:

Els materials han de quedar suficientment trossejats i apilats per tal de facilitar-ne la càrrega, en funció dels mitjans de què es disposin i de les condicions de transport.

Els materials han de quedar apilats i emmagatzemats en funció de l'ús a que es destinin (transport a abocador, reutilització, eliminació en obra, etc.).

Un cop acabats els treballs, la base ha de quedar neta de restes de material.

### 2.- CONDICIONS DEL PROCÉS D'EXECUCIÓ

No s'ha de treballar amb pluja, neu o vent superior als 60 km/h.

S'ha de seguir l'ordre de treballs previst a la DT.

El contractista ha d'elaborar un programa de treball que ha de ser aprovat per la DF abans d'iniciar els treballs, on s'ha d'especificar, com a mínim:

- Mètode d'enderroc i fases
- Estabilitat de les construccions en cada fase, apuntalaments necessaris
- Estabilitat i protecció de les construccions i elements de l'entorn i els que s'han de conservar
- Manteniment i substitució provisional dels serveis afectats pels treballs
- Mitjans d'evacuació i especificació de les zones d'abocament dels productes d'enderroc
- Cronograma dels treballs
- Pautes de control i mesures de seguretat i salut

S'ha de demolir en general, en ordre invers al que es va seguir per a la seva construcció.

Els elements no estructurals (revestiments, divisions, tancaments, etc.), s'han de demolir abans que els elements resistents als que estiguin units, sense afectar la seva estabilitat.

Les parts que estiguin en contacte amb elements que no s'hagin de demolir, s'han d'enderrocar abans element a element, deixant aïllat el troç que ha de demolir la màquina.

Els plans inclinats que puguin lliscar damunt la màquina, han d'enderrocar-se abans.

No s'ha d'empènyer contra elements sense demolir, d'acer o de formigó armat.

S'ha d'empènyer en el quart superior de l'alçària dels elements verticals.

No s'admet l'enderroc per empenta en edificacions d'alçària superior a 3,5 m.

L'element per a enderrocar no ha d'estar sotmès a l'acció d'elements estructurals que li transmetin càrregues.

La part per a enderrocar no ha de tenir instal·lacions en servei (aigua, gas, electricitat, etc.).

S'han de protegir els elements de servei públic que puguin resultar afectats per les obres.

La zona afectada per les obres ha de quedar convenientment senyalitzada.

S'han de senyalar els elements que hagin de conservar-se intactes, segons s'indiqui en la Documentació Tècnica o, en el seu defecte, la DF.

L'execució dels treballs no han de produir desperfectes, molèsties o perjudicar les construccions, bens o persones de l'entorn.

S'ha d'evitar la formació de pols, pel que cal regar les parts que s'hagin de demolir i carregar.

En acabar la jornada no s'han de deixar trams d'obra amb perill d'inestabilitat.

Si es preveuen desplaçaments laterals de l'element, cal apuntalar-lo i protegir-lo per tal d'evitar-ne l'esfondrament.

No s'han de deixar elements en voladiu sense apuntalar.

En cas d'imprevistos (terrenys inundats, olors de gas, etc.) o quan l'enderrocament pugui afectar les construccions veïnes, s'han de suspendre les obres i avisar a la DF.

La runa s'ha d'abocar cap a l'interior del recinte, sense que es produeixin pressions perilloses sobre l'estructura per acumulació de material.

S'han d'eliminar els elements que puguin entorpir els treballs de retirada i càrrega de runa.

En cas de demolició o retirada de materials que continguin amiant i prèviament a l'inici de les feines, l'empresa encarregada d'executar-les haurà d'establir un pla de treball que ha de ser aprovat per l'autoritat de treball.

Quan tècnicament sigui possible, l'amiant o els materials que el continguin han de ser retirats abans de començar les operacions de demolició.

En els treballs amb risc d'amiant s'han de prendre les mesures de protecció individuals i col·lectives establertes al Real Decret 396/2006.

Per tal de garantir un nivell baix d'emissions de fibres d'amiant respirables, s'han d'utilitzar eines de tall lent i eines amb aspiradors de pols d'acord amb l'establert a l'UNE 88411.

Les zones de treball on existeixi risc d'exposició a l'amiant han d'estar clarament delimitades i senyalitzades.

Els residus que continguin amiant s'han de recollir i traslladar fora del lloc de treball, el més aviat possible, en recipients tancats que impedeixin l'emissió de fibres d'amiant a l'ambient.

Aquests recipients han d'anar senyalitzats amb etiquetes d'avertència de perill.

S'ha de complir la normativa vigent en matèria mediambiental, de seguretat i salut i d'emmagatzematge i transport de productes de construcció.

### 3.- UNITAT I CRITERI D'AMIDAMENT

m de llargària realment enderrocada, segons les especificacions de la DT.

m<sup>3</sup> de volum aparent, realment enderrocat, amidat com a diferència entre els perfils trets abans de començar l'enderroc i els trets al finalitzar l'enderroc, aprovats per la DF.

En aquest criteri d'amidament no es consideren inclosos els fonaments de l'edifici ni els elements soterrats, ni les soleres, ja que són elements que s'enderroquen durant l'execució de l'obra nova, ni cap tipus de gestió ni transport de residus, així com tampoc cap tipus d'enderroc d'elements especials o amb residus especials.

### 4.- NORMATIVA DE COMPLIMENT OBLIGATORI

\* Orden de 6 de febrero de 1976 por la que se aprueba el Pliego de Prescripciones Técnicas Generales para Obras de Carreteras y Puentes (PG-3).

\* Orden FOM/1382/2002 de 16 de mayo, por la que se actualizan determinados artículos del pliego de prescripciones técnicas generales para obras de carreteras y puentes relativos a la construcción de explanaciones, drenajes y cimentaciones (PG-3).

Real Decreto 396/2006, de 31 de marzo. por el que se establecen las disposiciones mínimas de seguridad y salud aplicables a los trabajos con riesgo de exposición al amianto.

\* Orden de 10 de febrero de 1975, por la que se aprueba la Norma Tecnológica de la Edificación. NTE-ADD/1975: Acondicionamiento del terreno. Desmontes. Demoliciones.

\* UNE 88411:1987 Productos de amiantocemento. Directrices para su corte y mecanizado en obra.

## P2 DEMOLICIONS, ENDERROCS, MOVIMENTS DE TERRES I GESTIÓ DE RESIDUS

### P21 ENDERROCS, DEMOLICIONS, ARRENCADES, REPICATS I DESMUNTATGES

#### P214 DESMUNTATGES O ENDERROCS D'ELEMENTS DE CONSTRUCCIÓ

##### P2143- ARRENCADA DE PAVIMENTS I SOLERES

###### 0.- ELEMENTS QUE CONTEMPLA EL PLEC

P2143-4RQT.

###### 1.- DEFINICIÓ I CONDICIONS DE LES PARTIDES D'OBRA EXECUTADES

Demolició d'elements de vialitat, arrencada de paviments o soleres o desmuntatge de paviments.

L'enderroc i l'arrencada, pressuposen que el material resultant no té cap utilitat i serà transportat a un abocador.

S'han considerat els elements següents:

- Vorada col·locada sobre terra o formigó
- Rigola de formigó o de panots col·locats sobre formigó
- Paviment de formigó, panots, llambordins o mescla bituminosa
- Paviment de rajola ceràmica, pedra natural, llambordins o còdols
- Material sintètic i capa d'anivellació
- Terratzo i capa de sorra
- Solera de formigó
- Esclaó
- Revestiment d'esclaó
- Recrescut de morter de ciment
- Sòcol de fusta, ceràmic o de pedra

En actuacions de reparació, s'han considerat els graus de dificultat següents:

- Grau de dificultat associat a la mobilitat en l'actuació:
  - Sense dificultat de mobilitat: actuacions en què hi ha una interferència pròpia de l'entorn on es desenvolupen.
  - Amb dificultat de mobilitat: actuacions en entorns amb dificultat de mobilitat i/o amb el material aplegat lluny de la zona de treball:
    - Actuacions amb dificultat d'accessibilitat, per la poca mobilitat de la maquinària, per l'elevada presència de guals particulars i passos de vianants, per la impossibilitat d'ubicar una plataforma de treball lateral, per la impossibilitat d'ocupació de la calçada per fer l'aplec de materials que impliqui fer l'actuació per fases per tal de mantenir el pas de vianants i/o per estar en una zona amb tràfic rodat important
    - Actuacions en les què els materials estan aplegats lluny de la zona de treball per manca d'espai en la proximitat d'on s'executen les tasques.
- Grau de dificultat associat a l'àmbit de l'actuació en funció de l'amplària de la vorera, calçada o plataforma única
- Grau de dificultat associat a la presència d'elements externs a l'actuació:
  - Sense afectació per serveis o elements de mobiliari urbà: actuacions sense serveis (canalitzacions d'aigua, semàfors, enllumenat, etc.) ni elements urbans de grans dimensions (marquesines, mòduls d'aparcament de bicicletes, etc.) que interfereixin (o que puguin interferir) en les tasques
  - Amb afectació per serveis o elements de mobiliari urbà: actuacions amb serveis (canalitzacions d'aigua, semàfors, enllumenat, etc.) o elements urbans de grans dimensions (marquesines, mòduls d'aparcament de bicicletes, etc) que interfereixen en les tasques.
- Grau de dificultat associat a l'abast de l'actuació

L'execució de la unitat d'obra inclou les operacions següents:

Enderrocs o arrencades:

- Preparació de la zona de treball
- Demolició de l'element amb els mitjans adients
- Trossejament i apilada de la runa
- Càrrega de runa sobre camió

CONDICIONS GENERALS:

Els materials han de quedar suficientment trossejats i apilats per tal de facilitar-ne la càrrega, en funció dels mitjans de què es disposin i de les condicions de transport.

Els materials han de quedar apilats i emmagatzemats en funció de l'ús a que es destinin (transport a abocador, reutilització, eliminació en obra, etc.).

Un cop acabats els treballs, la base ha de quedar neta de restes de material.

###### 2.- CONDICIONS DEL PROCÉS D'EXECUCIÓ

No s'ha de treballar amb pluja, neu o vent superior als 60 km/h.

S'ha de seguir l'ordre de treballs previst a la DT.

El contractista ha d'elaborar un programa de treball que ha de ser aprovat per la DF abans d'iniciar els treballs, on s'ha d'especificar, com a mínim:

- Mètode d'enderroc i fases
- Estabilitat de les construccions en cada fase, apuntalaments necessaris
- Estabilitat i protecció de les construccions i elements de l'entorn i els que s'han de conservar
- Manteniment i substitució provisional dels serveis afectats pels treballs
- Mitjans d'evacuació i especificació de les zones d'abocament dels productes d'enderroc
- Cronograma dels treballs
- Pautes de control i mesures de seguretat i salut

La part per a enderrocar no ha de tenir instal·lacions en servei (aigua, gas, electricitat, etc.).

El paviment no ha de tenir conductes d'instal·lació en servei a la part per arrencar, s'han de desmuntar els aparells d'instal·lació i de mobiliari existents, així com qualsevol element que pugui destorbar la feina.

S'han de protegir els elements de servei públic que puguin resultar afectats per les obres.

La zona afectada per les obres ha de quedar convenientment senyalitzada.

L'execució dels treballs no han de produir desperfectes, molèsties o perjudicar les construccions, bens o persones de l'entorn.

S'ha d'evitar la formació de pols, pel que cal regar les parts que s'hagin de demolir i carregar.

En cas d'imprevistos (terrenys inundats, olors de gas, etc.) o quan l'enderrocament pugui afectar les construccions veïnes, s'han de suspendre les obres i avisar a la DF.

L'operació de càrrega de runa s'ha de fer amb les precaucions necessàries, per tal d'aconseguir les condicions de seguretat suficients.

S'han d'eliminar els elements que puguin entorpir els treballs de retirada i càrrega de runa.

Els materials d'aplec i posterior reaprofitament s'han de situar en una zona ampla i arrecerada.

S'ha de complir la normativa vigent en matèria mediambiental, de seguretat i salut i d'emmagatzematge i transport de productes de construcció.

#### ARRENCADA DE PAVIMENTS SITUATS SOBRE SOSTRES:

El paviment s'aixecarà abans de procedir a l'enderroc de l'element resistent en el qual està col·locat, sense afectar la capa de compressió del sostre ni debilitar les voltes, bigues o biguetes.

No es dipositarà runa damunt de les bastides.

No s'acumularà runa en tanques, murs i suports pròpies que hagin de mantenir-se dempeus o d'edificacions i elements aliens a l'enderroc.

No s'acumularà runa amb un pes superior a 100 kg/m<sup>2</sup> damunt dels sostres, en cap cas.

#### 3.- UNITAT I CRITERI D'AMIDAMENT

**ENDERROC D'ESGLAÓ, ARRENCADA DE REVESTIMENT D'ESGLAÓ, DE SÒCOL, DE VORADA O RIGOLA:**

m de llargària realment enderrocada, segons les especificacions de la DT.

m de llargària realment enderrocada, segons les especificacions de la DT.

**ENDERROC D'ESCOCELL:**

Unitat realment enderrocada, segons les especificacions de la DT.

**ENDERROC DE SOLERA LLEUGERAMENT ARMADA, ARRENCADA I DESMUNTATGE DE PAVIMENT, ARRENCADA DE RECRESUT:**

m<sup>2</sup> de superfície amidada segons les especificacions de la DT.

**ENDERROC DE SOLERA DE FORMIGÓ EN MASSA:**

m<sup>3</sup> de volum amidat segons les especificacions de la DT.

#### 4.- NORMATIVA DE COMPLIMENT OBLIGATORI

\* Orden de 6 de febrero de 1976 por la que se aprueba el Pliego de Prescripciones Técnicas Generales para Obras de Carreteras y Puentes (PG-3).

\* Orden FOM/1382/2002 de 16 de mayo, por la que se actualizan determinados artículos del pliego de prescripciones técnicas generales para obras de carreteras y puentes relativos a la construcción de explanaciones, drenajes y cimentaciones (PG-3).

\* Orden de 10 de febrero de 1975, por la que se aprueba la Norma Tecnológica de la Edificación. NTE-ADD/1975: Acondicionamiento del terreno. Desmontes. Demoliciones.

### **P2 DEMOLICIONS, ENDERROCS, MOVIMENTS DE TERRES I GESTIÓ DE RESIDUS**

#### **P21 ENDERROCS, DEMOLICIONS, ARRENCADES, REPICATS I DESMUNTATGES**

#### **P214 DESMUNTATGES O ENDERROCS D'ELEMENTS DE CONSTRUCCIÓ**

##### **P214P- ENDERROC DE FONAMENT I CONTENCIÓ**

#### 0.- ELEMENTS QUE CONTEMPLA EL PLEC

P214P-115YY.

#### 1.- DEFINICIÓ I CONDICIONS DE LES PARTIDES D'OBRA EXECUTADES

Enderroc d'elements de fonamentació d'estructures i d'elements de contenció de terres amb càrrega manual o mecànica sobre camió o contenidor.

S'han considerat les eines de demolició següents:

- Mitjans manuals
- Martell picador
- Martell trencador sobre retroexcavadora

S'han considerat els materials següents:

- Maçoneria
- Obra ceràmica
- Formigó en massa
- Formigó armat

En actuacions de reparació, s'han considerat els graus de dificultat següents:

- Grau de dificultat associat a la mobilitat en l'actuació:
  - Sense dificultat de mobilitat: actuacions en què hi ha una interferència pròpia de l'entorn on es desenvolupen.
  - Amb dificultat de mobilitat: actuacions en entorns amb dificultat de mobilitat i/o amb el material aplegat lluny de la zona de treball:
    - Actuacions amb dificultat d'accessibilitat, per la poca mobilitat de la maquinària, per l'elevada presència de guals particulars i passos de vianants, per la impossibilitat d'ubicar una plataforma de treball lateral, per la impossibilitat d'ocupació de la calçada per fer l'aplec de materials que impliqui fer l'actuació per fases per tal de mantenir el pas de vianants i/o per estar en una zona amb tràfic rodat important
    - Actuacions en les què els materials estan aplegats lluny de la zona de treball per manca d'espai en la proximitat d'on s'executen les tasques.
- Grau de dificultat associat a l'àmbit de l'actuació en funció de l'amplària de la vorera, calçada o plataforma única
- Grau de dificultat associat a la presència d'elements externs a l'actuació:
  - Sense afectació per serveis o elements de mobiliari urbà: actuacions sense serveis (canalitzacions d'aigua, semàfors, enllumenat, etc.) ni elements urbans de grans dimensions (marquesines, mòduls d'aparcament de bicicletes, etc.) que interfereixin (o que puguin interferir) en les tasques
  - Amb afectació per serveis o elements de mobiliari urbà: actuacions amb

serveis (canalitzacions d'aigua, semàfors, enllumenat, etc.) o elements urbans de grans dimensions (marquesines, mòduls d'aparcament de bicicletes, etc) que interfereixen en les tasques.

- Grau de dificultat associat a l'abast de l'actuació

L'execució de la unitat d'obra inclou les operacions següents:

- Preparació de la zona de treball
- Enderroc de l'element amb els mitjans adients
- Tall d'armadures i elements metàl·lics
- Trossejament i apilada de la runa
- Càrrega de la runa sobre el camió

CONDICIONS GENERALS:

Els materials han de quedar suficientment trossejats i apilats per tal de facilitar-ne la càrrega, en funció dels mitjans de què es disposin i de les condicions de transport.

Els materials han de quedar apilats i emmagatzemats en funció de l'ús a que es destinin (transport a abocador, reutilització, eliminació en obra, etc.).

Un cop acabats els treballs, la base ha de quedar neta de restes de material.

## 2.- CONDICIONS DEL PROCÉS D'EXECUCIÓ

CONDICIONS GENERALS:

No s'ha de treballar amb pluja, neu o vent superior als 60 km/h.

S'ha de seguir l'ordre de treballs previst a la DT.

El contractista ha d'elaborar un programa de treball que ha de ser aprovat per la DF abans d'iniciar els treballs, on s'ha d'especificar, com a mínim:

- Mètode d'enderroc i fases
- Estabilitat de les construccions en cada fase, apuntaments necessaris
- Estabilitat i protecció de les construccions i elements de l'entorn i els que s'han de conservar
- Manteniment i substitució provisional dels serveis afectats pels treballs
- Mitjans d'evacuació i especificació de les zones d'abocament dels productes d'enderroc
- Cronograma dels treballs
- Pautes de control i mesures de seguretat i salut

S'ha de demolir en general, en ordre invers al que es va seguir per a la seva construcció.

S'ha de demolir de dalt a baix, per tongades horitzontals, de manera que la demolició es faci pràcticament al mateix nivell.

La part per a enderrocar no ha de tenir instal·lacions en servei (aigua, gas, electricitat, etc.).

S'han de protegir els elements de servei públic que puguin resultar afectats per les obres.

La zona afectada per les obres ha de quedar convenientment senyalitzada.

L'execució dels treballs no han de produir desperfectes, molèsties o perjudicar les construccions, bens o persones de l'entorn.

S'ha d'evitar la formació de pols, pel que cal regar les parts que s'hagin de demolir i carregar.

Durant els treballs es permet que l'operari treballi sobre l'element si aquest és estable i l'alçària és  $\leq 2$  m.

En acabar la jornada no s'han de deixar trams d'obra amb perill d'inestabilitat.

En cas d'imprevistos (terrenys inundats, olors de gas, etc.) o quan l'enderrocament pugui afectar les construccions veïnes, s'han de suspendre les obres i avisar a la DF.

L'operació de càrrega de runa s'ha de fer amb les precaucions necessàries, per tal d'aconseguir les condicions de seguretat suficients.

S'han d'eliminar els elements que puguin entorpir els treballs de retirada i càrrega de runa.

S'ha de complir la normativa vigent en matèria mediambiental, de seguretat i salut i d'emmagatzematge i transport de productes de construcció.

FONAMENTS:

L'element per a enderrocar no ha d'estar sotmès a l'acció d'elements estructurals que li transmetin càrregues.

MURS DE CONTENCIÓ:

El mur per enderrocar no ha d'estar sotmès a l'acció de càrregues o d'empentes de terres.

Quan l'alçària lliure en una o en ambdues cares és  $\geq 6$  m s'han de col·locar bastides amb una barana i un sòcol.

Si es preveuen desplaçaments laterals de l'element, cal apuntalar-lo i protegir-lo per tal d'evitar-ne l'esfondrament.

La runa s'ha d'abocar cap a l'interior del recinte, sense que es produeixin pressions perilloses sobre l'estructura per acumulació de material.

## 3.- UNITAT I CRITERI D'AMIDAMENT

m de llargària realment enderrocada, segons les especificacions de la DT.

m<sup>3</sup> de volum realment enderrocada, amidat com a diferència entre els perfils aixecats abans de començar l'enderroc i els aixecats al finalitzar l'enderroc, aprovats per la DF.

## 4.- NORMATIVA DE COMPLIMENT OBLIGATORI

\* Orden de 6 de febrero de 1976 por la que se aprueba el Pliego de Prescripciones Técnicas Generales para Obras de Carreteras y Puentes (PG-3).

\* Orden FOM/1382/2002 de 16 de mayo, por la que se actualizan determinados artículos del pliego de prescripciones técnicas generales para obras de carreteras y puentes relativos a la construcción de explanaciones, drenajes y cimentaciones (PG-3).

\* Orden de 10 de febrero de 1975, por la que se aprueba la Norma Tecnológica de la Edificación. NTE-ADD/1975: Acondicionamiento del terreno. Desmontes. Demoliciones.

## P2 DEMOLICIONS, ENDERROCS, MOVIMENTS DE TERRES I GESTIÓ DE RESIDUS

### P21 ENDERROCS, DEMOLICIONS, ARRENCADES, REPICATS I DESMUNTATGES

#### P214 DESMUNTATGES O ENDERROCS D'ELEMENTS DE CONSTRUCCIÓ

##### P214W- TALL AMB DISC EN PAVIMENT PER MARCAR LÍMIT DEMOLICIÓ

0.- ELEMENTS QUE CONTEMPLA EL PLEC

P214W-FEMM,P214W-HXLT.

#### 1.- DEFINICIÓ I CONDICIONS DE LES PARTIDES D'OBRA EXECUTADES

Tall fet amb maquina tallajunts en un paviment que s'ha de demolir, per tal de delimitar la zona afectada, i que en fer la demolició els límits del paviment que resti siguin rectes i uniformes.

Ha d'estar feta al lloc indicat a la DT, amb les modificacions introduïdes al replanteig previ, aprovades per la DF.

Toleràncies d'execució:

- Replanteig:  $\pm 10$  mm

#### 2.- CONDICIONS DEL PROCÉS D'EXECUCIÓ

No s'ha de treballar amb pluja, neu o vent superior als 60 km/h.

S'ha de seguir l'ordre de treballs previst a la DT.

El contractista ha d'elaborar un programa de treball que ha de ser aprovat per la DF abans d'iniciar els treballs, on s'ha d'especificar, com a mínim:

- Mètode d'enderroc i fases

- Estabilitat de les construccions en cada fase, apuntalaments necessaris
- Estabilitat i protecció de les construccions i elements de l'entorn i els que s'han de conservar
- Manteniment i substitució provisional dels serveis afectats pels treballs
- Mitjans d'evacuació i especificació de les zones d'abocament dels productes d'enderroc
- Cronograma dels treballs
- Pautes de control i mesures de seguretat i salut

### 3.- UNITAT I CRITERI D'AMIDAMENT

m de llargària realment enderrocada, segons les especificacions de la DT.

#### TALL DE PAVIMENT:

m de llargària executada realment, amidada segons les especificacions del projecte, comprovada i acceptada expressament per la DF.

### 4.- NORMATIVA DE COMPLIMENT OBLIGATORI

\* Orden de 6 de febrero de 1976 por la que se aprueba el Pliego de Prescripciones Técnicas Generales para Obras de Carreteras y Puentes (PG-3).

\* Orden FOM/1382/2002 de 16 de mayo, por la que se actualizan determinados artículos del pliego de prescripciones técnicas generales para obras de carreteras y puentes relativos a la construcción de explanaciones, drenajes y cimentaciones (PG-3).

## **P2 DEMOLICIONS, ENDERROCS, MOVIMENTS DE TERRES I GESTIÓ DE RESIDUS**

### **P22 MOVIMENTS DE TERRES**

#### **P221 EXCAVACIONS**

##### **P2214- EXCAVACIÓ PER A CAIXA DE PAVIMENT**

#### 0.- ELEMENTS QUE CONTEMPLA EL PLEC

P2214-AYNM.

#### 1.- DEFINICIÓ I CONDICIONS DE LES PARTIDES D'OBRA EXECUTADES

Excavacions amb finalitats diverses, que tenen com a resultat el rebaix del terreny.

S'han considerat els tipus següents:

- Excavació per a caixa de paviment

En actuacions de reparació, s'han considerat els graus de dificultat següents:

- Grau de dificultat associat a la mobilitat en l'actuació:
  - Sense dificultat de mobilitat: actuacions en què hi ha una interferència pròpia de l'entorn on es desenvolupen.
  - Amb dificultat de mobilitat: actuacions en entorns amb dificultat de mobilitat i/o amb el material aplegat lluny de la zona de treball:
    - Actuacions amb dificultat d'accessibilitat, per la poca mobilitat de la maquinària, per l'elevada presència de guals particulars i passos de vianants, per la impossibilitat d'ubicar una plataforma de treball lateral, per la impossibilitat d'ocupació de la calçada per fer l'aplec de materials que impliqui fer l'actuació per fases per tal de mantenir el pas de vianants i/o per estar en una zona amb tràfic rodat important
    - Actuacions en les què els materials estan aplegats lluny de la zona de treball per manca d'espai en la proximitat d'on s'executen les tasques.
- Grau de dificultat associat a l'àmbit de l'actuació en funció de l'amplària de la vorera, calçada o plataforma única
- Grau de dificultat associat a la presència d'elements externs a l'actuació:
  - Sense afectació per serveis o elements de mobiliari urbà: actuacions sense serveis (canalitzacions d'aigua, semàfors, enllumenat, etc.) ni elements urbans de grans dimensions (marquesines, mòduls d'aparcament de bicicletes, etc.) que interfereixin (o que puguin interferir) en les tasques
  - Amb afectació per serveis o elements de mobiliari urbà: actuacions amb

serveis (canalitzacions d'aigua, semàfors, enllumenat, etc.) o elements urbans de grans dimensions (marquesines, mòduls d'aparcament de bicicletes, etc) que interfereixen en les tasques.

- Grau de dificultat associat a l'abast de l'actuació

Excavació per esplanació, rebaix, buidat de soterrani o caixa de paviment:

- Preparació de la zona de treball

- Situació dels punts topogràfics

- Excavació de les terres

- Càrrega de les terres sobre camió o contenidor, en el seu cas

Es considera terreny fluix, el capaç de ser foradat amb pala, que té un assaig SPT < 20.

Es considera terreny compacte, el capaç de ser foradat amb pic (no amb pala), que té un assaig SPT entre 20 i 50.

Es considera terreny de trànsit, el capaç de ser foradat amb màquina o escarificadora (no amb pic), que té un assaig SPT > 50 sense rebot.

Es considera terreny no classificat, des del capaç de ser foradat amb pala, que té un assaig SPT < 20, fins al capaç de ser foradat amb màquina o escarificadora (no amb pic), que té un assaig SPT > 50 sense rebot.

Es considera roca de resistència baixa, la que amb dificultat es deixa ratllar amb navalla, que té un assaig de resistència a la compressió simple entre 5 i 25 MPa.

Es considera roca de resistència mitja, la que es pot trencar amb un cop de martell i que no es deixa ratllar amb navalla, que té un assaig de resistència a la compressió simple entre 25 i 50 MPa.

Es considera roca de resistència alta, la que necessita més d'un cop de martell per trencar-se, que té un assaig de resistència a la compressió simple entre 50 i 100 MPa.

Es considera que la càrrega de terres sobre camió és directa quan l'existència de rampa o d'altres condicionants de l'obra permeten que els mitjans d'excavació realitzin l'excavació i la càrrega de terres.

Es considera que la càrrega de terres sobre camió és indirecta quan la inexistència de rampa o d'altres condicionants de l'obra no permeten que els mitjans d'excavació realitzin la càrrega de terres i és necessària la utilització d'una altra màquina per a aquesta funció.

#### EXCAVACIÓ PER A ESPLANACIÓ, REBAIX DEL TERRENY O BUIDAT DE SOTERRANI:

L'excavació per a caixes de paviments s'aplica en superfícies petites o mitjanes i amb una profunditat exactament definida, amb lleugeres dificultats de maniobra de màquines o camions.

El fons de l'excavació s'ha de deixar pla, anivellat o amb la inclinació prevista.

S'han de deixar els talussos perimetrals que fixi la DF.

L'aportació de terres per a correccions del nivell ha de ser mínima, de la mateixa terra existent i amb la mateixa compacitat.

La qualitat del terreny al fons de l'excavació requereix l'aprovació explícita de la DF.

Les terres que determini la DF s'han de conservar en una zona a part. La resta s'ha de transportar a un abocador autoritzat.

Toleràncies d'execució:

- Replanteig:  $\pm 100$  mm
- Nivells: + 10 mm, - 50 mm
- Planor:  $\pm 40$  mm/m
- Angle del talús:  $\pm 2^\circ$

#### 2.- CONDICIONS DEL PROCÉS D'EXECUCIÓ

No s'ha de treballar quan plou, neva o fa vent superior als 60 km/h.

En cas d'imprevistos (terrenys inundats, olors de gas, restes de construccions, etc.) s'han de suspendre els treballs i avisar la DF.

Si cal fer rampes per accedir a la zona de treball, han de tenir les característiques següents:

- Amplària:  $\geq 4,5$  m
- Pendent: - Trams rectes:  $\leq 12\%$  - Corbes:  $\leq 8\%$  - Trams abans de sortir a la via de llargària  $\geq 6$  m:  $\leq 6\%$
- El talús ha de ser fixat per la DF.

Les terres s'han d'extreure de dalt a baix, sense soscavar-les.

No s'han d'acumular terres o materials a la vora de l'excavació.

S'han d'extreure les terres o els materials amb perill de desprendiment.

S'ha d'impedir l'entrada d'aigües superficials. Cal preveure un sistema de desguàs a fi d'evitar l'acumulació d'aigua dins de l'excavació.

### 3.- UNITAT I CRITERI D'AMIDAMENT

m<sup>3</sup> de volum excavat segons les especificacions de la DT, amidat com a diferència entre els perfils transversals del terreny aixecats abans de començar les obres i els perfils teòrics assenyalats als plànols, amb les modificacions aprovades per la DF.

No s'ha d'abonar l'excés d'excavació que s'hagi produït sense l'autorització de la DF, ni la càrrega i el transport del material ni els treballs que calguin per a reomplir-lo.

Inclou la càrrega, allisada de talussos, esgotaments per pluja o inundació i quantes operacions faci falta per a una correcta execució de les obres.

També estan inclosos en el preu el manteniment dels camins de comunicació entre el desmunt i les zones on han d'anar les terres, la seva creació, i la seva eliminació, si s'escau.

Tan sols s'han d'abonar els esllavissaments no provocats, sempre que s'hagin observat totes les prescripcions relatives a excavacions, entibacions i voladures.

### 4.- NORMATIVA DE COMPLIMENT OBLIGATORI

Documento Básico de Seguridad estructural de cimientos DB-SE-C, parte II del CTE, aprobado por el Real Decreto 314/2006.

## P2 DEMOLICIONS, ENDERROCS, MOVIMENTS DE TERRES I GESTIÓ DE RESIDUS

### P22 MOVIMENTS DE TERRES

#### P225 REBLERT, ESTESA I PICONATGE DE TERRES

#### P2257- TERRAPLENADA I PICONATGE PER A CAIXA DE PAVIMENT O TERRAPLÈ

##### 0.- ELEMENTS QUE CONTEMPLA EL PLEC

P2257-54B8.

##### 1.- DEFINICIÓ I CONDICIONS DE LES PARTIDES D'OBRA EXECUTADES

Estesa i compactació de terres per tongades de diferents materials, en zones de dimensions que permeten la utilització de maquinària, amb la finalitat d'aconseguir una plataforma de terres superposades.

S'han considerat els tipus següents:

- Caixa de paviment amb una compactació del 90% al 95% PM
- Fonament de terraplè amb una compactació del 95% al 100% PN
- Nucli de terraplè amb una compactació del 95% al 100% PN
- Coronació de terraplè amb una compactació del 95% al 100% PN o del 90% al 95% PM

L'execució de la unitat d'obra inclou les operacions següents:

- Preparació de la zona de treball
- Situació dels punts topogràfics
- Execució de l'estesa
- Humectació o dessecació de les terres, en cas necessari
- Compactació de les terres

##### CONDICIONS GENERALS:

Les terres han de complir les especificacions fixades al seu plec de condicions.

Els materials han de complir les condicions bàsiques següents:

- Posada en obra en condicions acceptables
- Estabilitat satisfactòria
- Deformacions tolerables a curt i llarg termini, per les condicions de servei previstes

El tipus de sòl utilitzat en la zona de coronament del terraplè ha de ser adequat o seleccionat, en el fonament i nucli es pot utilitzar a més el tolerable.

No es poden utilitzar sòls expansius o colapsables tal i com es defineixen en l'article 330.4.4 del PG 3/75

Modificat per ORDEN FOM 1382/2002, en la zona exterior del terraplè (coronament i zones laterals).

En la zona del nucli, l'ús de sòls expansius, colapsables, amb guix, amb sals solubles, amb matèria orgànica o amb qualsevol altre tipus de material marginal, han de complir l'especificat en l'article 330.4.4. del PG 3/75 modificat per ORDEN FOM 1382/2002.

A més dels sòls naturals, es podran utilitzar terres naturals provinents d'excavació o d'aportació, i a més, també es podran fer servir els productes provinents de processos industrials o manipulats, sempre que compleixin les prescripcions del PG3.

Els sòls colapsables són aquells que pateixen un assentament superior al 1% de l'altura inicial de la mostra al realitzar l'assaig segons NLT 254 i pressió d'assaig de 0,2 MPa. Aquests es podran utilitzar en fonaments sempre que es realitzi un estudi especial que defineixi les disposicions i cures a adoptar per al seu ús, depenent de la funcionalitat del terraplè, el grau de colapsabilitat del sòl, i les condicions climàtiques i de nivells freàtics.

S'hauran de compactar per la part humida, amb relació a la humitat òptima de l'assaig Próctor de referència compresa entre el 1 i el 3%.

L'ús de sòls amb altres sals solubles en aigua dependrà del seu contingut. Així, per a qualsevol zona del terraplè, es podran utilitzar les que tinguin un contingut inferior al 0,2%. Si hi hagués un contingut superior al 1%, s'hauria de realitzar un estudi especial aprovat pel Director d'obra per a autoritzar el seu ús.

Quan el terraplè pugui estar subjecte a inundacions només es podran utilitzar terres adequades o seleccionades.

No s'han d'utilitzar sols inadequats en cap zona del terraplè.

El material de cada tongada ha de tenir les mateixes característiques.

Els talussos perimetrals han de ser els fixats per la DF.

El gruix de cada tongada ha de ser uniforme.

El gruix de cada tongada ha de ser l'adequat per tal d'obtenir el grau de compactació exigida amb els mitjans que es disposen.

L'acord amb zones de desmunt en sentit longitudinal i transversal, ha de ser suau, amb pendents inferiors a 1:2.

Gruix de cada tongada :  $\geq 3/2$  mida màxima material

Pendent transversal de cada tongada: 4%

##### TERRAPLÈ:

Mòdul de deformació vertical (assaig de càrrega sobre placa NLT 357):

- Fonament, nucli i zones exteriors: - Sòls seleccionats :  $\geq 50$  MPa - Resta de sòls :  $\geq 30$  MPa

- Coronament: - Sòls seleccionats :  $\geq 100$  MPa - Resta de sòls :  $\geq 60$  MPa

Grau de compactació:  $\geq 95\%$  PM

Compactació de la coronació/esplanada:  $\geq 100\%$  PM

Petjada admissible (nucli):  $\leq 5$  mm

Toleràncies d'execució:

- Variació en l'angle del talús:  $\pm 2^\circ$

- Espessor de cada tongada:  $\pm 50$  mm

- Nivells: - Zones de vials:  $\pm 30$  mm - Resta de zones:  $\pm 50$  mm

- Grau d'humitat després de la compactació (desviació respecte al nivell òptim de l'assaig Pròctor): - Sòls seleccionats, adequats o tolerables: - 2%, + 1% - Sòls expansius o colapsables: - 1%, + 3%

CAIXA DE PAVIMENT:

Toleràncies d'execució:

- Replanteig:  $\pm 100$  mm

- Planor:  $\pm 20$  mm/m

SÒLS EN FONAMENTS DE TERRAPLÈ:

Es defineix com a fonament de terraplè la part que està per sota de la superfície original del terreny i que ha estat buidada en l'esbrossada o al fer una excavació addicional degut a la presència de material inadequat.

L'espessor mínim serà d'1 m.

El terra de la base del terraplè ha de quedar pla i anivellat.

En els fonaments, s'utilitzaran sòls tolerables, adequats o seleccionats, sempre que les condicions de drenatge o estanquitat ho permetin, que les característiques del terreny siguin les adequades, i que l'índex CBR, corresponent a les condicions de compactació de posada en obra, sigui  $\text{CBR} \geq 3$  (UNE 103502).

La utilització de sòls amb guix ha d'estar autoritzada pel Director d'obra, i a més, el contingut d'aquesta substància haurà de ser  $< 0,2\%$  per a qualsevol zona de terraplè.

En terraplens de més de 5 metres d'altura, es podran utilitzar sòls que continguin fins a un 2% de matèria orgànica; per a un contingut superior, s'haurà de realitzar un estudi especial aprovat pel Director d'obra.

Gruix:  $\geq 1$  m

SÒLS EN NUCLI DE TERRAPLÈ:

Es defineix com a nucli de terraplè a la zona compresa entre el fonament i la coronació.

En el nucli, s'utilitzaran sòls tolerables, adequats o seleccionats, sempre que l'índex CBR, corresponent a les condicions de compactació de posada en obra, sigui  $\text{CBR} \geq 3$  (UNE 103502).

La utilització de sòls marginals o amb un índex  $\text{CBR} < 3$ , pot venir condicionada per problemes de resistència, deformabilitat i posada en obra; per tant, el seu ús no és aconsellable, a no ser que es justifiqui el seu ús mitjançant un estudi especial.

L'ús d'altres tipus de sòls, es farà segons l'article 330.4.4 del PG-3.

Els sòls expansius són aquells que tenen un inflament lliure superior al 3% al realitzar l'assaig segons UNE 103601. Aquests es podran utilitzar en el nucli sempre que es realitzi un estudi especial que defineixi les disposicions i cures a adoptar durant la construcció, depenent de la funcionalitat del terraplè, les característiques de permeabilitat de la coronació i espigons, el inflament lliure, i les condicions climàtiques.

S'hauran de compactar lleugerament per la part humida, amb relació a la humitat òptima de l'assaig Pròctor de referència compresa entre el 1 i el 3%.

La utilització de sòls amb guix en nucli de terraplè ha d'estar autoritzada pel Director d'obra, i a més, el contingut en aquesta substància haurà d'estar entre:

- 0,2-2%: Si la necessitat d'adoptar mesures per a l'execució

- 2-5%: Utilitzant cures i materials amb característiques especials en coronació i espigons

- 5-20%: Quan el nucli formi una massa compacta i impermeable, i es disposi de mesures de drenatge i impermeabilització

Si es superés el 20%, no s'utilitzarien en cap zona del replè.

En terraplens de menys de 5 metres d'altura, es podran utilitzar sòls que continguin fins a un 5% de matèria orgànica per a la zona del nucli.

SÒLS EN CORONACIÓ DE TERRAPLÈ:

Es defineix com a coronació la franja superior de terres del terraplè, amb una fondària de més de 50 cm, i amb un gruix de 2 tongades com a mínim.

En la coronació, s'utilitzaran sòls adequats o seleccionats, sempre que la seva capacitat de suport sigui l'adient per a l'esplanada prevista, i que l'índex CBR, corresponent a les condicions de compactació de posada en obra, sigui  $\text{CBR} \geq 5$  (UNE 103502).

No s'han d'utilitzar sòls expansius o col·lapsables, però sí que es podran fer servir materials naturals o tractats, sempre que compleixin les condicions de capacitat de suport exigides.

Si existís sota la coronació material expansiu, col·lapsable, o amb un contingut de més del 2% en sulfats solubles, la coronació hauria d'evitar la filtració d'aigua cap a la resta de terraplè.

La utilització de sòls amb guix ha d'estar autoritzada pel Director d'obra, i a més, el contingut d'aquesta substància haurà de ser  $< 0,2\%$  per a qualsevol zona de terraplè.

En la coronació del terraplè es podran utilitzar sòls que continguin fins a un 1% de matèria orgànica.

2.- CONDICIONS DEL PROCÉS D'EXECUCIÓ

S'han d'aturar els treballs quan la temperatura ambient sigui inferior a  $2^\circ\text{C}$ .

El contractista ha d'elaborar un programa de treball que ha de ser aprovat per la DF abans d'iniciar els treballs, on s'ha d'especificar, com a mínim:

- Maquinària prevista

- Sistemes de transport

- Equip d'estesa i compactació

- Procediment de compactació

S'han de protegir els elements de servei públic que puguin resultar afectats per les obres.

S'han d'eliminar els elements que puguin entorpir els treballs d'execució de la partida.

Hi ha d'haver punts fixos de referència exteriors a la zona de treball, als quals s'hi han de referir totes les lectures topogràfiques.

Escarificar i compactar la superfície que ha de rebre el terraplè; la profunditat de l'escarificació la definirà el Projecte, però la DF també la podrà definir en funció de la naturalesa del terreny.

Aquests treballs no es realitzaran fins al moment previst i sobretot en les condicions òptimes per estar el menor temps possible exposats als efectes climatològics quan no s'utilitzin proteccions.

En reblerts que s'executen en zones poc resistents, cal col·locar les capes inicials amb el gruix mínim necessari per tal de suportar les càrregues degudes a l'acció dels equips de moviment i compactació de terres.

El material s'ha d'estendre per tongades successives, sensiblement paral·leles a la rasant final.

Es podran utilitzar capes de materials granulars gruixuts o làmines geotèxtils per facilitar la posada en obra de les tongades, sempre i quan ho indiqui el Projecte.

Els equips de transport i d'estesa han d'operar per capes horitzontals, en tot l'ample de l'esplanada.

No s'ha d'estendre cap tongada fins que la inferior compleixi les condicions exigides.

L'aportació de terres per a correcció de nivells, s'ha de tractar com a coronació de terraplenat i la densitat a assolir no ha de ser inferior a la del terreny circumdant.

S'han de mantenir els pendents i dispositius de desguàs necessaris per tal d'evitar entollaments, sense perill d'erosió.

L'ampliació o recrescuda de terraplens existents s'ha de fer de forma escalonada o amb d'altres sistemes que garanteixin la unió amb el nou terraplè.

En reblerts situats a mitja vessant, el pendent s'ha d'esglaonar per tal de garantir l'estabilitat.

Els esglaons han de tenir les dimensions i el pendent adequats per tal de permetre el treball de la maquinària.

El grau d'humitat ha de ser l'adequat per tal d'obtenir la densitat i el grau de saturació exigits en la DT, considerant el tipus de material, el seu grau d'humitat inicial i les condicions ambientals de l'obra.

Si es necessària la humectació, un cop estesa la tongada, s'ha d'humitejar fins arribar al contingut òptim d'humitat, de manera uniforme ja sigui a la zona de procedència, a l'apilament, o a les tongades, sense que es formin embassaments, i fins a obtenir un mínim del 95% de la humitat òptima de l'assaig PM.

Si el grau d'humitat de la tongada és superior a l'exigit, s'ha de dessecar mitjançant l'addició i mescla de materials secs o d'altres procediments adients.

Després de la pluja no s'ha d'estendre una nova tongada, fins que l'última estigui seca, o s'ha d'escarificar afegint la tongada següent més seca, de forma que l'humitat resultant sigui l'adient.

Quan s'utilitzi corró vibratori per a compactar, ha de donar-se al final unes passades sense aplicar-hi vibració.

La compactació i el nombre de passades de corró han de ser les definides per la DF en funció dels resultats dels assaigs realitzats a l'obra.

S'ha d'evitar el pas de vehicles per sobre de les capes en execució, fins que la compactació s'hagi completat.

Cal adoptar mesures de protecció de l'entorn davant la possible acció erosiva o sedimentària de l'aigua reconduïda fora del terraplè.

S'ha de complir la normativa vigent en matèria mediambiental, de seguretat i salut i d'emmagatzematge i transport de productes de construcció.

Els treballs s'han de fer de manera que molestin el mínim als possibles afectats.

En cas d'imprevistos, s'han de suspendre les obres i avisar a la DF.

#### SÒLS EN FONAMENTS DE TERRAPLÈ:

Si es detecten zones inestables de petita superfície (bosses d'aigua, argiles expandides, turbes, etc.), s'han de sanejar d'acord amb les instruccions de la DF.

S'ha de localitzar les àrees inestables amb ajuda d'un supercompactador de 50 t, segons el definit en l'article 304 del PG 3/75 modificat per ORDEN FOM/1382/2002.

Els pous i forats que apareguin s'han de reblir i estabilitzar fins que la superfície sigui uniforme.

En casos de fonamentació irregular, com ara terraplens a mitja costa o sobre altres existents, es seguiran les indicacions de la DF per tal de garantir la correcta estabilitat.

El material a utilitzar en el terraplè s'ha d'emmagatzemar i d'utilitzar de forma que s'eviti la seva disgregació i contaminació. En cas de trobar zones segregades o contaminades per pols, per contacte amb la superfície de base o per inclusió de materials estranys, cal procedir a la seva eliminació.

#### 3.- UNITAT I CRITERI D'AMIDAMENT

m3 de volum amidat segons les especificacions de la DT.

#### 4.- NORMATIVA DE COMPLIMENT OBLIGATORI

\* Orden de 6 de febrero de 1976 por la que se aprueba el Pliego de Prescripciones Técnicas Generales para Obras de Carreteras y Puentes (PG-3).

\* Orden FOM/1382/2002 de 16 de mayo, por la que se actualizan determinados artículos del pliego de prescripciones técnicas generales para obras de carreteras y puentes relativos a la construcción de explanaciones, drenajes y cimentaciones (PG-3).

#### 5.- CONDICIONS DE CONTROL D'EXECUCIÓ I DE L'OBRA ACABADA

##### CONTROL D'EXECUCIÓ. OPERACIONS DE CONTROL:

El control d'execució inclou les operacions següents:

- Preparació de la base sobre la que s'assentarà el terraplè.

- Control de l'estesa: comprovació visual del gruix i amplada de les tongades d'execució i control de la temperatura ambient.

- Humectació o dessecació d'una tongada.

- Control de compactació d'una tongada.

##### CONTROL D'EXECUCIÓ. CRITERIS DE PRESA DE MOSTRES:

S'ha de considerar com terraplè estructural el comprès fins el punt exterior del voral i no la berma amb els talussos definits als plànols. A efectes d'obtenir el grau de compactació exigida, els assaigs de control s'han de realitzar en la zona del terraplè estructural.

S'han de seguir els criteris que en cada cas, indiqui la DF. Els punts de control de densitat i humitat han d'estar uniformement repartits en sentit longitudinal i aleatòriament distribuïts en la secció transversal de la tongada.

##### CONTROL D'EXECUCIÓ. INTERPRETACIÓ DE RESULTATS I ACTUACIONS EN CAS D'INCOMPLIMENT:

No es podrà iniciar l'execució del terraplè sense corregir els defectes observats a la base d'assentament.

Donada la rapidesa de la cadena operativa "extracció-compactació", la inspecció visual té una importància fonamental en el control dels terraplens, tant a nivell de materials com per a l'estesa.

El contingut d'humitat de les capes compactades no serà causa de rebuig, excepte en el cas d'utilitzar, per causes justificades, sòls amb característiques expansives amb un inflament lliure  $\leq 5\%$ .

El valor del mòdul d'elasticitat (segon cicle) obtingut a la placa de càrrega ha de complir les limitacions establertes al plec de condicions.

Les densitats seques obtingudes en la capa compactada hauran de ser iguals o superiors a les especificades en el plec de condicions, en cada un dels punts de la mostra. Com a mínim, el 70% de punts haurà d'estar dins dels valors d'acceptació, i el 30% restant no podrà tenir una densitat inferior de més de 30 kg/cm<sup>3</sup> respecte les establertes en el Projecte o per la DF.

En cas d'incompliment, el contractista ha de corregir la capa executada, per recompactació o substitució del material. En general, s'ha de treballar sobre tota la tongada afectada (lot), a menys que el defecte de compactació estigui clarament localitzat. Els assaigs de comprovació de la compactació s'han d'intensificar el doble sobre les capes corregides.

Qualsevol altre cas d'execució incorrecta serà responsabilitat del Contractista, i la seva obligació serà reparar sense cost els errors que s'hagin produït.

#### **P2 DEMOLICIONS, ENDERROCS, MOVIMENTS DE TERRES I GESTIÓ DE RESIDUS**

##### **P22 MOVIMENTS DE TERRES**

##### **P225 REBLERT, ESTESA I PICONATGE DE TERRES**

##### **P2258- TERRAPLENAT I PICONATGE DE TERRAPLENS, RASES I POUS**

##### **0.- ELEMENTS QUE CONTEMPLA EL PLEC**

##### **P2258-W6B5.**

##### **1.- DEFINICIÓ I CONDICIONS DE LES PARTIDES D'OBRA EXECUTADES**

Operacions d'estesa de terres o granulats, i compactació si es el cas, per al reblert de rases, forats d'excavacions o esplanades que han d'augmentar la seva cota d'acabat, i operacions de correcció de la superfície del fons d'una excavació, prèviament al seu reblert.

S'han considerat els tipus següents:

- Terraplenat i piconatge amb terres adequades d'esplanades
- Terraplenat i piconatge en rases i pous, amb terres adequades

En actuacions de reparació, s'han considerat els graus de dificultat següents:

- Grau de dificultat associat a la mobilitat en l'actuació:
  - Sense dificultat de mobilitat: actuacions en què hi ha una interferència pròpia de l'entorn on es desenvolupen.
  - Amb dificultat de mobilitat: actuacions en entorns amb dificultat de mobilitat i/o amb el material aplegat lluny de la zona de treball:
    - Actuacions amb dificultat d'accessibilitat, per la poca mobilitat de la maquinària, per l'elevada presència de guals particulars i passos de vianants, per la impossibilitat d'ubicar una plataforma de treball lateral, per la impossibilitat d'ocupació de la calçada per fer l'aplec de materials que impliqui fer l'actuació per fases per tal de mantenir el pas de vianants i/o per estar en una zona amb tràfic rodat important
    - Actuacions en les què els materials estan aplegats lluny de la zona de treball per manca d'espai en la proximitat d'on s'executen les tasques.
- Grau de dificultat associat a l'àmbit de l'actuació en funció de l'amplària de la vorera, calçada o plataforma única

- Grau de dificultat associat a la presència d'elements externs a l'actuació:
  - Sense afectació per serveis o elements de mobiliari urbà: actuacions sense serveis (canalitzacions d'aigua, semàfors, enllumenat, etc.) ni elements urbans de grans dimensions (marquesines, mòduls d'aparcament de bicicletes, etc.) que interfereixin (o que puguin interferir) en les tasques
  - Amb afectació per serveis o elements de mobiliari urbà: actuacions amb serveis (canalitzacions d'aigua, semàfors, enllumenat, etc.) o elements urbans de grans dimensions (marquesines, mòduls d'aparcament de bicicletes, etc) que interfereixen en les tasques.

- Grau de dificultat associat a l'abast de l'actuació

L'execució de la unitat d'obra inclou les operacions següents:

Terraplenat i piconatge de terres o reblert de rases:

- Preparació de la zona de treball
- Situació dels punts topogràfics
- Aportació del material si es tracta de graves, tot-u o granulats reciclats
- Reblert de les rases per tongades del gruix indicat
- Compactació de les terres o sorres

TERRAPLENAT I PICONATGE O REBLERT DE RASES:

Conjunt d'operacions d'estesa i compactació de terres adequades o sorres, per a aconseguir una plataforma amb terres superposades, o el reblert d'una rasa.

El material s'ha d'estendre per tongades successives sensiblement paral·leles a la rasant final.

El gruix de la tongada ha de ser uniforme i ha de permetre la compactació prevista d'acord amb els mitjans que s'utilitzin.

El material que s'utilitzi ha de complir les especificacions fixades en el plec de condicions corresponent.

En tota la superfície s'ha d'arribar, com a mínim, al grau de compactació previst expressat com a percentatge sobre la densitat màxima obtinguda en l'assaig Pròctor Modificat (UNE 103501).

## 2.- CONDICIONS DEL PROCÉS D'EXECUCIÓ

TERRAPLENAT, REBLERT O ESTESA:

S'han de suspendre els treballs en cas de pluja o quan la temperatura ambient sigui inferior a:

- 0°C en reblert o estesa de grava
- 2°C en terraplenat amb terres adequades

S'han de mantenir els pendents i els dispositius de drenatge necessaris per a evitar entollaments.

A les vores amb estructures de contenció la compactació s'ha de fer amb piconadora manual (picadora de granota).

No s'ha de treballar simultàniament en capes superposades.

Després de pluges no s'ha d'estendre una altra tongada fins que l'última no s'hagi eixugat.

S'han de protegir els elements de servei públic que puguin resultar afectats per les obres.

## 3.- UNITAT I CRITERI D'AMIDAMENT

TERRAPLENAT, REBLERT O ESTESA:

m3 de volum amidat segons les especificacions de la DT.

La partida d'obra inclou el subministrament i aportació del material en cas de graves, tot-u o material provinent del reciclatge de residus de la construcció, i no està inclòs en cas de que es tracti de terres.

## 4.- NORMATIVA DE COMPLIMENT OBLIGATORI

Documento Básico de Seguridad estructural de cimentos DB-SE-C, parte II del CTE, aprobado por el Real Decreto 314/2006.

## P2 DEMOLICIONS, ENDERROCS, MOVIMENTS DE TERRES I GESTIÓ DE RESIDUS

### P24 TRANSPORT DE TERRES I RUNA A OBRA

#### P241- TRANSPORT DE TERRES A LA OBRA

##### 0.- ELEMENTS QUE CONTEMPLA EL PLEC

P241-FIQK.

##### 1.- DEFINICIÓ I CONDICIONS DE LES PARTIDES D'OBRA EXECUTADES

Operacions destinades a la gestió dels residus generats en l'obra: residu de construcció o demolició o material d'excavació.

S'han considerat les operacions següents:

- Transport o càrrega i transport del residu: material procedent d'excavació o residu de construcció o demolició
- Subministrament i recollida del contenidor dels residus

##### CÀRREGA I TRANSPORT DE MATERIAL D'EXCAVACIÓ I RESIDUS:

L'operació de càrrega s'ha de fer amb les precaucions necessàries per a aconseguir unes condicions de seguretat suficients.

S'ha d'evitar que es barregin terres no contaminades procedents d'excavació no contaminats amb altres residus d'enderroc, o terres contaminades.

Els vehicles de transport han de portar els elements adequats a fi d'evitar alteracions perjudicials del material.

El contenidor ha d'estar adaptat al material que ha de transportar.

El trajecte que s'ha de recórrer ha de complir les condicions d'amplària lliure i de pendent adequades a la maquinària que s'utilitzi.

##### TRANSPORT DINS DE LA OBRA:

Transport de terres i material d'excavació o del rebaix, o residus de la construcció, entre dos punts de la mateixa obra.

Les àrees d'abocada han de ser les que defineixi el "Pla de Gestió de Residus de la Construcció i Enderrocs" de l'obra.

L'abocada s'ha de fer al lloc i amb el gruix de capa indicats al "Pla de Gestió de Residus de la Construcció i els Enderrocs" de l'obra.

Les terres han de complir les especificacions del seu plec de condicions en funció del seu ús, i cal que tinguin l'aprovació de la DF.

**TRANSPORT DE MATERIAL D'EXCAVACIÓ NO CONTAMINAT A ALTRE OBRA O CENTRE DE VALORITZACIÓ:**

Els materials procedents de la excavació no contaminats es poden transportar a altre obra o a una instal·lació registrada de valorització per reutilitzar-los posteriorment.

Els materials procedents d'excavació no contaminats no poden contenir materials no naturals com ara restes de formigó, ceràmica, metalls, plàstics, fustes etc.

No poden procedir de sols que hagin suportat activitats potencialment contaminants definides al Real Decreto 9/2005 de 14 de gener, o presentin indicis d'estar contaminats.

El contractista ha de lliurar al promotor un certificat on s'indiqui, com a mínim:

- Identificació del productor de les terres
- Identificació de l'obra de la qual provenen les terres i en el seu cas, el número de llicència d'obra
- Quantitat en t i m3 de terres i la seva codificació segons codi LER
- Identificació de les persones o entitats jurídiques que han rebut les terres per la seva valorització.

**TRANSPORT A INSTAL·LACIÓ EXTERNA DE GESTIÓ DE RESIDUS:**

El material de rebuig que el "Pla de Gestió de Residus de la Construcció i els Enderrocs" i el que la DF no accepti per a reutilitzar en obra, s'ha de transportar a una instal·lació externa autoritzada, per tal de rebre el tractament definitiu.

El contractista ha de lliurar al promotor un certificat on s'indiqui, com a mínim:

- Identificació del productor dels residus
- Identificació del posseïdor dels residus
- Identificació de l'obra de la qual prové el residu i en el seu cas, el número de llicència d'obra
- Identificació del gestor autoritzat que ha rebut el residu i si aquest no fa la gestió de valorització o eliminació final del residu, la identificació, cal indicar també qui farà aquesta gestió
- Quantitat en t i m3 del residu gestionat i la seva codificació segons codi LER

**2.- CONDICIONS DEL PROCÉS D'EXECUCIÓ**

**CÀRREGA I TRANSPORT DE MATERIAL D'EXCAVACIÓ I RESIDUS:**

El transport s'ha de realitzar en un vehicle adequat, per al material que es desitgi transportar, proveït dels elements que calen per al seu desplaçament correcte.

El material d'excavació no contaminat que es vulgui utilitzar en reblerts a l'obra o fora de la mateixa, no s'ha de barrejar amb altres residus en cap moment.

Durant el transport s'ha de protegir el material de manera que no es produeixin pèrdues en els trajectes utilitzats.

**RESIDUS DE LA CONSTRUCCIÓ:**

La manipulació dels materials s'ha de fer amb les proteccions adequades a la perillositat del mateix.

**3.- UNITAT I CRITERI D'AMIDAMENT**

**TRANSPORT DE MATERIAL D'EXCAVACIÓ O RESIDUS:**

m3 de volum amidat amb el criteri de la partida d'obra d'excavació que li correspongui, incrementat amb el coeficient d'esponjament indicat en el plec de condicions tècniques, o qualsevol altre acceptat prèviament i expressament per la DF.

La unitat d'obra no inclou les despeses d'abocament ni de manteniment de l'abocador.

**TERRES:**

Es considera un increment per esponjament, respecte al volum teòric excavat, amb els criteris següents:

- Excavacions en terreny flux: 15%
- Excavacions en terreny compacte: 20%
- Excavacions en terreny de trànsit: 25%
- Excavacions en roca: 25%

**4.- NORMATIVA DE COMPLIMENT OBLIGATORI**

Real Decreto 105/2008, de 1 de febrero, por el que se regula la producción y gestión de los residuos de construcción y demolición.

Decret Legislatiu 1/2009, de 21 de juliol, pel qual s'aprova el Text refós de la Llei reguladora dels residus.

Ley 7/2022, de 8 de abril, de residuos y suelos contaminados para una economía circular.

Orden APM/1007/2017, de 10 de octubre, sobre normas generales de valorización de materiales naturales excavados para su utilización en operaciones de relleno y obras distintas a aquéllas en las que se generaron.

Decret 89/2010, de 29 de juny, pel qual s'aprova el Programa de gestió de residus de la construcció de Catalunya (PROGROC), es regula la producció i gestió dels residus de la construcció i demolició, i el cànon sobre la deposició controlada dels residus de la construcció.

Real Decreto 553/2020, de 2 de junio, por el que se regula el traslado de residuos en el interior del territorio del Estado.

Decret 152/2017, de 17 d'octubre, sobre la classificació, la codificació i les vies de gestió dels residus a Catalunya.

**P2 DEMOLICIONS, ENDERROCS, MOVIMENTS DE TERRES I GESTIÓ DE RESIDUS**

**P2R GESTIÓ DE RESIDUS I MATERIAL D'EXCAVACIÓ**

**P2R2- CLASSIFICACIÓ A PEU D'OBRA DE RESIDUS DE LA CONSTRUCCIÓ**

**0.- ELEMENTS QUE CONTEMPLA EL PLEC**

**P2R2-EU9Q.**

**1.- DEFINICIÓ I CONDICIONS DE LES PARTIDES D'OBRA EXECUTADES**

Operacions destinades a la gestió dels residus generats en l'obra: residu de construcció o demolició o material d'excavació.

S'han considerat les operacions següents:

- Classificació dels residus en obra

**CLASSIFICACIÓ DE RESIDUS:**

S'han de separar els residus en les fraccions mínimes següents si es supera el límit especificat, d'acord amb el que especifica l'article 5.5 del REAL DECRETO 105/2008 :

- Formigó LER 170101 (formigó):  $\geq 80$  t
- Maons, teules, ceràmics LER 170103 (teules i materials ceràmics):  $\geq 40$  t
- Metall LER 170407 (metalls barrejats)  $\geq 2$  t
- Fusta LER 170201 (fusta):  $\geq 1$  t
- Vidre LER 170202 (vidre):  $\geq 1$  t
- Plàstic LER 170203 (plàstic)  $\geq 0,5$  t
- Paper i cartró LER 150101 (envasos de paper i cartró):  $\geq 0,5$  t

Els materials que no superin aquest límits o que no es corresponguin amb cap de les fraccions anteriors, han de quedar separats com a mínim en les fraccions següents:

- Inerts LER 170107 (mesclades de formigó, maons, teules i materials ceràmics que no contenen substàncies perilloses)

- No especials LER 170904 (residus barrejats de construcció i demolició que no contenen, mercuri, PCB ni substàncies perilloses)

- Especials LER 170903\* (altres residus de construcció i demolició (inclosos els residus barrejats, que contenen substàncies perilloses)

Els residus separats en les fraccions establertes al "Pla de Gestió de Residus de la Construcció i Enderroc" de l'obra, s'emmagatzemaran en els espais previstos a l'obra per a aquesta finalitat.

Els contenidors han d'estar senyalitzats clarament, en funció del tipus de residu que continguin, d'acord amb la separació selectiva prevista.

Els materials destinats a ser reutilitzats han de quedar separats, en funció del seu destí final.

**RESIDUS ESPECIALS:**

Els residus especials sempre s'han de separar.

Els residus especials s'han de dipositar en una zona d'emmagatzematge separada de la resta.

Temps màxim d'emmagatzematge: 6 mesos.

Els materials potencialment perillosos han d'estar separats per tipus compatibles i emmagatzemats en bidons o contenidors adequats, amb indicació del tipus de perillositat.

El contenidor de residus especials ha de situar-se en un lloc pla, fora del trànsit habitual de la maquinària d'obra, per tal d'evitar vessaments accidentals

Cal senyalitzar convenientment els diferents contenidors de residus especials, tenint en compte les incompatibilitats segons els símbols de perillositat representat en les etiquetes.

Els contenidors de residus especials han d'estar tapats i protegits de la pluja i la radiació solar excessiva.

Els bidons que contenen líquids perillosos (olis, desencofrants, etc.) s'han d'emmagatzemar en posició vertical i sobre cubetes de retenció de líquids per tal d'evitar fuites.

Els contenidors de residus especials s'han de col·locar sobre un terra impermeabilitzat.

**2.- CONDICIONS DEL PROCÉS D'EXECUCIÓ**

**RESIDUS DE LA CONSTRUCCIÓ:**

La manipulació dels materials s'ha de fer amb les proteccions adequades a la perillositat del mateix.

**3.- UNITAT I CRITERI D'AMIDAMENT**

**CLASSIFICACIÓ DE RESIDUS:**

m<sup>3</sup> de volum realment classificat d'acord amb les especificacions del "Pla de Gestió de Residus de Construcció i Enderrocs" de l'obra.

**4.- NORMATIVA DE COMPLIMENT OBLIGATORI**

Real Decreto 105/2008, de 1 de febrero, por el que se regula la producción y gestión de los residuos de construcción y demolición.

Decret Legislatiu 1/2009, de 21 de juliol, pel qual s'aprova el Text refós de la Llei reguladora dels residus.

Ley 7/2022, de 8 de abril, de residuos y suelos contaminados para una economía circular.

Real Decreto 108/1991, de 1 de febrero, sobre la prevención y reducción de la contaminación del medio ambiente producida por el amianto.

Decret 89/2010, de 29 de juny, pel qual s'aprova el Programa de gestió de residus de la construcció de Catalunya (PROGROC), es regula la producció i gestió dels residus de la construcció i demolició, i el cànon sobre la deposició controlada dels residus de la construcció.

Decret 152/2017, de 17 d'octubre, sobre la classificació, la codificació i les vies de gestió dels residus a Catalunya.

## **P2 DEMOLICIONS, ENDERROCS, MOVIMENTS DE TERRES I GESTIÓ DE RESIDUS**

### **P2R GESTIÓ DE RESIDUS I MATERIAL D'EXCAVACIÓ**

#### **P2R3- TRANSPORT DE MATERIAL EXCAVAT FORA DE L'OBRA**

0.- ELEMENTS QUE CONTEMPLA EL PLEC

P2R3-HH0X.

#### 1.- DEFINICIÓ I CONDICIONS DE LES PARTIDES D'OBRA EXECUTADES

Operacions destinades a la gestió dels residus generats en l'obra: residu de construcció o demolició o material d'excavació.

S'han considerat les operacions següents:

- Transport o càrrega i transport del residu: material procedent d'excavació o residu de construcció o demolició
- Subministrament i recollida del contenidor dels residus

#### **CÀRREGA I TRANSPORT DE MATERIAL D'EXCAVACIÓ I RESIDUS:**

L'operació de càrrega s'ha de fer amb les precaucions necessàries per a aconseguir unes condicions de seguretat suficients.

S'ha d'evitar que es barregin terres no contaminades procedents d'excavació no contaminats amb altres residus d'enderroc, o terres contaminades.

Els vehicles de transport han de portar els elements adequats a fi d'evitar alteracions perjudicials del material.

El contenidor ha d'estar adaptat al material que ha de transportar.

El trajecte que s'ha de recórrer ha de complir les condicions d'amplària lliure i de pendent adequades a la maquinària que s'utilitzi.

#### **TRANSPORT DINS DE LA OBRA:**

Transport de terres i material d'excavació o del rebaix, o residus de la construcció, entre dos punts de la mateixa obra.

Les àrees d'abocada han de ser les que defineixi el "Pla de Gestió de Residus de la Construcció i Enderrocs" de l'obra.

L'abocada s'ha de fer al lloc i amb el gruix de capa indicats al "Pla de Gestió de Residus de la Construcció i els Enderrocs" de l'obra.

Les terres han de complir les especificacions del seu plec de condicions en funció del seu ús, i cal que tinguin l'aprovació de la DF.

#### **TRANSPORT DE MATERIAL D'EXCAVACIÓ NO CONTAMINAT A ALTRE OBRA O CENTRE DE VALORITZACIÓ:**

Els materials procedents de la excavació no contaminats es poden transportar a altre obra o a una instal·lació registrada de valorització per reutilitzar-los posteriorment.

Els materials procedents d'excavació no contaminats no poden contenir materials no naturals com ara restes de formigó, ceràmica, metalls, plàstics, fustes etc.

No poden procedir de sols que hagin suportat activitats potencialment contaminants definides al Real Decreto 9/2005 de 14 de gener, o presentin indicis d'estar contaminats.

El contractista ha de lliurar al promotor un certificat on s'indiqui, com a mínim:

- Identificació del productor de les terres
- Identificació de l'obra de la qual provenen les terres i en el seu cas, el número de llicència d'obra
- Quantitat en t i m<sup>3</sup> de terres i la seva codificació segons codi LER
- Identificació de les persones o entitats jurídiques que han rebut les terres per la seva valorització.

#### **TRANSPORT A INSTAL·LACIÓ EXTERNA DE GESTIÓ DE RESIDUS:**

El material de rebuig que el "Pla de Gestió de Residus de la Construcció i els Enderrocs" i el que la DF no accepti per a reutilitzar en obra, s'ha de transportar a una instal·lació externa autoritzada, per tal de rebre el tractament definitiu.

El contractista ha de lliurar al promotor un certificat on s'indiqui, com a mínim:

- Identificació del productor dels residus
- Identificació del posseïdor dels residus
- Identificació de l'obra de la qual prové el residu i en el seu cas, el número de llicència d'obra
- Identificació del gestor autoritzat que ha rebut el residu i si aquest no fa la gestió de valorització o eliminació final del residu, la identificació, cal indicar també qui farà aquesta gestió
- Quantitat en t i m3 del residu gestionat i la seva codificació segons codi LER

## 2.- CONDICIONS DEL PROCÉS D'EXECUCIÓ

### CÀRREGA I TRANSPORT DE MATERIAL D'EXCAVACIÓ I RESIDUS:

El transport s'ha de realitzar en un vehicle adequat, per al material que es desitgi transportar, proveït dels elements que calen per al seu desplaçament correcte.

El material d'excavació no contaminat que es vulgui utilitzar en reblerts a l'obra o fora de la mateixa, no s'ha de barrejar amb altres residus en cap moment.

Durant el transport s'ha de protegir el material de manera que no es produeixin pèrdues en els trajectes utilitzats.

### RESIDUS DE LA CONSTRUCCIÓ:

La manipulació dels materials s'ha de fer amb les proteccions adequades a la perillositat del mateix.

## 3.- UNITAT I CRITERI D'AMIDAMENT

### TRANSPORT DE MATERIAL D'EXCAVACIÓ O RESIDUS:

m3 de volum amidat amb el criteri de la partida d'obra d'excavació que li correspongui, incrementat amb el coeficient d'esponjament indicat en el plec de condicions tècniques, o qualsevol altre acceptat prèviament i expressament per la DF.

La unitat d'obra no inclou les despeses d'abocament ni de manteniment de l'abocador.

### TERRES:

Es considera un increment per esponjament, respecte al volum teòric excavat, amb els criteris següents:

- Excavacions en terreny fluix: 15%
- Excavacions en terreny compacte: 20%
- Excavacions en terreny de trànsit: 25%
- Excavacions en roca: 25%

## 4.- NORMATIVA DE COMPLIMENT OBLIGATORI

Real Decreto 105/2008, de 1 de febrero, por el que se regula la producción y gestión de los residuos de construcción y demolición.

Decret Legislatiu 1/2009, de 21 de juliol, pel qual s'aprova el Text refós de la Llei reguladora dels residus.

Ley 7/2022, de 8 de abril, de residuos y suelos contaminados para una economía circular.

Orden APM/1007/2017, de 10 de octubre, sobre normas generales de valorización de materiales naturales excavados para su utilización en operaciones de relleno y obras distintas a aquéllas en las que se generaron.

Decret 89/2010, de 29 de juny, pel qual s'aprova el Programa de gestió de residus de la construcció de Catalunya (PROGROC), es regula la producció i gestió dels residus de la construcció i demolició, i el cànon sobre la deposició controlada dels residus de la construcció.

Real Decreto 553/2020, de 2 de junio, por el que se regula el traslado de residuos en el interior del territorio del Estado.

Decret 152/2017, de 17 d'octubre, sobre la classificació, la codificació i les vies de gestió dels residus a Catalunya.

## P2 DEMOLICIONS, ENDERROCS, MOVIMENTS DE TERRES I GESTIÓ DE RESIDUS

### P2R GESTIÓ DE RESIDUS I MATERIAL D'EXCAVACIÓ

#### P2RA- DISPOSICIÓ DE RESIDUS INSTAL·LACIÓ AUTORITZADA

##### 0.- ELEMENTS QUE CONTEMPLA EL PLEC

P2RA-EU3U,P2RA-EU3R,P2RA-EU36,P2RA-EU2Y,P2RA-EU38,P2RA-EU34.

##### 1.- DEFINICIÓ I CONDICIONS DE LES PARTIDES D'OBRA EXECUTADES

Operacions destinades a la gestió dels residus generats en l'obra: residu de construcció o demolició o material d'excavació.

S'han considerat les operacions següents:

- Deposició del residu no reutilitzat en la instal·lació autoritzada de gestió on se li aplicarà el tractament de valorització, selecció i emmagatzematge o eliminació
  - Deposició controlada a dipòsit autoritzat de residus d'amiant-ciment, amb codi LER 170605.
  - Deposició controlada a dipòsit autoritzat de residus d'amiant friable o en pols, amb codi LER 170601
- En cas d'amiant el material s'ha de transportar a una instal·lació externa autoritzada, per tal de rebre el tractament definitiu, d'acord amb l'especificat al Pla de treball i al Pla de gestió de residus.

El contractista ha de lliurar al promotor un certificat on s'indiqui, com a mínim:

- Identificació del productor dels residus
- Identificació del posseïdor dels residus
- Identificació de l'obra de la qual prové el residu i en el seu cas, el número de llicència d'obra
- Identificació del gestor autoritzat que ha rebut el residu i si aquest no fa la gestió de valorització o eliminació final del residu, la identificació, cal indicar també qui farà aquesta gestió
- Quantitat en t i m3 del residu gestionat i la seva codificació segons codi LER

### DISPOSICIÓ DE RESIDUS:

Cada fracció s'ha de dipositar al lloc adequat legalment autoritzat per a que se li apliqui el tipus de tractament especificat en la DT: valorització, emmagatzematge o eliminació.

## 2.- CONDICIONS DEL PROCÉS D'EXECUCIÓ

### RESIDUS DE LA CONSTRUCCIÓ:

La manipulació dels materials s'ha de fer amb les proteccions adequades a la perillositat del mateix.

## 3.- UNITAT I CRITERI D'AMIDAMENT

### DISPOSICIÓ DE RESIDUS DE CONSTRUCCIÓ O DEMOLICIÓ INERTS O NO ESPECIALS I DE MATERIAL D'EXCAVACIÓ:

m3 de volum de cada tipus de residu dipositat a l'abocador o centre de recollida corresponent.

### DISPOSICIÓ DE RESIDUS DE CONSTRUCCIÓ O DEMOLICIÓ ESPECIALS:

kg de pes de cada tipus de residu dipositat a l'abocador o centre de recollida corresponent.

### DISPOSICIÓ DE RESIDUS:

La unitat d'obra inclou totes les despeses per la disposició de cada tipus de residu al centre corresponent.

Inclou el cànon d'abocament del residu a dipòsit controlat segons el que determina la Llei 8/2008, el pagament del qual queda suspès segons la Llei 7/2011.

La empresa receptora del residu ha de facilitar al constructor la informació necessària per complimentar el certificat de disposició de residus, d'acord amb l'article 5.3 del REAL DECRETO 105/2008.

#### 4.- NORMATIVA DE COMPLIMENT OBLIGATORI

Real Decreto 105/2008, de 1 de febrero, por el que se regula la producción y gestión de los residuos de construcción y demolición.

Decret Legislatiu 1/2009, de 21 de juliol, pel qual s'aprova el Text refós de la Llei reguladora dels residus.

Ley 7/2022, de 8 de abril, de residuos y suelos contaminados para una economía circular.

Real Decreto 108/1991, de 1 de febrero, sobre la prevención y reducción de la contaminación del medio ambiente producida por el amianto.

Llei 8/2008, del 10 de juliol, de finançament de les infraestructures de gestió dels residus i dels canons sobre la disposició del rebuig dels residus.

Llei 7/2011, del 27 de juliol, de mesures fiscals i financeres.

Decret 89/2010, de 29 de juny, pel qual s'aprova el Programa de gestió de residus de la construcció de Catalunya (PROGROC), es regula la producció i gestió dels residus de la construcció i demolició, i el cànon sobre la deposició controlada dels residus de la construcció.

Decret 152/2017, de 17 d'octubre, sobre la classificació, la codificació i les vies de gestió dels residus a Catalunya.

Real Decreto 396/2006, de 31 de marzo. por el que se establecen las disposiciones mínimas de seguridad y salud aplicables a los trabajos con riesgo de exposición al amianto.

#### **P9 FERMS I PAVIMENTS**

#### **P93 BASES, SOLERES I RECRESCUDES**

#### **P938- BASE DE TOT-U**

0.- ELEMENTS QUE CONTEMPLA EL PLEC

P938-DFU8.

#### 1.- DEFINICIÓ I CONDICIONS DE LES PARTIDES D'OBRA EXECUTADES

Subbases o bases de tot-u per a paviments.

En actuacions de reparació, s'han considerat els graus de dificultat següents:

- Grau de dificultat associat a la mobilitat en l'actuació: - Sense dificultat de mobilitat: actuacions en què hi ha una interferència pròpia de l'entorn on es desenvolupen. - Amb dificultat de mobilitat: actuacions en entorns amb dificultat de mobilitat i/o amb el material aplegat lluny de la zona de treball: - Actuacions amb dificultat d'accessibilitat, per la poca mobilitat de la maquinària, per l'elevada presència de guals particulars i passos de vianants, per la impossibilitat d'ubicar una plataforma de treball lateral, per la impossibilitat d'ocupació de la calçada per fer l'aplec de materials que impliqui fer l'actuació per fases per tal de mantenir el pas de vianants i/o per estar en una zona amb tràfic rodat important - Actuacions en les què els materials estan aplegats lluny de la zona de treball per manca d'espai en la proximitat d'on s'executen les tasques.

- Grau de dificultat associat a l'àmbit de l'actuació en funció de l'amplària de la vorera, calçada o plataforma única

- Grau de dificultat associat a la presència d'elements externs a l'actuació: - Sense afectació per serveis o elements de mobiliari urbà: actuacions sense serveis (canalitzacions d'aigua, semàfors, enllumenat, etc.) ni elements urbans de grans dimensions (marquesines, mòduls d'aparcament de bicicletes, etc.) que interfereixin (o que puguin interferir) en les tasques - Amb afectació per serveis o elements de mobiliari urbà: actuacions amb serveis (canalitzacions d'aigua, semàfors, enllumenat, etc.) o elements urbans de grans dimensions (marquesines, mòduls d'aparcament de bicicletes, etc) que interfereixen en les tasques.

- Grau de dificultat associat a l'abast de l'actuació

L'execució de la unitat d'obra inclou les operacions següents:

- Preparació i comprovació de la superfície d'assentament

- Aportació de material

- Estesa, humectació (si és necessària), i compactació de cada tongada

- Allisada de la superfície de l'última tongada

CONDICIONS GENERALS:

El material que s'utilitzi ha de complir les especificacions fixades en el plec de condicions corresponent.

Es pot utilitzar material granular reciclat de residus de la construcció o demolicions, provinent de planta autoritzada legalment per al tractament d'aquests residus.

La superfície de la capa ha de quedar plana i a nivell amb les rasants previstes a la DT.

La capa ha de tenir el pendent especificat a la DT o, en el seu defecte, el que especifiqui la DF.

La capa quedarà correctament anivellada de manera que no hi hagi zones que retinguin aigua sobre la seva superfície.

En tota la superfície s'ha d'arribar, com a mínim, al grau de compactació previst expressat com a percentatge sobre la densitat màxima obtinguda a l'assaig Pròctor Modificat, segons UNE-EN 13286-2.

BASE I SUBBASE PER A FERMS DE CARRETERES:

En capes de ferm de carreteres el tot-u utilitzat procedirà de la trituració, total o parcial, de pedra de cantera o grava natural.

Es podran utilitzar materials granulars reciclats, àrids reciclats de residus de construcció i demolició, àrids siderúrgics, subproductes i productes inerts de rebuig per a les categories de trànsit pesat T2 a T4.

Grau de compactació:

- Carreteres amb categoria de trànsit pesat T00 a T2:  $\geq 100\%$  PM, segons UNE 13286-2.

- Carreteres amb categoria de trànsit pesat T3, T4 i vorals:  $\geq 98\%$  PM, segons UNE 13286-2.

Valor del mòdul de deformació vertical Ev2 (assaig de càrrega de placa estàtica de 300 mm), segons UNE 103808:

- Categoria d'esplanada E3: - Categoria de trànsit pesat T00 a T2:  $\geq 200$  MPa - Categoria de trànsit pesat T1:  $\geq 180$  MPa - Categoria de trànsit pesat T2:  $\geq 150$  MPa - Categoria de trànsit pesat T3:  $\geq 120$  MPa -

Categoria de trànsit pesat T4 i vorals:  $\geq 100$  MPa

- Categoria d'esplanada E2: - Categoria de trànsit pesat T1:  $\geq 150$  MPa - Categoria de trànsit pesat T2:  $\geq 120$  MPa - Categoria de trànsit pesat T3:  $\geq 100$  MPa - Categoria de trànsit pesat T4 i vorals:  $\geq 80$  MPa

- Categoria d'esplanada E1: - Categoria de trànsit pesat T2:  $\geq 100$  MPa - Categoria de trànsit pesat T3:  $\geq 80$  MPa - Categoria de trànsit pesat T4 i vorals:  $\geq 80$  MPa

A més, la relació Ev2/ Ev1 serà  $< 2,2$ .

L'índex de Regularitat superficial IRI (NLT-330): Ha de complir amb els valors de la taula 510.7 del PG3 vigent.

Toleràncies d'execució:

- Rasant: + 0, -15 mm de la teòrica, en carreteres T00 a T2; + 0, -20 mm de la teòrica, en la resta de casos.

- Amplària: - 0 mm de la prevista en els plànols de seccions tipus.

- Gruix: - 0 mm del previst en els plànols de seccions tipus.

#### 2.- CONDICIONS DEL PROCÉS D'EXECUCIÓ

CONDICIONS GENERALS:

El tot-u estarà exempt de tot tipus de matèries estranyes que puguin afectar la durabilitat de la capa.

L'equip d'estesa ha de complir les especificacions de l'article 510.4.4 del PG3 vigent.

La capa no s'ha d'estendre fins que s'hagi comprovat que la superfície sobre la que ha d'assentar-se té les condicions de qualitat i formes previstes, amb les toleràncies establertes.

Si en aquesta superfície hi ha defectes o irregularitats que excedeixen les tolerables, s'han de corregir abans de l'execució de la partida d'obra, d'acord amb les instruccions de la DF.

En el cas que el tot-u no es fabriqui a central, abans d'estendre un tongada, es procedirà a la seva homogeneïtzació i humidificació, si es considera necessari.

Durant les operacions de transport es prendran les degudes precaucions per a evitar les segregacions i les variacions d'humitat.

L'equip de compactació complirà les especificacions de l'article 510.4.5 del PG3 vigent.

L'estesa s'ha de realitzar, prenent cura d'evitar segregacions i contaminacions, en tongades de gruix no superior a 30 cm.

Totes les aportacions d'aigua han de fer-se abans de la compactació. Després, l'única humectació admissible és la de la preparació per a col·locar la capa següent.

La compactació s'ha de fer de forma continua i sistemàtica disposant l'equip necessari per a aconseguir la densitat exigida.

Si l'estesa del tot-u es fa per franges, la compactació ha d'incloure 15 cm de l'anterior, com a mínim.

Les zones que, per la seva reduïda extensió, el seu pendent o la seva proximitat a obres de pas o desguàs, murs o estructures, no permetin la utilització de l'equip habitual, s'han de compactar amb els mitjans adequats al cas per tal d'aconseguir la densitat prevista.

No s'autoritza el pas de vehicles i maquinària fins que la capa no s'hagi consolidat definitivament. Els defectes que es deriven d'aquest incompliment han de ser reparats pel contractista segons les indicacions de la DF.

**BASE I SUBBASE PER A FERMS DE CARRETERES:**

La fabricació de tot-u per al seu ús en ferms de carretera amb categoria de trànsit pesant T00 a T2 es farà en central i no "in situ". L'addició de l'aigua de compactació també s'ha de fer a central excepte quan la DF autoritzi el contrari.

El material es pot utilitzar sempre que les condicions climatològiques no hagin produït alteracions en la seva humitat de tal manera que es superen els valors següents:

- T00 a T1:  $\pm 1\%$  respecte de la humitat òptima

- T2 a T4 i vorals:  $\pm 1,5 / + 1\%$  respecte de la humitat òptima

Es realitzarà un tram de prova, amb una longitud no inferior a la definida en el Plec de Prescripcions Tècniques Particulars. La DF definirà si es pot acceptar la realització del tram de prova com a part integrant de l'obra en construcció.

A la vista dels resultats obtinguts, el Director d'Obra ha de definir si és acceptable o no la fórmula de treball i si són acceptables o no els equips proposats pel Contractista.

### 3.- UNITAT I CRITERI D'AMIDAMENT

m3 de volum amidat segons les especificacions de la DT.

L'abonament dels treballs de preparació de la superfície d'assentament correspon a la unitat d'obra de la capa subjacent.

No són d'abonament els sobreamples laterals ni els necessaris per a compensar la minva de gruixos de capes subjacents.

### 4.- NORMATIVA DE COMPLIMENT OBLIGATORI

\* Orden de 6 de febrero de 1976 por la que se aprueba el Pliego de Prescripciones Técnicas Generales para Obras de Carreteras y Puentes (PG-3).

\* Orden FOM/2523/2014, de 12 de diciembre, por la que se actualizan determinados artículos del Pliego de Prescripciones Técnicas Generales para Obras de Carreteras y Puentes, relativos a materiales básicos, a firmes y pavimentos, y a señalización, balizamiento y sistemas de contención de vehículos (PG-3).

**BASE I SUBBASE PER A FERMS DE CARRETERES:**

Orden FOM/3460/2003, de 28 de noviembre, por lo que se aprueba la norma 6.1-IC Secciones del firme, de la Instrucción Técnica de Carreteras.

### 5.- CONDICIONS DE CONTROL D'EXECUCIÓ I DE L'OBRA ACABADA

**CONTROL D'EXECUCIÓ. OPERACIONS DE CONTROL EN FERMS DE CARRETERES:**

Abans d'iniciar la posada en obra del tot-u s'executarà un tram de prova per a comprovar:

- La fórmula de treball.
- La forma d'actuació dels equips d'extensió i compactació.
- El pla de compactació.
- La correspondència entre els mètodes de control que estableix el Plec de Prescripcions Tècniques Particulars o mitjançant assaig i els resultats "in situ".

Les tasques de control a realitzar són les següents:

- Inspecció visual del material a la descàrrega dels camions, retirant el que presenti restes de terra vegetal, matèria orgànica o pedres de grandària superior a l'admissible.
- Inspecció visual de l'estat de la superfície sobre la que s'ha d'estendre la capa.
- Gruix de la capa estesa mitjançant punxó graduat amb la freqüència que estableixi el DO.
- Humitat en el moment de la compactació, mitjançant procediment aprovat pel DO.
- Composició i forma d'actuació de l'equip de posada en obra i compactació.
- Inspecció visual de l'estat de la superfície després del pas d'un camió carregat sobre ella.
- Inspecció visual per a detectar punts baixos capaços de retenir aigua.

**CONTROL DE L'OBRA ACABADA. OPERACIONS DE CONTROL EN FERMS DE CARRETERES:**

Es considera com un lot de control el menor que resulti d'aplicar els 3 criteris següents aplicats sobre una tongada:

- Una longitud de 500 de calçada
- Una superfície de 3.500 m2 de calçada
- La fracció construïda diàriament

Els assajos "in situ" i presa de mostres es faran en punts escollits aleatòriament, amb un punt per hm com a mínim.

Les tasques de control a realitzar són les següents:

- Determinació de la humitat i de la densitat, en 7 punts escollits aleatòriament per cada lot.
- Assaig de càrrega de placa de 300 mm de diàmetre, segons UNE 103808, per lot. Determinació de la humitat natural, segons UNE 103808, en el mateix lloc que l'assaig de càrrega.
- Comparació entre la rasant acabada i l'establerta en el projecte, en l'eix, ruptura de peralt, en el cas que n'hi hagi i cantells de perfils transversals.
- Comprovació de l'amplada de la capa i el gruix en perfils transversals cada 20 m.
- Control de la regularitat superficial mitjançant la determinació de l'índex de Regularitat Internacional (IRI) (NLT 330), en trams de 1000 m, després de 24 h de la seva execució i abans de l'extensió de la següent capa.

**CONTROL DE L'OBRA ACABADA. INTERPRETACIÓ DE RESULTATS I ACTUACIONS EN CAS D'INCOMPLIMENT EN FERMS DE CARRETERES:**

El lot de control definit (500 m de calçada, 3500 m<sup>2</sup> de calçada o fracció construïda diàriament) s'haurà d'acceptar o rebutjar globalment.

Les condicions d'acceptació són les següents:

- Densitat: - La densitat mitjana obtinguda no deurà ser inferior a l'especificada; no més de 2 individus de la mostra assajada podran presentar resultats individuals per sota de la prescrita en més de 2 punts percentuals. Si la densitat mitjana obtinguda és inferior, es tornarà a compactar fins a aconseguir la densitat especificada.
- Humitat: - Els resultats obtinguts tindran caràcter informatiu i no constituïran, per si mateixos, causa de rebuig o acceptació.
- Capacitat de suport: - El mòdul de deformació vertical Ev2 i la relació de mòduls Ev2/Ev1 no han de ser inferiors als especificats a l'article 510.7.2 del PG3 vigent. En cas contrari es tornarà a compactar fins que s'obtinguin aquests valors.
- Gruix: - El gruix mig obtingut no ha de ser inferior al previst en els Plànols de Projecte. En cas d'incompliment es procedirà de la següent manera:
  - Si és superior o igual al 85% de l'especificat i no hi ha problemes d'entollament, s'acceptarà la capa sempre que es compensi la minva de gruix amb el gruix addicional a la capa superior, per compte del Contractista.
  - Si és inferior o igual al 85% de l'especificat, s'ha d'escarificar la capa en una profunditat de 15 cm com a mínim, s'afegirà el material necessari de les mateixes característiques i es tornarà a compactar i a refinar la capa per compte del Contractista.
  - No s'admetrà que més d'un 15% de la llargària del lot tingui un gruix inferior a l'especificat en els Plànols en més d'un 10%. En cas d'incompliment es dividirà el lot en 2 parts iguals i sobre cada un d'ells s'aplicaran els criteris anteriors.
- Rasant: - Les diferències de cota entre la superfície obtinguda i l'establerta en els Plànols del Projecte no superarà les toleràncies especificades a l'article 510.7.3 del PG3 vigent, ni existiran zones que retinguin aigua:
  - Si la tolerància es supera per defecte i no hi ha problemes d'entollament, s'acceptarà la superfície sempre que es compensi la minva amb el gruix addicional necessari, per compte del Contractista.
  - Si la tolerància es supera per excés, aquest es corregirà per compte del Contractista.
- Regularitat superficial: - Quan els resultats obtinguts excedeixin els límits establerts, es procedirà de la següent manera:
  - Si excedeixen en menys d'un 10% de la llargària del tram controlat s'aplicarà una penalització econòmica del 10%.
  - Si excedeixen en més del 10% de la llargària del tram controlat, s'ha d'escarificar la capa en una profunditat mínima de 15 cm i es tornarà a compactar i refinar per compte del Contractista.

## **P9 FERMS I PAVIMENTS**

### **P9A PAVIMENTS GRANULARS**

#### **P9A2- PAVIMENT DE TERRA**

##### 0.- ELEMENTS QUE CONTEMPLA EL PLEC

##### P9A2-DN50.

##### 1.- DEFINICIÓ I CONDICIONS DE LES PARTIDES D'OBRA EXECUTADES

Formació de paviment de terra.

S'han considerat els materials següents:

- Sauló
- Terra-ciment executada "in situ"
- Material seleccionat

En actuacions de reparació, s'han considerat els graus de dificultat següents:

- Grau de dificultat associat a la mobilitat en l'actuació:
  - Sense dificultat de mobilitat: actuacions en què hi ha una interferència pròpia de l'entorn on es desenvolupen.
  - Amb dificultat de mobilitat: actuacions en entorns amb dificultat de mobilitat i/o amb el material aplegat lluny de la zona de treball:
    - Actuacions amb dificultat d'accessibilitat, per la poca mobilitat de la maquinària, per l'elevada presència de guals particulars i passos de vianants, per la impossibilitat d'ubicar una plataforma de treball lateral, per la impossibilitat d'ocupació de la calçada per fer l'aplec de materials que impliqui fer l'actuació per fases per tal de mantenir el pas de vianants i/o per estar en una zona amb tràfic rodat important
    - Actuacions en les què els materials estan aplegats lluny de la zona de treball per manca d'espai en la proximitat d'on s'executen les tasques.
- Grau de dificultat associat a l'àmbit de l'actuació en funció de l'amplària de la vorera, calçada o plataforma única
- Grau de dificultat associat a la presència d'elements externs a l'actuació:
  - Sense afectació per serveis o elements de mobiliari urbà: actuacions sense serveis (canalitzacions d'aigua, semàfors, enllumenat, etc.) ni elements urbans de grans dimensions (marquesines, mòduls d'aparcament de bicicletes, etc.) que interfereixin (o que puguin interferir) en les tasques
  - Amb afectació per serveis o elements de mobiliari urbà: actuacions amb serveis (canalitzacions d'aigua, semàfors, enllumenat, etc.) o elements urbans de grans dimensions (marquesines, mòduls d'aparcament de bicicletes, etc) que interfereixen en les tasques.

- Grau de dificultat associat a l'abast de l'actuació

L'execució de la unitat d'obra inclou les operacions següents:

En els paviments de sauló o material seleccionat:

- Preparació i comprovació de la superfície d'assentament
- Aportació de material
- Estesa, humectació (si és necessària), i compactació de cada tongada
- Allisada de la superfície de l'última tongada

##### CONDICIONS GENERALS:

La capa ha de tenir el pendent especificat a la DT o, en el seu defecte, el que especifiqui la DF.

La superfície de la capa ha de quedar plana i a nivell amb les rasants previstes a la DT.

En tota la superfície s'ha d'arribar, com a mínim, al grau de compactació previst expressat com a percentatge sobre la densitat màxima obtinguda en l'assaig Pròctor Modificat (UNE 103501).

Toleràncies d'execució:

- Planor:  $\pm 10$  mm/3 m

##### PAVIMENTS DE SAULÓ O MATERIAL SELECCIONAT:

Toleràncies d'execució:

- Replanteig de rasants: + 0, - 1/5 del gruix teòric
- Nivell de la superfície:  $\pm 20$  mm

##### 2.- CONDICIONS DEL PROCÉS D'EXECUCIÓ

##### CONDICIONS GENERALS:

La capa no s'ha d'estendre fins que s'hagi comprovat que la superfície sobre la que ha d'assentar-se té les condicions de qualitat i formes previstes, amb les toleràncies establertes. Si en aquesta superfície hi ha defectes o irregularitats que excedeixen les tolerables, s'han de corregir abans de l'execució de la partida d'obra, d'acord amb les instruccions de la DF.

##### PAVIMENTS DE SAULÓ O DE MATERIAL SELECCIONAT:

S'han d'aturar els treballs quan la temperatura ambient sigui inferior a 2°C.

El contingut òptim d'humitat s'ha de determinar a l'obra, en funció de la maquinària disponible i dels resultats dels assaigs realitzats.

L'estesa s'ha de fer per capes de gruix uniforme, cal evitar la segregació o la contaminació.

No s'ha d'estendre cap tongada mentre no s'hagi comprovat el grau de compactació de la precedent.

Abans d'estendre una tongada es pot homogeneïtzar i humidificar, si es considera necessari.

Totes les aportacions d'aigua han de fer-se abans de la compactació. Després, l'única humectació admissible és la de la preparació per a col·locar la capa següent.

La compactació s'ha d'efectuar longitudinalment, començant per les vores exteriors i progressant cap al centre per a cavalcar-se en cada recorregut en un ample no inferior a 1/3 del de l'element compactador.

Les zones que, per la seva reduïda extensió, el seu pendent o la seva proximitat a obres de pas o desguàs, murs o estructures, no permetin la utilització de l'equip habitual, s'han de compactar amb els mitjans adequats al cas per tal d'aconseguir la densitat prevista.

No s'autoritza el pas de vehicles i maquinària fins que la capa no s'hagi consolidat definitivament. Els defectes que es derivin d'aquest incompliment han de ser reparats pel contractista segons les indicacions de la DF.

Les irregularitats que excedeixin les toleràncies especificades a l'apartat anterior han de ser corregides pel constructor. Caldrà escarificar en una profunditat mínima de 15 cm, afegint o retirant el material necessari tornant a compactar i allisar.

### 3.- UNITAT I CRITERI D'AMIDAMENT

m3 de volum amidat segons les especificacions de la DT.

PAVIMENTS DE SAULÓ O MATERIAL SELECCIONAT:

L'abonament dels treballs de preparació de la superfície d'assentament correspon a la unitat d'obra de la capa subjacent.

No són d'abonament els escreixos laterals ni els necessaris per a compensar la minva de gruixos de capes subjacents.

### 4.- NORMATIVA DE COMPLIMENT OBLIGATORI

\* Orden de 6 de febrero de 1976 por la que se aprueba el Pliego de Prescripciones Técnicas Generales para Obras de Carreteras y Puentes (PG-3).

## P9 FERMS I PAVIMENTS

### P9F PAVIMENT DE PECES DE FORMIGÓ

#### P9F3- PAVIMENT DE PECES DE FORMIGÓ, DE FORMA REGULAR, COL·LOCAT AMB MORTER

0.- ELEMENTS QUE CONTEMPLA EL PLEC

P9F3-H859, P9F3-W5X6.

#### 1.- DEFINICIÓ I CONDICIONS DE LES PARTIDES D'OBRA EXECUTADES

Formació de paviment de llambordins o lloses.

S'han considerat els materials i les formes de col·locació següents:

- Paviment de llambordins o lloses col·locats amb morter i junts reblerts amb beurada de ciment

- Paviment de lloses col·locats amb morter i junts reblerts amb sorra fina

En actuacions de reparació, s'han considerat els graus de dificultat següents:

- Grau de dificultat associat a la mobilitat en l'actuació: - Sense dificultat de mobilitat: actuacions en què hi ha una interferència pròpia de l'entorn on es desenvolupen. - Amb dificultat de mobilitat: actuacions en entorns amb dificultat de mobilitat i/o amb el material aplegat lluny de la zona de treball: - Actuacions amb dificultat d'accessibilitat, per la poca mobilitat de la maquinària, per l'elevada presència de guals particulars i passos de

vianants, per la impossibilitat d'ubicar una plataforma de treball lateral, per la impossibilitat d'ocupació de la calçada per fer l'aplec de materials que impliqui fer l'actuació per fases per tal de mantenir el pas de vianants i/o per estar en una zona amb tràfic rodat important - Actuacions en les què els materials estan aplegats lluny de la zona de treball per manca d'espai en la proximitat d'on s'executen les tasques.

- Grau de dificultat associat a l'àmbit de l'actuació en funció de l'amplària de la vorera, calçada o plataforma única

- Grau de dificultat associat a la presència d'elements externs a l'actuació: - Sense afectació per serveis o elements de mobiliari urbà: actuacions sense serveis (canalitzacions d'aigua, semàfors, enllumenat, etc.) ni elements urbans de grans dimensions (marquesines, mòduls d'aparcament de bicicletes, etc.) que interfereixin (o que puguin interferir) en les tasques - Amb afectació per serveis o elements de mobiliari urbà: actuacions amb serveis (canalitzacions d'aigua, semàfors, enllumenat, etc.) o elements urbans de grans dimensions (marquesines, mòduls d'aparcament de bicicletes, etc) que interfereixen en les tasques.

- Grau de dificultat associat a l'abast de l'actuació

L'execució de la unitat d'obra inclou les operacions següents:

En la col·locació de llambordins amb morter i junts reblerts amb beurada de ciment:

- Preparació i comprovació de la superfície d'assentament

- Col·locació de la base de morter sec

- Humectació i col·locació dels llambordins

- Compactació de la superfície

- Humectació de la superfície

- Rebliment dels junts amb beurada de ciment

En la col·locació amb morter i junts reblerts amb sorra fina:

- Comprovació del nivell de la base de formigó

- Pintat inferior de les peces amb aigua ciment

- Col·locació de les peces amb morter de consistència tova

- Rebliment de junts amb sorra, escombrant l'excés.

#### CONDICIONS GENERALS:

El paviment ha de formar una superfície plana, sense resalts entre peces, uniforme i s'ha d'ajustar a les alineacions i a les rasants previstes.

Les peces han de quedar ben assentades, amb la cara més polida o més ample a dalt.

Les peces han d'estar disposades formant alineacions rectes, segons l'espejament definit en la DT.

Excepte en les zones classificades com d'ús restringit pel CTE no s'admetran les discontinuïtats següents en el propi paviment ni en els encontres d'aquest amb altres elements:

- Imperfeccions o irregularitats que suposin una diferència de nivell de més de 6 mm

- Els desnivells que no superin els 50 mm s'han de resoldre amb una pendent que no excedeixi del 25%

- En les zones interiors de circulació de persones, no presentarà perforacions o forats pels que es pugui introduir una esfera de 15 mm de diàmetre

#### PAVIMENT COL·LOCAT SOBRE MORTER O LLIT DE SORRA

Les peces han de quedar ben adherides al suport.

Els junts han de quedar plens de material de reblert.

Pendent transversal (paviments exteriors):  $\geq 2\%$ ,  $\leq 8\%$

Quan el paviment es col·loqui amb morter s'haurà de respectar els junts pròpis del suport.

En el paviment de lloses no hi ha d'haver peces trencades, escantonades, tacades ni amb d'altres defectes superficials.

PAVIMENT DE LLAMBORDINS:

Han de quedar col·locats a trencajunt, seguint les especificacions de la DT.

Junts entre peces:  $\leq 8$  mm

Toleràncies d'execució:

- Nivell:  $\pm 12$  mm
- Replanteig:  $\pm 10$  mm
- Planor:  $\pm 5$  mm/3 m

## 2.- CONDICIONS DEL PROCÉS D'EXECUCIÓ

PAVIMENT COL·LOCAT SOBRE MORTER O LLIT DE SORRA

La superfície del suport ha de ser neta i humida.

El paviment no s'ha de trepitjar durant les 24 h següents a la seva col·locació o el que indiqui la DT.

COL·LOCACIÓ AMB MORTER I JUNTS REBLERTS AMB BEURADA:

S'han de suspendre els treballs quan la temperatura sigui  $< 5^{\circ}\text{C}$ .

Els llambordins s'han de col·locar sobre una base de morter sec.

Les peces per col·locar han de tenir la humitat necessària per tal que no absorbeixin l'aigua del morter.

Un cop col·locades les peces s'han de regar per aconseguir l'adormiment del morter de base.

Després s'han de reblir els junts amb la beurada.

JUNTS REBLERTS AMB MORTER O BEURADA:

En exteriors, la superfície ha de mantenir-se humida durant les 72 h següents.

COL·LOCACIÓ AMB MORTER I REBLERT DE JUNTS AMB SORRA FINA:

- Les peces es pintaran per la seva cara inferior amb barreja d'aigua i ciment per tal de millorar l'adherència.
- El morter tindrà consistència tova i la llosa ha de quedar recolzada sobre morter en tota la superfície.
- El rebliment de junts amb sorra es realitzarà per successives escombrades.
- S'evitarà el pas del personal durant els següents dies i durant les 3 setmanes posteriors als vehicles auxiliars de l'obra.

## 3.- UNITAT I CRITERI D'AMIDAMENT

m<sup>2</sup> de superfície executada d'acord amb les especificacions de la DT, amb deducció de la superfície corresponent a obertures interiors, d'acord amb els criteris següents:

Paviments exteriors:

- Obertures  $\leq 1,5$  m<sup>2</sup>: No es dedueixen
- Obertures  $> 1,5$  m<sup>2</sup>: Es dedueix el 100%

Paviments interiors:

- Obertures  $\leq 1$  m<sup>2</sup>: No es dedueixen
- Obertures  $> 1$  m<sup>2</sup>: Es dedueix el 100%

Aquests criteris inclouen l'acabament específic dels acords a les vores, sense que comporti l'ús de materials diferents d'aquells que normalment conformen la unitat.

## 4.- NORMATIVA DE COMPLIMENT OBLIGATORI

PAVIMENT COL·LOCAT SOBRE MORTER O LLIT DE SORRA

No hi ha normativa de compliment obligatori.

## P9 FERMS I PAVIMENTS

### P9J PELFUTS, ESTORES I ELEMENTS ESPECIALS

#### P9J0- ELEMENTS ESPECIALS PER A PELFUTS I ESTORES, COL·LOCATS (D)

0.- ELEMENTS QUE CONTEMPLA EL PLEC

P9J0-HAGZ01.

1.- DEFINICIÓ I CONDICIONS DE LES PARTIDES D'OBRA EXECUTADES

Revestiment de terra amb pelfut col·locat i col·locació d'elements auxiliars.

S'han considerat les unitats d'obra següents:

- Revestiment amb pelfut
- Col·locació dels perfils perimetrals d'acer galvanitzat amb fixacions mecàniques.

L'execució de la unitat d'obra inclou les operacions següents:

Perfil perimetral:

- Neteja i preparació del suport
- Col·locació prèvia, aplomat i anivellat
- Fixació definitiva de l'element al suport

PERFIL PERIMETRAL:

El perfil col·locat ha de tenir un aspecte uniforme, net i sense defectes.

Ha de quedar aplomat.

Ha d'estar sòlidament fixat a l'element previst amb fixacions mecàniques.

La part superior del perfil ha de quedar al mateix pla que el paviment, en cap cas ha de sobresortir.

La unió del perfil amb el paviment ha d'estar segellada en tot el seu perímetre.

## 2.- CONDICIONS DEL PROCÉS D'EXECUCIÓ

PERFIL PERIMETRAL:

Abans d'iniciar la seva col·locació cal que estiguin fets tots els elements que siguin necessaris per a un correcte acabat dels acords.

El procés de col·locació no ha d'afectar la qualitat dels materials.

## 3.- UNITAT I CRITERI D'AMIDAMENT

PERFIL PERIMETRAL:

kg de pes calculat segons les especificacions de la DT, d'acord amb els criteris següents:

- El pes unitari per al seu càlcul ha de ser el teòric
- Per a poder utilitzar un altre valor diferent del teòric, cal l'acceptació expressa de la DF.

Aquest criteri inclou les pèrdues de material corresponents a retalls.

## 4.- NORMATIVA DE COMPLIMENT OBLIGATORI

No hi ha normativa de compliment obligatori.

Barcelona, Desembre 2024

## DOCUMENT NÚM. 4: PRESSUPOST

## ÍNDEX

### DOCUMENT NÚM.4:

- 1.- AMIDAMENTS
- 2.- QUADRE DE PREUS 1
- 3.- QUADRE DE PREUS 2
- 4.- ESTADÍSTICA DE PREUS
- 5.- PRESSUPOST
- 6.- RESUM DE PRESSUPOST
- 7.- ÚLTIM FULL

## 1. AMIDAMENTS

## AMIDAMENTS

Pàg.: 1

Obra 01 PRESSUPOST RODES 5B  
Capítol 01 TREBALLS PREVIS I MITJANS AUXILIARS

NUM.	CODI	UA	DESCRIPCIÓ
1	PAJEC38-01	PA	Partida alçada a justificar per a serveis, visita, desconexions, retirada instal·lació interior...

AMIDAMENT DIRECTE **1,000**

2 K21Q70001 m2 Buidat interior mitjançant la retirada de tots els elements acumulats i que siguin susceptibles de ser retirats.

Num.	Text	Tipus	[C]	[D]	[E]	[F]	TOTAL	Fórmula
1		T	base	amplada				
2	Interior		21,600	8,300			179,280	C#*D#*E#*F#

TOTAL AMIDAMENT **179,280**

3 K21QCV03 u Arrencada de piona tipus "Barcelona 92", acopi i posterior recol·locació en la mateixa ubicació un cop finalitzada l'obra.

Num.	Text	Tipus	[C]	[D]	[E]	[F]	TOTAL	Fórmula
1		T	ut					
2	per accés aobra		7,000				7,000	C#*D#*E#*F#

TOTAL AMIDAMENT **7,000**

4 PRD1-HBAQ u Protecció individual de tronc d'arbre de perímetre aproximat entre 95 i 125 cm, amb estructura de fustes lligades entre si amb filferro, de 2 m d'alçària mínima, col·locades sobre material amb funció d'enconxat, amb el desmuntatge inclòs

AMIDAMENT DIRECTE **3,000**

Obra 01 PRESSUPOST RODES 5B  
Capítol 02 ENDERROCS

NUM.	CODI	UA	DESCRIPCIÓ
1	P2110-AKWK	m3	Enderroc d'edificació aïllada, de més de 250 m3 de volum aparent, de 4 m d'alçària, amb estructura d'obra de fàbrica, sense enderroc de fonaments, solera ni mitgeres, sense separació, transport ni gestió de residus ni residus perillosos, amb mitjans manuals i mecànics i càrrega mecànica de runa sobre camió o contenidor

Num.	Text	Tipus	[C]	[D]	[E]	[F]	TOTAL	Fórmula
1		T	llargada	amplada	altura			
2	edificació		21,600	8,300	3,600		645,408	C#*D#*E#*F#

TOTAL AMIDAMENT **645,408**

2 P2143-4RQT m2 Enderroc de solera de formigó lleugerament armat, de fins a 15 cm de gruix, amb compressor i càrrega manual de runa sobre camió o contenidor

Num.	Text	Tipus	[C]	[D]	[E]	[F]	TOTAL	Fórmula
1		T						
2	Solera edificació		21,600	8,300			179,280	C#*D#*E#*F#
3	Rampa accés		21,600	1,000			21,600	C#*D#*E#*F#

TOTAL AMIDAMENT **200,880**

3 P214W-FEMM m Tall en paviment de formigó de 15 cm de fondària com a mínim amb màquina tallajunts amb disc de diamant per a paviment, per a delimitar la zona a demolir

EUR

## AMIDAMENTS

Pàg.: 2

Num.	Text	Tipus	[C]	[D]	[E]	[F]	TOTAL	Fórmula
1		T	unitats	longitud				
2	Tall		2,000	21,600			43,200	C#*D#*E#*F#
3			2,000	9,300			18,600	C#*D#*E#*F#

TOTAL AMIDAMENT **61,800**

4 P214W-HXLT m Tall en paviment de peces amb màquina tallajunts amb disc de diamant per a paviment, per a delimitar la zona a demolir

Num.	Text	Tipus	[C]	[D]	[E]	[F]	TOTAL	Fórmula
1		T	unitats	longitud				
2	Tall		2,000	21,600			43,200	C#*D#*E#*F#
3			2,000	9,300			18,600	C#*D#*E#*F#

TOTAL AMIDAMENT **61,800**

5 P214P-115YY m3 Enderroc de fonament corregut de formigó armat, amb martell trencador muntat sobre retroexcavadora i càrrega mecànica de runa sobre camió

Num.	Text	Tipus	[C]	[D]	[E]	[F]	TOTAL	Fórmula
1		T	unitats	longitud	amplada	altura		
2	Fonament		2,000	21,600	0,600	0,600	15,552	C#*D#*E#*F#
3			2,000	8,300	0,600	0,600	5,976	C#*D#*E#*F#

TOTAL AMIDAMENT **21,528**

Obra 01 PRESSUPOST RODES 5B  
Capítol 03 ADEQUACIÓ DE L'ÀMBIT

NUM.	CODI	UA	DESCRIPCIÓ
1	PAJEC38-02	PA	Partida alçada a justificar per arranjamet de solar

AMIDAMENT DIRECTE **1,000**

2 P2258-W6B5 m3 Terraplenat i piconatge en rases i pous amb terres adequades, en tongades de fins a 25 cm, amb una compactació del 95% del PM, amb picó vibrant elèctric i minicarregadora de combustible

Num.	Text	Tipus	[C]	[D]	[E]	[F]	TOTAL	Fórmula
1	SOLERA							
2		T	llargada	amplada	gruix			
3	Solera edificació		21,600	8,300	0,200	0,000	0,000	C#*D#*E#*F#
4	Rampa accés		21,600	1,000	0,200	0,000	0,000	C#*D#*E#*F#
5	FONAMENTS							
6		T	unitats	longitud	amplada	altura		
7	Fonament		2,000	21,600	0,600	0,600	15,552	C#*D#*E#*F#
8			2,000	8,300	0,600	0,600	5,976	C#*D#*E#*F#

TOTAL AMIDAMENT **21,528**

3 P9J0-HAGZ01 m Vora metàl·lica de peces flexibles de xapa llisa d'acer galvanitzat de 16 a 20 micres, de 150 mm d'altura, 2,0 mm de gruix, acabat natural, disposades linealment amb cavalcament entre elles i unides entre si mitjançant pestanyes d'ancoratge, fixades al terreny amb estaques metàl·liques i morter, per delimitar espais i separar materials de pavimentació.

EUR

## AMIDAMENTS

Pàg.: 3

Num.	Text	Tipus	[C]	[D]	[E]	[F]	TOTAL	Fórmula
1		T	unitats	longitud				
2	Perímetre		2,000	21,600			43,200	C#*D#*E#*F#
3			2,000	9,300			18,600	C#*D#*E#*F#
4	Solapaments	P	15,000				9,270	PERORIGEN( G1:G3,C4)
<b>TOTAL AMIDAMENT</b>							<b>71,070</b>	

4 P241-FIQK m3 Transport de terres no contaminades per a reutilitzar dins de l'obra, amb camió de 7 t i temps d'espera per a la càrrega amb mitjans mecànics, amb un recorregut de menys de 20 km

Num.	Text	Tipus	[C]	[D]	[E]	[F]	TOTAL	Fórmula
1	SOLERA - sauló							
2		T	llargada	amplada	gruix			
3	Solera edificació		21,600	8,300	0,200		35,856	C#*D#*E#*F#
4	Rampa accés		21,600	1,000	0,200		4,320	C#*D#*E#*F#
5	FONAMENTS - terra adequada							
6		T	unitats	longitud	amplada	altura		
7	Fonament		2,000	21,600	0,600	0,000	0,000	C#*D#*E#*F#
8			2,000	8,300	0,600	0,000	0,000	C#*D#*E#*F#
9	SOLERA - tot ú							
10		T	llargada	amplada	gruix			
11	Solera edificació		21,600	8,300	0,150		26,892	C#*D#*E#*F#
12	Rampa accés		21,600	1,000	0,150		3,240	C#*D#*E#*F#
<b>TOTAL AMIDAMENT</b>							<b>70,308</b>	

5 P9F3-H859 m2 Paviment de llosa de formigó per a paviments de 60x40 cm i 6 cm de gruix, de forma rectangular, textura pètria, preu alt, col·locats amb morter de ciment 1:6

Num.	Text	Tipus	[C]	[D]	[E]	[F]	TOTAL	Fórmula
1		T	perímetre	amplada	% afectació			
2			21,600	0,600	0,500	0,000	0,000	C#*D#*E#*F#
3			21,600	0,600	0,500		6,480	C#*D#*E#*F#
4			9,300	0,600	0,500	0,000	0,000	C#*D#*E#*F#
5			9,300	0,600	0,500		2,790	C#*D#*E#*F#
<b>TOTAL AMIDAMENT</b>							<b>9,270</b>	

6 P9F3-W5X6 m2 Paviment de peça rectangular de formigó doble capa, de color, de 20x30 cm i 8 cm de gruix, amb granulat vist, preu alt, per a paviment, col·locats amb morter de ciment 1:4

Num.	Text	Tipus	[C]	[D]	[E]	[F]	TOTAL	Fórmula
1		T	perímetre	amplada	% afectació			
2			21,600	0,600	0,500		6,480	C#*D#*E#*F#
3			21,600	0,600	0,500	0,000	0,000	C#*D#*E#*F#
4			9,300	0,600	0,500		2,790	C#*D#*E#*F#
5			9,300	0,600	0,500	0,000	0,000	C#*D#*E#*F#
<b>TOTAL AMIDAMENT</b>							<b>9,270</b>	

7 P9A2-DN50 m3 Paviment de sauló, amb estesa i piconatge del material al 98 % del PM

Num.	Text	Tipus	[C]	[D]	[E]	[F]	TOTAL	Fórmula
1		T	longitud	amplada	gruix			
2	Solera edificació		21,600	8,300	0,200		35,856	C#*D#*E#*F#

EUR

## AMIDAMENTS

Pàg.: 4

3	Rampa accés		21,600	1,000	0,200		4,320	C#*D#*E#*F#
<b>TOTAL AMIDAMENT</b>							<b>40,176</b>	

8 P938-DFU8 m3 Base de tot-u artificial, amb estesa i piconatge del material al 98% del PM

Num.	Text	Tipus	[C]	[D]	[E]	[F]	TOTAL	Fórmula
1		T	longitud	amplada	gruix			
2	Solera edificació		21,600	8,300	0,150		26,892	C#*D#*E#*F#
3	Rampa accés		21,600	1,000	0,150		3,240	C#*D#*E#*F#
<b>TOTAL AMIDAMENT</b>							<b>30,132</b>	

9 P2214-AYNM m3 Excavació per a caixa de paviment en terreny compacte (SPT 20-50), realitzada amb pala excavadora i càrrega directa sobre camió

Num.	Text	Tipus	[C]	[D]	[E]	[F]	TOTAL	Fórmula
1		T	longitud	amplada	gruix			
2	Solera edificació		21,600	8,300	0,350		62,748	C#*D#*E#*F#
3	Rampa accés		21,600	1,000	0,350		7,560	C#*D#*E#*F#
<b>TOTAL AMIDAMENT</b>							<b>70,308</b>	

10 P2257-54B8 m3 Terraplenada i piconatge per a caixa de paviment amb material adequat de la pròpia excavació, en tongades de fins a 25 cm, amb una compactació del 95% del PM

Num.	Text	Tipus	[C]	[D]	[E]	[F]	TOTAL	Fórmula
1		T	longitud	amplada	gruix			
2	Solera edificació		21,600	8,300	0,250		44,820	C#*D#*E#*F#
3	Rampa accés		21,600	1,000	0,250		5,400	C#*D#*E#*F#
<b>TOTAL AMIDAMENT</b>							<b>50,220</b>	

Obra 01 PRESSUPOST RODES 5B  
Capítol 04 GESTIÓ DE RESIDUS

NUM.	CODI	UA	DESCRIPCIÓ
1	P2R2-EU9Q	m3	Classificació a peu d'obra de residus de construcció o demolició en fraccions segons REAL DECRETO 105/2008, amb mitjans manuals

Num.	Text	Tipus	[C]	[D]	[E]	[F]	TOTAL	Fórmula
1	residu	T	volum	aplicació				
2	obra de fàbrica		125,496	0,000			0,000	C#*D#*E#*F#
3	formigó		101,973	0,000			0,000	C#*D#*E#*F#
4	petris		4,439	0,000			0,000	C#*D#*E#*F#
5	metalls		3,586				3,586	C#*D#*E#*F#
6	fustes		10,851				10,851	C#*D#*E#*F#
7	vidre		0,154	0,000			0,000	C#*D#*E#*F#
8	plàstics		20,489				20,489	C#*D#*E#*F#
9	guixos			0,000			0,000	C#*D#*E#*F#
10	betums			0,000			0,000	C#*D#*E#*F#
11	fibrociment		0,000	0,000			0,000	C#*D#*E#*F#
12	Banals		32,270	0,000			0,000	C#*D#*E#*F#

**TOTAL AMIDAMENT 34,926**

EUR

## AMIDAMENTS

Pàg.: 5

2 P2R5-DT0H m3 Transport de residus a instal·lació autoritzada de gestió de residus, amb camió de 12 t i temps d'espera per a la càrrega a màquina, amb un recorregut de més de 10 i fins a 15 km

Num.	Text	Tipus	[C]	[D]	[E]	[F]	TOTAL	Fórmula
1	residu	T	volum	aplicació				
2	obra de fàbrica		125,496				125,496	C#*D#*E#*F#
3	formigó		101,973				101,973	C#*D#*E#*F#
4	petris		4,439				4,439	C#*D#*E#*F#
5	metalls		3,586				3,586	C#*D#*E#*F#
6	fustes		10,851				10,851	C#*D#*E#*F#
7	vidre		0,154				0,154	C#*D#*E#*F#
8	plàstics		20,489				20,489	C#*D#*E#*F#
9	guixos							C#*D#*E#*F#
10	betums							C#*D#*E#*F#
11	fibrociment		0,000	0,000			0,000	C#*D#*E#*F#
12	Banals		32,270				32,270	C#*D#*E#*F#

TOTAL AMIDAMENT **299,258**

3 P2RA-EU3U m3 Disposició controlada en dipòsit autoritzat inclòs el cànon sobre la deposició controlada dels residus de la construcció, segons la LLEI 8/2008, de residus de formigó inerts amb una densitat 1,45 t/m3, procedents de construcció o demolició, amb codi 17 01 01 segons la Llista Europea de Residus

Num.	Text	Tipus	[C]	[D]	[E]	[F]	TOTAL	Fórmula
1	residu	T	volum	aplicació				
2	obra de fàbrica		125,496	0,000			0,000	C#*D#*E#*F#
3	formigó		101,973				101,973	C#*D#*E#*F#
4	petris		4,439	0,000			0,000	C#*D#*E#*F#
5	metalls		3,586	0,000			0,000	C#*D#*E#*F#
6	fustes		10,851	0,000			0,000	C#*D#*E#*F#
7	vidre		0,154	0,000			0,000	C#*D#*E#*F#
8	plàstics		20,489	0,000			0,000	C#*D#*E#*F#
9	guixos			0,000			0,000	C#*D#*E#*F#
10	betums			0,000			0,000	C#*D#*E#*F#
11	fibrociment		0,000	0,000			0,000	C#*D#*E#*F#
12	Banals		32,270	0,000			0,000	C#*D#*E#*F#

TOTAL AMIDAMENT **101,973**

4 P2RA-EU3R m3 Disposició controlada en dipòsit autoritzat inclòs el cànon sobre la deposició controlada dels residus de la construcció, segons la LLEI 8/2008, de residus barrejats inerts amb una densitat 1 t/m3, procedents de construcció o demolició, amb codi 17 01 07 segons la Llista Europea de Residus

Num.	Text	Tipus	[C]	[D]	[E]	[F]	TOTAL	Fórmula
1	residu	T	volum	aplicació				
2	obra de fàbrica		125,496				125,496	C#*D#*E#*F#
3	formigó		101,973	0,000			0,000	C#*D#*E#*F#
4	petris		4,439				4,439	C#*D#*E#*F#
5	metalls		3,586	0,000			0,000	C#*D#*E#*F#
6	fustes		10,851	0,000			0,000	C#*D#*E#*F#
7	vidre		0,154	0,000			0,000	C#*D#*E#*F#
8	plàstics		20,489	0,000			0,000	C#*D#*E#*F#
9	guixos			0,000			0,000	C#*D#*E#*F#
10	betums			0,000			0,000	C#*D#*E#*F#
11	fibrociment		0,000	0,000			0,000	C#*D#*E#*F#
12	Banals		32,270	0,000			0,000	C#*D#*E#*F#

EUR

## AMIDAMENTS

Pàg.: 6

TOTAL AMIDAMENT **129,935**

5 P2RA-EU36 m3 Disposició controlada en centre de reciclatge de residus de fusta no perillosos amb una densitat 0,19 t/m3, procedents de construcció o demolició, amb codi 17 02 01 segons la Llista Europea de Residus

Num.	Text	Tipus	[C]	[D]	[E]	[F]	TOTAL	Fórmula
1	residu	T	volum	aplicació				
2	obra de fàbrica		125,496	0,000			0,000	C#*D#*E#*F#
3	formigó		101,973	0,000			0,000	C#*D#*E#*F#
4	petris		4,439	0,000			0,000	C#*D#*E#*F#
5	metalls		3,586	0,000			0,000	C#*D#*E#*F#
6	fustes		10,851				10,851	C#*D#*E#*F#
7	vidre		0,154	0,000			0,000	C#*D#*E#*F#
8	plàstics		20,489	0,000			0,000	C#*D#*E#*F#
9	guixos			0,000			0,000	C#*D#*E#*F#
10	betums			0,000			0,000	C#*D#*E#*F#
11	fibrociment		0,000	0,000			0,000	C#*D#*E#*F#
12	Banals		32,270	0,000			0,000	C#*D#*E#*F#

TOTAL AMIDAMENT **10,851**

6 P2RA-EU2Y m3 Disposició controlada en centre de reciclatge de residus de plàstic no perillosos amb una densitat 0,035 t/m3, procedents de construcció o demolició, amb codi 17 02 03 segons la Llista Europea de Residus

Num.	Text	Tipus	[C]	[D]	[E]	[F]	TOTAL	Fórmula
1	residu	T	volum	aplicació				
2	obra de fàbrica		125,496	0,000			0,000	C#*D#*E#*F#
3	formigó		101,973	0,000			0,000	C#*D#*E#*F#
4	petris		4,439	0,000			0,000	C#*D#*E#*F#
5	metalls		3,586	0,000			0,000	C#*D#*E#*F#
6	fustes		10,851	0,000			0,000	C#*D#*E#*F#
7	vidre		0,154	0,000			0,000	C#*D#*E#*F#
8	plàstics		20,489				20,489	C#*D#*E#*F#
9	guixos			0,000			0,000	C#*D#*E#*F#
10	betums			0,000			0,000	C#*D#*E#*F#
11	fibrociment		0,000	0,000			0,000	C#*D#*E#*F#
12	Banals		32,270	0,000			0,000	C#*D#*E#*F#

TOTAL AMIDAMENT **20,489**

7 P2RA-EU38 m3 Disposició controlada en centre de reciclatge de residus de metalls barrejats no perillosos amb una densitat 0,2 t/m3, procedents de construcció o demolició, amb codi 17 04 07 segons la Llista Europea de Residus

Num.	Text	Tipus	[C]	[D]	[E]	[F]	TOTAL	Fórmula
1	residu	T	volum	aplicació				
2	obra de fàbrica		125,496	0,000			0,000	C#*D#*E#*F#
3	formigó		101,973	0,000			0,000	C#*D#*E#*F#
4	petris		4,439	0,000			0,000	C#*D#*E#*F#
5	metalls		3,586				3,586	C#*D#*E#*F#
6	fustes		10,851	0,000			0,000	C#*D#*E#*F#
7	vidre		0,154	0,000			0,000	C#*D#*E#*F#
8	plàstics		20,489	0,000			0,000	C#*D#*E#*F#
9	guixos			0,000			0,000	C#*D#*E#*F#
10	betums			0,000			0,000	C#*D#*E#*F#
11	fibrociment		0,000	0,000			0,000	C#*D#*E#*F#
12	Banals		32,270	0,000			0,000	C#*D#*E#*F#

EUR

## AMIDAMENTS

Pàg.: 7

TOTAL AMIDAMENT **3,586**

8 P2RA-EU34 m3 Disposició controlada en dipòsit autoritzat inclòs el cànon sobre la deposició controlada dels residus de la construcció, segons la LLEI 8/2008, de residus barrejats no perillosos amb una densitat 0,17 t/m3, procedents de construcció o demolició, amb codi 17 09 04 segons la Llista Europea de Residus

Num.	Text	Tipus	[C]	[D]	[E]	[F]	TOTAL	Fórmula
1	residu	T	volum	aplicació				
2	obra de fàbrica		125,496	0,000			0,000	C#*D#*E#*F#
3	formigó		101,973	0,000			0,000	C#*D#*E#*F#
4	petris		4,439	0,000			0,000	C#*D#*E#*F#
5	metalls		3,586	0,000			0,000	C#*D#*E#*F#
6	fustes		10,851	0,000			0,000	C#*D#*E#*F#
7	vidre		0,154				0,154	C#*D#*E#*F#
8	plàstics		20,489				20,489	C#*D#*E#*F#
9	guixos							C#*D#*E#*F#
10	betums							C#*D#*E#*F#
11	fibrociment		0,000	0,000			0,000	C#*D#*E#*F#
12	Banals		32,270				32,270	C#*D#*E#*F#

TOTAL AMIDAMENT **52,913**

9 P2RB-HIFS m3 Disposició de terres no contaminades de densitat aparent 1,6 t/m3, a valoritzador de materials naturals excavats amb codi VNME

Num.	Text	Tipus	[C]	[D]	[E]	[F]	TOTAL	Fórmula
1		T	volum					
2	Terres		60,000				60,000	C#*D#*E#*F#

TOTAL AMIDAMENT **60,000**

10 P2R3-HH0X m3 Transport de terres no contaminades a obra exterior o centre de valorització, amb camió de 7 t i temps d'espera per a la càrrega amb mitjans mecànics, amb un recorregut de més de 15 i fins a 20 km

Num.	Text	Tipus	[C]	[D]	[E]	[F]	TOTAL	Fórmula
1		T	volum					
2	Terres		60,000				60,000	C#*D#*E#*F#

TOTAL AMIDAMENT **60,000**

Obra 01 PRESSUPOST RODES 5B  
Capítol 05 SEGURETAT I SALUT

NUM.	CODI	UA	DESCRIPCIÓ
1	PAJSS-EC	PA	Partida alçada per a seguretat i salut

AMIDAMENT DIRECTE **1,000**

Obra 01 PRESSUPOST RODES 5B  
Capítol 06 ALTRES

NUM.	CODI	UA	DESCRIPCIÓ
1	KPC32CAL	PA	Execució de cales per a la localització de serveis de clavegueram

EUR

## AMIDAMENTS

Pàg.: 8

AMIDAMENT DIRECTE **1,000**

EUR

## 2. QUADRE DE PREUS 1

## QUADRE DE PREUS NÚMERO 1

Pàg.: 1

NÚMERO	CODI	UA	DESCRIPCIÓ	PREU
P-1	K21QCV03	u	Arrencada de piona tipus "Barcelona 92", acopi i posterior recol·locació en la mateixa ubicació un cop finalitzada l'obra. (VINT-I-UN EUROS AMB UN CÈNTIMS)	21,01 €
P-2	K21Q70001	m2	Buidat interior mitjançant la retirada de tots els elements acumulats i que siguin susceptibles de ser retirats. (TRES EUROS AMB QUARANTA-UN CÈNTIMS)	3,41 €
P-3	P2110-AKWK	m3	Enderroc d'edificació aïllada, de més de 250 m3 de volum aparent, de 4 m d'alçària, amb estructura d'obra de fàbrica, sense enderroc de fonaments, solera ni mitgeres, sense separació, transport ni gestió de residus ni residus perillosos, amb mitjans manuals i mecànics i càrrega mecànica de runa sobre camió o contenidor (ONZE EUROS AMB SETANTA-NOU CÈNTIMS)	11,79 €
P-4	P2143-4RQT	m2	Enderroc de solera de formigó lleugerament armat, de fins a 15 cm de gruix, amb compressor i càrrega manual de runa sobre camió o contenidor (NOU EUROS AMB SEIXANTA CÈNTIMS)	9,60 €
P-5	P214P-115YY	m3	Enderroc de fonament corregut de formigó armat, amb martell trencador muntat sobre retroexcavadora i càrrega mecànica de runa sobre camió (NORANTA-UN EUROS AMB SEIXANTA-CINC CÈNTIMS)	91,65 €
P-6	P214W-FEMM	m	Tall en paviment de formigó de 15 cm de fondària com a mínim amb màquina tallajunts amb disc de diamant per a paviment, per a delimitar la zona a demolir (TRETZE EUROS AMB NORANTA-VUIT CÈNTIMS)	13,98 €
P-7	P214W-HXLT	m	Tall en paviment de peces amb màquina tallajunts amb disc de diamant per a paviment, per a delimitar la zona a demolir (CINC EUROS AMB NORANTA-CINC CÈNTIMS)	5,95 €
P-8	P2214-AYNM	m3	Excavació per a caixa de paviment en terreny compacte (SPT 20-50), realitzada amb pala excavadora i càrrega directa sobre camió (CINC EUROS AMB CINQUANTA-UN CÈNTIMS)	5,51 €
P-9	P2257-54B8	m3	Terraplenada i piconatge per a caixa de paviment amb material adequat de la pròpia excavació, en tongades de fins a 25 cm, amb una compactació del 95% del PM (SET EUROS AMB SEIXANTA-TRES CÈNTIMS)	7,63 €
P-10	P2258-W6B5	m3	Terraplenat i piconatge en rases i pous amb terres adequades, en tongades de fins a 25 cm, amb una compactació del 95% del PM, amb picó vibrant elèctric i minicarregadora de combustible (DIVUIT EUROS AMB VUITANTA-VUIT CÈNTIMS)	18,88 €
P-11	P241-FIQK	m3	Transport de terres no contaminades per a reutilitzar dins de l'obra, amb camió de 7 t i temps d'espera per a la càrrega amb mitjans mecànics, amb un recorregut de menys de 20 km (CATORZE EUROS AMB DINOU CÈNTIMS)	14,19 €
P-12	P2R2-EU9Q	m3	Classificació a peu d'obra de residus de construcció o demolició en fraccions segons REAL DECRETO 105/2008, amb mitjans manuals (VINT-I-VUIT EUROS AMB VUITANTA-VUIT CÈNTIMS)	28,88 €
P-13	P2R3-HH0X	m3	Transport de terres no contaminades a obra exterior o centre de valorització, amb camió de 7 t i temps d'espera per a la càrrega amb mitjans mecànics, amb un recorregut de més de 15 i fins a 20 km (QUINZE EUROS AMB VINT-I-SIS CÈNTIMS)	15,26 €

## QUADRE DE PREUS NÚMERO 1

Pàg.: 2

NÚMERO	CODI	UA	DESCRIPCIÓ	PREU
P-14	P2R5-DT0H	m3	Transport de residus a instal·lació autoritzada de gestió de residus, amb camió de 12 t i temps d'espera per a la càrrega a màquina, amb un recorregut de més de 10 i fins a 15 km (DEU EUROS AMB VUITANTA-NOU CÈNTIMS)	10,89 €
P-15	P2RA-EU2Y	m3	Disposició controlada en centre de reciclatge de residus de plàstic no perillosos amb una densitat 0,035 t/m3, procedents de construcció o demolició, amb codi 17 02 03 segons la Llista Europea de Residus (ZERO EUROS)	0,00 €
P-16	P2RA-EU34	m3	Disposició controlada en dipòsit autoritzat inclòs el cànon sobre la deposició controlada dels residus de la construcció, segons la LLEI 8/2008, de residus barrejats no perillosos amb una densitat 0,17 t/m3, procedents de construcció o demolició, amb codi 17 09 04 segons la Llista Europea de Residus (VINT-I-CINC EUROS AMB TRENTA-VUIT CÈNTIMS)	25,38 €
P-17	P2RA-EU36	m3	Disposició controlada en centre de reciclatge de residus de fusta no perillosos amb una densitat 0,19 t/m3, procedents de construcció o demolició, amb codi 17 02 01 segons la Llista Europea de Residus (QUINZE EUROS AMB VUITANTA-CINC CÈNTIMS)	15,85 €
P-18	P2RA-EU38	m3	Disposició controlada en centre de reciclatge de residus de metalls barrejats no perillosos amb una densitat 0,2 t/m3, procedents de construcció o demolició, amb codi 17 04 07 segons la Llista Europea de Residus (ZERO EUROS)	0,00 €
P-19	P2RA-EU3R	m3	Disposició controlada en dipòsit autoritzat inclòs el cànon sobre la deposició controlada dels residus de la construcció, segons la LLEI 8/2008, de residus barrejats inerts amb una densitat 1 t/m3, procedents de construcció o demolició, amb codi 17 01 07 segons la Llista Europea de Residus (DINOU EUROS AMB VUIT CÈNTIMS)	19,08 €
P-20	P2RA-EU3U	m3	Disposició controlada en dipòsit autoritzat inclòs el cànon sobre la deposició controlada dels residus de la construcció, segons la LLEI 8/2008, de residus de formigó inerts amb una densitat 1,45 t/m3, procedents de construcció o demolició, amb codi 17 01 01 segons la Llista Europea de Residus (DINOU EUROS)	19,00 €
P-21	P2RB-HIFS	m3	Disposició de terres no contaminades de densitat aparent 1,6 t/m3, a valoritzador de materials naturals excavats amb codi VNME (VUIT EUROS AMB TRENTA-TRES CÈNTIMS)	8,33 €
P-22	P938-DFU8	m3	Base de tot-u artificial, amb estesa i piconatge del material al 98% del PM (TRENTA-VUIT EUROS AMB ONZE CÈNTIMS)	38,11 €
P-23	P9A2-DN50	m3	Paviment de sauló, amb estesa i piconatge del material al 98 % del PM (TRENTA-QUATRE EUROS AMB SETZE CÈNTIMS)	34,16 €
P-24	P9F3-H859	m2	Paviment de llosa de formigó per a paviments de 60x40 cm i 6 cm de gruix, de forma rectangular, textura pètria, preu alt, col·locats amb morter de ciment 1:6 (SETANTA-TRES EUROS AMB ONZE CÈNTIMS)	73,11 €
P-25	P9F3-W5X6	m2	Paviment de peça rectangular de formigó doble capa, de color, de 20x30 cm i 8 cm de gruix, amb granulat vist, preu alt, per a paviment, col·locats amb morter de ciment 1:4 (VUITANTA-VUIT EUROS AMB NORANTA-UN CÈNTIMS)	88,91 €
P-26	P9J0-HAGZ01	m	Vora metàl·lica de peces flexibles de xapa llisa d'acer galvanitzat de 16 a 20 micres, de 150 mm d'altura, 2,0 mm de gruix, acabat natural, disposades linealment amb cavalcament entre elles i unides entre si mitjançant pestanyes d'ancoratge, fixades al terreny amb estacues metàl·liques i morter, per delimitar espais i separar materials de pavimentació.	26,36 €

**QUADRE DE PREUS NÚMERO 1**

NÚMERO	CODI	UA	DESCRIPCIÓ	PREU
			(VINT-I-SIS EUROS AMB TRENTA-SIS CÈNTIMS)	
P-27	PRD1-HBAQ	u	Protecció individual de tronc d'arbre de perímetre aproximat entre 95 i 125 cm, amb estructura de fustes lligades entre si amb filferro, de 2 m d'alçària mínima, col·locades sobre material amb funció d'enconxat, amb el desmuntatge inclòs (NORANTA-DOS EUROS AMB DEU CÈNTIMS)	92,10 €

### 3. QUADRE DE PREUS 2

## QUADRE DE PREUS NÚMERO 2

Pàg.: 1

NÚMERO	CODI	UA	DESCRIPCIÓ	PREU
P-1	K21QCV03	u	Arrencada de piona tipus "Barcelona 92", acopi i posterior recol·locació en la mateixa ubicació un cop finalitzada l'obra.	<b>21,01 €</b>
			Altres conceptes	21,01000 €
P-2	K21Q70001	m2	Buidat interior mitjançant la retirada de tots els elements acumulats i que siguin susceptibles de ser retirats.	<b>3,41 €</b>
			Altres conceptes	3,41000 €
P-3	P2110-AKW	m3	Enderroc d'edificació aïllada, de més de 250 m3 de volum aparent, de 4 m d'alçària, amb estructura d'obra de fàbrica, sense enderroc de fonaments, solera ni mitgeres, sense separació, transport ni gestió de residus ni residus perillosos, amb mitjans manuals i mecànics i càrrega mecànica de runa sobre camió o contenidor	<b>11,79 €</b>
			Altres conceptes	11,79000 €
P-4	P2143-4RQ	m2	Enderroc de solera de formigó lleugerament armat, de fins a 15 cm de gruix, amb compressor i càrrega manual de runa sobre camió o contenidor	<b>9,60 €</b>
			Altres conceptes	9,60000 €
P-5	P214P-115Y	m3	Enderroc de fonament corregut de formigó armat, amb martell trencador muntat sobre retroexcavadora i càrrega mecànica de runa sobre camió	<b>91,65 €</b>
			Altres conceptes	91,65000 €
P-6	P214W-FEM	m	Tall en paviment de formigó de 15 cm de fondària com a mínim amb màquina tallajunts amb disc de diamant per a paviment, per a delimitar la zona a demolir	<b>13,98 €</b>
			Altres conceptes	13,98000 €
P-7	P214W-HXL	m	Tall en paviment de peces amb màquina tallajunts amb disc de diamant per a paviment, per a delimitar la zona a demolir	<b>5,95 €</b>
			Altres conceptes	5,95000 €
P-8	P2214-AYN	m3	Excavació per a caixa de paviment en terreny compacte (SPT 20-50), realitzada amb pala excavadora i càrrega directa sobre camió	<b>5,51 €</b>
			Altres conceptes	5,51000 €
P-9	P2257-54B8	m3	Terraplenada i piconatge per a caixa de paviment amb material adequat de la pròpia excavació, en tongades de fins a 25 cm, amb una compactació del 95% del PM	<b>7,63 €</b>
			Altres conceptes	7,63000 €
P-10	P2258-W6B	m3	Terraplenat i piconatge en rases i pous amb terres adequades, en tongades de fins a 25 cm, amb una compactació del 95% del PM, amb picó vibrant elèctric i minicarregadora de combustible	<b>18,88 €</b>
			Altres conceptes	18,88000 €
P-11	P241-FIQK	m3	Transport de terres no contaminades per a reutilitzar dins de l'obra, amb camió de 7 t i temps d'espera per a la càrrega amb mitjans mecànics, amb un recorregut de menys de 20 km	<b>14,19 €</b>
			Altres conceptes	14,19000 €
P-12	P2R2-EU9Q	m3	Classificació a peu d'obra de residus de construcció o demolició en fraccions segons REAL DECRETO 105/2008, amb mitjans manuals	<b>28,88 €</b>
			Altres conceptes	28,88000 €
P-13	P2R3-HH0X	m3	Transport de terres no contaminades a obra exterior o centre de valorització, amb camió de 7 t i temps d'espera per a la càrrega amb mitjans mecànics, amb un recorregut de més de 15 i fins a 20 km	<b>15,26 €</b>
			Altres conceptes	15,26000 €
P-14	P2R5-DT0H	m3	Transport de residus a instal·lació autoritzada de gestió de residus, amb camió de 12 t i temps d'espera per a la càrrega a màquina, amb un recorregut de més de 10 i fins a 15 km	<b>10,89 €</b>
			Altres conceptes	10,89000 €

## QUADRE DE PREUS NÚMERO 2

Pàg.: 2

NÚMERO	CODI	UA	DESCRIPCIÓ	PREU
P-15	P2RA-EU2Y	m3	Disposició controlada en centre de reciclatge de residus de plàstic no perillosos amb una densitat 0,035 t/m3, procedents de construcció o demolició, amb codi 17 02 03 segons la Llista Europea de Residus	<b>0,00 €</b>
	B2RA-28TU	t	Disposició controlada en centre de reciclatge de residus de plàstic no perillosos amb una densitat 0,035 t/m3, procedents de construcció o demolició, amb codi 17 02 03 segons la Llista Europea de Residus	0,00000 €
			Altres conceptes	0,00000 €
P-16	P2RA-EU34	m3	Disposició controlada en dipòsit autoritzat inclòs el cànon sobre la deposició controlada dels residus de la construcció, segons la LLEI 8/2008, de residus barrejats no perillosos amb una densitat 0,17 t/m3, procedents de construcció o demolició, amb codi 17 09 04 segons la Llista Europea de Residus	<b>25,38 €</b>
	B2RA-28V1	t	Disposició controlada en dipòsit autoritzat inclòs el cànon sobre la deposició controlada dels residus de la construcció, segons la LLEI 8/2008, de residus barrejats no perillosos amb una densitat 0,17 t/m3, procedents de construcció o demolició, amb codi 17 09 04 segons la Llista Europea de Residus	23,94280 €
			Altres conceptes	1,43720 €
P-17	P2RA-EU36	m3	Disposició controlada en centre de reciclatge de residus de fusta no perillosos amb una densitat 0,19 t/m3, procedents de construcció o demolició, amb codi 17 02 01 segons la Llista Europea de Residus	<b>15,85 €</b>
	B2RA-28TK	t	Disposició controlada en centre de reciclatge de residus de fusta no perillosos amb una densitat 0,19 t/m3, procedents de construcció o demolició, amb codi 17 02 01 segons la Llista Europea de Residus	14,94920 €
			Altres conceptes	0,90080 €
P-18	P2RA-EU38	m3	Disposició controlada en centre de reciclatge de residus de metalls barrejats no perillosos amb una densitat 0,2 t/m3, procedents de construcció o demolició, amb codi 17 04 07 segons la Llista Europea de Residus	<b>0,00 €</b>
	B2RA-28UG	t	Disposició controlada en centre de reciclatge de residus de metalls barrejats no perillosos amb una densitat 0,2 t/m3, procedents de construcció o demolició, amb codi 17 04 07 segons la Llista Europea de Residus	0,00000 €
			Altres conceptes	0,00000 €
P-19	P2RA-EU3R	m3	Disposició controlada en dipòsit autoritzat inclòs el cànon sobre la deposició controlada dels residus de la construcció, segons la LLEI 8/2008, de residus barrejats inerts amb una densitat 1 t/m3, procedents de construcció o demolició, amb codi 17 01 07 segons la Llista Europea de Residus	<b>19,08 €</b>
	B2RA-28US	t	Disposició controlada en dipòsit autoritzat inclòs el cànon sobre la deposició controlada dels residus de la construcció, segons la LLEI 8/2008, de residus barrejats inerts amb una densitat 1 t/m3, procedents de construcció o demolició, amb codi 17 01 07 segons la Llista Europea de Residus	18,00000 €
			Altres conceptes	1,08000 €
P-20	P2RA-EU3U	m3	Disposició controlada en dipòsit autoritzat inclòs el cànon sobre la deposició controlada dels residus de la construcció, segons la LLEI 8/2008, de residus de formigó inerts amb una densitat 1,45 t/m3, procedents de construcció o demolició, amb codi 17 01 01 segons la Llista Europea de Residus	<b>19,00 €</b>
	B2RA-28UQ	t	Disposició controlada en dipòsit autoritzat inclòs el cànon sobre la deposició controlada dels residus de la construcció, segons la LLEI 8/2008, de residus de formigó inerts amb una densitat 1,45 t/m3, procedents de construcció o demolició, amb codi 17 01 01 segons la Llista Europea de Residus	17,92200 €
			Altres conceptes	1,07800 €
P-21	P2RB-HIFS	m3	Disposició de terres no contaminades de densitat aparent 1,6 t/m3, a valoritzador de materials naturals excavats amb codi VNME	<b>8,33 €</b>
	B2RB-HFVL	t	Disposició de terres no contaminades de densitat aparent 1,6 t/m3, a valoritzador de materials naturals excavats amb codi VNME	7,85600 €

## QUADRE DE PREUS NÚMERO 2

Pàg.: 3

NÚMERO	CODI	UA	DESCRIPCIÓ	PREU
			Altres conceptes	0,47400 €
P-22	P938-DFU8	m3	Base de tot-u artificial, amb estesa i piconatge del material al 98% del PM	<b>38,11 €</b>
	B011-05ME	m3	Aigua	0,11450 €
	B03F-05NW	m3	Tot-u artificial	26,31200 €
			Altres conceptes	11,68350 €
P-23	P9A2-DN50	m3	Paviment de sauló, amb estesa i piconatge del material al 98 % del PM	<b>34,16 €</b>
	B011-05ME	m3	Aigua	0,11450 €
	B03C-05NM	m3	Sauló sense garbellar	21,72350 €
			Altres conceptes	12,32200 €
P-24	P9F3-H859	m2	Paviment de llosa de formigó per a paviments de 60x40 cm i 6 cm de gruix, de forma rectangular, textura pètria, preu alt, col·locats amb morter de ciment 1:6	<b>73,11 €</b>
	B9F2-1GDS	m2	Llosa de formigó per a paviments de 60x40 cm i 6 cm de gruix, de forma rectangular, textura pètria, preu alt	31,06950 €
			Altres conceptes	42,04050 €
P-25	P9F3-W5X6	m2	Paviment de peça rectangular de formigó doble capa, de color, de 20x30 cm i 8 cm de gruix, amb granulat vist, preu alt, per a paviment, col·locats amb morter de ciment 1:4	<b>88,91 €</b>
	B9F3-VEP0	m2	Peça rectangular de formigó doble capa, de color, de 20x30 cm i 8 cm de gruix, amb granulat vist, preu alt, per a paviment	36,04680 €
			Altres conceptes	52,86320 €
P-26	P9J0-HAGZ	m	Vora metàl·lica de peces flexibles de xapa llisa d'acer galvanitzat de 16 a 20 micres, de 150 mm d'altura, 2,0 mm de gruix, acabat natural, disposades linealment amb cavalcament entre elles i unides entre si mitjançant pestanyes d'ancoratge, fixades al terreny amb estaques metàl·liques i morter, per delimitar espais i separar materials de pavimentació.	<b>26,36 €</b>
	MT8BME040B	m	Vora metàl·lica de peces flexibles de xapa llisa d'acer galvanitzat de 16 a 20 micres, de 150 mm d'altura, 2 mm de gruix, acabat natural	10,51050 €
	B07L-1PY6	t	Morter per a ram de paleta, classe M 5 (5 N/mm2), en sacs, de designació (G) segons norma UNE-EN 998-2	1,23280 €
			Altres conceptes	14,61670 €
P-27	PRD1-HBA	u	Protecció individual de tronc d'arbre de perímetre aproximat entre 95 i 125 cm, amb estructura de fustes lligades entre si amb filferro, de 2 m d'alçària mínima, col·locades sobre material amb funció d'enconxat, amb el desmuntatge inclòs	<b>92,10 €</b>
	B7C26-FGV8	m2	Planxa de poliestirè expandit (EPS), de 10 mm de gruix, de 30 kPa de tensió a la compressió, de 0,2 m2·K/W de resistència tèrmica, amb una cara llisa i cantell recte, per a seguretat i salut	1,69600 €
	B0AM-078N	kg	Filferro acer galvanitzat, per a seguretat i salut	3,36000 €
	B0D31-07P6	m3	Llata de fusta de pi, per a seguretat i salut	51,01952 €
			Altres conceptes	36,02448 €

## QUADRE DE PREUS NÚMERO 2

Pàg.: 4

NÚMERO	CODI	UA	DESCRIPCIÓ	PREU
--------	------	----	------------	------

## 4. ESTADÍSTICA DE PREUS

**ESTADÍSTICA DE PARTIDES**

Pàg.: 1

Màscara: \* (Ordenació per import)

NUM. CODI	UA	DESCRIPCIÓ	PREU	AMIDAMENT	IMPORT	%	%ACUM
1 P2110-AKWK	m3	Enderroc edificac.aïllada,més de 250m3,,h=4m,obra fàbrica,s/enderroc fonam.ni mitg.,solera,s/sep.,ge	11,79	645,408	7.609,36	21,07	21,07
2 P2R5-DT0H	m3	Transport residus,instal.gestió residus,camió 12t,càrrega mec.,rec.més de 10 i fins a 15km	10,89	299,258	3.258,92	9,02	30,10
3 P2RA-EU3R	m3	Disposició controlada dipòsit autoritzat inclòs el cànon sobre la deposició controlada dels residus	19,08	129,935	2.479,16	6,87	36,96
4 P214P-115YY	m3	Enderroc fonament correg. form.arm.,martell trenc.,càrrega mec.	91,65	21,528	1.973,04	5,46	42,42
5 P2RA-EU3U	m3	Disposició controlada dipòsit autoritzat inclòs el cànon sobre la deposició controlada dels residus	19,00	101,973	1.937,49	5,37	47,79
6 P2143-4RQT	m2	Enderroc solera form.lleug.armat, fins a 15cm,compres.,càrrega manual	9,60	200,880	1.928,45	5,34	53,13
7 P9J0-HAGZ01	m	Vora metàl·lica d'acer galvanitzat	26,36	71,070	1.873,41	5,19	58,32
8 P9A2-DN50	m3	Paviment sauló,estesa+picon.98%PM	34,16	40,176	1.372,41	3,80	62,12
9 P2RA-EU34	m3	Disposició controlada dipòsit autoritzat inclòs el cànon sobre la deposició controlada dels residus	25,38	52,913	1.342,93	3,72	65,84
10 P938-DFU8	m3	Base tot-u art.,estesa+picon.98%PM	38,11	30,132	1.148,33	3,18	69,02
11 P2R2-EU9Q	m3	Classif.obra residus construcció/demolicions/construcció/demolició,m.man.	28,88	34,926	1.008,66	2,79	71,81
12 P241-FIQK	m3	Transp.terres no contaminades,reutilitz.obra,camió 7t,carreg.mec.,rec.menys de 20km	14,19	70,308	997,67	2,76	74,57
13 P2R3-HH0X	m3	Transp.terres no contaminades,obra ext./centr.valor.,camió 7t,carreg.mec.,rec.més de 15 i fins a 20	15,26	60,000	915,60	2,54	77,11
14 PAJSS-EC	PA	Partida alçada per a seguretat i salut	900,00	1,000	900,00	2,49	79,60
15 P214W-FEMM	m	Tall paviment form. h>=15cm	13,98	61,800	863,96	2,39	81,99
16 P9F3-W5X6	m2	Paviment peça doble capa form. 20x30cmx8cm,granulat vist, preu alt, p/paviment,col.mort. 1:4	88,91	9,270	824,20	2,28	84,27
17 KPC32CAL	PA	Execució de cales per a la localització de serveis de clavegueram	750,00	1,000	750,00	2,08	86,35
18 P9F3-H859	m2	Paviment llosa form.pavim. 60x40cm,g=6cm,forma rect.,textura pètria,preu alt,col.mort. 1:6	73,11	9,270	677,73	1,88	88,23
19 K21Q70001	m2	Buidat interior	3,41	179,280	611,34	1,69	89,92

EUR

**ESTADÍSTICA DE PARTIDES**

Pàg.: 2

Màscara: \* (Ordenació per import)

NUM. CODI	UA	DESCRIPCIÓ	PREU	AMIDAMENT	IMPORT	%	%ACUM
20 PAJEC38-01	PA	Partida alçada a justificar per a serveis, visita, desconnexions...	500,00	1,000	500,00	1,38	92,69
21 PAJEC38-02	PA	Partida alçada a justificar per arranjamet de solar	500,00	1,000	500,00	1,38	91,31
22 P2RB-HIFS	m3	Disposició de terres no cont. de densitat aparent 1,6 t/m3, a VNME	8,33	60,000	499,80	1,38	94,07
23 P2258-W6B5	m3	Terraplenat+picon.rasa/pou,terres adeq.,gfins a 25cm,95% PM,amb picó vibrant elèc. i minicarregadora	18,88	21,528	406,45	1,13	95,20
24 P2214-AYNM	m3	Excav.p/caixa pav.,terreny compact.(SPT 20-50),pala excav.,+càrr.directa s/camió	5,51	70,308	387,40	1,07	96,27
25 P2257-54B8	m3	Terraplenada/picon.caixa pav.mat.adeq.excav.gfins a 25cm,95%PM	7,63	50,220	383,18	1,06	97,33
26 P214W-HXLT	m	Tall paviment peces	5,95	61,800	367,71	1,02	98,35
27 PRD1-HBAQ	u	Protecció tronc perím.=95-125cm,estruct.fusta,h >=2m	92,10	3,000	276,30	0,77	99,12
28 P2RA-EU36	m3	Disposició controlada centre reciclatge,residus fusta no perillosos,0,19t/m3,LER 17 02 01	15,85	10,851	171,99	0,48	99,59
29 K21QCV03	u	Retirada de pilona	21,01	7,000	147,07	0,41	100,00
30 P2RA-EU2Y	m3	Disposició controlada centre reciclatge,residus plàstic no perillosos,0,035t/m3,LER 17 02 03	0,00	20,489	0,00	0,00	100,00
31 P2RA-EU38	m3	Disposició controlada centre reciclatge,residus metalls no perillosos,0,2t/m3,LER 17 04 07	0,00	3,586	0,00	0,00	100,00
<b>TOTAL:</b>					<b>36.112,56</b>	<b>100,00</b>	

EUR

## 5. PRESSUPOST

**PRESSUPOST**

Pàg.: 1

NUM. CODI	UA	DESCRIPCIÓ	PREU	AMIDAMENT	IMPORT	
1	PAJEC38-01	PA	Partida alçada a justificar per a serveis, visita, desconnexions, retirada instal·lació interior... (P - 0)	500,00	1,000	500,00
2	K21Q70001	m2	Buidat interior mitjançant la retirada de tots els elements acumulats i que siguin susceptibles de ser retirats. (P - 2)	3,41	179,280	611,34
3	K21QCV03	u	Arrencada de piona tipus "Barcelona 92", acopi i posterior recol·locació en la mateixa ubicació un cop finalitzada l'obra. (P - 1)	21,01	7,000	147,07
4	PRD1-HBAQ	u	Protecció individual de tronc d'arbre de perímetre aproximat entre 95 i 125 cm, amb estructura de fustes lligades entre si amb filferro, de 2 m d'alçària mínima, col·locades sobre material amb funció d'enconxat, amb el desmuntatge inclòs (P - 27)	92,10	3,000	276,30
<b>TOTAL</b>	<b>Capítol</b>	<b>01.01</b>			<b>1.534,71</b>	

Obra	01	Pressupost RODES 5B
Capítol	01	TREBALLS PREVIS I MITJANS AUXILIARS

NUM. CODI	UA	DESCRIPCIÓ	PREU	AMIDAMENT	IMPORT	
1	P2110-AKWK	m3	Enderroc d'edificació aïllada, de més de 250 m3 de volum aparent, de 4 m d'alçària, amb estructura d'obra de fàbrica, sense enderroc de fonaments, solera ni mitgeres, sense separació, transport ni gestió de residus ni residus perillosos, amb mitjans manuals i mecànics i càrrega mecànica de runa sobre camió o contenidor (P - 3)	11,79	645,408	7.609,36
2	P2143-4RQT	m2	Enderroc de solera de formigó lleugerament armat, de fins a 15 cm de gruix, amb compressor i càrrega manual de runa sobre camió o contenidor (P - 4)	9,60	200,880	1.928,45
3	P214W-FEMM	m	Tall en paviment de formigó de 15 cm de fondària com a mínim amb màquina tallajunts amb disc de diamant per a paviment, per a delimitar la zona a demolir (P - 6)	13,98	61,800	863,96
4	P214W-HXLT	m	Tall en paviment de peces amb màquina tallajunts amb disc de diamant per a paviment, per a delimitar la zona a demolir (P - 7)	5,95	61,800	367,71
5	P214P-115YY	m3	Enderroc de fonament corregut de formigó armat, amb martell trencador muntat sobre retroexcavadora i càrrega mecànica de runa sobre camió (P - 5)	91,65	21,528	1.973,04
<b>TOTAL</b>	<b>Capítol</b>	<b>01.02</b>			<b>12.742,52</b>	

Obra	01	Pressupost RODES 5B
Capítol	03	ADEQUACIÓ DE L'ÀMBIT

NUM. CODI	UA	DESCRIPCIÓ	PREU	AMIDAMENT	IMPORT	
1	PAJEC38-02	PA	Partida alçada a justificar per arranament de solar (P - 0)	500,00	1,000	500,00
2	P2258-W6B5	m3	Terraplenat i piconatge en rases i pous amb terres adequades, en tongades de fins a 25 cm, amb una compactació del 95% del PM, amb picó vibrant elèctric i minicarregadora de combustible (P - 10)	18,88	21,528	406,45
3	P9J0-HAGZ01	m	Vora metàl·lica de peces flexibles de xapa llisa d'acer galvanitzat de 16 a 20 micres, de 150 mm d'altura, 2,0 mm de gruix, acabat natural, disposades linealment amb cavalcament entre elles i unides entre si mitjançant pestanyes d'ancoratge, fixades al terreny amb estaques metàl·liques i morter, per delimitar espais i separar materials de pavimentació.  (P - 26)	26,36	71,070	1.873,41

EUR

**PRESSUPOST**

Pàg.: 2

4	P241-FIQK	m3	Transport de terres no contaminades per a reutilitzar dins de l'obra, amb camió de 7 t i temps d'espera per a la càrrega amb mitjans mecànics, amb un recorregut de menys de 20 km (P - 11)	14,19	70,308	997,67
5	P9F3-H859	m2	Paviment de llosa de formigó per a paviments de 60x40 cm i 6 cm de gruix, de forma rectangular, textura pètria, preu alt, col·locats amb morter de ciment 1:6 (P - 24)	73,11	9,270	677,73
6	P9F3-W5X6	m2	Paviment de peça rectangular de formigó doble capa, de color, de 20x30 cm i 8 cm de gruix, amb granulat vist, preu alt, per a paviment, col·locats amb morter de ciment 1:4 (P - 25)	88,91	9,270	824,20
7	P9A2-DN50	m3	Paviment de sauló, amb estesa i piconatge del material al 98 % del PM (P - 23)	34,16	40,176	1.372,41
8	P938-DFU8	m3	Base de tot-u artificial, amb estesa i piconatge del material al 98% del PM (P - 22)	38,11	30,132	1.148,33
9	P2214-AYNM	m3	Excavació per a caixa de paviment en terreny compacte (SPT 20-50), realitzada amb pala excavadora i càrrega directa sobre camió (P - 8)	5,51	70,308	387,40
10	P2257-54B8	m3	Terraplenada i piconatge per a caixa de paviment amb material adequat de la pròpia excavació, en tongades de fins a 25 cm, amb una compactació del 95% del PM (P - 9)	7,63	50,220	383,18
<b>TOTAL</b>	<b>Capítol</b>	<b>01.03</b>			<b>8.570,78</b>	

Obra	01	Pressupost RODES 5B
Capítol	04	GESTIÓ DE RESIDUS

NUM. CODI	UA	DESCRIPCIÓ	PREU	AMIDAMENT	IMPORT	
1	P2R2-EU9Q	m3	Classificació a peu d'obra de residus de construcció o demolició en fraccions segons REAL DECRETO 105/2008, amb mitjans manuals (P - 12)	28,88	34,926	1.008,66
2	P2R5-DT0H	m3	Transport de residus a instal·lació autoritzada de gestió de residus, amb camió de 12 t i temps d'espera per a la càrrega a màquina, amb un recorregut de més de 10 i fins a 15 km (P - 14)	10,89	299,258	3.258,92
3	P2RA-EU3U	m3	Disposició controlada en dipòsit autoritzat inclòs el cànon sobre la deposició controlada dels residus de la construcció, segons la LLEI 8/2008, de residus de formigó inerts amb una densitat 1,45 t/m3, procedents de construcció o demolició, amb codi 17 01 01 segons la Llista Europea de Residus (P - 20)	19,00	101,973	1.937,49
4	P2RA-EU3R	m3	Disposició controlada en dipòsit autoritzat inclòs el cànon sobre la deposició controlada dels residus de la construcció, segons la LLEI 8/2008, de residus barrejats inerts amb una densitat 1 t/m3, procedents de construcció o demolició, amb codi 17 01 07 segons la Llista Europea de Residus (P - 19)	19,08	129,935	2.479,16
5	P2RA-EU36	m3	Disposició controlada en centre de reciclatge de residus de fusta no perillosos amb una densitat 0,19 t/m3, procedents de construcció o demolició, amb codi 17 02 01 segons la Llista Europea de Residus (P - 17)	15,85	10,851	171,99
6	P2RA-EU2Y	m3	Disposició controlada en centre de reciclatge de residus de plàstic no perillosos amb una densitat 0,035 t/m3, procedents de construcció o demolició, amb codi 17 02 03 segons la Llista Europea de Residus (P - 15)	0,00	20,489	0,00
7	P2RA-EU38	m3	Disposició controlada en centre de reciclatge de residus de metalls barrejats no perillosos amb una densitat 0,2 t/m3, procedents de construcció o demolició, amb codi 17 04 07 segons la Llista Europea de Residus (P - 18)	0,00	3,586	0,00
8	P2RA-EU34	m3	Disposició controlada en dipòsit autoritzat inclòs el cànon sobre la deposició controlada dels residus de la construcció, segons la LLEI 8/2008, de residus barrejats no perillosos amb una densitat 0,17 t/m3, procedents de construcció o demolició, amb codi 17 09 04 segons la Llista Europea de Residus (P - 16)	25,38	52,913	1.342,93
9	P2RB-HIFS	m3	Disposició de terres no contaminades de densitat aparent 1,6 t/m3, a valoritzador de materials naturals excavats amb codi VNME (P - 21)	8,33	60,000	499,80

EUR

**PRESSUPOST**

10	P2R3-HH0X	m3	Transport de terres no contaminades a obra exterior o centre de valorització, amb camió de 7 t i temps d'espera per a la càrrega amb mitjans mecànics, amb un recorregut de més de 15 i fins a 20 km (P - 13)	15,26	60,000	915,60
----	-----------	----	---	-------	--------	--------

<b>TOTAL</b>	<b>Capítol</b>	<b>01.04</b>				<b>11.614,55</b>
--------------	----------------	--------------	--	--	--	------------------

Obra	01	Pressupost RODES 5B
Capítol	05	SEGURETAT I SALUT

NUM. CODI	UA	DESCRIPCIÓ	PREU	AMIDAMENT	IMPORT	
1	PAJSS-EC	PA	Partida alçada per a seguretat i salut (P - 0)	900,00	1,000	900,00

<b>TOTAL</b>	<b>Capítol</b>	<b>01.05</b>				<b>900,00</b>
--------------	----------------	--------------	--	--	--	---------------

Obra	01	Pressupost RODES 5B
Capítol	06	ALTRES

NUM. CODI	UA	DESCRIPCIÓ	PREU	AMIDAMENT	IMPORT	
1	KPC32CAL	PA	Execució de cales per a la localització de serveis de clavegueram (P - 0)	750,00	1,000	750,00

<b>TOTAL</b>	<b>Capítol</b>	<b>01.06</b>				<b>750,00</b>
--------------	----------------	--------------	--	--	--	---------------

## 6. RESUM DE PRESSUPOST

## RESUM DE PRESSUPOST

NIVELL 2 : Capítol			Import
Capítol	01.01	TREBALLS PREVIS I MITJANS AUXILIARS	1.534,71
Capítol	01.02	ENDERROCS	12.742,52
Capítol	01.03	ADEQUACIÓ DE L'ÀMBIT	8.570,78
Capítol	01.04	GESTIÓ DE RESIDUS	11.614,55
Capítol	01.05	SEGURETAT I SALUT	900,00
Capítol	01.06	ALTRES	750,00
<b>Obra</b>	<b>01</b>	<b>Pressupost RODES 5B</b>	<b>36.112,56</b>
			<b>36.112,56</b>
NIVELL 1 : Obra			Import
Obra	01	Pressupost RODES 5B	36.112,56
			<b>36.112,56</b>

## 7. ÚLTIM FULL

PROJECTE D'ENDERROC  
C. RODES 5B  
BARCELONA

**PRESSUPOST D'EXECUCIÓ PER CONTRACTE**

Pàg. 1

---

PRESSUPOST D'EXECUCIÓ MATERIAL.....	36.112,56
13 % Despeses generals SOBRE 36.112,56.....	4.694,63
6 % Benefici industrial SOBRE 36.112,56.....	2.166,75
<b>Subtotal</b>	<b>42.973,94</b>
21 % IVA SOBRE 42.973,94.....	9.024,53
<b>TOTAL PRESSUPOST PER CONTRACTE</b>	<b>€ 51.998,47</b>

---

Aquest pressupost d'execució per contracte puja a

( CINQUANTA-UN MIL NOU-CENTS NORANTA-VUIT EUROS AMB QUARANTA-SET CÈNTIMS )

---

Barcelona, desembre de 2024

L'Autor del Projecte



Sgt. Isaac Martin Boquera  
Enginyer Agroambiental i del Paisatge