



MEMÒRIA VALORADA DEL SUBMINISTRE DE MOBILIARI DEGUT  
ALS DESPERFECTES PROVOCATS PER UNA FUITA D'AIGUA A LA  
PLANTA SOTERRANI DEL CASAL DE GENT GRAN SANT ANTONI, AL  
DISTRICTE DE L'EIXAMPLE

FEBRER 2024

MEMÒRIA VALORADA DEL SUBMINISTRE DE MOBILIARI DEGUT ALS DESPERFECTES PROVOCATS PER UNA FUITA D'AIGUA A LA PLANTA SOTERRANI DEL CASAL DE GENT GRAN SANT ANTONI, AL DISTRICTE DE L'EIXAMPLE

ÍNDEX

**MEMÒRIA**

M.0 ANTECEDENTS

M.1 OBJECTE DE L'ACTUACIÓ

M.2 EMPLAÇAMENT

M.3 DESCRIPCIÓ DE LES OBRES

M.4 CONDICIONS TÈCNIQUES

M.5 TANCAMENT I SENYALITZACIÓ D'OBRA

M.6 SERVEIS AFECTATS

M.7 NORMATIVA VIGENT APLICABLE L'ACTUACIÓ

M.8 TERMINI D'EXECUCIÓ DE LES OBRES

M.9 SEGURETAT I SALUT

M.10 CONTROL DE QUALITAT

M.11 REVISIÓ DE PREUS

M.12 TERMINI GARANTIA

M.13 PREUS DE CONTRACTE

M.14 PRESSUPOST GENERAL D'OBRA

M.15 CLASSIFICACIÓ DEL CONTRACTISTA

**DOCUMENTACIÓ GRÀFICA**

**IMATGES**

**PRESSUPOST**

## MEMÒRIA

## M.0 ANTECEDENTS

El Casal de gent gran de Sant Antoni està situat dins un complex d'equipaments conjuntament amb la biblioteca Joan Oliver. Completa aquest equipament els jardins de Càndida Pérez, un interior d'illa al que s'accedeix per sota la biblioteca, i que dona accés al mateix casal de Gent Gran.

Està situat al barri de Sant Antoni, i és el conjunt d'equipaments més gran del barri darrera del Mercat Municipal de Sant Antoni.

El conjunt, la biblioteca, el casal i els jardins, es van construir a la vegada. El projecte és de l'any 2005, i es va finalitzar la construcció l'any 2006.

L'edifici està distribuït en planta baixa, amb accés directe des dels jardins de Càndida Pérez, i planta soterrani. Està ventilat i il·luminat per dos patis de llums descoberts verticals que arriben fins a la planta soterrani.

És per tant un edifici anterior al Código Técnico de l'any 2006, i també anterior al Reglamento de Instalaciones Térmicas de los Edificios, també de l'any 2006.

L'edifici i els jardins són de propietat municipal, i tenen ús d'equipament públic. En el cas concret del casal, està gestionat mitjançant una concessió. Com el seu propi nom indica, els seus usuaris són persones grans. A l'edifici s'hi duen a terme tota mena de tallers culturals, esportius i artístics.

El planejament urbanístic de l'edifici:

- Planejament general vigent: Pla general metropolità
- Classificació urbanística: Sòl urbà
- Qualificació urbanística: Equipament comunitari de nova creació a nivell local (clau 7b)

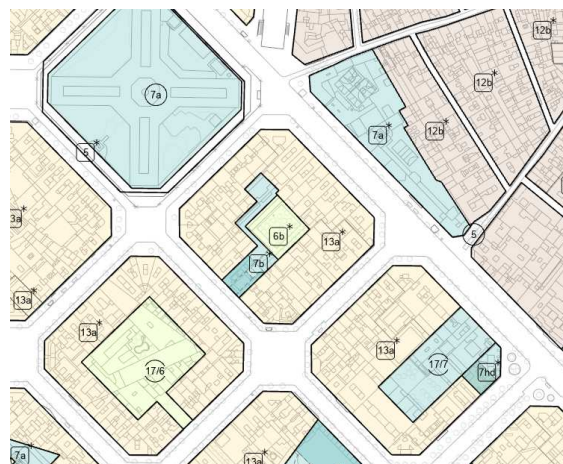

## M.1 OBJECTE DE L'ACTUACIÓ

L'estiu del 2023 es van produir dues fugites d'aigua a la mateixa planta de l'equipament:

- 1- Una fuga es va produir en una canonada d'alimentació de l'aixeta del taller de cuina
- 2- Una segona fuga va ser deguda a un mal funcionament del filtre de la màquina de vènding de cafè

Cap de les dues fugites va ser de gran caudal, però va coincidir que es van produir durant el mes d'agost, i va coincidir que l'edifici va estar gairebé tot el mes sense us. L'aigua es va anar acumulant durant dies i va afectar gran part de la superfície de la planta soterrani.

## M.2 EMPLAÇAMENT

L'edifici del casal de Gent Gran de Sant Antoni està situat dins de l'interior d'illa dels jardins de Càndida Pérez, al barri de Sant Antoni. L'accés a l'edifici es fa pels mateixos jardins per una porta a nivell dels jardins.



Casal de Gent Gran de Sant Antoni. Districte de l'Eixample

### M.3 DESCRIPCIÓ DE LES OBRES

#### 3.1 Àmbit d'actuació

S'actuarà a la sala d'actes, l'aula de plàstica i el lavabo d'homes de la planta baixa així com a l'aula d'informàtica, l'aula 1, l'aula 2, la cuina, el passadís, els lavabos d'homes i de dones i el vestuari de la planta soterrani.

Planta baixa

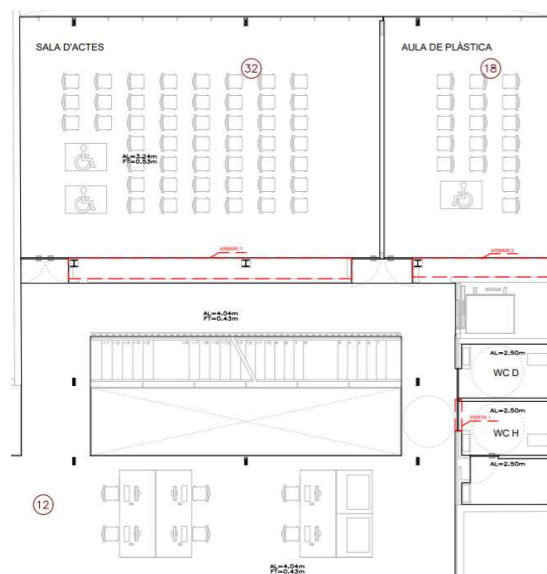

Planta soterrani

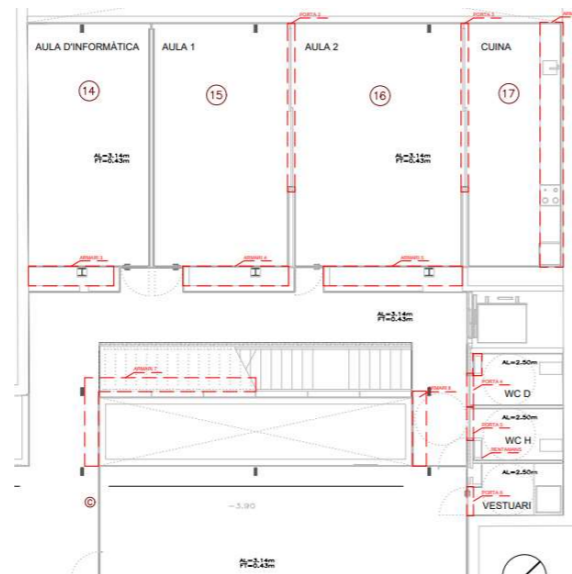

----- Àmbit d'actuació

Superfície planta baixa	170m <sup>2</sup>
Superfície planta soterrani	175m <sup>2</sup>
<b>Total</b>	<b>345 m<sup>2</sup></b>

#### 3.2 Descripció de l'actuació

L'actuació consisteix en la substitució d'elements de mobiliari fixe (armaris i mobles de cuina) i d'algunes portes corredisses degut a les fuites d'aigua a la planta soterrani, així com al deteriorament degut a l'ús i el pas del temps en la planta baixa.

És possible que les obres s'executin amb l'equipament en funcionament. Si és el cas, les obres als lavabos s'hauran d'executar per fases, evitant que els dos lavabos d'homes de la planta baixa i

planta soterrani no estiguin operatius alhora. A més, també s'haurà de pactar amb el personal de centre l'ordre d'intervenció als diferents espais per a la substitució d'elements de mobiliari. S'inclou una partida alçada per al desmuntatge de portes, panells fixos, targes superiors i/o mòduls de mobles dels armaris que han de ser substituïts.

#### Fase 1- Lavabos i Vestuari planta soterrani

Aquesta fase comprèn la substitució de les dues portes corredisses del lavabo d'homes i de dones i de la porta batent del vestuari de la planta soterrani.

Als lavabos s'hauran de substituir les portes existents junt amb tota la ferrament incloent la guia, els muntants i les targes superiors exterior i interior. Es desmuntaran les portes corredisses existents, els muntants i les targes superiors i la ferrament existent. Per extreure'n les guies, s'hauran d'obrir el panys de paret de cartró-guix on s'oculten les portes. Es tallarà el cartró-guix i es guardarà per a la seva posterior recol·locació. S'inspeccionarà l'estat del llistó en que es fixa el rentamans i, en cas que sigui necessari, es reforçarà per evitar que torni a despenjar-se i obstaculitzi l'obertura de les portes corredisses. El pressupost inclou dues partides alçades que requeriran la justificació de les feines realitzades. S'instal·laran les noves guies, els muntants, la nova ferrament i posteriorment les targes i les portes. La maneta de les portes corredisses serà el més similar possible a les existents (foto 1). Tant les portes i targes de MDF com el muntants de llistons de fusta natural vindran pintats de taller. Finalment es re col·locarà el cartró guix tallat, es repararà la junta provocada pel tall i es re pintarà la paret del mateix color que el parament existent.

Al vestuari es substituirà la porta batent, la ferrament i la tarja superior de l'interior del vestuari. Es desmuntaran la porta batent i la tarja superior. Es substituirà la ferrament existent per la nova i es muntaran la nova porta i la nova tarja superior.



Foto 1: manetes de les portes corredisses existents als lavabos

### Fase 2- Lavabo d'homes planta baixa

Aquesta fase comprèn la substitució de la porta corredissa del lavabo de la planta baixa, incloent tota la ferrament i la guia, els muntants i les targes superiors exterior i interior. Es desmuntarà la porta corredissa existent, els muntants i les targes superiors i la ferrament existent. Per extreure'n les guies, s'haurà d'obrir el pany de paret de cartró guix on s'oculta la porta. Es tallarà el cartró guix i es guardarà per a la seva posterior recol·locació. S'inspeccionarà l'estat del llistó en que es fixa el rentamans i, en cas que sigui necessari, es reforçarà per evitar que torni a despenjar-se i obstaculitzi l'obertura de la porta corredissa. El pressupost inclou una partida alçada que requerirà la justificació de les feines realitzades. S'instal·larà la nova guia, els muntants, la nova ferrament i posteriorment les targes i la porta. Tant la porta i targes de MDF com el muntants de llistons de fusta natural vindran pintats de taller. Finalment es re col·locarà el cartró guix tallat, es repararà la junta provocada pel tall i es re pintarà la paret del mateix color que el parament existent.

### Fase 3 - Cuina, Aula 1 i Aula 2

Aquesta fase comprèn la substitució dels elements malmesos degut a les fuites: els mobles de la cuina i les portes, panells fixos i sòcol d'armaris l'aula 1 (armari 4) i l'aula 2 (armari 5); així com la reparació de les portes corredisses que separen els tres espais (portes 2 i 3).

A la cuina, es desmuntaran i conservaran el taulell superior, totes les portes d'armaris i el sòcol existent d'alumini i es des instal·laran i conservaran l'aigüera, la placa vitroceràmica i el forn. Posteriorment es desmuntaran i retiraran tots els mobles de cuina. A continuació s'instal·laran els nous mobles de cuina de conglomerat i melamina, incloent les baldes interiors. Es col·locaran les portes existents amb la nova ferrament amb nous agafadors d'alumini (foto2). Finalment es re col·locarà el sòcol existent, el taulell, i es reinstal·laran l'aigüera el forn i la placa vitroceràmica.

A l'aula 1 es desmuntaran i retiraran les portes incloent ferrament, panells fixos i sòcols. Es col·locarà el nou sòcol de contraxapat hidròfug pintat a taller. Es fixaran els panells fixos de MDF pintat a taller i es col·locaran les noves portes d'MDF pintades a taller amb nova ferrament incloent agafadors integrats (foto3).

A l'aula 2 es desmuntaran i retiraran les portes incloent ferrament, panells fixos i sòcols, així com dues baldes interiors existents de conglomerat i melamina de 100x63cm deformades pel pes a que han estat sotmeses. Es col·locarà el nou sòcol de contraxapat hidròfug pintat a taller. Es col·locarà un nou taulell d'aglomerat i melamina de 66x63cm que farà de suport de les noves baldes d'aglomerat i melamina. Un cop col·locades, es fixaran els panells fixos i la tarja superior

de MDF pintat a taller i es col·locaran les noves portes d'MDF pintades a taller amb nova ferrament incloent agafadors integrats (foto3).

El pressupost inclou una partida alçada per a la reparació de la part inferior de les portes corredisses dobles que divideixen la cuina, l'aula 1 i l'aula 2.



Foto 2: agafadors pels mobles de cuina



Foto 3: agafadors per les portes d'armaris

### Fase 4 – Passadís

Aquesta fase comprèn la reparació de danys a les portes dels armaris baixos del passadís de la planta soterrani ubicats sota l'escala i entre els patis (armari 7), així com de la substitució de l'armari davant dels lavabos (armari 8) per un de nou.

Es desmuntaran les portes de l'armari 7 i es portaran a taller per a tallar-les i cobrir amb melamina el cantell tallat. Posteriorment es re col·locaran a obra, substituint-ne la ferrament i mantenint-ne els agafadors existents.

L'armari 8 serà retirat i substituït per un nou armari de tauler d'aglomerat i melamina del mateix color, mides i agafador el més similar possible (foto4), format per 3 mòduls amb 4 baldes cadascun.



Foto 4: agafadors dels armaris existents al passadís

#### Fase 5 – Aula d'informàtica

Aquesta fase comprèn la substitució de portes, panells fixos i sòcol de l'armari encastat de l'aula d'informàtica (armari 3), malmesos degut a les fuites, així com a la tarja superior, que pel seu pes s'ha despenjat i dificulta l'obertura dels armaris. Es desmuntaran i retiraran les portes incloent ferramenta, panells fixos, sòcols i tarja superior. Es col·locarà el nou sòcol de contraxapat hidròfug pintat a taller. Es fixaran els panells fixos i la tarja superior de MDF pintat a taller, amb prou punts de fixació perquè la tarja no torni a despenjar-se, i es col·locaran les noves portes d'MDF pintades a taller amb nova ferramenta incloent agafadors integrats (foto3).

#### Fase 6 – Sala d'actes

Aquesta fase comprèn la substitució de portes, panells fixos i sòcol i tarja superior de l'armari encastat de la sala d'actes (armari 1). La tarja superior s'ha despenjat que pel seu pes i dificulta l'obertura de tots dels armaris. Es desmuntaran i retiraran les portes incloent ferramenta, panells fixos, sòcols i tarja superior. Es col·locarà el nou sòcol de contraxapat hidròfug pintat a taller. Es fixaran els panells fixos i la tarja superior de MDF pintat a taller, amb prou punts de fixació perquè la tarja no torni a despenjar-se, i es col·locaran les noves portes d'MDF pintades a taller amb nova ferramenta incloent agafadors integrats (foto3).

#### Fase 7 – Aula de plàstica

Aquesta fase comprèn la substitució de portes, panells fixos i sòcol i tarja superior de l'armari encastat de la sala d'actes (armari 2). La tarja superior s'ha despenjat pel seu pes i dificulta l'obertura de tots dels armaris. També es substituirà el mòdul d'armari de conglomerat i melamina que actualment conté l'emmagatzematge de cavallets i el rentamans, ja que l'ús continu d'aquest últim per a la neteja d'estris de pintura a malmès el conglomerat.

Es començarà desmuntant i retirant les portes incloent ferramenta, panells fixos, sòcols i tarja superior. Es desinstal·larà el la rentamans existent i es desmuntaran i retiraran tots el components del moble d'aglomerat que ha de ser substituït.

Es muntarà el nou mòdul per la neteja d'estris de pintura, constituït completament amb taulell i baldes superiors i inferiors d'HPL de 16mm de gruix i color a definir i s'hi instal·larà l'aigüera encastada al taulell. A continuació es muntaran el mòdul per a l'emmagatzematge de cavallets de conglomerat de melamina blanca tal com la resta de mòduls existents.

Finalment es col·locarà el nou sòcol de contraxapat hidròfug pintat a taller. Es fixaran els panells fixos i la tarja superior de MDF pintat a taller, amb prou punts de fixació perquè la tarja no torni a despenjar-se, i es col·locaran les noves portes d'MDF pintades a taller amb nova ferramenta incloent agafadors integrats (foto3).

### **M.4 CONDICIONS TÈCNIQUES**

#### **M.4.1 Materials necessaris**

Els materials que subministri el contractista hauran d'acomplir les característiques contingudes en el Plec de Prescripcions Tècniques Generals de materials, obres i instal·lacions municipals. Així mateix, hauran d'ajustar-se a les característiques particulars que la direcció facultativa o Districte Eixample determinin.

El contractista haurà de demanar obligatòriament a tots els subministradors de l'obra, i lliurar-ne una copia a la direcció facultativa o a Districte Eixample, sempre que sigui requerit, si els seus productes estan en possessió d'un segell o marca de qualitat AENOR, INCE, CIETSID, Laboratori General d'assaigs i Investigacions, etc., o en el seu defecte documentació acreditativa de l'autocontrol i procés de fabricació efectuat pel mateix o per auditoria externa.

El dipòsit de runes s'efectuarà exclusivament per mitjà de contenidor, exceptuant els finestral a retirar, que es permetrà la seva retirada mitjançant furgoneta habilitada a tal efecte. Tot tenint en compte la obligatorietat de presentar certificat de gestió de residus de les obres a executar.

Districte Eixample es reserva el dret de subministrar qualsevol material que pugui posseir o adquirir.

#### **M.4.2. Mitjans tècnics**

L'empresa adjudicatària haurà de disposar de tots els aparells i maquinària necessaris per dur a terme el seu treball (eines diverses, grup electrogen autònom amb capacitat per la utilització del trepant, martell elèctric, o el disc de tall manual, etc.). En el cas de que l'empresa no disposi d'alguna màquina en especial, haurà de preveure el lloguer al seu càrrec.

Disposarà en qualsevol moment dels mitjans de transport i auxiliars, i dels equips de protecció personal que siguin precisos i els adaptarà a les necessitats pròpies dels treballs que se li ordenin

#### **M.4.3 Comunicacions**

Les comunicacions principals, pel que fa a l'entrega de les ordres de treball es farà mitjançant suport digital i correu electrònic, incloent el dossier amb els plànols i les fotografies.

Les comunicacions habituals de seguiment dels treballs i d'incidències menors es realitzaran mitjançant correu electrònic, dels quals Districte Eixample sempre haurà d'estar assabentada.

Per les incidències urgents o greus, s'utilitzaran les comunicacions telefòniques. Per això l'empresa disposarà dels mitjans de telefonia estàndard i mòbil necessaris per què la direcció facultativa o Districte Eixample es comuniquin ininterrompudament els dies laborables i dissabtes no festius en horari Standard (de 8h a 20h). Fora d'aquest horari - incloent diumenges i festius a la Ciutat de Barcelona - disposarà d'un sistema alternatiu pels casos d'emergència, també amb telefonia mòbil per a una atenció permanent els 365 dies l'any i les 24 hores del dia.

En qualsevol tipus de comunicació, Districte Eixample ha d'estar informada permanentment, de tots els esdeveniments relatius al present projecte, i cal que rebí còpia de tots els llistats i de totes les comunicacions realitzades per correu electrònic, a la persona que Districte Eixample designi.

#### **M.4.4 Documentació**

Les feines de la present memòria valorada quedaran reflectides en els llistats que elabori la direcció facultativa encarregada del seguiment del projecte. Aquests llistats s'hauran d'actualitzar segons les necessitats fixades per la direcció facultativa i per Districte Eixample, incorporant les noves feines a realitzar i remarcant les feines realitzades, convenientment

explicades incloent la nova fotografia i les variacions en els amidaments si és que se'n produeixen.

Al final de les obres, caldrà realitzar un document que reculli totes les actuacions realitzades, amb els plànols i fotografies corresponents i els indicadors especificats per Districte Eixample a mode de resum.

La direcció facultativa realitzarà el seguiment econòmic de les feines realitzades cada mes per a realitzar les certificacions mensuals corresponents, i a la vegada, farà arribar les certificacions a Districte Eixample per que en doni la conformitat.

Un cop confirmades les certificacions, es faran arribar a la empresa adjudicatària per què en faci la facturació corresponent.

#### **M.5 TANCAMENT I SENYALITZACIÓ D'OBRA**

Serà responsabilitat del contractista realitzar els tancaments i la senyalització de les obres, realitzant els tancaments necessaris per evitar que qualsevol vianant o usuari pugui accedir a la zona d'obres.

Inicialment es realitzarà un tancament de tot el perímetre dels treballs amb tanca d'1 metre d'alçada i si la direcció facultativa o Districte Eixample o creu oportú, amb tanca de 2 metres d'alçada, folrada de tela o malla per evitar les molèsties de pols i projeccions als usuaris.

En els casos especials d'actuacions puntuals que es realitzin en un curt període de temps (inferior a 1 dia) es podrà realitzar el tancament amb tanques baixes.

Totes les tanques estaran correctament lligades per evitar que entrin persones no autoritzades a la zona d'obra. Per a qualsevol altre tancament d'obra, es seguirà el "Manual de qualitat de les obres de l'Ajuntament de Barcelona" o altres normatives que puguin aplicar-se.

L'espai a acotar serà el mínim possible per a realitzar les feines, sempre tenint en compte les necessitats i mobilitat dels usuaris, i indicant els camins alternatius en cas necessari.

En totes les obres caldrà senyalitzar correctament les obres per a evitar molèsties als vianants, així com caldrà senyalitzar els itineraris alternatius en cas que es creïn nous itineraris per als usuaris.

## M.6 SERVEIS AFECTATS

Inicialment no es preveuen afectacions directes a serveis existents. No obstant això, sempre que l'empresa encarregada, el tècnic responsable o Districte Eixample ho creguin convenient, es sol·licitaran els plànols de serveis afectats a les companyies de serveis per a la seva comprovació i replanteig. En aquest cas, serà el tècnic encarregat del seguiment del projecte el responsable de sol·licitar els serveis afectats.

## M.7 NORMATIVA VIGENT APLICABLE A L'ACTUACIÓ SEGURETAT I HABITABILITAT-INSTAL·LACIONS EN EDIFICACIÓ

### INSTAL·LACIONS D'EVACUACIÓ D'AIGUA

Decret 130, de 13/05/2003 ; Departament de Medi Ambient (DOGC Num. 3894, 29/05/2003)  
(Correcció errades: [DOGC 3938](#) , [DOGC 4181](#) )

Regula l'adopció de criteris ambientals i d'ecoeficiència en els edificis.

Decret 21, de 14/02/2006 ; Departament de la Presidència (DOGC Num. 4574, 16/02/2006)  
(Correcció errades: [DOGC 4678](#) / 18/07/2006 )

Modificació. Derogació de la NRE-AT-87. Decret 111, de 14 de juliol de 2009 ; del Departament de la Presidència (DOGC num. 5422, 16/07/2009)

## SEGURETAT I HABITABILITAT-MATERIALS I SOLUCIONS CONSTRUCTIVES

### FORMIGONS I MORTERS

Armaduras activas de acero para hormigón pretensado.

Real Decreto 2365, de 20/11/1985 ; Ministerio de Industria y Energía (BOE Num. 305,21/12/1985)  
-199403-004 C; Certificació de conformitat a normes com a alternativa a l'homologació.

Se declara obligatoria la homologación de los cementos para la fabricación de hormigones y morteros para todo tipo de obras y productos prefabricados.

Real Decreto 1313, de 28/10/1988 ; Ministerio de Industria y Energía (BOE Num. 265,04/11/1988)

\* Modificació de normes UNE. Orden/PRE/3796, de 11 de diciembre de 2006 (BOE num. 298, 14/12/2006) Modifica les referències a normes UNE.

\* Orden de 17 de enero de 1989, del Ministerio de Industria y Energía (BOE núm. 21 25/01/1989)

Se aprueba la "Instrucción de Hormigón Estructural (EHE)".

Real Decreto 2661, de 11/12/1998 ; Ministerio de Fomento (BOE Num. 11, 13/01/1999)

\* Modificació. Real Decreto 996/1999, de 11 de junio, del Ministerio de Fomento (BOE num. 150, 24/06/1999)

Se publican las referencias a las normas UNE que son transposición de normas armonizadas, así como el período de coexistencia y la entrada en vigor del mercado CE relativo a los cementos comunes.

Orden, de 03/04/2001 ; Ministerio de Ciencia y Tecnología (BOE Num. 87, 11/04/2001)

Se reconoce la marca AENOR para cementos a los efectos de la instrucción de hormigón estructural.

Resolución, de 04/06/2001 ; Ministerio de Fomento (BOE Num. 154, 28/06/2001)

Se reconoce la marca AENOR para productos de acero para hormigón estructural.

Resolución, de 05/06/2001 ; Ministerio de Fomento (BOE Num. 154, 28/06/2001)

Se reconoce la marca "Q-LGAI" para cementos a los efectos de la Instrucción de Hormigón Estructural.

Resolución, de 20/11/2001 ; Ministerio de Fomento (BOE Num. 298, 13/12/2001)

Se establece la certificación de conformidad a normas como alternativa de la homologación de las armaduras activas de acero para hormigón pretensado.

Orden, de 08/03/1994 ; Ministerio de Industria y Energía (BOE Num. 69, 22/03/1994)

Resolución para el Reconocimiento de la marca "CV" para cementos, de 29 de julio de 2003, de la Secretaría General Técnica, por la que se reconoce la marca «CV» para cementos, concedida por Aidico entidad de certificación a los efectos de la instrucción de hormigón estructural.

Resolución, de 28/07/2003 ; Ministerio de Fomento (BOE Num. 197, 18/08/2003)

Se renueva el reconocimiento de la marca AENOR para cementos a los efectos de la instrucción de hormigón estructural.

Resolución, de 12/09/2003 ; Ministerio de Fomento (BOE Num. 239, 06/10/2003)

Se renueva el reconocimiento de la marca AENOR para productos de acero para hormigón a los efectos de la instrucción de hormigón estructural.

Resolución, de 12/09/2003 ; Ministerio de Fomento (BOE Num. 239, 06/10/2003)

Se reconoce y se renueva el reconocimiento a diversos distintivos de calidad, a los efectos de la instrucción de hormigón estructural.

Resolución, de 26/04/2005 ; Ministerio de Fomento (BOE Num. 118, 18/05/2005)

Se aprueban los procedimientos para la aplicación de la norma UNE-EN 197-2:2000 a los cementos no sujetos al mercado CE y a los centros de distribución de cualquier tipo de cemento.

Real Decreto 605, de 19/05/2006 ; Ministerio de Industria, Turismo y Comercio (BOE Num. 135,07/06/2006)

DB SE-AE: Accions en l'edificació

Real Decreto 314, de 17/03/2006 ; Ministerio de Vivienda (BOE Num. 74, 28/03/2006)

DB SE-F: Fàbrica

Real Decreto 314, de 17/03/2006 ; Ministerio de Vivienda (BOE Num. 74, 28/03/2006)

DB SE-C: Fonaments

Real Decreto 314, de 17/03/2006 ; Ministerio de Vivienda (BOE Num. 74, 28/03/2006)

Se aprueba la instrucción para la recepción de cementos (RC-08).

Real Decreto 956, de 06/06/2008 ; Ministerio de la Presidencia (BOE Num. 148, 19/06/2008)

(Correccio errades: [BOE núm. 220 / 11/09/2008](#) )

Se aprueba la instrucción de hormigón estructural (EHE-08). [Entra en vigor 01/12/2008. En la Disposició transitòria única de la nova normativa s'estableix que la EHE-08 "no será de aplicación a los proyectos cuya orden de redacción o de estudio, en el caso de las Administraciones públicas, o encargo, en otros casos, se hubiera efectuado antes de su entrada en vigor, ni a las obras de ellos derivadas, siempre que estas se inicien en un plazo no superior a 1 año para las obras de edificación, ni a 3 años para las de ingeniería civil, desde dicha entrada en vigor".]

Real Decreto 1247, de 18/07/2008 ; Ministerio de la Presidencia (BOE Num. 203, 22/08/2008)

(Correccio errades: [BOE núm. 309 / 24/12/2008](#) )

Sentència. Sentencia de 27 de septiembre de 2012, de la Sala Tercera del Tribunal Supremo, por la que se declaran nulos los párrafos séptimo y octavo del artículo 81 y el anejo 19 de la Instrucción de Hormigón Estructural (EHE-08), aprobada por el Real Decreto 1247/2008, de 18 de julio

## PROTECCIÓ D'HUMITATS

DB HS : Salubritat

Real Decreto 314, de 17/03/2006 ; Ministerio de Vivienda (BOE Num. 74, 28/03/2006)

## CARPINTERIA I BARANES

DB SE-AE: Accions en l'edificació

Real Decreto 314, de 17/03/2006 ; Ministerio de Vivienda (BOE Num. 74, 28/03/2006)

DB-SUA. Seguretat d'utilització i accessibilitat

Real Decreto 173, de 19/02/2010 ; Ministerio de Vivienda (BOE Num. 61, 11/03/2010)

## TEMES GENERALS

### CONTROL DE QUALITAT

Control de qualitat de l'edificació.

Decret 375, de 01/12/1988 ; Departament de Política Territorial i Obres Públiques (DOGC Num.1086, 28/12/1988)

(Correccio errades: [DOGC 1111 / 24/02/1989](#) )

Control de qualitat dels materials i unitats d'obra.

Decret 77, de 04/03/1984 ; Presidència de la Generalitat (DOGC Num. 428, 25/04/1984)

\* S'aprova el plec d'assaig tipus per a obra civil i per a edificacions. Ordre de 21 de març de 1984 (DOGC num. 493, 12/12/1984)

Reglamento de la Infraestructura para la Calidad y la Seguridad Industrial.

Real Decreto 2200, de 28/12/1995 ; Ministerio de Industria y Energía (BOE Num. 32, 06/02/1996)

(Correccio errades: [BOE 57 / 06/03/1996](#) )

-199704-013 C; Modifica el artículo 14 y las disposiciones transitorias del Real Decreto.

\* Modifica. Real Decreto 338, de 19 de marzo de 2010 ; del Ministerio de Industria, Turismo y Comercio (BOE núm. 84, 07/04/2010)

Us del registre de materials de l'itec en relació amb el programa de control de qualitat de l'edificació.

Ordre, de 26/06/1996 ; Departament de Política Territorial i Obres Públiques (DOGC Num. 2226,05/07/1996)

Control de qualitat dels poliuretans produïts in situ.

Ordre, de 12/07/1996 ; Departament de Política Territorial i Obres Públiques (DOGC Num. 2267,11/10/1996)

S'estableix l'obligatorietat de fer constar en el programa de control de qualitat les dades referents a

l'autorització administrativa relativa als sostres i elements resistents.

Ordre, de 18/03/1997 ; Departament de Política Territorial i Obres Públiques (DOGC Num. 2374,18/04/1997)

Se aprueba la "Instrucción de Hormigón Estructural (EHE)".

Real Decreto 2661, de 11/12/1998 ; Ministerio de Fomento (BOE Num. 11, 13/01/1999)

\* Modificación. Real Decreto 996/1999, de 11 de junio, del Ministerio de Fomento (BOE num. 150, 24/06/1999)

Código Técnico de la Edificación

Real Decreto 314, de 17/03/2006 ; Ministerio de Vivienda (BOE Num. 74, 28/03/2006)

(Correccio errades: [BOE núm. 22 / 25/01/2008](#) )

\*Modificació. Real Decreto 1371 de 19 de octubre de 2007 ; del Ministerio de la Presidencia (BOE núm. 254, 23/10/2007)

\*Modificació. Orden VIV 984, de 15 de abril de 2009; del Ministerio de Vivienda (BOE núm. 99, 23/04/2009)

\*Modificació. Real Decreto 173, de 19 de febrero de 2010; del Ministerio de Vivienda (BOE núm. 61, 11/03/2010)

\*Modificació apartat 4 de l'article 4. Real Decreto 410, de 31 de marzo de 2010 ; del Ministerio de Vivienda (BOE núm. 97, 22/04/2010)

\*Sentencia de 4 de mayo de 2010, de la Sala Tercera del Tribunal Supremo, por la que se declara la nulidad del artículo 2.7 del Real Decreto 314/2006, de 17 de marzo, por el que se aprueba el Código Técnico de la Edificación, así como la definición del párrafo segundo de uso administrativo y la definición completa de uso pública concurrencia, contenidas en el documento SI del mencionado Código ; (BOE núm. 184, 30/07/2010)

\* Modificació articles 1 y 2 y el anejo III de la parte I. Ley 8, de 26 de junio de 2013 ; de la Jefatura del Estado (BOE núm. 153, 27/06/2013).

Se aprueba la instrucción de hormigón estructural (EHE-08). [Entra en vigor 01/12/2008. En la Disposició transitòria única de la nova normativa s'estableix que la EHE-08 "no será de aplicación a los proyectos cuya orden de redacción o de estudio, en el caso de las Administraciones públicas, o encargo, en otros casos, se hubiera efectuado antes de su entrada en vigor, ni a las obras de ellos derivadas, siempre que estas se inicien en un plazo no superior a 1 año para las obras de edificación, ni a 3 años para las de ingeniería civil, desde dicha entrada en vigor".]

Real Decreto 1247, de 18/07/2008 ; Ministerio de la Presidencia (BOE Num. 203, 22/08/2008)

(Correccio errades: [BOE núm. 309 / 24/12/2008](#) )

Sentència. Sentencia de 27 de septiembre de 2012, de la Sala Tercera del Tribunal Supremo, por la que se declaran nulos los párrafos séptimo y octavo del artículo 81 y el anejo 19 de la Instrucción de Hormigón Estructural (EHE-08), aprobada por el Real Decreto 1247/2008, de 18 de julio

Se modifican determinados documentos básicos del Código Técnico de la Edificación aprobados por el Real Decreto 314/2006, de 17 de marzo, y el Real Decreto 1371/2007, de 19 de octubre.

Orden VIV 984, de 15/04/2009 ; Ministerio de Vivienda (BOE Num. 99, 23/04/2009)  
(Correccio errades: [BOE núm. 230 / 23/09/2009](#) )

## PROJECTES I DIRECCIÓ D'OBRES

Normas sobre el Libro de Ordenes y Asistencias en obras de edificación.

Orden, de 09/06/1971 ; Ministerio de la Vivienda (BOE Num. 144, 17/06/1971)  
(Correccio errades: [BOE 160 / 06/07/1971](#) )

\* Modificación de las normas. Orden de 17 de julio de 1971 (BOE num. 176, 24/07/1971)

Certificado final de Dirección de obras.

Orden, de 28/01/1972 ; Ministerio de la Vivienda (BOE Num. 35, 10/02/1972)

Modificación de los Decretos 462-19710311 y 469-19720224 referentes a la dirección de obras de edificación y cédula de habitabilidad.

Real Decreto 129, de 23/01/1985 ; Ministerio de Obras Públicas y Urbanismo (BOE Num. 33,07/02/1985)

Forma de acreditar ante Notario y Registrador la constitución de las garantías a que se refiere el artículo 20.1 de la Ley de Ordenación de la Edificación.

Instrucción, de 11/09/2000 ; Dirección General de los Registros y del Notariado (BOE Num. 227,21/09/2000)

Medidas Fiscales, Administrativas y del Orden Social.

Ley 24, de 27/12/2001 ; Jefatura del Estado (BOE Num. 313, 31/12/2001)

\* Modificació de la Llei. Ley 51, de 02 de diciembre de 2003 ; Jefatura del Estado (BOE num. 289, 03/12/2003)

Medidas Fiscales, Administrativas y del Orden Social. Ley "de acompañamiento" a la Ley de presupuestos para el año 2003.

Ley 53, de 30/12/2002 ; Jefatura del Estado (BOE Num. 313, 31/12/2002)

(Correccio errades: [BOE 81 / 04/04/2003](#) )

Ley de Ordenación de la Edificación (LOE).

Ley 38, de 05/11/1999 ; Jefatura del Estado (BOE Num. 266, 06/11/1999)

200212-006 P; Contiene el artículo 105 que modifica la disposición adicional segunda sobre la obligatoriedad de las garantías por daños materiales ocasionados por vicios y defectos en la construcción.

200112-020 P; Conté l'article 82 que afegeix un nou epígraf dins l'apartat a) del núm. 1 de l'article 3 de la LOE, epígraf a.4). Facilitació per a l'accés dels serveis postals, mitjançant la dotació de les instal·lacions apropiades per al lliurament dels enviaments postals, segons disposa la seva normativa específica.

-200009-005 P; Forma de acreditar ante Notario y Registrador la constitución de las garantías a que se refiere el artículo 20.1 de la Ley

\* Modificació. Ley 25, de 22 de diciembre de 2009 ; de la Jefatura del Estado (BOE núm. 308,

23/12/2009)

\* Modificació articles 2 i 3. Ley 8, de 26 de junio de 2013 ; de la Jefatura del Estado (BOE núm. 153, 27/06/2013)

\* Afegeix disposició adicional vuitena. Instalació d'infraestructures de xarxa o estacions radioelèctriques en edificacions de domini privat. Ley 9, de 9 de mayo de 2014 ; de la Jefatura del Estado (BOE núm. 114, 10/05/2014)

Regula l'adopció de criteris ambientals i d'ecoeficiència en els edificis.

Decret 21, de 14/02/2006 ; Departament de la Presidència (DOGC Num. 4574, 16/02/2006)  
(Correccio errades: [DOGC 4678 / 18/07/2006](#) )

Modificació. Derogació de la NRE-AT-87. Decret 111, de 14 de juliol de 2009 ; del Departament de la Presidència (DOGC num. 5422, 16/07/2009)

Código Técnico de la Edificación

Real Decreto 314, de 17/03/2006 ; Ministerio de Vivienda (BOE Num. 74, 28/03/2006)

(Correccio errades: [BOE núm. 22 / 25/01/2008](#) )

\* Modificació. Real Decreto 1371 de 19 de octubre de 2007 ; del Ministerio de la Presidencia (BOE núm. 254, 23/10/2007)

\* Modificació. Orden VIV 984, de 15 de abril de 2009; del Ministerio de Vivienda (BOE núm. 99, 23/04/2009)

\* Modificació. Real Decreto 173, de 19 de febrero de 2010; del Ministerio de Vivienda (BOE núm. 61, 11/03/2010)

\* Modificació apartat 4 de l'article 4. Real Decreto 410, de 31 de marzo de 2010 ; del Ministerio de Vivienda (BOE núm. 97, 22/04/2010)

\* Sentencia de 4 de mayo de 2010, de la Sala Tercera del Tribunal Supremo, por la que se declara la nulidad del artículo 2.7 del Real Decreto 314/2006, de 17 de marzo, por el que se aprueba el Código Técnico de la Edificación, así como la definición del párrafo segundo de uso administrativo y la definición completa de uso pública concurrencia, contenidas en el documento SI del mencionado Código ; (BOE núm. 184, 30/07/2010)

\* Modificació articles 1 y 2 y el anejo III de la parte I. Ley 8, de 26 de junio de 2013 ; de la Jefatura del Estado (BOE núm. 153, 27/06/2013).

Se modifican determinados documentos básicos del Código Técnico de la Edificación aprobados por el Real Decreto 314/2006, de 17 de marzo, y el Real Decreto 1371/2007, de 19 de octubre.

Orden VIV 984, de 15/04/2009 ; Ministerio de Vivienda (BOE Num. 99, 23/04/2009)

(Correccio errades: [BOE núm. 230 / 23/09/2009](#) )

## RESIDUS D'ENDERROCS I DE CONSTRUCCIÓ

Regulador del Registre general de gestors de residus de Catalunya.

Decret 115, de 06/04/1994 ; Departament de Medi Ambient (DOGC Num. 1904, 06/03/1994)

Catàleg de residus de Catalunya

Decret 34, de 09/01/1996 ; Departament de Medi Ambient (DOGC Num. 2166, 09/02/1996)

\* Modificació. Decret 92/1999, de 6 d'abril, del Departament de Medi Ambient (DOGC num. 2865, 12/04/1999)

Operacions de valorització i eliminació i la llista europea sobre residus.

Orden MAM/304/2002, de 08/02/2002 ; Ministerio de Medio Ambiente (BOE Num. 43, 19/02/2002)  
(Correccio errades: BOE 61 / 12/03/2002 )

Regula l'adopció de criteris ambientals i d'ecoeficiència en els edificis.

Decret 21, de 14/02/2006 ; Departament de la Presidència (DOGC Num. 4574, 16/02/2006)  
(Correccio errades: DOGC 4678 / 18/07/2006 )

Modificació. Derogació de la NRE-AT-87. Decret 111, de 14 de juliol de 2009 ; del Departament de la Presidència (DOGC num. 5422, 16/07/2009)

Aprovació del Pla d'actuació per a la millora de la qualitat de l'aire als municipis declarats zones de protecció especial de l'ambient atmosfèric mitjançant el Decret 226/2006, de 23 de maig.

Decret 152, de 10/07/2007 ; Departament de la Presidència (DOGC Num. 4924, 12/07/2007)

\* Prorroga el Pla. Decret 203, de 22 de desembre de 2009 ; del Departament de la Presidència (DOGC núm. 5533, 24/12/2009)

Se regula la producción y gestión de los residuos de construcción y demolición.

Real Decreto 105, de 01/02/2008 ; Ministerio de la Presidencia (BOE Num. 38, 13/02/2008)

Finançament de les infraestructures de gestió dels residus i dels cànons sobre la disposició del rebuig dels residus.

Llei 8, de 10/07/2008 ; Departament de la Presidència (DOGC Num. 5175, 17/07/2008)

\* Modifica l'article 15. Llei 5, de 20 de març de 2012 ; del Departament de la Presidència (DOGC núm. 6094, 23/03/2012)

S'aprova el Text refós de la Llei reguladora dels residus.

Decret Legislatiu 1, de 21/07/2009 ; Departament de la Presidència (DOGC Num. 5430, 28/07/2009)

\* Modifica l'article 21, 24, 28, 60, 62, 65, 74, 75, 81, 91, 94, 103 i s'afegeix una disposició final. Llei 9, de 29 de desembre de 2011 ; del Departament de la Presidència (DOGC núm. 6035, 30/12/2011)

\* Modifica els articles 8, 19, 21, 24, 26, 74, 75, 76, 87, 120. Llei 2, de 27 de gener de 2014 ; del Departament de la Presidència (DOGC núm. 6511, 30/01/2014)

\* Modifica els articles 3, 5, 22, 23, 24, 28, 29, 72, 74, 75, 76, 77, 80, 81, 82, 86, 91, 96, 103, 124. Llei 3, de l'11 de març de 2015 ; del Departament de la Presidència (DOGC núm. 6830, 13/03/2015)

S'aprova el Programa de gestió de residus de la construcció de Catalunya (PROGROC), es regula la producció i gestió dels residus de la construcció i demolició, i el cànon sobre la deposició controlada dels residus de la construcció. [ENTRA EN VIGOR el 06/08/2010]

Decret 89, de 29/06/2010 ; Departament de Medi Ambient i

Habitatge (DOGC Num. 5664, 06/07/2010)

Residuos y suelos contaminados.

Ley 22, de 28/07/2011 ; Jefatura del Estado (BOE Num. 181, 29/07/2011)

\* Modificació. Real Decreto Ley 17, de 4 de mayo de 2012 ; de la Jefatura del Estado (BOE núm. 108,

05/05/2012)

\* Modificació. Ley 11, de 19 de diciembre de 2012 ; de la Jefatura del Estado (BOE núm. 305, 20/12/2012)

\* Modificació. Ley 5, de 11 de junio de 2013 ; de la Jefatura del Estado (BOE núm. 140, 12/06/2013)

## SEGURETAT I SALUT

S'estableix un certificat sobre compliment de les distàncies reglamentàries d'obres i construccions a línies elèctriques.

Resolució, de 04/11/1988 ; Departament d'Indústria i Energia (DOGC Num. 1075, 30/11/1988)

Se regulan las condiciones para la comercialización y libre circulación intracomunitaria de los equipos de protección individual.

Real Decreto 1407, de 20/11/1992 ; Ministerio de Relaciones con las Cortes y de la Secretaría del Gobierno (BOE Num. 311, 28/12/1992)

(Correccio errades: BOE 42 / 24/02/1993 )

\* Modificación. Real Decreto 159/1995, de 3 de febrero, del Ministerio de la Presidencia (BOE num. 57, 08/03/1995) (C.E. - BOE num. 57, 08/03/1995)

\* Ampliación. Orden, de 16 de mayo de 1994 ; Ministerio de Industria y Energía (BOE 130, 01/06/1994). Amplia el periode transitori establert en el Reial Decret.

\* Modificación. Real Decreto 159, de 03 de febrero de 1995 ; Ministerio de la Presidencia (BOE 57, 08/03/1995)

\* Corrección d'errades: BOE 69 / 22/03/1995)

Resolución, de 25 de abril de 1996 ; Ministerio de Industria y Energía (BOE 129, 28/05/1996)

Informació complementària del Reial decret.

\* Modificación. Orden, de 20 de febrero de 1997 ; Ministerio de Industria y Energía (BOE 56, 06/03/1997)

Prevención de riesgos laborales.

Ley 31, de 08/11/1995 ; Jefatura del Estado (BOE Num. 269, 10/11/1995)

Ley 54, de 12 de diciembre de 2003 ; Jefatura del Estado (BOE 298, 13/12/2003) De reforma del marco normativo de la prevención de riesgos laborales. Modifica els articles 9, 14, 23, 24, 31, s'afegeix l'article 32bis, 39, 43, s'afegeixen noves disposicions addicionals.

Ley 50, de 30 de diciembre de 1998 ; Jefatura del Estado (BOE 313, 31/12/1998) (Corrección d'errades: BOE 109 / 07/05/1999) Medidas Fiscales, Administrativas y del Orden Social. Modifica els articles 45, 47, 48 i 49 de la Llei.

\* Modificació. Ley 25, de 22 de diciembre de 2009 ; de la Jefatura del Estado (BOE núm. 308, 23/12/2009)

Se aprueba el Reglamento de los Servicios de Prevención.

Real Decreto 39, de 17/01/1997 ; Ministerio de Trabajo y Asuntos

Sociales (BOE Num. 27, 31/01/1997)

\* Modificación. Real Decreto 780/1998, de 30 de abril, del Ministerio de Trabajo y Asuntos Sociales (BOE num. 104, 01/05/1998)

\* Modificación. Real Decreto 604/2006, de 19 de mayo, del Ministerio de Trabajo y Asuntos Sociales (BOE num. 127, 29/05/2006)

\* Afegeix un paragraf segon a l'article 22. Real Decreto 688, de 10 de junio de 2005 ; Ministerio de Trabajo y Asuntos Sociales (BOE 139, 11/06/2005)

\* Modificació. Real Decreto 298, de 6 de marzo, de 2009 ; del Ministerio de la Presidencia (BOE núm. 57, 07/03/2009)

\* Modificació. Real Decreto 337, de 19 de marzo, de 2010 ; del Ministerio de Trabajo e Inmigración (BOE núm. 71, 23/03/2010)

\* Modificació dels annexes. Real Decreto 598, de 3 de julio de 2015 ; del Ministerio de la Presidencia (BOE num. 159, 04/07/2015)

\* Modificació. Real Decreto 899, de 9 de octubre de 2015 ; del Ministerio de Empleo y Seguridad Social (BOE num. 243, 10/10/2015)

Disposiciones mínimas en materia de señalización de seguridad y salud en el trabajo.

Real Decreto 485, de 14/04/1997 ; Ministerio de Trabajo y Asuntos Sociales (BOE Num. 97,23/04/1997)

\* Modificació. Real Decreto 598, de 3 de julio de 2015 ; del Ministerio de la Presidencia (BOE num. 159, 04/07/2015)

Disposiciones mínimas de seguridad y salud relativas a la manipulación manual de cargas que entrañe riesgos, en particular dorsolumbares, para los trabajadores.

Real Decreto 487, de 14/04/1997 ; Ministerio de Trabajo y Asuntos Sociales (BOE Num. 97,23/04/1997)

Disposiciones mínimas de seguridad y salud en los lugares de trabajo.

Real Decreto 486, de 14/04/1997 ; Ministerio de Trabajo y Asuntos Sociales (BOE Num. 97,23/04/1997)

\* Modificació. Anex I. letra A)9. Real Decreto 2177, de 12 de noviembre, del Ministerio de la Presidencia (BOE 274, 13/11/2004)

\* Complementa. Orden TAS 2947, de 8 d'octubre, del Ministerio de Trabajo y Asuntos Sociales (BOE núm. 244, 11/10/2007)

Protección de los trabajadores contra los riesgos relacionados con la exposición a agentes cancerígenos durante el trabajo.

Real Decreto 665, de 12/05/1997 ; Ministerio de la Presidencia (BOE Num. 124, 24/05/1997)

\* Modificación. Real Decreto 1124/2000, de 16 de junio, del Ministerio de la Presidencia (BOE num. 145, 17/06/2000)

\* Modificación. Real decreto 349/2003, de 21 de marzo, del Ministerio de la Presidencia (BOE num. 82, 05/04/2003)

\* Modificació. Real Decreto 598, de 3 de julio de 2015 ; del Ministerio de la Presidencia (BOE num. 159, 04/07/2015)

Disposiciones mínimas de seguridad y salud relativas a la utilización por los trabajadores de equipos de protección individual.

Real Decreto 773, de 30/05/1997 ; Ministerio de la Presidencia (BOE Num. 140, 12/06/1997) (Correccio errades: BOE 171 / 18/07/1997 )

Se establecen las disposiciones mínimas de seguridad y salud para la utilización por los trabajadores de los equipos de trabajo.

Real Decreto 1215, de 18/07/1997 ; Ministerio de la Presidencia (BOE Num. 188, 07/08/1997)

\* Modificación. Real Decreto 2177, de 12 de noviembre, del Ministerio de la Presidencia (BOE 274, 13/11/2004)

Se aprueban las disposiciones mínimas destinadas a proteger la seguridad y la salud de los trabajadores en las actividades mineras.

Real Decreto 1389, de 05/09/1997 ; Ministerio de Industria y Energía (BOE Num. 240,07/10/1997)

S'aprova el model de Llibre d'incidències en obres de construcció

Ordre, de 12/01/1998 ; Departament de Treball (DOGC Num. 2565, 27/01/1998)

Disposiciones mínimas de seguridad y salud en el trabajo en el ámbito de las empresas de trabajo temporal.

Real Decreto 216, de 05/02/1999 ; Ministerio de Trabajo y Asuntos Sociales (BOE Num. 47,24/02/1999)

Protección de la salud y seguridad de los trabajadores contra los riesgos relacionados con la exposición a agentes químicos durante el trabajo.

Real Decreto 374, de 06/04/2001 ; Ministerio de la Presidencia (BOE Num. 104, 01/05/2001) (Correccio errades: BOE 129 / 30/05/2001 )

\* Modificació. Real Decreto 598, de 3 de julio de 2015 ; del Ministerio de la Presidencia (BOE num. 159, 04/07/2015)

Disposiciones mínimas para la protección de la salud y seguridad de los trabajadores frente al riesgo eléctrico.

Real Decreto 614, de 21/06/2001 ; Ministerio de la Presidencia (BOE Num. 148, 21/06/2001)

Emisiones sonoras en el entorno debidas a determinadas máquinas de uso al aire libre.

Real Decreto 212, de 22/02/2002 ; Ministerio de la Presidencia (BOE Num. 52, 01/03/2002)

\* Modificación. Real Decreto 524/2006, de 28 de abril, del Ministerio de la Presidencia (BOE num. 106, 04/05/2006)

Se establecen disposiciones mínimas de seguridad y de salud en las obras de construcción.

Real Decreto 1627, de 24/10/1997 ; Ministerio de la Presidencia (BOE Num. 256, 25/10/1997)

\* Modifica l'apartat C.5 de l'annex IV. Real Decreto 2177, de 12 de noviembre de 2004 ; del Ministerio de la Presidencia (BOE núm. 274, 13/11/2004)

\* Modificació. Real Decreto 604, de 19 de mayo de 2006 ; del Ministerio de Trabajo y Asuntos Sociales (BOE num. 127, 29/05/2006)

\* Modificació de l'apartat 4 de l'article 13 i de l'apartat 2 de l'article 18. Real Decreto 1109, de 24 de agosto de 2007 ; del Ministerio de Trabajo y Asuntos Sociales (BOE núm. 204, 25/08/2007)

\* Modificació. Real Decreto 337, de 19 de marzo, de 2010 ; del Ministerio de Trabajo e Inmigración (BOE núm. 71, 23/03/2010)

Se desarrolla el artículo 24 de la Ley 31/1995, de 8 de noviembre, de Prevención de Riesgos Laborales, en materia de coordinación de actividades empresariales.

Real Decreto 171, de 30/01/2004 ; Jefatura del Estado (BOE Num. 27, 31/01/2004)

Se aprueba la Instrucción técnica complementaria MIE APQ-8 «Almacenamiento de fertilizantes a base de nitrato amónico con alto contenido en nitrógeno».

Real Decreto 2016, de 11/10/2004 ; Ministerio de Industria Turismo y Comercio (BOE Num. 256,23/10/2004)

Sobre la protección de la salud y la seguridad de los trabajadores frente a los riesgos derivados o que puedan derivarse de la exposición a vibraciones mecánicas.

Real Decreto 1311, de 04/11/2005 ; Ministerio de Trabajo y Asuntos Sociales (BOE Num. 265,05/11/2005)

\* Modificació. Real Decreto 330, de 13 de marzo de 2009 ; del Ministerio de la Presidencia (BOE núm. 73, 26/03/2009)

Protección de la salud y la seguridad de los trabajadores contra los riesgos relacionados con la exposición al ruido.

Real Decreto 286, de 10/03/2006 ; Ministerio de la Presidencia (BOE Num. 60, 11/03/2006)  
(Correccio errades: BOE 62 , BOE 71 / 14/03/2006 )

Código Técnico de la Edificación

Real Decreto 314, de 17/03/2006 ; Ministerio de Vivienda (BOE Num. 74, 28/03/2006)  
(Correccio errades: BOE núm. 22 / 25/01/2008 )

\*Modificació. Real Decreto 1371 de 19 de octubre de 2007 ; del Ministerio de la Presidencia (BOE núm. 254, 23/10/2007)

\*Modificació. Orden VIV 984, de 15 de abril de 2009; del Ministerio de Vivienda (BOE núm. 99, 23/04/2009)

\*Modificació. Real Decreto 173, de 19 de febrero de 2010; del Ministerio de Vivienda (BOE núm. 61, 11/03/2010)

\*Modificació apartat 4 de l'article 4. Real Decreto 410, de 31 de marzo de 2010 ; del Ministerio de Vivienda (BOE núm. 97, 22/04/2010)

\*Sentencia de 4 de mayo de 2010, de la Sala Tercera del Tribunal Supremo, por la que se declara la nulidad del artículo 2.7 del Real Decreto 314/2006, de 17 de marzo, por el que se aprueba el Código Técnico de la Edificación, así como la definición del párrafo segundo de uso administrativo y la definición completa de uso pública concurrencia, contenidas en el documento SI del mencionado Código ; (BOE núm. 184, 30/07/2010)

\* Modificació articles 1 y 2 y el anejo III de la parte I. Ley 8, de 26 de junio de 2013 ; de la Jefatura del Estado (BOE núm. 153, 27/06/2013).

Disposiciones mínimas de seguridad y salud aplicables a los trabajos con riesgo de exposición al amianto.

Real Decreto 396, de 31/03/2006 ; Ministerio de la Presidencia (BOE Num. 86, 11/04/2006)

Es dona publicitat a la versió catalana i castellana del Llibre de Visites de la Inspecció de Treball i Seguretat Social.

Resolució TRI 1627, de 18/05/2006 ; Departament de Treball i Indústria (DOGC Num. 4641,25/05/2006)

(Correccio errades: DOGC 4644 / 30/05/2006 )

Reguladora de la subcontratación en el Sector de la Construcción.

Ley 32, de 18/10/2006 ; Jefatura de Estado (BOE Num. 250, 19/10/2006)

\* Complementa. Real Decreto 1109, de 24 de agosto de 2007 ; del Ministerio de Trabajo y Asuntos Sociales (BOE núm. 204, 25/08/2007)

\* Complementa. Real Decreto 327, de 13 de marzo de 2009 ; del Ministerio de Trabajo e Inmigración (BOE núm. 63, 14/03/2009)

\* Modificació. Ley 25, de 22 de diciembre de 2009 ; de la Jefatura del Estado (BOE núm. 308, 23/12/2009)

\* Modificació. Real Decreto 337, de 19 de marzo, de 2010 ; del Ministerio de Trabajo e Inmigración (BOE núm. 71, 23/03/2010)

Se modifican determinados documentos básicos del Código Técnico de la Edificación aprobados por el Real Decreto 314/2006, de 17 de marzo, y el Real Decreto 1371/2007, de 19 de octubre.

Orden VIV 984, de 15/04/2009 ; Ministerio de Vivienda (BOE Num. 99, 23/04/2009)  
(Correccio errades: BOE núm. 230 / 23/09/2009 )

Se aprueba la Instrucción técnica complementaria 02.2.01 «Puesta en servicio, mantenimiento, reparación e inspección de equipos de trabajo» del Reglamento general de normas básicas de seguridad minera.

Orden ITC 1607, de 09/06/2009 ; Ministerio de Industria, Turismo y Comercio (BOE Num. 146,17/06/2009)

\* Modificació. Orden ITC 2060, de 21 de julio de 2010 ; del Ministerio de Industria, Turismo y Comercio (BOE núm. 183, 29/07/2010)

Gestió del registre d'empreses amb risc d'amiant (RERA) i dels plans de treball amb amiant Instrucció 2 ; Direcció General de Relacions Laborals ( Num. , 26/11/2006)

S'aprova el Text refós de la Llei reguladora dels residus.

Decret Legislatiu 1, de 21/07/2009 ; Departament de la Presidència (DOGC Num. 5430,28/07/2009)

\* Modifica l'article 21, 24, 28, 60, 62, 65,74, 75, 81, 91, 94, 103 i s'afegeix una disposició final. Llei 9, de 29 de desembre de 2011 ; del Departament de la Presidència (DOGC núm. 6035, 30/12/2011)

\* Modifica els articles 8, 19, 21, 24, 26, 74, 75, 76, 87, 120. Llei 2, de 27 de gener de 2014 ; del Departament de la Presidència (DOGC núm. 6511, 30/01/2014)

\* Modifica els articles 3, 5, 22, 23, 24, 28, 29, 72, 74, 75, 76, 77, 80, 81, 82, 86, 91, 96, 103, 124. Llei 3, de l'11 de març de 2015 ; del Departament de la Presidència (DOGC núm. 6830, 13/03/2015)

Protección de la salud y la seguridad de los trabajadores contra los riesgos relacionados con la exposición a radiaciones ópticas artificiales.

Real Decreto 486, de 23/04/2010 ; Ministerio de Trabajo e Inmigración (BOE Num. 99,24/04/2010)  
(Correccio errades: [BOE núm. 110 / 06/05/2010](#) )

S'aprova el Programa de gestió de residus de la construcció de Catalunya (PROGROC), es regula la producció i gestió dels residus de la construcció i demolició, i el cànon sobre la deposició controlada dels residus de la construcció. [ENTRA EN VIGOR el 06/08/2010]

Decret 89, de 29/06/2010 ; Departament de Medi Ambient i Habitatge (DOGC Num. 5664,06/07/2010)

Registre de delegats i delegades de prevenció

Decret 171, de 16/11/2010 ; Departament de Treball (DOGC Num. 5764, 26/11/2010)  
(Correccio errades: [DOGC. núm. 5771 / 09/12/2010](#) )

Aplicació del Reial Decret 396/2006, de 31 de març, pel qual s'estableixen les disposicions mínimes de Seguretat i Salut aplicables als treballs amb risc d'exposició a l'amiant.

Instrucció 1 ; Direcció General de Relacions Laborals ( Num. , 15/07/2009)

Aplicació del Reial Decret 396/2006, de 31 de març, sobre l'amiant, al doblatge de cobertes de fibrociment, a l'execució de plans de treball genèrics, a la presa de mostres, a la possibilitat de remetre's a plans aprovats anteriorment i als treballadors autònoms

Instrucció 4 ; Direcció General de Relacions Laborals ( Num. , 15/07/2010)

Criteri de la Direcció General de relacions Laborals sobre els plans de treball amb risc per amiant en les operacions de doblatge de cobertes de fibrociment

Circular núm. 2 ; Direcció General de Relacions Laborals ( Num. , 23/11/2010)

Residuos y suelos contaminados.

Ley 22, de 28/07/2011 ; Jefatura del Estado (BOE Num. 181, 29/07/2011)

\* Modificació. Real Decreto Ley 17, de 4 de mayo de 2012 ; de la Jefatura del Estado (BOE núm. 108, 05/05/2012)

\* Modificació. Ley 11, de 19 de diciembre de 2012 ; de la Jefatura del Estado (BOE núm. 305, 20/12/2012)

\* Modificació. Ley 5, de 11 de junio de 2013 ; de la Jefatura del Estado (BOE núm. 140, 12/06/2013)

Se registra y publica el V Convenio colectivo del sector de la construcción

Resolución, de 28/02/2012 ; Ministerio de Empleo y Seguridad Social (BOE Num. 64, 15/03/2012)

Se registra y publica el acta de constitución formal de la Comisión Paritaria del Convenio general del sector de la construcción, así como la cuota empresarial a la Fundación Laboral de la Construcción.

Resolución, de 12/03/2012 ; Ministerio de Empleo y Seguridad Social (BOE Num. 65, 15/03/2012)

Se registra y publica el Acta de modificación del V Convenio colectivo General del Sector de la Construcción.

Resolución, de 04/02/2013 ; Ministerio de Empleo y Seguridad Social (BOE Num. 41, 16/02/2013)  
201307-002 C; Se registra y publica el Acta sobre clasificación profesional del V Convenio colectivo general del sector de la construcción.

Se registra y publica el Acta sobre clasificación profesional del V Convenio colectivo general del sector de la construcción.

Resolución, de 25/06/2013 ; Ministerio de Empleo y Seguridad Social (BOE Num. 164, 10/07/2013)

Se registra y publica el Acta de los acuerdos sobre el procedimiento para la homologación de actividades formativas en materia de prevención de riesgos laborales, así como sobre el Reglamento de condiciones para el mantenimiento de la homologación de actividades formativas en materia de prevención de riesgos laborales de acuerdo con lo establecido en el V Convenio colectivo del sector de la construcción.

Resolución, de 08/11/2013 ; Ministerio de Empleo y Seguridad Social (BOE Num. 280, 22/11/2013)  
(Correccio errades: [BOE núm. 28 / 01/02/2014](#) )

Es disposa la publicació del Marc Estratègic Català de Seguretat i Salut Laboral 2015-2020

Resolució EMO 600, de 25/03/2015 ; Departament d'Empresa i Ocupació (DOGC Num. 6844,02/04/2015)

## M.8 TERMINI D'EXECUCIÓ DE LES OBRES

Els presents treballs tenen un termini d'execució de 2 mesos.

## M.9 SEGURETAT I SALUT

L'empresa adjudicatària haurà de redactar un estudi de riscos inherents a les actuacions previstes en aquesta memòria valorada per mitjà del seu Servei de Prevenció, al mateix temps que haurà d'aportar tota la documentació requerida per part del Coordinador de Seguretat i Salut en fase d'execució.

## M.10 CONTROL DE QUALITAT

El control de qualitat anirà a càrrec del contractista qui haurà de subministrar a la Direcció Facultativa els resultats dels assajos realitzats, així com tots els certificats i fitxes tècniques dels materials emprats en durant l'execució de l'obra. Seran vàlids els resultats dels assajos provinents del mateix autocontrol del contractista.

## M.11 REVISIÓ DE PREUS

En quant a possible revisió anual de preus aquesta actuació no considera la realització de revisió de preus, segons la Llei de Contractes del Sector Públic, Llei 9/2017 del 8 de novembre, de contractes del sector públic, per la qual es transposen a l'ordenament jurídic espanyol les directives del Parlament Europeu i del Consell 201/23/UE i 2014/24/UE, de 26 de febrer de 2014.

#### M.12 TERMINI DE GARANTIA

Es fixa un període de garantia d'un any des de la recepció de les obres. Durant aquest període, el Contractista serà responsable d'executar en l'obra tota classe de correccions i reparacions que es considerin necessàries per tal que les obres compleixin totalment el temps de l'expedició del certificat de la fi del període de garantia, les condicions del projecte i execució. Serà a més, responsable de la conservació de les obres i instal·lacions, llevat en allò referent a l'exploració normal de l'obra.

#### M.13 PREUS DE CONTRACTE

Els preus de contractació han estat referenciats a la base BEDEC de l'ITEC 2023.

#### M.14 PRESSUPOST DEL SUBMINISTRE

El pressupost d'execució GLOBAL per a contracte puja a DIVUIT MIL VUITANTA-UN EUROS COMA NORANTA-TRES CÈNTIMS (18.081,93 €) amb el 21% d'IVA inclòs.

#### M.15 CLASSIFICACIÓ DEL CONTRACTISTA

*BOE nº 272, del 9 de novembre de 2017, Llei 9/2017, del 8 de novembre, de contractes del sector públic, per la qual es transposen a l'ordenament jurídic espanyol les directives del Parlament Europeu i del Consell 2014/23/UE i 2014/24/UE, del 26 de febrer de 2014.*

DISPOSA:

“ Subsecció 4a. Classificació de les empreses.

Article 77. Exigència i efectes de la classificació.

*1. La classificació dels empresaris com a contractistes d'obres o com a contractistes de serveis dels poders adjudicadors és exigible i té efectes per acreditar la seva solvència per contractar en els casos i termes següents:*

*Per als contractes d'obres amb un valor estimat inferior a 500.000 euros, la classificació de l'empresari en el grup o subgrup que en funció de l'objecte del contracte correspongui, i que s'ha de recollir en els plecs del contracte, acredita la seva solvència econòmica i financera i la solvència tècnica per contractar. En aquests casos, l'empresari pot acreditar la seva solvència*

*indistintament mitjançant la seva classificació com a contractista d'obres en el grup o subgrup de classificació corresponent al contracte o bé acreditant el compliment dels requisits específics de solvència que exigeixen l'anunci de licitació o la invitació a participar en el procediment i que es detallen als plecs del contracte. Si els plecs no concreten els requisits de solvència econòmica i financera o els requisits de solvència tècnica o professional, l'acreditació de la solvència s'efectua de conformitat amb els criteris, requisits i mitjans que recull el segon incís de l'apartat 3 de l'article 87, que tenen caràcter supletori del que sobre aquests s'hagi omès o no s'hagi concretat en els plecs.”*

Per tot això, es concreta en aquest apartat que no és necessària l'exigència de Classificació del Contractista en trobar-se el pressupost d'execució per contracta (PEC) en **14.943,74 € + 21% IVA**.

Tot i així és determina que la classificació del Contractista serà la següent:

- Grup C
- Subgrup 8
- Categoria 1

 Ajuntament de Barcelona JIMENEZ BERNAL  
TAMARA - 47273695R

Barcelona, FEBRER 2024

Departament d'Obres i Manteniment

Districte de l'Eixample

DOCUMENTACIÓ GRÀFICA



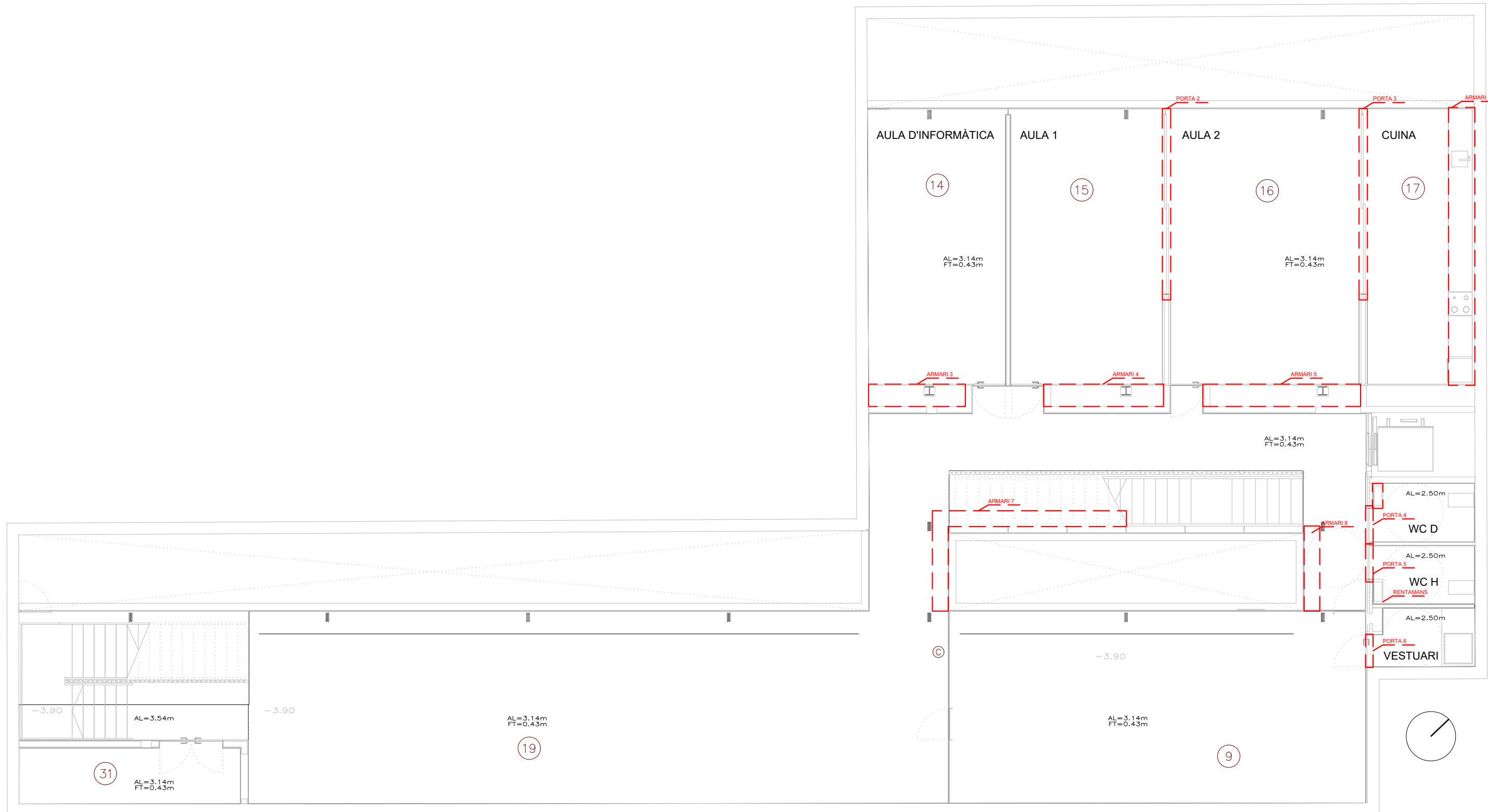

- 1.ACCÉS 2.VESTÍBUL 3.ESCALA PRINCIPAL 4.ASCENSOR 5.SERVEI DE PRÈSTEC/CONTROL DE L'ÀREA DE REVISTES I DIARIS 6.TAQUILLES  
 7.PUNT D'INFORMÀTICA 8.ÀREA DE REVISTES I PRENSA DIÀRIA 9.SORTIDA/ESCALA D'EMERGÈNCIA 10.SALA D'INSTAL·LACIONS 11.ACOLLIDA I  
 GUARDAROBA 12.TELÈFON PÚBLIC 13.DIRECCIÓ/GESTIÓ 14.ZONA DE BAR 15.PORXO 16.CIBER CAFÈ 17.MÀQUINES DE BEGUDES 18.MAGATZEM  
 NETEJA 19.SERVEIS SANITARIS 20.SALA D'ACTES 21.SALA DE PLÀSTICA 22.MAGATZEM 23.SALA D'ACTES 24.ESPAI ANNEX 25.CABINA DE SO  
 26.SALA DE TREBALL 27.SALA DE DIPÒSIT 28.SALA DESCANS PERSONAL 29.SALA DE JOCS 30.GIMNÀS 31.VESTUARIS 32.OFFICE 33.SALA DE  
 CURSOS I TALLERS I 34.SALA DE CURSOS I TALLERS II 35.AULA D'INFORMÀTICA 36.MAQUINÀRIA ASCENSOR 37.TAULELL D'INFORMACIÓ  
 38.ESPAI DE PETITS LECTORS 39.ÀREA FONDS DE CONEIXAMENT 40.ÀREA FONDS D'IMAGINACIÓ 41.SALA D'EINES-HORT 42.HORT 43.ÀREA DE  
 FONDS GENERAL 44.FOTOCOPIADORA D'AUTOSERVEI 45.ÀREA D'INFORMACIÓ I REFERÈNCIA 46.ESPAI D'EXPOSICIONS

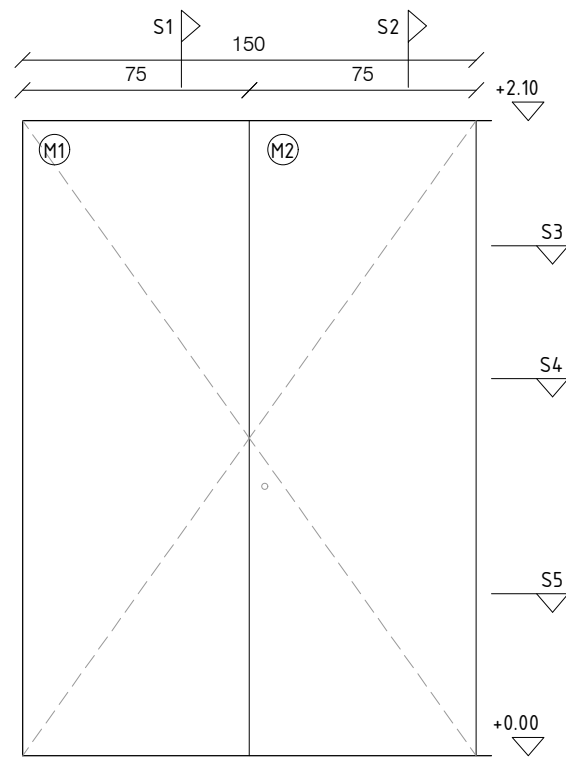

Alçat frontal

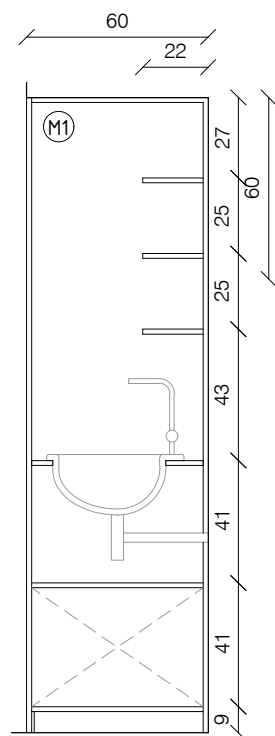

Secció 1

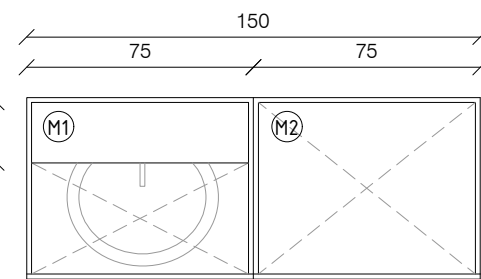

Secció 3

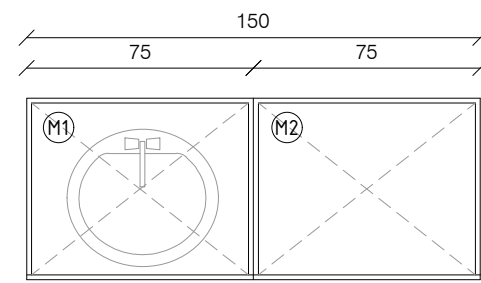

Secció 4

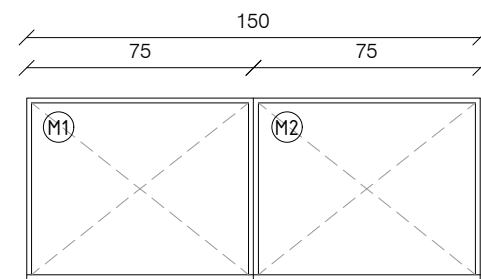

Secció 5

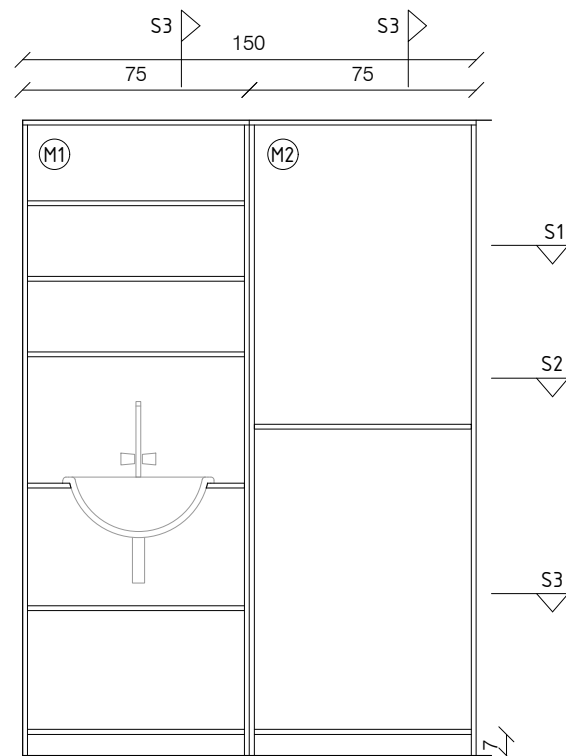

Alçat interior

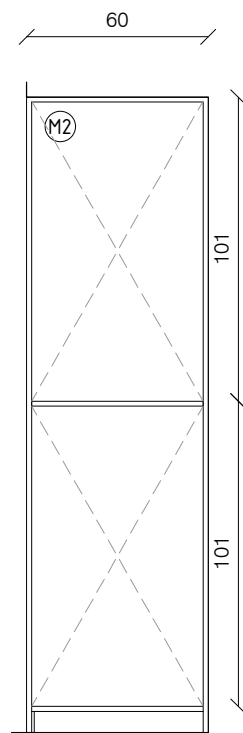

Secció 2

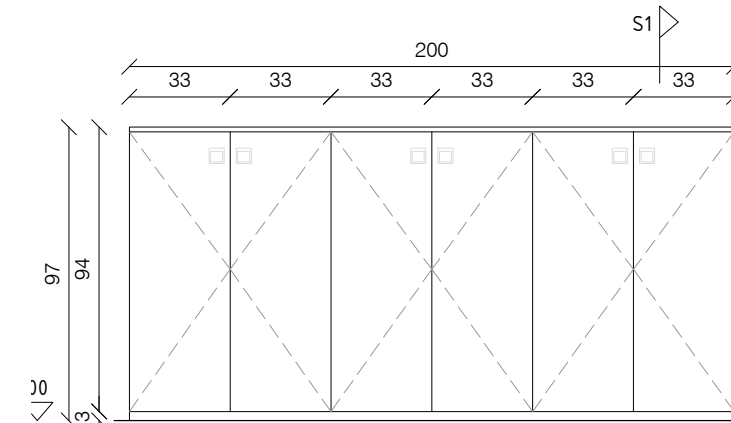

Alçat frontal

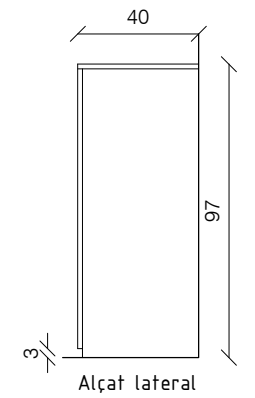

Alçat lateral

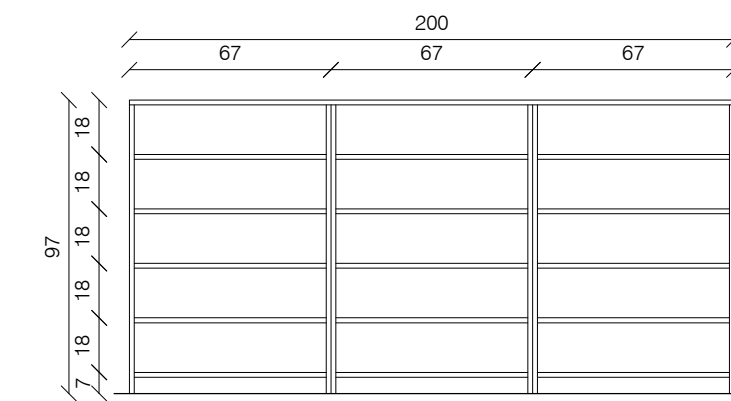

Alçat interior

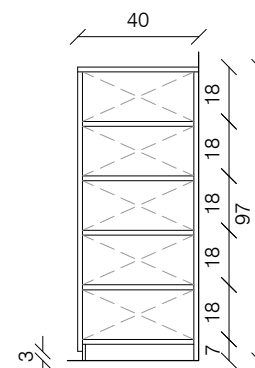

Secció 1

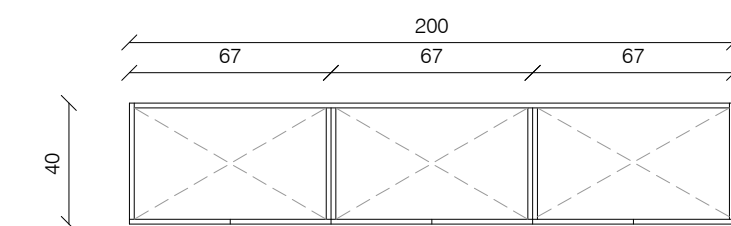

Secció 2

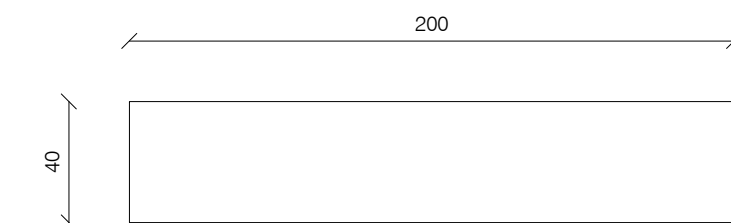

Planta

**A2** Moble de 150x60x210cm format per dos mòduls. Mòdul 1 (M1) de taulells d'HPL amb lavabo integrat. Mòdul 2 (M2) de conglomerat i melamina. Ambdós amb sòcols de contraxapat pintat.

**A8** Moble d'aglomerat i melamina de 200x40x97cm format per 3 mòduls amb 4 baldes cadascún. Sòcol de contraxapat pintat.

IMATGES

SALA D'ACTES

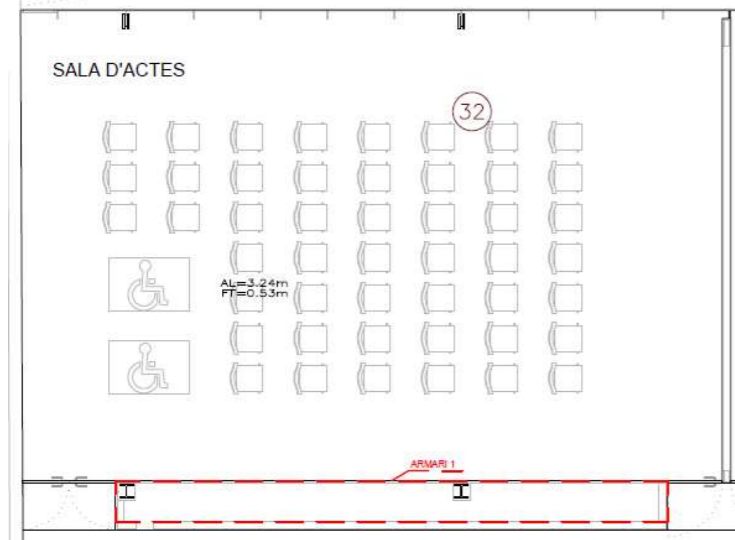

Planta

AULA DE PLÀSTICA

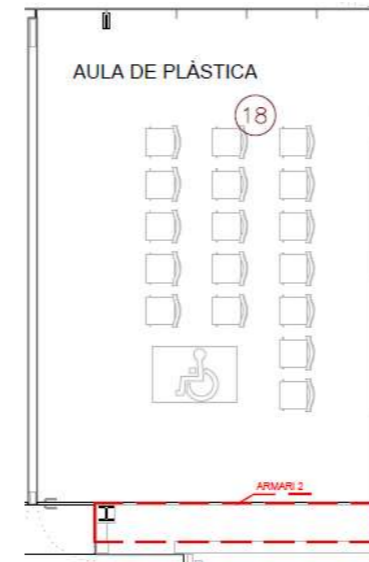

Planta



Armari 1



Armari 2

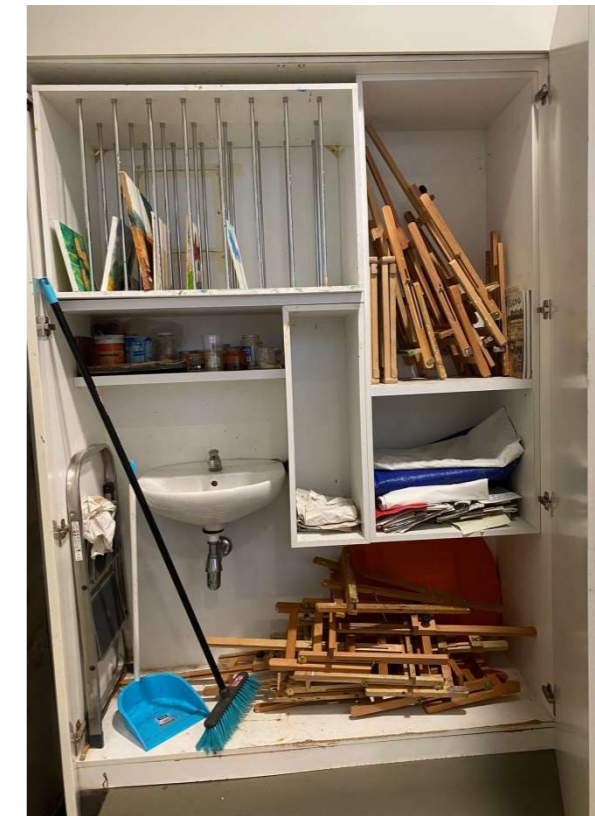

Armari 2 - Mòdul 1 i Mòdul 2

WC HOMES P0

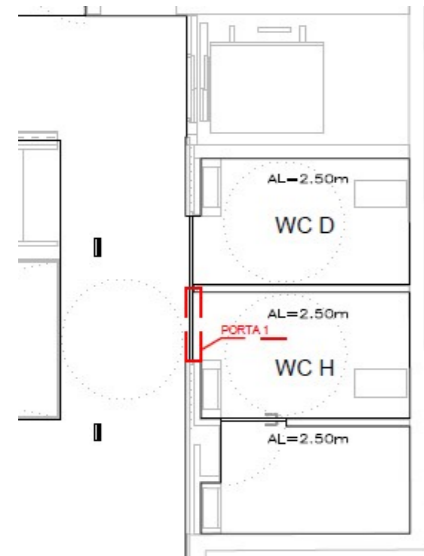

Planta

AULA D'INFORMÀTICA

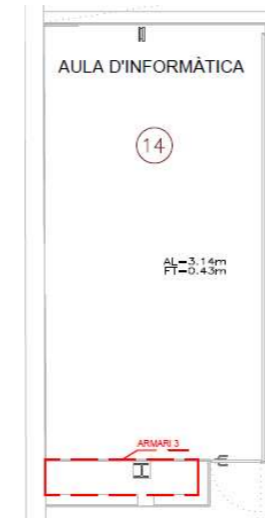

Planta



Porta 1



Porta 1



Armari 3

AULA 1

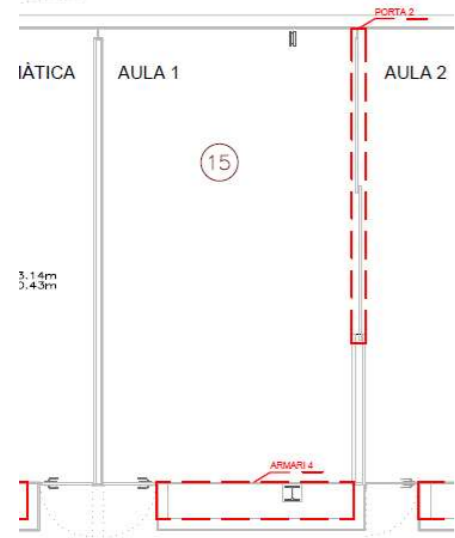

Planta

AULA 2

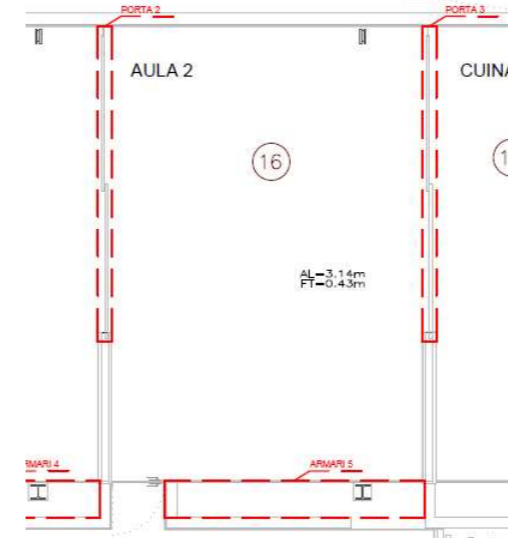

Planta



Armari 5



Armari 4

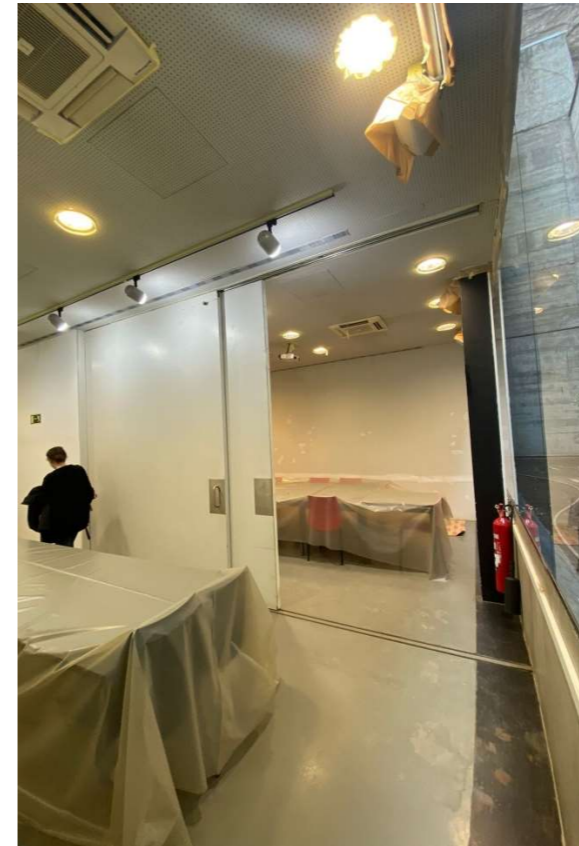

Porta 2

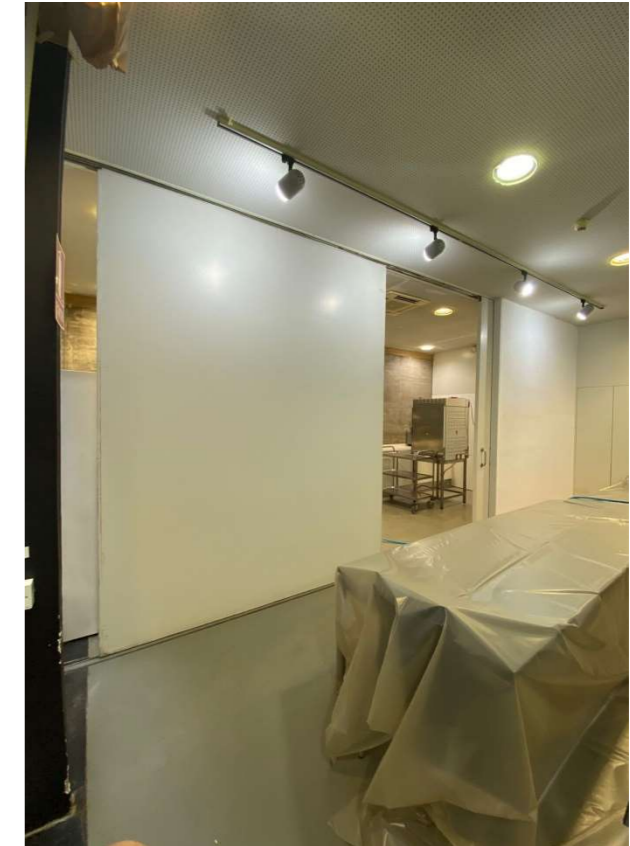

Porta 3

CUINA

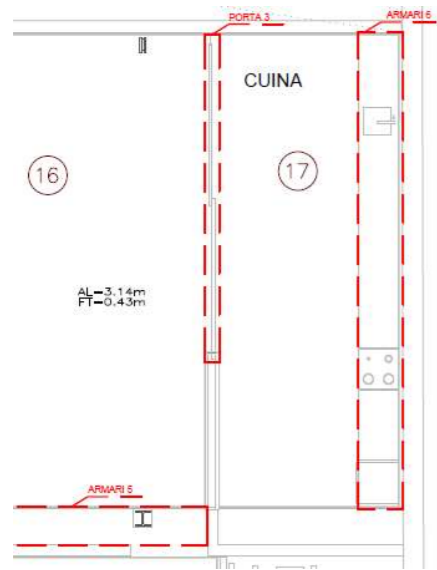

Planta

WC DONES, WC HOMES I VESTUARI S1

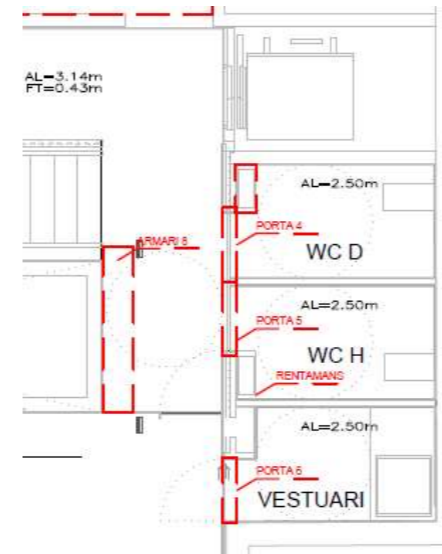

Planta

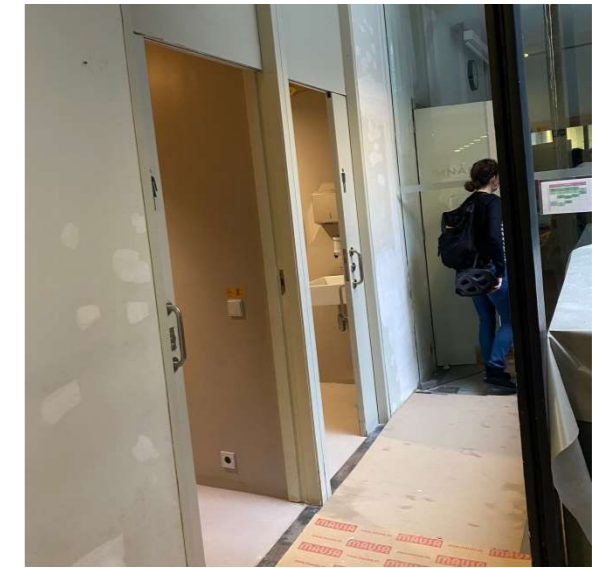

Portes 4, 5 i 6

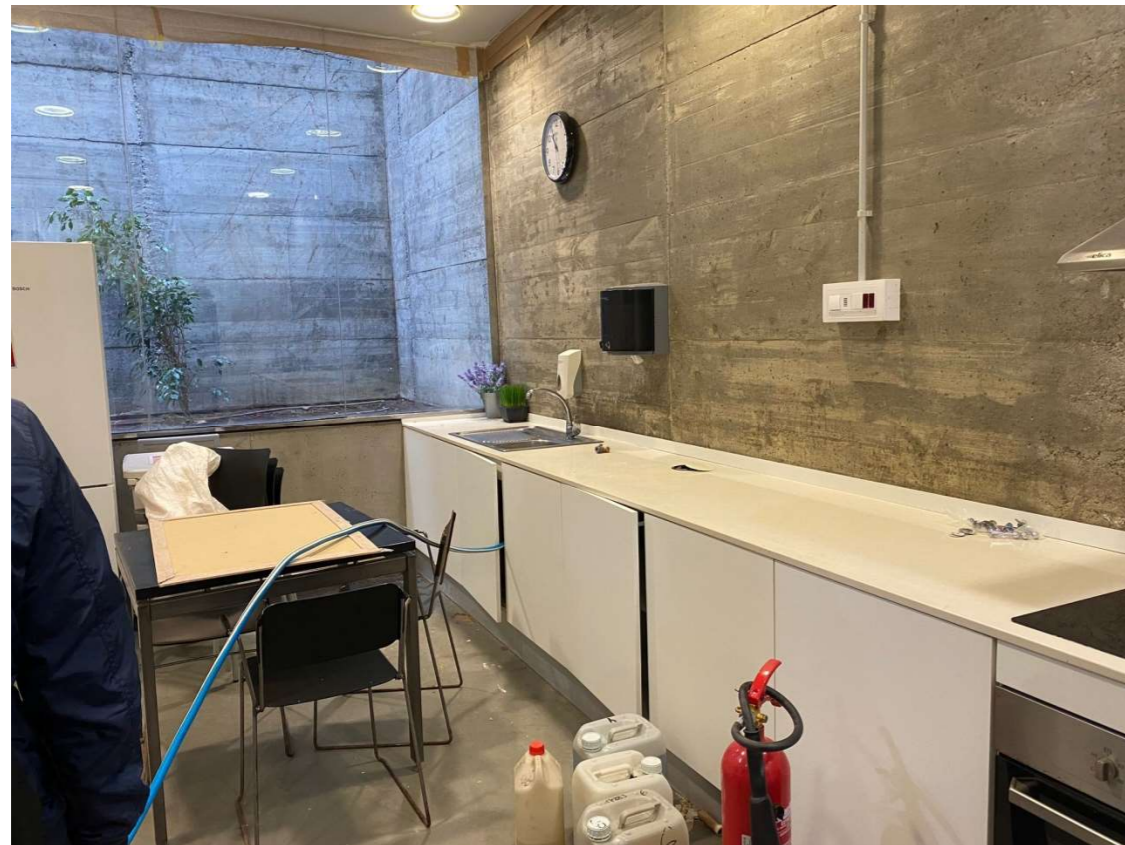

Armari 6



WC Dones



WC Homes

PASSADÍS

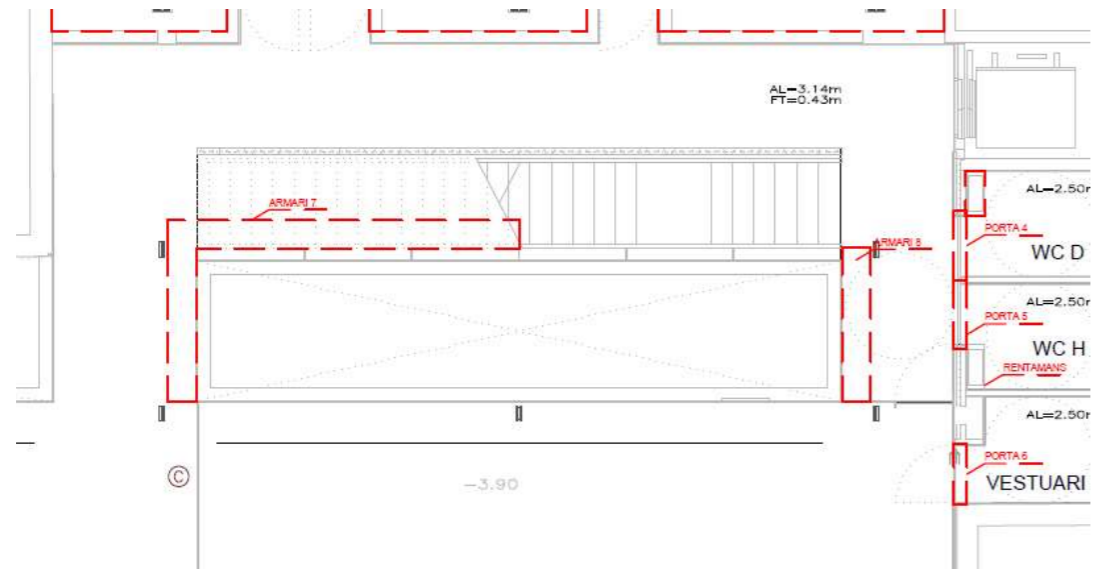

Planta



Armari 7



Armari 7



PRESSUPOST

## AMIDAMENTS

Data: 14/02/24

Pàg.: 1

Obra 01 PRESSUPOST 01  
Capítol 01 TREBALLS PREVIS

NUM.	CODI	UA	DESCRIPCIÓ
1	DESMUNTATG	pa	Partida alçada. Desmuntatge de portes, panells fixos, targes superiors i/o mòduls de mobles dels armaris a substituir.

AMIDAMENT DIRECTE

Obra 01 PRESSUPOST 01  
Capítol 02 AJUDES DE PALETA  
Subcapítol 21 WC HOMES P0

NUM.	CODI	UA	DESCRIPCIÓ
1	PORCO-M-1	pa	Partida alçada a justificar. Obertura d'envà per a la col·locació de la guia de la porta corredissa i posterior tancament un cop instal·lada.

Num.	Text	Tipus	[C]	[D]	[E]	[F]	TOTAL	Fórmula
1	WC Homes P0	T	unitats					
2			1,000				1,000	C#*D#*E#*F#

TOTAL AMIDAMENT

Obra 01 PRESSUPOST 01  
Capítol 02 AJUDES DE PALETA  
Subcapítol 22 WC DONES S1

NUM.	CODI	UA	DESCRIPCIÓ
1	PORCO-M-2	pa	Partida alçada a justificar. Obertura d'envà per a la col·locació de la guia de la porta corredissa i posterior tancament un cop instal·lada.

Num.	Text	Tipus	[C]	[D]	[E]	[F]	TOTAL	Fórmula
1	WC Dones S1	T	unitats					
2			1,000				1,000	C#*D#*E#*F#

TOTAL AMIDAMENT

Obra 01 PRESSUPOST 01  
Capítol 02 AJUDES DE PALETA  
Subcapítol 23 WC HOMES S1

NUM.	CODI	UA	DESCRIPCIÓ
1	PORCO-M-3	pa	Partida alçada a justificar. Obertura d'envà per a la col·locació de la guia de la porta corredissa i posterior tancament un cop instal·lada.

Num.	Text	Tipus	[C]	[D]	[E]	[F]	TOTAL	Fórmula
1	WC Homes S1	T	unitats					
2			1,000				1,000	C#*D#*E#*F#

TOTAL AMIDAMENT

Obra 01 PRESSUPOST 01

EUR

## AMIDAMENTS

Data: 14/02/24

Pàg.: 2

Capítol 03 FUSTERIA I MOBILIARI A MIDA  
Subcapítol 31 SALA D'ACTES

NUM.	CODI	UA	DESCRIPCIÓ
1	PORTA60	u	Porta armari abatible per pintar MDF hidròfug 60x210cm g=16mm. Muntada i regulada. Inclou 3 frontisses per moble i agafador. Frontissa amb molla de tancament i topall d'obertura a 110°. Agafador a escollir per la direcció d'obra.

Num.	Text	Tipus	[C]	[D]	[E]	[F]	TOTAL	Fórmula
1	Sala d'actes	T	unitats					
2	Portes Armari 1		12,000				12,000	C#*D#*E#*F#

TOTAL AMIDAMENT

2 PORTA55 u Porta armari abatible per pintar MDF hidròfug 55x210cm g=16mm

Num.	Text	Tipus	[C]	[D]	[E]	[F]	TOTAL	Fórmula
1	Sala d'actes	T	unitats					
2	Portes Armari 1		2,000				2,000	C#*D#*E#*F#

TOTAL AMIDAMENT

3 PANEL30 u Panell fixe per pintar, MDF hidròfug 30x210cm g=16mm. Col·locat adherit.

Num.	Text	Tipus	[C]	[D]	[E]	[F]	TOTAL	Fórmula
1	Sala d'actes	T	unitats					
2	Portes Armari 1		2,000				2,000	C#*D#*E#*F#

TOTAL AMIDAMENT

4 PANEL20 u Panell fixe per pintar MDF hidròfug 20x210cm g=16mm. Col·locat adherit.

Num.	Text	Tipus	[C]	[D]	[E]	[F]	TOTAL	Fórmula
1	Sala d'actes	T	unitats					
2	Panell fixe Armari 1		1,000				1,000	C#*D#*E#*F#

TOTAL AMIDAMENT

5 TASU880 u Tarja superior fixe armaris per pintar. Panell MDF hidròfug 880x117cm g=16mm. Col·locat adherit.

Num.	Text	Tipus	[C]	[D]	[E]	[F]	TOTAL	Fórmula
1	Sala d'actes	T	unitats					
2	Tarja Superior Armari 1		1,000				1,000	C#*D#*E#*F#

TOTAL AMIDAMENT

Obra 01 PRESSUPOST 01  
Capítol 03 FUSTERIA I MOBILIARI A MIDA  
Subcapítol 32 AULA DE PLÀSTICA

NUM.	CODI	UA	DESCRIPCIÓ
1	ARMPLAST	h	Muntatge de moble amb taulells d'HPL a taller, incloent fixacions amb cargols entre taulells i ferrament

Num.	Text	Tipus	[C]	[D]	[E]	[F]	TOTAL	Fórmula
1	Aula de plàstica	T	unitats					
2	Armari 2 - Mòdul 1 rentamans		4,000				4,000	C#*D#*E#*F#

EUR

## AMIDAMENTS

Data: 14/02/24

Pàg.: 3

TOTAL AMIDAMENT

2 ARMPLAST1 u Taulell de resines sintètiques termoenduribles reforçada amb fibres de fusta HPL 75x60cm i gruix de 16 mm amb cantells bisellats, incloent forat per a encastar-hi lavabo integrat

Num.	Text	Tipus	[C]	[D]	[E]	[F]	TOTAL	Fórmula
1	Aula de plàstica	T	unitats					
2	Moble 2 - Mòdul 1 rentamans		1,000				1,000	C#*D#*E#*F#

TOTAL AMIDAMENT

3 ARMPLAST2 u Balda inferior de taulell de resines sintètiques termoenduribles reforçada amb fibres de fusta HPL 75x60cm i gruix de 16 mm ab cantells bisellats

Num.	Text	Tipus	[C]	[D]	[E]	[F]	TOTAL	Fórmula
1	Aula de plàstica	T	unitats					
2	Moble 2 - Mòdul 1 rentamans		3,000				3,000	C#*D#*E#*F#

TOTAL AMIDAMENT

4 ARMPLAST3 u Taulell de resines sintètiques termoenduribles reforçada amb fibres de fusta HPL 75x20cm i gruix de 16 mm amb cantells bisellats

Num.	Text	Tipus	[C]	[D]	[E]	[F]	TOTAL	Fórmula
1	Aula de plàstica	T	unitats					
2	Moble 2 - Mòdul 1 rentamans		3,000				3,000	C#*D#*E#*F#

TOTAL AMIDAMENT

5 ARMPLAST4 u Taulell vertical de resines sintètiques termoenduribles reforçada amb fibres de fusta HPL 60x210cm i gruix de 16 mm

Num.	Text	Tipus	[C]	[D]	[E]	[F]	TOTAL	Fórmula
1	Aula de plàstica	T	unitats					
2	Moble 2 - Mòdul 1 rentamans		2,000				2,000	C#*D#*E#*F#

TOTAL AMIDAMENT

6 ARMPLAST8 u Taulell vertical de resines sintètiques termoenduribles reforçada amb fibres de fusta HPL 75x210cm i gruix de 16 mm

Num.	Text	Tipus	[C]	[D]	[E]	[F]	TOTAL	Fórmula
1	Aula de plàstica	T	unitats					
2	Moble 2 - Mòdul 1 rentamans		1,000				1,000	C#*D#*E#*F#

TOTAL AMIDAMENT

7 ARMPLAST5 h Muntatge de moble amb taulells d' aglomerat i melamina a taller, incloent cobriment amb melamina dels cantells i ferramenta

Num.	Text	Tipus	[C]	[D]	[E]	[F]	TOTAL	Fórmula
1	Aula de plàstica	T	unitats					
2	Armari 2 - Mòdul 2		1,000				1,000	C#*D#*E#*F#

TOTAL AMIDAMENT

8 ARMPLAST6 u Taulell interiors d'aglomerat de fibres de fusta i resines sintètiques d'alta densitat, 60x75cm acabat amb melamina a les 2 cares, de 16 mm de gruix. Cantell cantejat de color blanc similar a la melamina.

EUR

## AMIDAMENTS

Data: 14/02/24

Pàg.: 4

Num.	Text	Tipus	[C]	[D]	[E]	[F]	TOTAL	Fórmula
1	Aula de plàstica	T	unitats					
2	Taulells horitzontals armari 2 Mòdul 2		3,000				3,000	C#*D#*E#*F#

TOTAL AMIDAMENT

9 ARMPLAST7 u Taulell vertical d'aglomerat de fibres de fusta i resines sintètiques d'alta densitat, 60x210cm acabat amb melamina a les 2 cares, de 16 mm de gruix. Cantell cantejat de color blanc similar a la melamina.

Num.	Text	Tipus	[C]	[D]	[E]	[F]	TOTAL	Fórmula
1	Aula de plàstica	T	unitats					
2	Armari 2 - Mòdul 2		2,000				2,000	C#*D#*E#*F#

TOTAL AMIDAMENT

10 ARMPLAST9 u Taulells vertical posterior d'aglomerat de fibres de fusta i resines sintètiques d'alta densitat, 75x210cm acabat amb melamina a les 2 cares, de 16 mm de gruix. Cantell cantejat de color blanc similar a la melamina.

Num.	Text	Tipus	[C]	[D]	[E]	[F]	TOTAL	Fórmula
1	Aula de plàstica	T	unitats					
2	Armari 2 - Mòdul 2		1,000				1,000	C#*D#*E#*F#

TOTAL AMIDAMENT

11 SCL397 u Sòcol de tauler de contraxapat hidròfug 397x7cm de 15 mm de gruix. Col·locat. Per pintar

Num.	Text	Tipus	[C]	[D]	[E]	[F]	TOTAL	Fórmula
1	Aula de plàstica	T	unitats					
2	Armari 2 - Mòdul 1 rentamans		1,000				1,000	C#*D#*E#*F#
3	Armari 2 - Mòdul 2		1,000				1,000	C#*D#*E#*F#

TOTAL AMIDAMENT

12 BJ117-3BTY u Lavabo per a encastar de porcellana esmaltada, senzill, d'amplària <= 53 cm, de color blanc i preu mitjà, encastat a taulell

Num.	Text	Tipus	[C]	[D]	[E]	[F]	TOTAL	Fórmula
1	Aula de plàstica	T	unitats					
2			1,000				1,000	C#*D#*E#*F#

TOTAL AMIDAMENT

13 BJ210-3YKP u Aixeta monocomandament per a aigüera, muntada superficialment, d'acer inoxidable preu mitjà, amb broc giratori de fosa, amb dues entrades maniguets

Num.	Text	Tipus	[C]	[D]	[E]	[F]	TOTAL	Fórmula
1	Aula de plàstica	T	unitats					
2			1,000				1,000	C#*D#*E#*F#

TOTAL AMIDAMENT

14 BJ38-3EGI u Desguàs en angle recte per a lavabo, amb tap i sobreixidor, de PVC, de diàmetre 40 mm, connectat a un ramal o a un sífó de PVC

Num.	Text	Tipus	[C]	[D]	[E]	[F]	TOTAL	Fórmula
1	Aula de plàstica	T	unitats					
2			1,000				1,000	C#*D#*E#*F#

EUR

## AMIDAMENTS

Data: 14/02/24

Pàg.: 5

TOTAL AMIDAMENT

15 BJ3I-H7RA u Sifó de botella per a lavabo d'acer inoxidable, de D 32 mm, amb vàlvula, tap i cadeneta incorporats, connectat al ramal de PVC

Num.	Text	Tipus	[C]	[D]	[E]	[F]	TOTAL	Fórmula
1	Aula de plàstica	T	unitats					
2			1,000				1,000	C#*D#*E#*F#

TOTAL AMIDAMENT

16 PORTA75 u Porta abatible per pintar MDF hidròfug 75x210cm g=16mm. Muntada i regulada. Inclou 3 frontisses per moble i agafador. Frontissa amb molla de tancament i topall d'obertura a 110°. Agafador a escollir per la direcció d'obra.

Num.	Text	Tipus	[C]	[D]	[E]	[F]	TOTAL	Fórmula
1	Aula de plàstica	T	unitats					
2	Portes armari 2		5,000				5,000	C#*D#*E#*F#

TOTAL AMIDAMENT

17 PANEL12 u Panell fixe per pintar MDF hidròfug 120x210cm g=16mm. Col·locat adherit.

Num.	Text	Tipus	[C]	[D]	[E]	[F]	TOTAL	Fórmula
1	Aula de plàstica	T	unitats					
2	Panell fixe Armari 1		1,000				1,000	C#*D#*E#*F#

TOTAL AMIDAMENT

18 TASU397 u Tarja superior fixe armaris. Panell MDF hidròfug 397x117cm g=16mm. Col·locat adherit. Per pintar.

Num.	Text	Tipus	[C]	[D]	[E]	[F]	TOTAL	Fórmula
1	Aula de plàstica	T						
2	Tarja Superior Armari 2		1,000				1,000	C#*D#*E#*F#

TOTAL AMIDAMENT

Obra 01 PRESSUPOST 01  
 Capítol 03 FUSTERIA I MOBILIARI A MIDA  
 Subcapítol 33 WC HOMES P0

NUM. CODI UA DESCRIPCIÓ  
 1 PORCO90-1 u Fulla per a porta corredissa interior de 50 mm de gruix, per a una llum de 90x210 cm, de cares llises, per a pintar. Muntada i regulada. Inclou guia i rodets, pestell i tirador. Tirador a escollir per la direcció d'obra.

Num.	Text	Tipus	[C]	[D]	[E]	[F]	TOTAL	Fórmula
1	WC Homes P0	T	unitats					
2	Porta corredissa		1,000				1,000	C#*D#*E#*F#

TOTAL AMIDAMENT

2 BAZ2-BTIM u Ferramenta per a portes corredisses composta per guia d'alumini anoditzat de 2 m, llarg, per a una porta de pes màxim de 60 kg, 2 carros per a suspensió de la porta, topalls retenedors, peça de guiat inferior i elements de fixació, muntada als paraments de suport i a la porta

## AMIDAMENTS

Data: 14/02/24

Pàg.: 6

AMIDAMENT DIRECTE

Obra 01 PRESSUPOST 01  
 Capítol 03 FUSTERIA I MOBILIARI A MIDA  
 Subcapítol 34 AULA D'INFORMÀTICA

NUM. CODI UA DESCRIPCIÓ  
 1 PORTA30 u Porta abatible per pintar MDF hidròfug 30x210cm g=16mm. Muntada i regulada. Inclou 3 frontisses per moble i agafador. Frontissa amb molla de tancament i topall d'obertura a 110°. Agafador a escollir per la direcció d'obra.

Num.	Text	Tipus	[C]	[D]	[E]	[F]	TOTAL	Fórmula
1	Sala d'actes	T	unitats					
2	Porta abatible Armari 3		6,000				6,000	C#*D#*E#*F#

TOTAL AMIDAMENT

2 PANEL11 u Panell fixe per pintar MDF hidròfug 11x210cm g=16mm. Col·locat adherit.

Num.	Text	Tipus	[C]	[D]	[E]	[F]	TOTAL	Fórmula
1	Sala d'actes	T	unitats					
2	Panell fixe Armari 1		1,000				1,000	C#*D#*E#*F#

TOTAL AMIDAMENT

3 PANEL46 u Panell fixe per pintar MDF hidròfug 46x210cm g=16mm. Col·locat adherit.

Num.	Text	Tipus	[C]	[D]	[E]	[F]	TOTAL	Fórmula
1	Sala d'actes	T	unitats					
2	Panell fixe Armari 1		1,000				1,000	C#*D#*E#*F#

TOTAL AMIDAMENT

4 TASU240 u Tarja superior fixe armaris per pinta. Panell MDF hidròfug 240x100cm g=16mm

Num.	Text	Tipus	[C]	[D]	[E]	[F]	TOTAL	Fórmula
1	Aula de plàstica	T						
2	Tarja Superior Armari 2		1,000				1,000	C#*D#*E#*F#

TOTAL AMIDAMENT

5 SOCL240 u Sòcol de tauler de contraxapat hidròfug 240x7cm de 15 mm de gruix. Col·locat. Per pintar.

Num.	Text	Tipus	[C]	[D]	[E]	[F]	TOTAL	Fórmula
1	Aula de plàstica	T	unitats					
2	Panell fixe Armari 1		1,000				1,000	C#*D#*E#*F#

TOTAL AMIDAMENT

Obra 01 PRESSUPOST 01  
 Capítol 03 FUSTERIA I MOBILIARI A MIDA  
 Subcapítol 35 AULA 1

NUM. CODI UA DESCRIPCIÓ  
 1 PORTA50 u Porta abatible per pintar MDF hidròfug 50x210cm g=16mm. Muntada i regulada. Inclou 3 frontisses per moble i agafador. Frontissa amb molla de tancament i topall d'obertura a 110°. Agafador a escollir per la direcció d'obra.

EUR

EUR

## AMIDAMENTS

Data: 14/02/24

Pàg.: 7

Num.	Text	Tipus	[C]	[D]	[E]	[F]	TOTAL	Fórmula
1	Aula 1	T	unitats					
2	Portes Armari 4		3,000				3,000	C#*D#*E#*F#

TOTAL AMIDAMENT

2 PORTA37 u Porta abatible per pintar MDF hidròfug 37x210cm g=16mm. Muntada i regulada. Inclou 3 frontisses per moble i agafador. Frontissa amb molla de tancament i topall d'obertura a 110°. Agafador a escollir per la direcció d'obra.

Num.	Text	Tipus	[C]	[D]	[E]	[F]	TOTAL	Fórmula
1	Aula 1	T	unitats					
2	Panell fixe Armari 4		2,000				2,000	C#*D#*E#*F#

TOTAL AMIDAMENT

3 PANEL32 u Panell fixe per pintar MDF hidròfug 32x210cm g=16mm. Col·locat adherit.

Num.	Text	Tipus	[C]	[D]	[E]	[F]	TOTAL	Fórmula
1	Aula 1	T	unitats					
2	Panell fixe Armari 4		1,000				1,000	C#*D#*E#*F#

TOTAL AMIDAMENT

4 PANEL20-2 u Panell fixe per pintar MDF hidròfug 20x210cm g=16mm. Col·locat adherit.

Num.	Text	Tipus	[C]	[D]	[E]	[F]	TOTAL	Fórmula
1	Aula 1	T						
2	Panell fixe Armari 4		1,000				1,000	C#*D#*E#*F#

TOTAL AMIDAMENT

5 SOCL277 u Sòcol de tauler de contraxapat hidròfug 277x7cm de 15 mm de gruix. Col·locat. Per pintar

Num.	Text	Tipus	[C]	[D]	[E]	[F]	TOTAL	Fórmula
1	Aula de plàstica	T	unitats					
2	Panell fixe Armari 1		1,000				1,000	C#*D#*E#*F#

TOTAL AMIDAMENT

Obra 01 PRESSUPOST 01  
 Capítol 03 FUSTERIA I MOBILIARI A MIDA  
 Subcapítol 36 AULA 2

NUM.	CODI	UA	DESCRIPCIÓ
1	PORCO240	pa	Partida alçada a justificar. Reparació de la part inferior de quatre portes corredisses de 240x310cm.

AMIDAMENT DIRECTE

2 PORTA50-2 u Porta armari abatible per pintar MDF hidròfug 50x210cm g=16mm. Muntada i regulada. Inclou 3 frontisses per moble i agafador. Frontissa amb molla de tancament i topall d'obertura a 110°. Agafador a escollir per la direcció d'obra.

Num.	Text	Tipus	[C]	[D]	[E]	[F]	TOTAL	Fórmula
1	Aula 2	T	unitats					
2	Porta Armari 5 empotrat		7,000				7,000	C#*D#*E#*F#

EUR

## AMIDAMENTS

Data: 14/02/24

Pàg.: 8

TOTAL AMIDAMENT

3 TAULEL01 u Balda taulell aglomerat de fibres de fusta i resines sintètiques d'alta densitat, 100x63cm acabat amb melamina a les 2 cares, de 16 mm de gruix. Cantell cantejat de color blanc similar a la melamina.

Num.	Text	Tipus	[C]	[D]	[E]	[F]	TOTAL	Fórmula
1	Aula 2	T	unitats					
2	Balda Armari 5		2,000				2,000	C#*D#*E#*F#

TOTAL AMIDAMENT

4 TAULEL02 u Suport vertical taulell aglomerat de fibres de fusta i resines sintètiques d'alta densitat, 66x63cm acabat amb melamina a les 2 cares, de 16 mm de gruix. Cantell cantejat de color blanc similar a la melamina.

Num.	Text	Tipus	[C]	[D]	[E]	[F]	TOTAL	Fórmula
1	Aula 2	T	unitats					
2	Suport vertical baldes Armari 5		1,000				1,000	C#*D#*E#*F#

TOTAL AMIDAMENT

5 PANEL20-3 u Panell fixe per pintar MDF hidròfug 20x210cm g=16mm. Col·locat adherit.

Num.	Text	Tipus	[C]	[D]	[E]	[F]	TOTAL	Fórmula
1	Aula 2	T	unitats					
2	Panell fixe Armari 5		1,000				1,000	C#*D#*E#*F#

TOTAL AMIDAMENT

6 SOCL350 u Sòcol de tauler de contraxapat hidròfug per pintar 350x7cm de 15 mm de gruix. Col·locat. Per pintar.

Num.	Text	Tipus	[C]	[D]	[E]	[F]	TOTAL	Fórmula
1	Aula 2	T	unitats					
2	Sòcol Armari 5		1,000				1,000	C#*D#*E#*F#

TOTAL AMIDAMENT

Obra 01 PRESSUPOST 01  
 Capítol 03 FUSTERIA I MOBILIARI A MIDA  
 Subcapítol 37 CUINA

NUM.	CODI	UA	DESCRIPCIÓ
1	ARMCUINA	h	Desmuntatge i muntatge dels elements a mantenir del moble existent de cuina, incloent taulell, forn, aigüera potes dels mòduls i sòcol.

Num.	Text	Tipus	[C]	[D]	[E]	[F]	TOTAL	Fórmula
1	Cuina	T	unitats					
2	Armari 2 - Mòdul 2		1,000				1,000	C#*D#*E#*F#

TOTAL AMIDAMENT

2 PQ76-7ORZ u Mòdul aigüera per a moble de cuina baix, de 990x600 mm i 700 mm d'alçària, d'aglomerat amb melamina, muntat amb portes existents, preu mitjà, sobre peus regulables de PVC, amb tiradors, ferratge i sòcol, col·locat recolzat a terra i fixat a la paret. Sense baldes interiors, aquest moble continuarà un rentaplats industrial.

Num.	Text	Tipus	[C]	[D]	[E]	[F]	TOTAL	Fórmula
------	------	-------	-----	-----	-----	-----	-------	---------

EUR

## AMIDAMENTS

Data: 14/02/24

Pàg.: 9

1	Cuina	T	unitats						
2	Moble 99x60 per a rentaplats industrial		1,000				1,000	C#*D#*E#*F#	
<b>TOTAL AMIDAMENT</b>			<b>1,000</b>						
3	PQ76-7O1D	u	Mòdul estàndard per a moble de cuina baix, de 600x600 mm i 700 mm d'alçària, d'aglomerat amb melamina, muntat amb portes existents, preu mitjà, sobre peus regulables de PVC, amb tiradors, ferratge i sòcol, col·locat recolzat a terra i fixat a la paret						
<b>Num.</b>	<b>Text</b>	<b>Tipus</b>	<b>[C]</b>	<b>[D]</b>	<b>[E]</b>	<b>[F]</b>	<b>TOTAL</b>	<b>Fórmula</b>	
1	Cuina	T	unitats						
2	Moble 60x60		8,000				8,000	C#*D#*E#*F#	
<b>TOTAL AMIDAMENT</b>			<b>8,000</b>						
4	TAULEL60	u	Balda taulell aglomerat de fibres de fusta i resines sintètiques d'alta densitat, 60x60cm acabat amb melamina a les 2 cares, de 16 mm de gruix						
<b>Num.</b>	<b>Text</b>	<b>Tipus</b>	<b>[C]</b>	<b>[D]</b>	<b>[E]</b>	<b>[F]</b>	<b>TOTAL</b>	<b>Fórmula</b>	
1	Cuina	T	unitats						
2	Taulell Armari 6 moduls 60x60		8,000				8,000	C#*D#*E#*F#	
<b>TOTAL AMIDAMENT</b>			<b>8,000</b>						
5	PQ76-7OEU	u	Mòdul estàndard per a moble de cuina baix, de 450x600 mm i 700 mm d'alçària, d'aglomerat amb melamina, muntat amb portes existents, preu mitjà, sobre peus regulables de PVC, amb tiradors, ferratge i sòcol, col·locat recolzat a terra i fixat a la paret.						
<b>Num.</b>	<b>Text</b>	<b>Tipus</b>	<b>[C]</b>	<b>[D]</b>	<b>[E]</b>	<b>[F]</b>	<b>TOTAL</b>	<b>Fórmula</b>	
1	Cuina	T	unitats						
2	Moble 45x60		1,000				1,000	C#*D#*E#*F#	
<b>TOTAL AMIDAMENT</b>			<b>1,000</b>						
6	TAULEL45	u	Balda taulell aglomerat de fibres de fusta i resines sintètiques d'alta densitat, 45x45cm acabat amb melamina a les 2 cares, de 16 mm de gruix						
<b>Num.</b>	<b>Text</b>	<b>Tipus</b>	<b>[C]</b>	<b>[D]</b>	<b>[E]</b>	<b>[F]</b>	<b>TOTAL</b>	<b>Fórmula</b>	
1	Cuina	T	unitats						
2	Taulell Armari 6 moduls 60x60		1,000				1,000	C#*D#*E#*F#	
<b>TOTAL AMIDAMENT</b>			<b>1,000</b>						
7	PQ76-7O13	u	Mòdul de forn per a moble de cuina baix, de 600x600 mm i 700 mm d'alçària, d'aglomerat amb melaina sense frontal, preu econòmic, sobre peus regulables de PVC, amb tiradors, ferratge i sòcol, col·locat recolzat a terra i fixat a la paret.						
<b>Num.</b>	<b>Text</b>	<b>Tipus</b>	<b>[C]</b>	<b>[D]</b>	<b>[E]</b>	<b>[F]</b>	<b>TOTAL</b>	<b>Fórmula</b>	
1	Cuina	T	unitats						
2	Moble forn 60x60		1,000				1,000	C#*D#*E#*F#	
<b>TOTAL AMIDAMENT</b>			<b>1,000</b>						

Obra	01	PRESSUPOST 01
Capítol	03	FUSTERIA I MOBILIARI A MIDA
Subcapítol	38	WC DONES S1

EUR

## AMIDAMENTS

Data: 14/02/24

Pàg.: 10

NUM.	CODI	UA	DESCRIPCIÓ						
1	PORCO90-2	u	Fulla per a porta corredissa interior de 50 mm de gruix, per a una llum de 90x210 cm, de cares llises, per a pintar. Muntada i regulada. Inclou guia i rodets, pestell i tirador. Tirador a escollir per la direcció d'obra.						
<b>Num.</b>	<b>Text</b>	<b>Tipus</b>	<b>[C]</b>	<b>[D]</b>	<b>[E]</b>	<b>[F]</b>	<b>TOTAL</b>	<b>Fórmula</b>	
1	WC Dones S1	T							
2	Porta corredissa		1,000				1,000	C#*D#*E#*F#	
<b>TOTAL AMIDAMENT</b>			<b>1,000</b>						
2	TASU105	u	Tarja superior exterior porta corredissa. Panell MDF hidròfug 90x105cm g=16mm. Col·locada adherida. Per a pintar.						
<b>Num.</b>	<b>Text</b>	<b>Tipus</b>	<b>[C]</b>	<b>[D]</b>	<b>[E]</b>	<b>[F]</b>	<b>TOTAL</b>	<b>Fórmula</b>	
1	WC Dones S01	T							
2	Tarja Superior exterior porta		1,000				1,000	C#*D#*E#*F#	
<b>TOTAL AMIDAMENT</b>			<b>1,000</b>						
3	TASU39-1	u	Tarja superior exterior porta corredissa. Panell MDF hidròfug 90x39cm g=16mm. Col·locada adherida. Per a pintar.						
<b>Num.</b>	<b>Text</b>	<b>Tipus</b>	<b>[C]</b>	<b>[D]</b>	<b>[E]</b>	<b>[F]</b>	<b>TOTAL</b>	<b>Fórmula</b>	
1	WC Dones S01	T							
2	Tarja Superior interior porta		1,000				1,000	C#*D#*E#*F#	
<b>TOTAL AMIDAMENT</b>			<b>1,000</b>						
4	MUNTANTE1	u	Muntant exterior 5x7x315. Col·locat. Per a pintar.						
<b>Num.</b>	<b>Text</b>	<b>Tipus</b>	<b>[C]</b>	<b>[D]</b>	<b>[E]</b>	<b>[F]</b>	<b>TOTAL</b>	<b>Fórmula</b>	
1	WC Dones S01	T	unitats						
2	Muntant exterior		1,000				1,000	C#*D#*E#*F#	
<b>TOTAL AMIDAMENT</b>			<b>1,000</b>						
5	MUNTANT11	u	Muntant exterior 5x7x250. Col·locat. Per a pintar.						
<b>Num.</b>	<b>Text</b>	<b>Tipus</b>	<b>[C]</b>	<b>[D]</b>	<b>[E]</b>	<b>[F]</b>	<b>TOTAL</b>	<b>Fórmula</b>	
1	WC Dones S01	T	unitats						
2	Muntant interior		1,000				1,000	C#*D#*E#*F#	
<b>TOTAL AMIDAMENT</b>			<b>1,000</b>						
6	BAZ2-BTIN	u	Ferramenta per a portes corredisses composta per guia d'alumini anoditzat de 2 m, llarg, per a una porta de pes màxim de 60 kg, 2 carros per a suspensió de la porta, topalls retenedors, peça de guiat inferior i elements de fixació, muntada als paraments de suport i a la porta						
<b>AMIDAMENT DIRECTE</b>			<b>1,000</b>						

Obra	01	PRESSUPOST 01
Capítol	03	FUSTERIA I MOBILIARI A MIDA
Subcapítol	39	WC HOMES S1

NUM.	CODI	UA	DESCRIPCIÓ
------	------	----	------------

EUR

## AMIDAMENTS

Data: 14/02/24

Pàg.: 11

Num.	Text	Tipus	[C]	[D]	[E]	[F]	TOTAL	Fórmula
1	PORCO90-3	u						
Fulla per a porta corredissa interior de 50 mm de gruix, per a una llum de 90x210 cm, de cares llises, per a pintar. Muntada i regulada. Inclou guia i rodets, pestell i tirador. Tirador a escollir per la direcció d'obra.								
1	WC Homes S1	T						
2	Porta corredissa		1,000				1,000	C#*D#*E#*F#
<b>TOTAL AMIDAMENT</b>							<b>1,000</b>	
2	TASU105-2	u						
Tarja superior exterior porta corredissa. Panell MDF hidròfug 90x105cm g=16mm. Col·locada adherida. Per a pintar.								
1	WC Homes S01	T						
2	Tarja Superior exterior porta		1,000				1,000	C#*D#*E#*F#
<b>TOTAL AMIDAMENT</b>							<b>1,000</b>	
3	TASU39-2	u						
Tarja superior interior porta corredissa. Panell MDF hidròfug 90x39cm g=16mm. Col·locada adherida. Per a pintar.								
1	WC Homes S01	T						
2	Tarja Superior interior		1,000				1,000	C#*D#*E#*F#
<b>TOTAL AMIDAMENT</b>							<b>1,000</b>	
4	MUNTANTE2	u						
Muntant exterior 5x7x315. Col·locat. Per a pintar.								
1	WC Homes S01	T	unitats					
2	Muntant exterior		1,000				1,000	C#*D#*E#*F#
<b>TOTAL AMIDAMENT</b>							<b>1,000</b>	
5	MUNTANTI2	u						
Muntant exterior 5x7x250. Col·locat. Per a pintar.								
1	WC Homes S01	T	unitats					
2	Muntant interior		1,000				1,000	C#*D#*E#*F#
<b>TOTAL AMIDAMENT</b>							<b>1,000</b>	
6	BAZ2-BTIO	u						
Ferramenta per a portes corredisses composta per guia d'alumini anoditzat de 2 m, llarg, per a una porta de pes màxim de 60 kg, 2 carros per a suspensió de la porta, topalls retenedors, peça de guiat inferior i elements de fixació, muntada als paraments de suport i a la porta								
<b>AMIDAMENT DIRECTE</b>							<b>1,000</b>	

Obra 01 PRESSUPOST 01  
 Capítol 03 FUSTERIA I MOBILIARI A MIDA  
 Subcapítol 40 VESTUARI

NUM.	CODI	UA	DESCRIPCIÓ
1	BAQ5-380B	u	Fulla batent per a porta interior, de 40 mm de gruix, 85 cm d'amplària i 210 cm d'alçària, per a pintar, de cares llises i estructura interior de fusta, col·locada. Inclou 3 frontisses per porta i maneta. Maneta a escollir per la direcció d'obra.

EUR

## AMIDAMENTS

Data: 14/02/24

Pàg.: 12

Num.	Text	Tipus	[C]	[D]	[E]	[F]	TOTAL	Fórmula
1	Vestuari	T						
2	Porta batent		1,000				1,000	C#*D#*E#*F#
<b>TOTAL AMIDAMENT</b>							<b>1,000</b>	
2	TASU392	u						
Tarja superior fixe interior porta batent. Panell MDF hidròfug 85x39cm g=16mm. Col·locada adherida. Per a pintar.								
1	Vestuari	T						
2	Tarja Superior interior porta		1,000				1,000	C#*D#*E#*F#
<b>TOTAL AMIDAMENT</b>							<b>1,000</b>	
Obra	01	PRESSUPOST 01						
Capítol	03	FUSTERIA I MOBILIARI A MIDA						
Subcapítol	41	PASSADÍS						
NUM.	CODI	UA	DESCRIPCIÓ					
1	TALLPT	u	Tall de portes aglomerat melamina 3cm a taller, incloent cobriment amb melamina del cantell tallat i substitució de ferrament					
1	Passadís S1	T	num portes unitats					
2	Armari 7 - Mòdul 145cm amb 4 portes		4,000 2,000					
3	Armari 7 - Mòdul 185cm amb 6 portes		6,000 1,000					
4	Armari 7 - Mòdul 200cm amb 6 portes		6,000 1,000					
<b>TOTAL AMIDAMENT</b>							<b>20,000</b>	
2	MOBLEPA	h						
Muntatge de moble amb taulells d'aglomerat i melamina a taller, incloent cobriment amb melamina dels cantells i ferrament								
1	Passadís S1	T	unitats					
2	Muntatge Armari 8		1,000				1,000	C#*D#*E#*F#
<b>TOTAL AMIDAMENT</b>							<b>1,000</b>	
3	MOBLEPA1	u						
Taulells superior d'aglomerat de fibres de fusta i resines sintètiques d'alta densitat, 200x40cm acabat amb melamina a les 2 cares, de 16 mm de gruix								
1	Passadís S1	T	unitats					
2	Taulell superior Armari 8		1,000				1,000	C#*D#*E#*F#
<b>TOTAL AMIDAMENT</b>							<b>1,000</b>	
4	MOBLEPA2	u						
Balces interiors d'aglomerat de fibres de fusta i resines sintètiques d'alta densitat, 67x40cm acabat amb melamina a les 2 cares, de 16 mm de gruix								
1	Passadís S1	T	unitats					
2	Balca interior Armari 8		15,000				15,000	C#*D#*E#*F#

EUR

### AMIDAMENTS

Data: 14/02/24

Pàg.: 13

TOTAL AMIDAMENT 15,000

5 MOBLEPA3 u Taulers verticals moble d'aglomerat de fibres de fusta i resines sintètiques d'alta densitat, 40x97cm acabat amb melamina a les 2 cares, de 16 mm de gruix

Num.	Text	Tipus	[C]	[D]	[E]	[F]	TOTAL	Fórmula
1	Passadís S1	T	unitats					
2	Tauler vertical Armari 8		6,000				6,000	C#*D#*E#*F#

TOTAL AMIDAMENT 6,000

6 SOCL200 u Sòcol de tauler de contraxapat hidròfug 200x7cm de 15 mm de gruix. Per pintar.

Num.	Text	Tipus	[C]	[D]	[E]	[F]	TOTAL	Fórmula
1	Passadís S1	T	unitats					
2	Sòcol Armari 8		1,000				1,000	C#*D#*E#*F#

TOTAL AMIDAMENT 1,000

Obra 01 PRESSUPOST 01  
Capítol 04 PINTURA

NUM. CODI UA DESCRIPCIÓ  
1 P89G-43TY m2 Pintat de portes cegues i panells fixos de fusta MDF i/o taulers de contraxapat, a l'esmalt sintètic, amb una capa de protector químic insecticida-fungicida, una segelladora i dues d'acabat

Num.	Text	Tipus	[C]	[D]	[E]	[F]	TOTAL	Fórmula
1	Sala d'actes	T	amplada	alçada	cares	unitats		
2	Porta armari 1 60cm		0,600	2,100	2,000	12,000	30,240	C#*D#*E#*F#
3	Porta armari 1 55cm		0,550	2,100	2,000	2,000	4,620	C#*D#*E#*F#
4	Panell fixe armari 1 20cm		0,200	2,100	1,000	1,000	0,420	C#*D#*E#*F#
5	Panell fixe armari 1 30cm		0,300	2,100	1,000	1,000	0,630	C#*D#*E#*F#
6	Tarja Superior armari 1 880cm		8,800	1,170	1,000	1,000	10,296	C#*D#*E#*F#
7	Aula de plàstica	T	amplada	alçada	cares	unitats		
8	Porta armari 2 75cm		0,750	2,100	2,000	5,000	15,750	C#*D#*E#*F#
9	Panell fixe armari 2 120cm		1,200	2,100	1,000	1,000	2,520	C#*D#*E#*F#
10	Tarja Superior armari 2 397cm		3,970	1,170	1,000	1,000	4,645	C#*D#*E#*F#
11	Sòcol armari 2 397cm		3,970	0,070	1,000	1,000	0,278	C#*D#*E#*F#
12	WC Homes P0	T	amplada	alçada	cares	unitats		
13	Porta 1 corredissa 90cm		0,900	2,100	2,000	3,000	11,340	C#*D#*E#*F#
14	Aula d'informàtica	T	amplada	alçada	cares	unitats		
15	Porta armari 3 30cm		0,300	2,100	2,000	6,000	7,560	C#*D#*E#*F#
16	Panell fixe armari 3 11cm		0,110	2,100	1,000	1,000	0,231	C#*D#*E#*F#
17	Panell fixe armari 3 46cm		0,460	2,100	1,000	1,000	0,966	C#*D#*E#*F#
18	Sòcol armari 3 240cm		2,400	0,070	1,000	1,000	0,168	C#*D#*E#*F#
19	Tarja Superior armari 3 240cm		2,400	1,000	1,000	1,000	2,400	C#*D#*E#*F#
20	Aula 1	T	amplada	alçada	cares	unitats		
21	Porta armari 4 50cm		0,500	2,100	2,000	3,000	6,300	C#*D#*E#*F#
22	Porta armari 4 37cm		0,370	2,100	2,000	2,000	3,108	C#*D#*E#*F#
23	Panell fixe armari 4 32cm		0,320	2,100	1,000	1,000	0,672	C#*D#*E#*F#
24	Panell fixe armari 4 20 cm		0,200	2,100	1,000	1,000	0,420	C#*D#*E#*F#
25	Sòcol armari 4 277cm		2,770	0,070	1,000	1,000	0,194	C#*D#*E#*F#
26	Aula 2	T	amplada	alçada	cares	unitats		
28	Porta armari 5 50cm		0,500	2,100	2,000	7,000	14,700	C#*D#*E#*F#
29	Panell fixe armari 5 20cm		0,200	21,000	1,000	1,000	4,200	C#*D#*E#*F#

EUR

### AMIDAMENTS

Data: 14/02/24

Pàg.: 14

30	Sòcol armari 5 350cm		3,500	0,070	1,000	1,000	0,245	C#*D#*E#*F#
31	WC Dones S1	T	amplada	alçada	cares	unitats		
32	Porta corredissa		0,900	2,100	2,000	1,000	3,780	C#*D#*E#*F#
33	Tarja Sup Ext Porta corredissa		0,900	1,050	1,000	1,000	0,945	C#*D#*E#*F#
34	Tarja Sup Int Porta corredissa		0,900	0,390	1,000	1,000	0,351	C#*D#*E#*F#
35	Muntant exterior 7x5x315		0,120	3,150	1,000	1,000	0,378	C#*D#*E#*F#
36	Muntant interior 7x5x250		0,120	2,500	1,000	1,000	0,300	C#*D#*E#*F#
37	WC Homes S1	T	amplada	alçada	cares	unitats		
38	Porta corredissa		0,900	2,100	2,000	1,000	3,780	C#*D#*E#*F#
39	Tarja Sup Ext Porta corredissa		0,900	1,050	1,000	1,000	0,945	C#*D#*E#*F#
40	Tarja Sup Int Porta corredissa		0,900	0,390	1,000	1,000	0,351	C#*D#*E#*F#
41	Muntant exterior 7x5x315		0,120	3,150	1,000	1,000	0,378	C#*D#*E#*F#
42	Muntant interior 7x5x250		0,120	2,500	1,000	1,000	0,300	C#*D#*E#*F#
43	Vestuari	T	amplada	alçada	cares	unitats		
44	Porta batent 85		0,850	2,100	2,000	1,000	3,570	C#*D#*E#*F#
45	Tarja Sup Int Porta batent		0,850	0,390	1,000	1,000	0,332	C#*D#*E#*F#
46	Passadís	T	amplada	alçada	cares	unitats		
47	Sòcol armari 8 200cm		2,000	0,070	1,000	1,000	0,140	C#*D#*E#*F#

TOTAL AMIDAMENT 137,453

2 A09I-4V8P m2 Pintat de parament vertical de guix, amb pintura acrílica amb dues capes

Num.	Text	Tipus	[C]	[D]	[E]	[F]	TOTAL	Fórmula
1	WC Homes P0	T	amplada	alçada	cares	unitats		
2	WC Homes P0		1,000	2,100	1,000	1,000	2,100	C#*D#*E#*F#
3	WC Dones S1	T	amplada	alçada	cares	unitats		
4	WC Dones S1		1,000	2,100	1,000	1,000	2,100	C#*D#*E#*F#
5	WC Homes S1	T	amplada	alçada	cares	unitats		
6	WC Dones S1		1,000	2,100	1,000	1,000	2,100	C#*D#*E#*F#

TOTAL AMIDAMENT 6,300

EUR

**JUSTIFICACIÓ DE PREUS**

Data: 14/02/24

Pàg.: 1

## MÀ D'OBRA

CODI	UA	DESCRIPCIÓ	PREU
A01-FEP3	h	Ajudant col·locador	29,88 €
A01-FEP6	h	Ajudant fuster	30,11 €
A01-FEP9	h	Ajudant pintor	29,88 €
A01-FEPE	h	Ajudant lampista	29,83 €
A01-FEPH	h	Ajudant muntador	30,79 €
A0F-000D	h	Oficial 1a col·locador	33,65 €
A0F-000K	h	Oficial 1a fuster	34,26 €
A0F-000N	h	Oficial 1a lampista	34,78 €
A0F-000R	h	Oficial 1a muntador	34,78 €
A0F-000T	h	Oficial 1a paleta	34,68 €
A0F-000V	h	Oficial 1a pintor	33,65 €

**JUSTIFICACIÓ DE PREUS**

Data: 14/02/24

Pàg.: 2

## MATERIALS

CODI	UA	DESCRIPCIÓ	PREU
A01-5-2G8G	m2	Tauler de fibres de fusta i resines sintètiques fabricat per procés sec MDF.H, de 16 mm de gruix i > 650 kg/m3 de densitat, per a ambient humit segons UNE-EN 622-5, reacció al foc D-s2,d0, acabat no revestit, treballat al taller	9,58 €
B091-06VI	kg	Adhesiu de poliuretà	9,07 €
B0CU2-2GUF	m2	Tauler contraxapat de plaques de fusta, tipus G classe 2, de 15 mm de gruix, per a ambient humit segons UNE-EN 636, reacció al foc B-s2, d0, acabat revestit amb planxa de fusta de conífera, tallat a mida	25,26 €
B0CU5-2G8G	m2	Tauler de fibres de fusta i resines sintètiques fabricat per procés sec MDF.H, de 16 mm de gruix i > 650 kg/m3 de densitat, per a ambient humit segons UNE-EN 622-5, reacció al foc D-s2,d0, acabat no revestit, treballat al taller	9,58 €
B0CU9-H700	m2	Tauler aglomerat de fibres de fusta i resines sintètiques d'alta densitat, acabat amb melamina a les 2 cares, de 16 mm de gruix	7,36 €
B7JE-0GTM	dm3	Massilla per a segellats, d'aplicació amb pistola, de base silicona neutra monocomponent	20,86 €
B891-0P02	kg	Esmalt sintètic	16,85 €
B896-HYCE	kg	Pintura acrílica, en fase aquosa	11,93 €
B8ZK-0P39	l	Protector químic insecticida-fungicida per a fusta (TP8)	8,63 €
B8ZM-0P35	kg	Segelladora	5,31 €
BAQ3-0YAT	u	Fulla batent per a porta interior, de fusta per a pintar, de 40 mm de gruix, de cares llises i estructura interior de fusta, de 85 cm d'amplària i de 210 cm d'alçària	77,35 €
BAQ7-2Q2F	u	Fulla per a porta interior de 50 mm de gruix, per a una llum de 90x210 cm, de cares llises amb acabat lacat	76,37 €
BAQ7-2Q2G	u	Fulla per a porta interior de 50 mm de gruix, per a una llum de 240x310 cm, de cares llises amb acabat lacat	1.891,07 €
BAS0-0ZFB	u	Ferramenta per a porta d'interior d'una fulla batent, de preu mitjà	33,70 €
BAS0-0ZFR	u	Ferramenta per a porta d'interior d'una fulla corredissa, de preu alt	18,07 €
BAZ3-2V70	u	Ferramenta per a portes corredisses composta per guia d'alumini anoditzat de 2 m, llarg, per a una porta de pes màxim de 60 kg, 2 carros per a suspensió de la porta, topalls retenedors, peça de guiat inferior i elements de fixació	57,12 €
BAZ3-2V75	u	Ferramenta per a portes corredisses composta per guia d'acer galvanitzat de 5 m, llarg, per a una porta de pes màxim de 300 kg, 2 carros per a suspensió de la porta, topalls retenedors, peça de guiat inferior i elements de fixació	155,84 €

**JUSTIFICACIÓ DE PREUS**

Data: 14/02/24

Pàg.: 3

## MATERIALS

CODI	UA	DESCRIPCIÓ	PREU
BJ115-0QIM	u	Lavabo per a encastar de porcellana esmaltada, senzill, d'amplària <= 53 cm, de color blanc i preu mitjà	99,35 €
BJ115-0QJ0	u	Lavabo per a recolzar de porcellana esmaltada, senzill, d'amplària <= 53 cm, de color blanc i preu mitjà	107,82 €
BJ210-0SFT	u	Aixeta de classe monocomandament per a aigüera, per a muntar superficialment sobre taulell o aparell sanitari, d'acer inoxidable preu mitjà, amb broc giratori de fosa, amb dues entrades maniguets	260,31 €
BJ38-HJW9	u	Desguàs en angle recte per a lavabo, amb tap i sobreexidor, de PVC de diàmetre 40 mm, per a connectar al sifó o al ramal de PVC	38,59 €
BJ3B-H6BH	u	Sifó senzill de vas per a lavabo, d'acer inoxidable, de D 32 mm, amb vàlvula, tap i cadeneta incorporats, per a connectar al ramal de PVC	14,61 €
BQ53-H6ZI	m	Taulell de resines sintètiques termoenduribles reforçada amb fibres de fusta HPL, de 16 mm de gruix i 60 cm d'amplada	95,97 €
BQ70-1WFX	m	Sòcol d'alumini de 10 cm d'alçària, per fixar amb clips	21,08 €
BQ70-1WG4	m	Sòcol d'aglomerat amb melamina de 10 cm d'alçària, per fixar amb clips	13,96 €
BQ70-1WG5	m	Sòcol d'aglomerat amb melamina de 7 cm d'alçària, per fixar amb clips	13,96 €
BQ71-2GFU	u	Moble per a lavabo recolzat al taulell, de 50 a 75 cm de llargària, tipus recolzat a terra, amb 2 calaixos i de 40 a 85 cm d'alçària	432,85 €
BQ74-1VH0	u	Mòdul estàndard per a moble de cuina baix, de 400x600 mm i 700 mm d'alçària, amb porta d'aglomerat amb melamina, preu econòmic, sobre peus regulables de PVC, amb tiradors i ferratges	89,83 €
BQ74-1VKX	u	Mòdul estàndard per a moble de cuina baix, de 450x600 mm i 700 mm d'alçària, amb porta d'aglomerat amb melamina, preu mitjà, sobre peus regulables de PVC, amb tiradors i ferratges	104,29 €
BQ74-1VO1	u	Mòdul de forn per a moble de cuina baix, de 600x600 mm i 700 mm d'alçària, sense frontal, preu econòmic, sobre peus regulables de PVC, amb tiradors i ferratges	59,88 €
BQ74-1VOH	u	Mòdul estàndard per a moble de cuina baix, de 600x600 mm i 700 mm d'alçària, amb porta d'aglomerat amb melamina, preu mitjà, sobre peus regulables de PVC, amb tiradors i ferratges	109,78 €
BQ74-1VOK	u	Mòdul estàndard per a moble de cuina baix, de 600x600 mm i 700 mm d'alçària, amb 2 cassolers d'aglomerat amb melamina, preu mitjà, sobre peus regulables de PVC, amb tiradors i ferratges	137,95 €
BQ74-1VVM	u	Mòdul estàndard per a moble de cuina baix, de 900x600 mm i 700 mm d'alçària, amb porta d'aglomerat amb melamina, preu mitjà, sobre peus regulables de PVC, amb tiradors i ferratges	121,31 €

**JUSTIFICACIÓ DE PREUS**

Data: 14/02/24

Pàg.: 4

## MATERIALS

CODI	UA	DESCRIPCIÓ	PREU
PQ76-1VVL	u	Mòdul d'aigüera per a moble de cuina baix, de 900x600 mm i 700 mm d'alçària, amb porta d'aglomerat amb melamina, preu mitjà, sobre peus regulables de PVC, amb tiradors i ferratges	127,38 €
PQ76-1VVZ	u	Mòdul d'aigüera per a moble de cuina baix, de 990x600 mm i 700 mm d'alçària, amb porta d'aglomerat amb melamina, preu mitjà, sobre peus regulables de PVC, amb tiradors i ferratges	127,38 €
PQ76-2PEF	u	Porta block de fulles batents de fusta per a interior, doble batent, de 35 mm de gruix, amb una llum de pas de 60 + 60 cm d'amplària i 210 cm d'alçària, per a un gruix de bastiment de 10 cm, com a màxim, acabat lacat, amb fulla cares llises de tauler aglomerat hidròfug xapat, galzes i tapajunts de MDF xapat, ribet de goma, ferramenta de penjar, pany de cop	188,69 €

**JUSTIFICACIÓ DE PREUS**

Data: 14/02/24

Pàg.: 5

## PARTIDES D'OBRA

NÚM	CODI	UA	DESCRIPCIÓ	PREU
A0F-A9S1		u	Moble per a lavabo recolzat al taulell, de 75 cm de llargària, tipus recolzat a terra, amb 2 calaixos i de 85 cm d'alçària, col·locat recolzat a terra	<b>Rend.: 1,000</b> <b>445,00 €</b>
			Unitats	Preu €
			Parcial	Import
Mà d'obra:				
A01-FEP3	h		Ajudant col·locador	0,125 /R x 29,88000 = 3,73500
A0F-000D	h		Oficial 1a col·locador	0,250 /R x 33,65000 = 8,41250
			Subtotal...	12,14750
Materials:				
BQ71-2GFU	u		Moble per a lavabo recolzat al taulell, de 50 a 75 cm de llargària, tipus recolzat a terra, amb 2 calaixos i de 40 a 85 cm d'alçària	1,000 x 432,85000 = 432,85000
			Subtotal...	432,85000
			COST DIRECTE	444,99750
			DESPESES INDIRECTES 0,00%	
			<b>COST EXECUCIÓ MATERIAL</b>	<b>444,99750</b>
A0F-HCHM		m	Taulell de resines sintètiques termoenduribles reforçada amb fibres de fusta HPL, de 16 mm de gruix i 60 cm d'amplada, amb cantells bisellats, fixat a estructura de base o moble amb cargols	<b>Rend.: 1,000</b> <b>112,01 €</b>
			Unitats	Preu €
			Parcial	Import
Mà d'obra:				
A0F-000R	h		Oficial 1a muntador	0,400 /R x 34,78000 = 13,91200
			Subtotal...	13,91200
Materials:				
BQ53-H6ZI	m		Taulell de resines sintètiques termoenduribles reforçada amb fibres de fusta HPL, de 16 mm de gruix i 60 cm d'amplada	1,020 x 95,97000 = 97,88940
			Subtotal...	97,88940
			DESPESES AUXILIARS 1,50%	0,20868
			COST DIRECTE	112,01008
			DESPESES INDIRECTES 0,00%	
			<b>COST EXECUCIÓ MATERIAL</b>	<b>112,01008</b>
A0F-7-3CON		u	Lavabo per a recolzar de porcellana esmaltada, senzill, d'amplària <= 53 cm, de color blanc i preu mitjà, recolzat sobre taulell o moble	<b>Rend.: 1,000</b> <b>121,33 €</b>
			Unitats	Preu €
			Parcial	Import
Mà d'obra:				
A01-FEPE	h		Ajudant lampista	0,075 /R x 29,83000 = 2,23725
A0F-000N	h		Oficial 1a lampista	0,300 /R x 34,78000 = 10,43400
			Subtotal...	12,67125
Materials:				
B7JE-0GTM	dm3		Massilla per a segellats, d'aplicació amb pistola, de base silicona neutra monocomponent	0,025 x 20,86000 = 0,52150

**JUSTIFICACIÓ DE PREUS**

Data: 14/02/24

Pàg.: 6

## PARTIDES D'OBRA

NÚM	CODI	UA	DESCRIPCIÓ	PREU
BJ115-0QJ0		u	Lavabo per a recolzar de porcellana esmaltada, senzill, d'amplària <= 53 cm, de color blanc i preu mitjà	1,000 x 107,82000 = 107,82000
			Subtotal...	108,34150
			DESPESES AUXILIARS 2,50%	0,31678
			COST DIRECTE	121,32953
			DESPESES INDIRECTES 0,00%	
			<b>COST EXECUCIÓ MATERIAL</b>	<b>121,32953</b>
BALDA001		u	Balda taulell aglomerat de fibres de fusta i resines sintètiques d'alta densitat, 100x63cm acabat amb melamina a les 2 cares, de 16 mm de gruix	<b>Rend.: 1,000</b> <b>13,05 €</b>
			Unitats	Preu €
			Parcial	Import
Mà d'obra:				
A01-FEP6	h		Ajudant fuster	0,100 /R x 30,11000 = 3,01100
A0F-000K	h		Oficial 1a fuster	0,250 /R x 34,26000 = 8,56500
			Subtotal...	11,57600
Materials:				
B0CU9-H700	m2		Taulell aglomerat de fibres de fusta i resines sintètiques d'alta densitat, acabat amb melamina a les 2 cares, de 16 mm de gruix	0,200 x 7,36000 = 1,47200
			Subtotal...	1,47200
			COST DIRECTE	13,04800
			DESPESES INDIRECTES 0,00%	
			<b>COST EXECUCIÓ MATERIAL</b>	<b>13,04800</b>
BAZ2-BTJH		u	Ferramenta per a portes corredisses composta per guia d'acer galvanitzat de 5 m, llarg, per a una porta de pes màxim de 300 kg, 2 carros per a suspensió de la porta, topalls retenedors, peça de guiat inferior i elements de fixació, muntada als paraments de suport i a la porta	<b>Rend.: 1,000</b> <b>202,43 €</b>
			Unitats	Preu €
			Parcial	Import
Mà d'obra:				
A01-FEPH	h		Ajudant muntador	0,700 /R x 30,79000 = 21,55300
A0F-000R	h		Oficial 1a muntador	0,700 /R x 34,78000 = 24,34600
			Subtotal...	45,89900
Materials:				
BAZ3-2V75	u		Ferramenta per a portes corredisses composta per guia d'acer galvanitzat de 5 m, llarg, per a una porta de pes màxim de 300 kg, 2 carros per a suspensió de la porta, topalls retenedors, peça de guiat inferior i elements de fixació	1,000 x 155,84000 = 155,84000
			Subtotal...	155,84000
			DESPESES AUXILIARS 1,50%	0,68849
			COST DIRECTE	202,42748
			DESPESES INDIRECTES 0,00%	

**JUSTIFICACIÓ DE PREUS**

Data: 14/02/24

Pàg.: 7

PARTIDES D'OBRA

NÚM	CODI	UA	DESCRIPCIÓ	PREU			
				<b>COST EXECUCIÓ MATERIAL</b>	<b>202,42748</b>		
BQ76-7OEU	u		Mòdul estàndard per a moble de cuina baix, de 450x600 mm i 700 mm d'alçària, amb porta d'aglomerat amb melamina, preu mitjà, sobre peus regulables de PVC, amb tiradors, ferratge i sòcol, col·locat recolzat a terra i fixat a la paret	<b>Rend.: 1,000</b>	<b>129,29 €</b>		
				Unitats	Preu €	Parcial	Import
Mà d'obra:							
A01-FEP6	h		Ajudant fuster	0,130 /R x	30,11000 =	3,91430	
A0F-000K	h		Oficial 1a fuster	0,400 /R x	34,26000 =	13,70400	
				Subtotal...		17,61830	17,61830
Materials:							
BQ70-1WG4	m		Sòcol d'aglomerat amb melamina de 10 cm d'alçària, per fixar amb clips	0,510 x	13,96000 =	7,11960	
BQ74-1VKX	u		Mòdul estàndard per a moble de cuina baix, de 450x600 mm i 700 mm d'alçària, amb porta d'aglomerat amb melamina, preu mitjà, sobre peus regulables de PVC, amb tiradors i ferratges	1,000 x	104,29000 =	104,29000	
				Subtotal...		111,40960	111,40960
				DESPESES AUXILIARS	1,50%	0,26427	
				COST DIRECTE		129,29217	
				DESPESES INDIRECTES	0,00%		
				<b>COST EXECUCIÓ MATERIAL</b>		<b>129,29217</b>	
BQ76-7OID	u		Mòdul estàndard per a moble de cuina baix, de 600x600 mm i 700 mm d'alçària, amb porta d'aglomerat amb melamina, preu mitjà, sobre peus regulables de PVC, amb tiradors, ferratge i sòcol, col·locat recolzat a terra i fixat a la paret	<b>Rend.: 1,000</b>	<b>136,21 €</b>		
				Unitats	Preu €	Parcial	Import
Mà d'obra:							
A01-FEP6	h		Ajudant fuster	0,130 /R x	30,11000 =	3,91430	
A0F-000K	h		Oficial 1a fuster	0,400 /R x	34,26000 =	13,70400	
				Subtotal...		17,61830	17,61830
Materials:							
BQ70-1WG4	m		Sòcol d'aglomerat amb melamina de 10 cm d'alçària, per fixar amb clips	0,612 x	13,96000 =	8,54352	
BQ74-1VOH	u		Mòdul estàndard per a moble de cuina baix, de 600x600 mm i 700 mm d'alçària, amb porta d'aglomerat amb melamina, preu mitjà, sobre peus regulables de PVC, amb tiradors i ferratges	1,000 x	109,78000 =	109,78000	
				Subtotal...		118,32352	118,32352
				DESPESES AUXILIARS	1,50%	0,26427	
				COST DIRECTE		136,20609	
				DESPESES INDIRECTES	0,00%		
				<b>COST EXECUCIÓ MATERIAL</b>		<b>136,20609</b>	

**JUSTIFICACIÓ DE PREUS**

Data: 14/02/24

Pàg.: 8

PARTIDES D'OBRA

NÚM	CODI	UA	DESCRIPCIÓ	PREU			
MOBLE1	u		moble a mida	<b>Rend.: 1,000</b>		<b>16,09 €</b>	
				Unitats	Preu €	Parcial	Import
Mà d'obra:							
A01-FEP6	h		Ajudant fuster	0,250 /R x	30,11000 =	7,52750	
A0F-000K	h		Oficial 1a fuster	0,250 /R x	34,26000 =	8,56500	
				Subtotal...		16,09250	16,09250
				COST DIRECTE			16,09250
				DESPESES INDIRECTES		0,00%	
				<b>COST EXECUCIÓ MATERIAL</b>		<b>16,09250</b>	
MOBLEFORN1	U		Moble cuina forn	<b>Rend.: 1,000</b>		<b>1,21 €</b>	
MOBLEPA4	u		Taulells centrals d'aglomerat de fibres de fusta i resines sintètiques d'alta densitat, 64x40cm acabat amb melamina a les 2 cares, de 16 mm de gruix	<b>Rend.: 1,000</b>		<b>12,44 €</b>	
				Unitats	Preu €	Parcial	Import
Mà d'obra:							
A01-FEP6	h		Ajudant fuster	0,100 /R x	30,11000 =	3,01100	
A0F-000K	h		Oficial 1a fuster	0,200 /R x	34,26000 =	6,85200	
				Subtotal...		9,86300	9,86300
Materials:							
B0CU9-H700	m2		Tauler aglomerat de fibres de fusta i resines sintètiques d'alta densitat, acabat amb melamina a les 2 cares, de 16 mm de gruix	0,350 x	7,36000 =	2,57600	
				Subtotal...		2,57600	2,57600
				COST DIRECTE			12,43900
				DESPESES INDIRECTES		0,00%	
				<b>COST EXECUCIÓ MATERIAL</b>		<b>12,43900</b>	
MOBLEPA5	u		Taulells centrals d'aglomerat de fibres de fusta i resines sintètiques d'alta densitat, 64x40cm acabat amb melamina a les 2 cares, de 16 mm de gruix	<b>Rend.: 1,000</b>		<b>11,78 €</b>	
				Unitats	Preu €	Parcial	Import
Mà d'obra:							
A01-FEP6	h		Ajudant fuster	0,100 /R x	30,11000 =	3,01100	
A0F-000K	h		Oficial 1a fuster	0,200 /R x	34,26000 =	6,85200	
				Subtotal...		9,86300	9,86300
Materials:							
B0CU9-H700	m2		Tauler aglomerat de fibres de fusta i resines sintètiques d'alta densitat, acabat amb melamina a les 2 cares, de 16 mm de gruix	0,260 x	7,36000 =	1,91360	
				Subtotal...		1,91360	1,91360

**JUSTIFICACIÓ DE PREUS**

Data: 14/02/24

Pàg.: 9

PARTIDES D'OBRA

NÚM	CODI	UA	DESCRIPCIÓ	PREU
			COST DIRECTE	11,77660
			DESPESES INDIRECTES 0,00%	
			<b>COST EXECUCIÓ MATERIAL</b>	<b>11,77660</b>
MOBLEPLATS1	u		<b>Rend.: 1,000</b>	<b>1,21 €</b>
PANEL88	u		<b>Rend.: 1,000</b>	<b>17,80 €</b>
		Unitats	Preu €	Parcial
Mà d'obra:				Import
A01-FEP6	h	0,100 /R x	30,11000 =	3,01100
A0F-000K	h	0,250 /R x	34,26000 =	8,56500
			Subtotal...	11,57600
Materials:				
B0CU5-2G8G	m2	0,650 x	9,58000 =	6,22700
			Subtotal...	6,22700
			COST DIRECTE	17,80300
			DESPESES INDIRECTES 0,00%	
			<b>COST EXECUCIÓ MATERIAL</b>	<b>17,80300</b>
PORTACO90	u		<b>Rend.: 1,000</b>	<b>126,26 €</b>
		Unitats	Preu €	Parcial
Mà d'obra:				Import
A01-FEP6	h	1,000 /R x	30,11000 =	30,11000
A0F-000K	h	0,050 /R x	34,26000 =	1,71300
			Subtotal...	31,82300
Materials:				
BAQ7-2Q2F	u	1,000 x	76,37000 =	76,37000
BAS0-0ZFR	u	1,000 x	18,07000 =	18,07000
			Subtotal...	94,44000
			COST DIRECTE	126,26300
			DESPESES INDIRECTES 0,00%	
			<b>COST EXECUCIÓ MATERIAL</b>	<b>126,26300</b>

**JUSTIFICACIÓ DE PREUS**

Data: 14/02/24

Pàg.: 10

PARTIDES D'OBRA

NÚM	CODI	UA	DESCRIPCIÓ	PREU
PQ76-7OIM	u		<b>Rend.: 1,000</b>	<b>175,89 €</b>
		Unitats	Preu €	Parcial
Mà d'obra:				Import
A01-FEP6	h	0,450 /R x	30,11000 =	13,54950
A0F-000K	h	0,450 /R x	34,26000 =	15,41700
			Subtotal...	28,96650
Materials:				
BQ70-1WG4	m	0,612 x	13,96000 =	8,54352
BQ74-1VOK	u	1,000 x	137,95000 =	137,95000
			Subtotal...	146,49352
			DESPESES AUXILIARS 1,50%	0,43450
			COST DIRECTE	175,89452
			DESPESES INDIRECTES 0,00%	
			<b>COST EXECUCIÓ MATERIAL</b>	<b>175,89452</b>
PQ76-7ORH	u		<b>Rend.: 1,000</b>	<b>152,01 €</b>
		Unitats	Preu €	Parcial
Mà d'obra:				Import
A01-FEP6	h	0,130 /R x	30,11000 =	3,91430
A0F-000K	h	0,400 /R x	34,26000 =	13,70400
			Subtotal...	17,61830
Materials:				
BQ70-1WG4	m	0,918 x	13,96000 =	12,81528
BQ74-1VVM	u	1,000 x	121,31000 =	121,31000
			Subtotal...	134,12528
			DESPESES AUXILIARS 1,50%	0,26427
			COST DIRECTE	152,00785
			DESPESES INDIRECTES 0,00%	
			<b>COST EXECUCIÓ MATERIAL</b>	<b>152,00785</b>

**JUSTIFICACIÓ DE PREUS**

Data: 14/02/24

Pàg.: 11

## PARTIDES D'OBRA

NÚM	CODI	UA	DESCRIPCIÓ	PREU
	PQ76-MOD	u	Mòdul estàndard per a moble de cuina baix, de 450x600 mm i 700 mm d'alçària, amb 2 cassolers d'aglomerat amb melamina, preu mitjà, sobre peus regulables de PVC, amb tiradors, ferratge i sòcol, col·locat recolzat a terra i fixat a la paret	<b>Rend.: 1,000</b> <b>185,69 €</b>
			Unitats	Preu €
	Mà d'obra:			Parcial
	A01-FEP6	h	Ajudant fuster	0,600 /R x 30,11000 = 18,06600
	A0F-000K	h	Oficial 1a fuster	0,600 /R x 34,26000 = 20,55600
			Subtotal...	38,62200
				38,62200
	Materials:			
	BQ70-1WG4	m	Sòcol d'aglomerat amb melamina de 10 cm d'alçària, per fixar amb clips	0,612 x 13,96000 = 8,54352
	BQ74-1VOK	u	Mòdul estàndard per a moble de cuina baix, de 600x600 mm i 700 mm d'alçària, amb 2 cassolers d'aglomerat amb melamina, preu mitjà, sobre peus regulables de PVC, amb tiradors i ferratges	1,000 x 137,95000 = 137,95000
			Subtotal...	146,49352
				146,49352
			DESPESES AUXILIARS 1,50%	0,57933
			COST DIRECTE	185,69485
			DESPESES INDIRECTES 0,00%	
			<b>COST EXECUCIÓ MATERIAL</b>	<b>185,69485</b>
	SOCL397	u	Sòcol aglomerat de fibres de fusta i resines sintètiques d'alta densitat, 397x7cm acabat amb melamina a les 2 cares, de 16 mm de gruix	<b>Rend.: 1,000</b> <b>10,63 €</b>
			Unitats	Preu €
	Mà d'obra:			Parcial
	A01-FEP6	h	Ajudant fuster	0,100 /R x 30,11000 = 3,01100
	A0F-000K	h	Oficial 1a fuster	0,100 /R x 34,26000 = 3,42600
			Subtotal...	6,43700
				6,43700
	Materials:			
	BQ70-1WG5	m	Sòcol d'aglomerat amb melamina de 7 cm d'alçària, per fixar amb clips	0,300 x 13,96000 = 4,18800
			Subtotal...	4,18800
				4,18800
			COST DIRECTE	10,62500
			DESPESES INDIRECTES 0,00%	
			<b>COST EXECUCIÓ MATERIAL</b>	<b>10,62500</b>
P- 1	A09I-4V8P	m2	Pintat de parament vertical de guix, amb pintura acrílica amb dues capes	<b>Rend.: 1,000</b> <b>11,02 €</b>
			Unitats	Preu €
	Mà d'obra:			Parcial
	A01-FEP9	h	Ajudant pintor	0,010 /R x 29,88000 = 0,29880
	A0F-000V	h	Oficial 1a pintor	0,100 /R x 33,65000 = 3,36500
				3,36500

**JUSTIFICACIÓ DE PREUS**

Data: 14/02/24

Pàg.: 12

## PARTIDES D'OBRA

NÚM	CODI	UA	DESCRIPCIÓ	PREU
			Subtotal...	3,66380
				3,66380
	Materials:			
	B896-HYCE	kg	Pintura acrílica, en fase aquosa	0,612 x 11,93000 = 7,30116
			Subtotal...	7,30116
				7,30116
			DESPESES AUXILIARS 1,50%	0,05496
			COST DIRECTE	11,01992
			DESPESES INDIRECTES 0,00%	
			<b>COST EXECUCIÓ MATERIAL</b>	<b>11,01992</b>
P- 2	ARMCUINA	h	Desmuntatge i muntatge dels elements a mantenir del moble existent de cuina, incloent taulell, forn, aigüera potes dels mòduls i sòcol.	<b>Rend.: 1,000</b> <b>128,74 €</b>
			Unitats	Preu €
	Mà d'obra:			Parcial
	A01-FEP6	h	Ajudant fuster	2,000 /R x 30,11000 = 60,22000
	A0F-000K	h	Oficial 1a fuster	2,000 /R x 34,26000 = 68,52000
			Subtotal...	128,74000
				128,74000
			COST DIRECTE	128,74000
			DESPESES INDIRECTES 0,00%	
			<b>COST EXECUCIÓ MATERIAL</b>	<b>128,74000</b>
P- 3	ARMPLAST	h	Muntatge de moble amb taulells d'HPL a taller, incloent fixacions amb cargols entre taulells i ferramenta	<b>Rend.: 1,000</b> <b>98,07 €</b>
			Unitats	Preu €
	Mà d'obra:			Parcial
	A01-FEP6	h	Ajudant fuster	1,000 /R x 30,11000 = 30,11000
	A0F-000K	h	Oficial 1a fuster	1,000 /R x 34,26000 = 34,26000
			Subtotal...	64,37000
				64,37000
	Materials:			
	BAS0-0ZFB	u	Ferramenta per a porta d'interior d'una fulla batent, de preu mitjà	1,000 x 33,70000 = 33,70000
			Subtotal...	33,70000
				33,70000
			COST DIRECTE	98,07000
			DESPESES INDIRECTES 0,00%	
			<b>COST EXECUCIÓ MATERIAL</b>	<b>98,07000</b>

## JUSTIFICACIÓ DE PREUS

Data: 14/02/24

Pàg.: 13

### PARTIDES D'OBRA

NÚM	CODI	UA	DESCRIPCIÓ	PREU
P- 4	ARMPLAST1	u	Tauell de resines sintètiques termoenduribles reforçada amb fibres de fusta HPL 75x60cm i gruix de 16 mm amb cantells bisellats, incloent forat per a encastar-hi lavabo integrat	<b>Rend.: 1,000</b> <b>78,41 €</b>
			Unitats	Preu €
			Parcial	Import
	Mà d'obra:			
	A01-FEP6	h	Ajudant fuster	0,100 /R x 30,11000 = 3,01100
	A0F-000K	h	Oficial 1a fuster	0,100 /R x 34,26000 = 3,42600
			Subtotal...	6,43700
	Materials:			
	BQ53-H6ZI	m	Tauell de resines sintètiques termoenduribles reforçada amb fibres de fusta HPL, de 16 mm de gruix i 60 cm d'amplada	0,750 x 95,97000 = 71,97750
			Subtotal...	71,97750
			COST DIRECTE	78,41450
			DESPESES INDIRECTES 0,00%	
			<b>COST EXECUCIÓ MATERIAL</b>	<b>78,41450</b>
P- 5	ARMPLAST2	u	Balda inferior de tauell de resines sintètiques termoenduribles reforçada amb fibres de fusta HPL 75x60cm i gruix de 16 mm ab cantells bisellats	<b>Rend.: 1,000</b> <b>78,41 €</b>
			Unitats	Preu €
			Parcial	Import
	Mà d'obra:			
	A01-FEP6	h	Ajudant fuster	0,100 /R x 30,11000 = 3,01100
	A0F-000K	h	Oficial 1a fuster	0,100 /R x 34,26000 = 3,42600
			Subtotal...	6,43700
	Materials:			
	BQ53-H6ZI	m	Tauell de resines sintètiques termoenduribles reforçada amb fibres de fusta HPL, de 16 mm de gruix i 60 cm d'amplada	0,750 x 95,97000 = 71,97750
			Subtotal...	71,97750
			COST DIRECTE	78,41450
			DESPESES INDIRECTES 0,00%	
			<b>COST EXECUCIÓ MATERIAL</b>	<b>78,41450</b>
P- 6	ARMPLAST3	u	Tauell de resines sintètiques termoenduribles reforçada amb fibres de fusta HPL 75x20cm i gruix de 16 mm amb cantells bisellats	<b>Rend.: 1,000</b> <b>30,43 €</b>
			Unitats	Preu €
			Parcial	Import
	Mà d'obra:			
	A01-FEP6	h	Ajudant fuster	0,100 /R x 30,11000 = 3,01100
	A0F-000K	h	Oficial 1a fuster	0,100 /R x 34,26000 = 3,42600
			Subtotal...	6,43700

## JUSTIFICACIÓ DE PREUS

Data: 14/02/24

Pàg.: 14

### PARTIDES D'OBRA

NÚM	CODI	UA	DESCRIPCIÓ	PREU
	Materials:			
	BQ53-H6ZI	m	Tauell de resines sintètiques termoenduribles reforçada amb fibres de fusta HPL, de 16 mm de gruix i 60 cm d'amplada	0,250 x 95,97000 = 23,99250
			Subtotal...	23,99250
			COST DIRECTE	30,42950
			DESPESES INDIRECTES 0,00%	
			<b>COST EXECUCIÓ MATERIAL</b>	<b>30,42950</b>
P- 7	ARMPLAST4	u	Tauell vertical de resines sintètiques termoenduribles reforçada amb fibres de fusta HPL 60x210cm i gruix de 16 mm	<b>Rend.: 1,000</b> <b>207,97 €</b>
			Unitats	Preu €
			Parcial	Import
	Mà d'obra:			
	A01-FEP6	h	Ajudant fuster	0,100 /R x 30,11000 = 3,01100
	A0F-000K	h	Oficial 1a fuster	0,100 /R x 34,26000 = 3,42600
			Subtotal...	6,43700
	Materials:			
	BQ53-H6ZI	m	Tauell de resines sintètiques termoenduribles reforçada amb fibres de fusta HPL, de 16 mm de gruix i 60 cm d'amplada	2,100 x 95,97000 = 201,53700
			Subtotal...	201,53700
			COST DIRECTE	207,97400
			DESPESES INDIRECTES 0,00%	
			<b>COST EXECUCIÓ MATERIAL</b>	<b>207,97400</b>
P- 8	ARMPLAST5	h	Muntatge de moble amb taulells d' aglomerat i melamina a taller, incloent cobriment amb melamina dels cantells i ferramenta	<b>Rend.: 1,000</b> <b>98,07 €</b>
			Unitats	Preu €
			Parcial	Import
	Mà d'obra:			
	A01-FEP6	h	Ajudant fuster	1,000 /R x 30,11000 = 30,11000
	A0F-000K	h	Oficial 1a fuster	1,000 /R x 34,26000 = 34,26000
			Subtotal...	64,37000
	Materials:			
	BAS0-0ZFB	u	Ferramenta per a porta d'interior d'una fulla batent, de preu mitjà	1,000 x 33,70000 = 33,70000
			Subtotal...	33,70000
			COST DIRECTE	98,07000
			DESPESES INDIRECTES 0,00%	

**JUSTIFICACIÓ DE PREUS**

Data: 14/02/24

Pàg.: 15

## PARTIDES D'OBRA

NÚM	CODI	UA	DESCRIPCIÓ	PREU
<b>COST EXECUCIÓ MATERIAL</b>				<b>98,07000</b>
P- 9	ARMPLAST6	u	Tauell interiors d'aglomerat de fibres de fusta i resines sintètiques d'alta densitat, 60x75cm acabat amb melamina a les 2 cares, de 16 mm de gruix. Cantell cantejat de color blanc similar a la melamina.	<b>Rend.: 1,000</b> <b>9,75 €</b>
	Mà d'obra:			
	A01-FEP6	h	Ajudant fuster	0,100 /R x 30,11000 = 3,01100
	A0F-000K	h	Oficial 1a fuster	0,100 /R x 34,26000 = 3,42600
			Subtotal...	6,43700 6,43700
	Materials:			
	B0CU9-H700	m2	Tauler aglomerat de fibres de fusta i resines sintètiques d'alta densitat, acabat amb melamina a les 2 cares, de 16 mm de gruix	0,450 x 7,36000 = 3,31200
			Subtotal...	3,31200 3,31200
			COST DIRECTE	9,74900
			DESPESES INDIRECTES 0,00%	
			<b>COST EXECUCIÓ MATERIAL</b>	<b>9,74900</b>
P- 10	ARMPLAST7	u	Tauell vertical d'aglomerat de fibres de fusta i resines sintètiques d'alta densitat, 60x210cm acabat amb melamina a les 2 cares, de 16 mm de gruix. Cantell cantejat de color blanc similar a la melamina.	<b>Rend.: 1,000</b> <b>16,01 €</b>
	Mà d'obra:			
	A01-FEP6	h	Ajudant fuster	0,100 /R x 30,11000 = 3,01100
	A0F-000K	h	Oficial 1a fuster	0,100 /R x 34,26000 = 3,42600
			Subtotal...	6,43700 6,43700
	Materials:			
	B0CU9-H700	m2	Tauler aglomerat de fibres de fusta i resines sintètiques d'alta densitat, acabat amb melamina a les 2 cares, de 16 mm de gruix	1,300 x 7,36000 = 9,56800
			Subtotal...	9,56800 9,56800
			COST DIRECTE	16,00500
			DESPESES INDIRECTES 0,00%	
			<b>COST EXECUCIÓ MATERIAL</b>	<b>16,00500</b>
P- 11	ARMPLAST8	u	Tauell vertical de resines sintètiques termoenduribles reforçada amb fibres de fusta HPL 75x210cm i gruix de 16 mm	<b>Rend.: 1,000</b> <b>236,77 €</b>
			Unitats	Preu €
			Parcial	Import

**JUSTIFICACIÓ DE PREUS**

Data: 14/02/24

Pàg.: 16

## PARTIDES D'OBRA

NÚM	CODI	UA	DESCRIPCIÓ	PREU
<b>COST EXECUCIÓ MATERIAL</b>				<b>98,07000</b>
Mà d'obra:				
A01-FEP6	h	Ajudant fuster	0,100 /R x 30,11000 =	3,01100
A0F-000K	h	Oficial 1a fuster	0,100 /R x 34,26000 =	3,42600
			Subtotal...	6,43700 6,43700
Materials:				
BQ53-H6ZI	m	Tauell de resines sintètiques termoenduribles reforçada amb fibres de fusta HPL, de 16 mm de gruix i 60 cm d'amplada	2,400 x 95,97000 =	230,32800
			Subtotal...	230,32800 230,32800
			COST DIRECTE	236,76500
			DESPESES INDIRECTES 0,00%	
			<b>COST EXECUCIÓ MATERIAL</b>	<b>236,76500</b>
P- 12	ARMPLAST9	u	Tauells vertical posterior d'aglomerat de fibres de fusta i resines sintètiques d'alta densitat, 75x210cm acabat amb melamina a les 2 cares, de 16 mm de gruix. Cantell cantejat de color blanc similar a la melamina.	<b>Rend.: 1,000</b> <b>18,21 €</b>
	Mà d'obra:			
	A01-FEP6	h	Ajudant fuster	0,100 /R x 30,11000 = 3,01100
	A0F-000K	h	Oficial 1a fuster	0,100 /R x 34,26000 = 3,42600
			Subtotal...	6,43700 6,43700
	Materials:			
	B0CU9-H700	m2	Tauler aglomerat de fibres de fusta i resines sintètiques d'alta densitat, acabat amb melamina a les 2 cares, de 16 mm de gruix	1,600 x 7,36000 = 11,77600
			Subtotal...	11,77600 11,77600
			COST DIRECTE	18,21300
			DESPESES INDIRECTES 0,00%	
			<b>COST EXECUCIÓ MATERIAL</b>	<b>18,21300</b>
P- 13	BAQ5-380B	u	Fulla batent per a porta interior, de 40 mm de gruix, 85 cm d'amplària i 210 cm alçària, per a pintar, de cares llises i estructura interior de fusta, col·locada. Inclou 3 frontisses per porta i maneta. Maneta a escollir per la direcció d'obra.	<b>Rend.: 1,000</b> <b>142,25 €</b>
	Mà d'obra:			
	A01-FEP6	h	Ajudant fuster	0,038 /R x 30,11000 = 1,14418
	A0F-000K	h	Oficial 1a fuster	0,855 /R x 34,26000 = 29,29230
			Subtotal...	30,43648 30,43648
	Materials:			

**JUSTIFICACIÓ DE PREUS**

Data: 14/02/24

Pàg.: 17

PARTIDES D'OBRA

NÚM	CODI	UA	DESCRIPCIÓ	PREU
	BAQ3-0YAT	u	Fulla batent per a porta interior, de fusta per a pintar, de 40 mm de gruix, de cares llises i estructura interior de fusta, de 85 cm d'amplària i de 210 cm d'alçària	1,000 x 77,35000 = 77,35000
	BAS0-0ZFB	u	Ferramenta per a porta d'interior d'una fulla batent, de preu mitjà	1,000 x 33,70000 = 33,70000
			Subtotal...	111,05000 111,05000
			DESPESES AUXILIARS 2,50%	0,76091
			COST DIRECTE	142,24739
			DESPESES INDIRECTES 0,00%	
			<b>COST EXECUCIÓ MATERIAL</b>	<b>142,24739</b>

P- 14	BAZ2-BTIM	u	Ferramenta per a portes corredisses composta per guia d'alumini anoditzat de 2 m, llarg, per a una porta de pes màxim de 60 kg, 2 carros per a suspensió de la porta, topalls retenedors, peça de guiat inferior i elements de fixació, muntada als paraments de suport i a la porta	<b>Rend.: 1,000</b>	<b>97,05 €</b>
-------	-----------	---	--	---------------------	----------------

Mà d'obra:	Unitats	Preu €	Parcial	Import
A01-FEPH	h	Ajudant muntador	0,600 /R x 30,79000 =	18,47400
A0F-000R	h	Oficial 1a muntador	0,600 /R x 34,78000 =	20,86800
		Subtotal...	39,34200	39,34200

Materials:	Unitats	Preu €	Parcial	Import
BAZ3-2V70	u	Ferramenta per a portes corredisses composta per guia d'alumini anoditzat de 2 m, llarg, per a una porta de pes màxim de 60 kg, 2 carros per a suspensió de la porta, topalls retenedors, peça de guiat inferior i elements de fixació	1,000 x 57,12000 =	57,12000
		Subtotal...	57,12000	57,12000

DESPESES AUXILIARS 1,50%	0,59013
COST DIRECTE	97,05213
DESPESES INDIRECTES 0,00%	
<b>COST EXECUCIÓ MATERIAL</b>	<b>97,05213</b>

P- 15	BAZ2-BTIN	u	Ferramenta per a portes corredisses composta per guia d'alumini anoditzat de 2 m, llarg, per a una porta de pes màxim de 60 kg, 2 carros per a suspensió de la porta, topalls retenedors, peça de guiat inferior i elements de fixació, muntada als paraments de suport i a la porta	<b>Rend.: 1,000</b>	<b>97,05 €</b>
-------	-----------	---	--	---------------------	----------------

Mà d'obra:	Unitats	Preu €	Parcial	Import
A01-FEPH	h	Ajudant muntador	0,600 /R x 30,79000 =	18,47400
A0F-000R	h	Oficial 1a muntador	0,600 /R x 34,78000 =	20,86800
		Subtotal...	39,34200	39,34200

Materials:	Unitats	Preu €	Parcial	Import

**JUSTIFICACIÓ DE PREUS**

Data: 14/02/24

Pàg.: 18

PARTIDES D'OBRA

NÚM	CODI	UA	DESCRIPCIÓ	PREU
	BAZ3-2V70	u	Ferramenta per a portes corredisses composta per guia d'alumini anoditzat de 2 m, llarg, per a una porta de pes màxim de 60 kg, 2 carros per a suspensió de la porta, topalls retenedors, peça de guiat inferior i elements de fixació	1,000 x 57,12000 = 57,12000
			Subtotal...	57,12000 57,12000
			DESPESES AUXILIARS 1,50%	0,59013
			COST DIRECTE	97,05213
			DESPESES INDIRECTES 0,00%	
			<b>COST EXECUCIÓ MATERIAL</b>	<b>97,05213</b>

P- 16	BAZ2-BTIO	u	Ferramenta per a portes corredisses composta per guia d'alumini anoditzat de 2 m, llarg, per a una porta de pes màxim de 60 kg, 2 carros per a suspensió de la porta, topalls retenedors, peça de guiat inferior i elements de fixació, muntada als paraments de suport i a la porta	<b>Rend.: 1,000</b>	<b>97,05 €</b>
-------	-----------	---	--	---------------------	----------------

Mà d'obra:	Unitats	Preu €	Parcial	Import
A01-FEPH	h	Ajudant muntador	0,600 /R x 30,79000 =	18,47400
A0F-000R	h	Oficial 1a muntador	0,600 /R x 34,78000 =	20,86800
		Subtotal...	39,34200	39,34200

Materials:	Unitats	Preu €	Parcial	Import
BAZ3-2V70	u	Ferramenta per a portes corredisses composta per guia d'alumini anoditzat de 2 m, llarg, per a una porta de pes màxim de 60 kg, 2 carros per a suspensió de la porta, topalls retenedors, peça de guiat inferior i elements de fixació	1,000 x 57,12000 =	57,12000
		Subtotal...	57,12000	57,12000

DESPESES AUXILIARS 1,50%	0,59013
COST DIRECTE	97,05213
DESPESES INDIRECTES 0,00%	
<b>COST EXECUCIÓ MATERIAL</b>	<b>97,05213</b>

P- 17	BJ117-3BTY	u	Lavabo per a encastar de porcellana esmaltada, senzill, d'amplària <= 53 cm, de color blanc i preu mitjà, encastat a taulell	<b>Rend.: 1,000</b>	<b>112,86 €</b>
-------	------------	---	--	---------------------	-----------------

Mà d'obra:	Unitats	Preu €	Parcial	Import
A01-FEPE	h	Ajudant lampista	0,075 /R x 29,83000 =	2,23725
A0F-000N	h	Oficial 1a lampista	0,300 /R x 34,78000 =	10,43400
		Subtotal...	12,67125	12,67125

Materials:	Unitats	Preu €	Parcial	Import
B7JE-0GTM	dm3	Massilla per a segellats, d'aplicació amb pistola, de base silicona neutra monocomponent	0,025 x 20,86000 =	0,52150
BJ115-0QIM	u	Lavabo per a encastar de porcellana esmaltada, senzill, d'amplària <= 53 cm, de color blanc i preu mitjà	1,000 x 99,35000 =	99,35000

## JUSTIFICACIÓ DE PREUS

Data: 14/02/24

Pàg.: 19

### PARTIDES D'OBRA

NÚM	CODI	UA	DESCRIPCIÓ	PREU
			Subtotal...	99,87150 99,87150
			DESPESES AUXILIARS 2,50%	0,31678
			COST DIRECTE	112,85953
			DESPESES INDIRECTES 0,00%	
			<b>COST EXECUCIÓ MATERIAL</b>	<b>112,85953</b>
P- 18	BJ210-3YKP	u	Aixeta monocomandament per a aigüera, muntada superficialment, d'acer inoxidable preu mitjà, amb broc giratori de fosa, amb dues entrades maniguets	<b>Rend.: 1,000 286,03 €</b>
			Unitats Preu € Parcial Import	
	Mà d'obra:			
	A01-FEPE	h	Ajudant lampista	0,150 /R x 29,83000 = 4,47450
	A0F-000N	h	Oficial 1a lampista	0,600 /R x 34,78000 = 20,86800
			Subtotal...	25,34250 25,34250
	Materials:			
	BJ210-0SFT	u	Aixeta de classe monocomandament per a aigüera, per a muntar superficialment sobre taulell o aparell sanitari, d'acer inoxidable preu mitjà, amb broc giratori de fosa, amb dues entrades maniguets	1,000 x 260,31000 = 260,31000
			Subtotal...	260,31000 260,31000
			DESPESES AUXILIARS 1,50%	0,38014
			COST DIRECTE	286,03264
			DESPESES INDIRECTES 0,00%	
			<b>COST EXECUCIÓ MATERIAL</b>	<b>286,03264</b>
P- 19	BJ38-3EGI	u	Desguàs en angle recte per a lavabo, amb tap i sobreexidor, de PVC, de diàmetre 40 mm, connectat a un ramal o a un sífo de PVC	<b>Rend.: 1,000 47,16 €</b>
			Unitats Preu € Parcial Import	
	Mà d'obra:			
	A01-FEPE	h	Ajudant lampista	0,050 /R x 29,83000 = 1,49150
	A0F-000N	h	Oficial 1a lampista	0,200 /R x 34,78000 = 6,95600
			Subtotal...	8,44750 8,44750
	Materials:			
	BJ38-HJW9	u	Desguàs en angle recte per a lavabo, amb tap i sobreexidor, de PVC de diàmetre 40 mm, per a connectar al sífo o al ramal de PVC	1,000 x 38,59000 = 38,59000
			Subtotal...	38,59000 38,59000
			DESPESES AUXILIARS 1,50%	0,12671
			COST DIRECTE	47,16421
			DESPESES INDIRECTES 0,00%	
			<b>COST EXECUCIÓ MATERIAL</b>	<b>47,16421</b>

## JUSTIFICACIÓ DE PREUS

Data: 14/02/24

Pàg.: 20

### PARTIDES D'OBRA

NÚM	CODI	UA	DESCRIPCIÓ	PREU
P- 20	BJ3I-H7RA	u	Sífo de botella per a lavabo d'acer inoxidable, de D 32 mm, amb vàlvula, tap i cadeneta incorporats, connectat al ramal de PVC	<b>Rend.: 1,000 23,18 €</b>
			Unitats Preu € Parcial Import	
	Mà d'obra:			
	A01-FEPE	h	Ajudant lampista	0,050 /R x 29,83000 = 1,49150
	A0F-000N	h	Oficial 1a lampista	0,200 /R x 34,78000 = 6,95600
			Subtotal...	8,44750 8,44750
	Materials:			
	BJ3B-H6BH	u	Sífo senzill de vas per a lavabo, d'acer inoxidable, de D 32 mm, amb vàlvula, tap i cadeneta incorporats, per a connectar al ramal de PVC	1,000 x 14,61000 = 14,61000
			Subtotal...	14,61000 14,61000
			DESPESES AUXILIARS 1,50%	0,12671
			COST DIRECTE	23,18421
			DESPESES INDIRECTES 0,00%	
			<b>COST EXECUCIÓ MATERIAL</b>	<b>23,18421</b>
P- 21	DESMUNTATGE	pa	Partida alçada. Desmuntatge de portes, panells fixos, targes superiors i/o mòduls de mobles dels armaris a substituir.	<b>Rend.: 1,000 303,06 €</b>
P- 22	MOBLEPA	h	Muntatge de moble amb taulells d'aglomerat i melamina a taller, incloent cobriment amb melamina dels cantells i ferramentaria	<b>Rend.: 1,000 234,39 €</b>
			Unitats Preu € Parcial Import	
	Mà d'obra:			
	A01-FEP6	h	Ajudant fuster	0,500 /R x 30,11000 = 15,05500
	A0F-000K	h	Oficial 1a fuster	0,500 /R x 34,26000 = 17,13000
			Subtotal...	32,18500 32,18500
	Materials:			
	BAS0-0ZFB	u	Ferramenta per a porta d'interior d'una fulla batent, de preu mitjà	6,000 x 33,70000 = 202,20000
			Subtotal...	202,20000 202,20000
			COST DIRECTE	234,38500
			DESPESES INDIRECTES 0,00%	
			<b>COST EXECUCIÓ MATERIAL</b>	<b>234,38500</b>
P- 23	MOBLEPA1	u	Taulells superior d'aglomerat de fibres de fusta i resines sintètiques d'alta densitat, 200x40cm acabat amb melamina a les 2 cares, de 16 mm de gruix	<b>Rend.: 1,000 12,33 €</b>
			Unitats Preu € Parcial Import	
	Mà d'obra:			
	A01-FEP6	h	Ajudant fuster	0,100 /R x 30,11000 = 3,01100

## JUSTIFICACIÓ DE PREUS

Data: 14/02/24

Pàg.: 21

### PARTIDES D'OBRA

NÚM	CODI	UA	DESCRIPCIÓ	PREU
	A0F-000K	h	Oficial 1a fuster	0,100 /R x 34,26000 = 3,42600
			Subtotal...	6,43700
	Materials:			
	B0CU9-H700	m2	Tauler aglomerat de fibres de fusta i resines sintètiques d'alta densitat, acabat amb melamina a les 2 cares, de 16 mm de gruix	0,800 x 7,36000 = 5,88800
			Subtotal...	5,88800
			COST DIRECTE	12,32500
			DESPESES INDIRECTES 0,00%	
			<b>COST EXECUCIÓ MATERIAL</b>	<b>12,32500</b>
P- 24	MOBLEPA2	u	Baldes interiors d'aglomerat de fibres de fusta i resines sintètiques d'alta densitat, 67x40cm acabat amb melamina a les 2 cares, de 16 mm de gruix	<b>Rend.: 1,000</b> <b>8,65 €</b>
			Unitats	Preu €
			Parcial	Import
	Mà d'obra:			
	A01-FEP6	h	Ajudant fuster	0,100 /R x 30,11000 = 3,01100
	A0F-000K	h	Oficial 1a fuster	0,100 /R x 34,26000 = 3,42600
			Subtotal...	6,43700
	Materials:			
	B0CU9-H700	m2	Tauler aglomerat de fibres de fusta i resines sintètiques d'alta densitat, acabat amb melamina a les 2 cares, de 16 mm de gruix	0,300 x 7,36000 = 2,20800
			Subtotal...	2,20800
			COST DIRECTE	8,64500
			DESPESES INDIRECTES 0,00%	
			<b>COST EXECUCIÓ MATERIAL</b>	<b>8,64500</b>
P- 25	MOBLEPA3	u	Tauells verticals moble d'aglomerat de fibres de fusta i resines sintètiques d'alta densitat, 40x97cm acabat amb melamina a les 2 cares, de 16 mm de gruix	<b>Rend.: 1,000</b> <b>9,38 €</b>
			Unitats	Preu €
			Parcial	Import
	Mà d'obra:			
	A01-FEP6	h	Ajudant fuster	0,100 /R x 30,11000 = 3,01100
	A0F-000K	h	Oficial 1a fuster	0,100 /R x 34,26000 = 3,42600
			Subtotal...	6,43700
	Materials:			
	B0CU9-H700	m2	Tauler aglomerat de fibres de fusta i resines sintètiques d'alta densitat, acabat amb melamina a les 2 cares, de 16 mm de gruix	0,400 x 7,36000 = 2,94400
			Subtotal...	2,94400

## JUSTIFICACIÓ DE PREUS

Data: 14/02/24

Pàg.: 22

### PARTIDES D'OBRA

NÚM	CODI	UA	DESCRIPCIÓ	PREU
				COST DIRECTE 9,38100
				DESPESES INDIRECTES 0,00%
				<b>COST EXECUCIÓ MATERIAL 9,38100</b>
P- 26	MUNTANTE1	u	Muntant exterior 5x7x315. Col·locat. Per a pintar.	<b>Rend.: 1,000</b> <b>30,68 €</b>
			Unitats	Preu €
			Parcial	Import
	Mà d'obra:			
	A01-FEP6	h	Ajudant fuster	0,100 /R x 30,11000 = 3,01100
	A0F-000K	h	Oficial 1a fuster	0,100 /R x 34,26000 = 3,42600
			Subtotal...	6,43700
	Altres:			
	LLISTOFUST	u	Llistó de fusta d'abet 70x50x315mm	1,000 x 24,24000 = 24,24000
			Subtotal...	24,24000
			COST DIRECTE	30,67700
			DESPESES INDIRECTES 0,00%	
			<b>COST EXECUCIÓ MATERIAL</b>	<b>30,67700</b>
P- 27	MUNTANTE2	u	Muntant exterior 5x7x315. Col·locat. Per a pintar.	<b>Rend.: 1,000</b> <b>30,68 €</b>
			Unitats	Preu €
			Parcial	Import
	Mà d'obra:			
	A01-FEP6	h	Ajudant fuster	0,100 /R x 30,11000 = 3,01100
	A0F-000K	h	Oficial 1a fuster	0,100 /R x 34,26000 = 3,42600
			Subtotal...	6,43700
	Altres:			
	LLISTOFUST	u	Llistó de fusta d'abet 70x50x315mm	1,000 x 24,24000 = 24,24000
			Subtotal...	24,24000
			COST DIRECTE	30,67700
			DESPESES INDIRECTES 0,00%	
			<b>COST EXECUCIÓ MATERIAL</b>	<b>30,67700</b>
P- 28	MUNTANTI1	u	Muntant exterior 5x7x250. Col·locat. Per a pintar.	<b>Rend.: 1,000</b> <b>30,68 €</b>
			Unitats	Preu €
			Parcial	Import
	Mà d'obra:			
	A01-FEP6	h	Ajudant fuster	0,100 /R x 30,11000 = 3,01100
	A0F-000K	h	Oficial 1a fuster	0,100 /R x 34,26000 = 3,42600
			Subtotal...	6,43700
	Altres:			
			Subtotal...	6,43700

**JUSTIFICACIÓ DE PREUS**

Data: 14/02/24

Pàg.: 23

## PARTIDES D'OBRA

NÚM	CODI	UA	DESCRIPCIÓ			PREU
	LLISTOFUST	u	Llistó de fusta d'avet 70x50x315mm	1,000	x	24,24000 = 24,24000
						Subtotal...
						24,24000
						COST DIRECTE 30,67700
						DESPESES INDIRECTES 0,00%
						<b>COST EXECUCIÓ MATERIAL 30,67700</b>
P- 29	MUNTANTI2	u	Muntant exterior 5x7x250. Col·locat. Per a pintar.			<b>Rend.: 1,000 30,68 €</b>
				Unitats	Preu €	Parcial
	Mà d'obra:					Import
	A01-FEP6	h	Ajudant fuster	0,100	/R x	30,11000 = 3,01100
	A0F-000K	h	Oficial 1a fuster	0,100	/R x	34,26000 = 3,42600
						Subtotal...
						6,43700
						6,43700
	Altres:					
	LLISTOFUST	u	Llistó de fusta d'avet 70x50x315mm	1,000	x	24,24000 = 24,24000
						Subtotal...
						24,24000
						COST DIRECTE 30,67700
						DESPESES INDIRECTES 0,00%
						<b>COST EXECUCIÓ MATERIAL 30,67700</b>
P- 30	P89G-43TY	m2	Pintat de portes cegues i panells fixes de fusta MDF i/o taulells de contraxapat, a l'esmalt sintètic, amb una capa de protector químic insecticida-fungicida, una segelladora i dues d'acabat			<b>Rend.: 1,000 27,21 €</b>
				Unitats	Preu €	Parcial
	Mà d'obra:					Import
	A01-FEP9	h	Ajudant pintor	0,050	/R x	29,88000 = 1,49400
	A0F-000V	h	Oficial 1a pintor	0,520	/R x	33,65000 = 17,49800
						Subtotal...
						18,99200
						18,99200
	Materials:					
	B891-0P02	kg	Esmalt sintètic	0,3468	x	16,85000 = 5,84358
	B8ZK-0P39	l	Protector químic insecticida-fungicida per a fusta (TP8)	0,150	x	8,63000 = 1,29450
	B8ZM-0P35	kg	Segelladora	0,150	x	5,31000 = 0,79650
						Subtotal...
						7,93458
						7,93458
						DESPESES AUXILIARS 1,50% 0,28488
						COST DIRECTE 27,21146
						DESPESES INDIRECTES 0,00%
						<b>COST EXECUCIÓ MATERIAL 27,21146</b>

**JUSTIFICACIÓ DE PREUS**

Data: 14/02/24

Pàg.: 24

## PARTIDES D'OBRA

NÚM	CODI	UA	DESCRIPCIÓ			PREU
P- 31	PANEL11	u	Panell fixe per pintar MDF hidròfug 11x210cm g=16mm. Col·locat adherit.			<b>Rend.: 1,000 13,97 €</b>
				Unitats	Preu €	Parcial
	Mà d'obra:					Import
	A01-FEP6	h	Ajudant fuster	0,100	/R x	30,11000 = 3,01100
	A0F-000K	h	Oficial 1a fuster	0,250	/R x	34,26000 = 8,56500
						Subtotal...
						11,57600
						11,57600
	Materials:					
	B0CU5-2G8G	m2	Tauler de fibres de fusta i resines sintètiques fabricat per procés sec MDF-H, de 16 mm de gruix i > 650 kg/m3 de densitat, per a ambient humit segons UNE-EN 622-5, reacció al foc D-s2,d0, acabat no revestit, treballat al taller	0,250	x	9,58000 = 2,39500
						Subtotal...
						2,39500
						2,39500
						COST DIRECTE 13,97100
						DESPESES INDIRECTES 0,00%
						<b>COST EXECUCIÓ MATERIAL 13,97100</b>
P- 32	PANEL12	u	Panell fixe per pintar MDF hidròfug 120x210cm g=16mm. Col·locat adherit.			<b>Rend.: 1,000 21,86 €</b>
				Unitats	Preu €	Parcial
	Mà d'obra:					Import
	A01-FEP6	h	Ajudant fuster	0,100	/R x	30,11000 = 3,01100
	A0F-000K	h	Oficial 1a fuster	0,250	/R x	34,26000 = 8,56500
						Subtotal...
						11,57600
						11,57600
	Materials:					
	B091-06VI	kg	Adhesiu de poliuretà	0,500	x	9,07000 = 4,53500
	B0CU5-2G8G	m2	Tauler de fibres de fusta i resines sintètiques fabricat per procés sec MDF-H, de 16 mm de gruix i > 650 kg/m3 de densitat, per a ambient humit segons UNE-EN 622-5, reacció al foc D-s2,d0, acabat no revestit, treballat al taller	0,600	x	9,58000 = 5,74800
						Subtotal...
						10,28300
						10,28300
						COST DIRECTE 21,85900
						DESPESES INDIRECTES 0,00%
						<b>COST EXECUCIÓ MATERIAL 21,85900</b>
P- 33	PANEL20	u	Panell fixe per pintar MDF hidròfug 20x210cm g=16mm. Col·locat adherit.			<b>Rend.: 1,000 20,42 €</b>
				Unitats	Preu €	Parcial
	Mà d'obra:					Import
	A01-FEP6	h	Ajudant fuster	0,100	/R x	30,11000 = 3,01100
	A0F-000K	h	Oficial 1a fuster	0,250	/R x	34,26000 = 8,56500

**JUSTIFICACIÓ DE PREUS**

Data: 14/02/24

Pàg.: 25

PARTIDES D'OBRA

NÚM	CODI	UA	DESCRIPCIÓ	PREU				
				Subtotal...		11,57600	11,57600	
	Materials:							
	B091-06VI	kg	Adhesiu de poliuretà	0,500	x	9,07000 =	4,53500	
	B0CU5-2G8G	m2	Tauler de fibres de fusta i resines sintètiques fabricat per procés sec MDF.H, de 16 mm de gruix i > 650 kg/m3 de densitat, per a ambient humit segons UNE-EN 622-5, reacció al foc D-s2,d0, acabat no revestit, treballat al taller	0,450	x	9,58000 =	4,31100	
				Subtotal...		8,84600	8,84600	
				COST DIRECTE			20,42200	
				DESPESES INDIRECTES 0,00%				
				<b>COST EXECUCIÓ MATERIAL</b>			<b>20,42200</b>	
P- 34	PANEL30	u	Panell fixe per pintar, MDF hidròfug 30x210cm g=16mm. Col·locat adherit.	<b>Rend.: 1,000</b>				<b>22,34 €</b>
				Unitats	Preu €	Parcial	Import	
	Mà d'obra:							
	A01-FEP6	h	Ajudant fuster	0,100	/R x	30,11000 =	3,01100	
	A0F-000K	h	Oficial 1a fuster	0,250	/R x	34,26000 =	8,56500	
				Subtotal...		11,57600	11,57600	
	Materials:							
	B091-06VI	kg	Adhesiu de poliuretà	0,500	x	9,07000 =	4,53500	
	B0CU5-2G8G	m2	Tauler de fibres de fusta i resines sintètiques fabricat per procés sec MDF.H, de 16 mm de gruix i > 650 kg/m3 de densitat, per a ambient humit segons UNE-EN 622-5, reacció al foc D-s2,d0, acabat no revestit, treballat al taller	0,650	x	9,58000 =	6,22700	
				Subtotal...		10,76200	10,76200	
				COST DIRECTE			22,33800	
				DESPESES INDIRECTES 0,00%				
				<b>COST EXECUCIÓ MATERIAL</b>			<b>22,33800</b>	
P- 35	PANEL32	u	Panell fixe per pintar MDF hidròfug 32x210cm g=16mm. Col·locat adherit.	<b>Rend.: 1,000</b>				<b>22,82 €</b>
				Unitats	Preu €	Parcial	Import	
	Mà d'obra:							
	A01-FEP6	h	Ajudant fuster	0,100	/R x	30,11000 =	3,01100	
	A0F-000K	h	Oficial 1a fuster	0,250	/R x	34,26000 =	8,56500	
				Subtotal...		11,57600	11,57600	
	Materials:							
	B091-06VI	kg	Adhesiu de poliuretà	0,500	x	9,07000 =	4,53500	

**JUSTIFICACIÓ DE PREUS**

Data: 14/02/24

Pàg.: 26

PARTIDES D'OBRA

NÚM	CODI	UA	DESCRIPCIÓ	PREU				
	B0CU5-2G8G	m2	Tauler de fibres de fusta i resines sintètiques fabricat per procés sec MDF.H, de 16 mm de gruix i > 650 kg/m3 de densitat, per a ambient humit segons UNE-EN 622-5, reacció al foc D-s2,d0, acabat no revestit, treballat al taller	0,700	x	9,58000 =	6,70600	
				Subtotal...		11,24100	11,24100	
				COST DIRECTE			22,81700	
				DESPESES INDIRECTES 0,00%				
				<b>COST EXECUCIÓ MATERIAL</b>			<b>22,81700</b>	
P- 36	PANEL46	u	Panell fixe per pintar MDF hidròfug 46x210cm g=16mm. Col·locat adherit.	<b>Rend.: 1,000</b>				<b>21,16 €</b>
				Unitats	Preu €	Parcial	Import	
	Mà d'obra:							
	A01-FEP6	h	Ajudant fuster	0,100	/R x	30,11000 =	3,01100	
	A0F-000K	h	Oficial 1a fuster	0,250	/R x	34,26000 =	8,56500	
				Subtotal...		11,57600	11,57600	
	Materials:							
	B0CU5-2G8G	m2	Tauler de fibres de fusta i resines sintètiques fabricat per procés sec MDF.H, de 16 mm de gruix i > 650 kg/m3 de densitat, per a ambient humit segons UNE-EN 622-5, reacció al foc D-s2,d0, acabat no revestit, treballat al taller	1,000	x	9,58000 =	9,58000	
				Subtotal...		9,58000	9,58000	
				COST DIRECTE			21,15600	
				DESPESES INDIRECTES 0,00%				
				<b>COST EXECUCIÓ MATERIAL</b>			<b>21,15600</b>	
P- 37	PANEL20-2	u	Panell fixe per pintar MDF hidròfug 20x210cm g=16mm. Col·locat adherit.	<b>Rend.: 1,000</b>				<b>20,42 €</b>
				Unitats	Preu €	Parcial	Import	
	Mà d'obra:							
	A01-FEP6	h	Ajudant fuster	0,100	/R x	30,11000 =	3,01100	
	A0F-000K	h	Oficial 1a fuster	0,250	/R x	34,26000 =	8,56500	
				Subtotal...		11,57600	11,57600	
	Materials:							
	B091-06VI	kg	Adhesiu de poliuretà	0,500	x	9,07000 =	4,53500	
	B0CU5-2G8G	m2	Tauler de fibres de fusta i resines sintètiques fabricat per procés sec MDF.H, de 16 mm de gruix i > 650 kg/m3 de densitat, per a ambient humit segons UNE-EN 622-5, reacció al foc D-s2,d0, acabat no revestit, treballat al taller	0,450	x	9,58000 =	4,31100	
				Subtotal...		8,84600	8,84600	

**JUSTIFICACIÓ DE PREUS**

Data: 14/02/24

Pàg.: 27

PARTIDES D'OBRA

NÚM	CODI	UA	DESCRIPCIÓ	PREU
				COST DIRECTE
				20,42200
				DESPESES INDIRECTES 0,00%
				<b>COST EXECUCIÓ MATERIAL</b>
				<b>20,42200</b>
P- 38	PANEL20-3	u	Panell fixe per pintar MDF hidròfug 20x210cm g=16mm. Col·locat adherit.	<b>Rend.: 1,000</b>
				<b>20,42 e</b>
		Unitats	Preu €	Parcial
				Import
Mà d'obra:				
	A01-FEP6	h	Ajudant fuster	0,100 /R x 30,11000 = 3,01100
	A0F-000K	h	Oficial 1a fuster	0,250 /R x 34,26000 = 8,56500
				Subtotal...
				11,57600
				11,57600
Materials:				
	B091-06VI	kg	Adhesiu de poliuretà	0,500 x 9,07000 = 4,53500
	B0CU5-2G8G	m2	Tauler de fibres de fusta i resines sintètiques fabricat per procés sec MDF.H, de 16 mm de gruix i > 650 kg/m3 de densitat, per a ambient humit segons UNE-EN 622-5, reacció al foc D-s2,d0, acabat no revestit, treballat al taller	0,450 x 9,58000 = 4,31100
				Subtotal...
				8,84600
				8,84600
				COST DIRECTE
				20,42200
				DESPESES INDIRECTES 0,00%
				<b>COST EXECUCIÓ MATERIAL</b>
				<b>20,42200</b>
P- 39	PORTA30	u	Porta abatible per pintar MDF hidròfug 30x210cm g=16mm. Muntada i regulada. Inclou 3 frontisses per moble i agafador. Frontissa amb molla de tancament i topall d'obertura a 110°. Agafador a escollir per la direcció d'obra.	<b>Rend.: 1,000</b>
				<b>51,50 e</b>
		Unitats	Preu €	Parcial
				Import
Mà d'obra:				
	A01-FEP6	h	Ajudant fuster	0,100 /R x 30,11000 = 3,01100
	A0F-000K	h	Oficial 1a fuster	0,250 /R x 34,26000 = 8,56500
				Subtotal...
				11,57600
				11,57600
Materials:				
	B0CU5-2G8G	m2	Tauler de fibres de fusta i resines sintètiques fabricat per procés sec MDF.H, de 16 mm de gruix i > 650 kg/m3 de densitat, per a ambient humit segons UNE-EN 622-5, reacció al foc D-s2,d0, acabat no revestit, treballat al taller	0,650 x 9,58000 = 6,22700
	BAS0-0ZFB	u	Ferramenta per a porta d'interior d'una fulla batent, de preu mitjà	1,000 x 33,70000 = 33,70000
				Subtotal...
				39,92700
				39,92700

**JUSTIFICACIÓ DE PREUS**

Data: 14/02/24

Pàg.: 28

PARTIDES D'OBRA

NÚM	CODI	UA	DESCRIPCIÓ	PREU
				COST DIRECTE
				51,50300
				DESPESES INDIRECTES 0,00%
				<b>COST EXECUCIÓ MATERIAL</b>
				<b>51,50300</b>
P- 40	PORTA37	u	Porta abatible per pintar MDF hidròfug 37x210cm g=16mm. Muntada i regulada. Inclou 3 frontisses per moble i agafador. Frontissa amb molla de tancament i topall d'obertura a 110°. Agafador a escollir per la direcció d'obra.	<b>Rend.: 1,000</b>
				<b>52,94 e</b>
		Unitats	Preu €	Parcial
				Import
Mà d'obra:				
	A01-FEP6	h	Ajudant fuster	0,100 /R x 30,11000 = 3,01100
	A0F-000K	h	Oficial 1a fuster	0,250 /R x 34,26000 = 8,56500
				Subtotal...
				11,57600
				11,57600
Materials:				
	B0CU5-2G8G	m2	Tauler de fibres de fusta i resines sintètiques fabricat per procés sec MDF.H, de 16 mm de gruix i > 650 kg/m3 de densitat, per a ambient humit segons UNE-EN 622-5, reacció al foc D-s2,d0, acabat no revestit, treballat al taller	0,800 x 9,58000 = 7,66400
	BAS0-0ZFB	u	Ferramenta per a porta d'interior d'una fulla batent, de preu mitjà	1,000 x 33,70000 = 33,70000
				Subtotal...
				41,36400
				41,36400
				COST DIRECTE
				52,94000
				DESPESES INDIRECTES 0,00%
				<b>COST EXECUCIÓ MATERIAL</b>
				<b>52,94000</b>
P- 41	PORTA50	u	Porta abatible per pintar MDF hidròfug 50x210cm g=16mm. Muntada i regulada. Inclou 3 frontisses per moble i agafador. Frontissa amb molla de tancament i topall d'obertura a 110°. Agafador a escollir per la direcció d'obra.	<b>Rend.: 1,000</b>
				<b>57,53 e</b>
		Unitats	Preu €	Parcial
				Import
Mà d'obra:				
	A01-FEP6	h	Ajudant fuster	0,100 /R x 30,11000 = 3,01100
	A0F-000K	h	Oficial 1a fuster	0,300 /R x 34,26000 = 10,27800
				Subtotal...
				13,28900
				13,28900
Materials:				
	B0CU5-2G8G	m2	Tauler de fibres de fusta i resines sintètiques fabricat per procés sec MDF.H, de 16 mm de gruix i > 650 kg/m3 de densitat, per a ambient humit segons UNE-EN 622-5, reacció al foc D-s2,d0, acabat no revestit, treballat al taller	1,100 x 9,58000 = 10,53800
	BAS0-0ZFB	u	Ferramenta per a porta d'interior d'una fulla batent, de preu mitjà	1,000 x 33,70000 = 33,70000

## JUSTIFICACIÓ DE PREUS

Data: 14/02/24

Pàg.: 29

### PARTIDES D'OBRA

NÚM	CODI	UA	DESCRIPCIÓ	PREU
Subtotal...				44,23800
				44,23800
				COST DIRECTE 57,52700
				DESPESES INDIRECTES 0,00%
				<b>COST EXECUCIÓ MATERIAL 57,52700</b>
P- 42	PORTA55	u	Porta armari abatible per pintar MDF hidròfug 55x210cm g=16mm	<b>Rend.: 1,000 61,91 €</b>
	Mà d'obra:			
	A01-FEP6	h	Ajudant fuster	0,100 /R x 30,11000 = 3,01100
	A0F-000K	h	Oficial 1a fuster	0,400 /R x 34,26000 = 13,70400
Subtotal...				16,71500
				16,71500
	Materials:			
	B0CU5-2G8G	m2	Tauler de fibres de fusta i resines sintètiques fabricat per procés sec MDF.H, de 16 mm de gruix i > 650 kg/m3 de densitat, per a ambient humit segons UNE-EN 622-5, reacció al foc D-s2,d0, acabat no revestit, treballat al taller	1,200 x 9,58000 = 11,49600
	BAS0-0ZFB	u	Ferramenta per a porta d'interior d'una fulla batent, de preu mitjà	1,000 x 33,70000 = 33,70000
Subtotal...				45,19600
				45,19600
				COST DIRECTE 61,91100
				DESPESES INDIRECTES 0,00%
				<b>COST EXECUCIÓ MATERIAL 61,91100</b>
P- 43	PORTA60	u	Porta armari abatible per pintar MDF hidròfug 60x210cm g=16mm. Muntada i regulada. Inclou 3 frontisses per moble i agafador. Frontissa amb molla de tancament i topall d'obertura a 110°. Agafador a escollir per la direcció d'obra.	<b>Rend.: 1,000 62,87 €</b>
	Mà d'obra:			
	A01-FEP6	h	Ajudant fuster	0,100 /R x 30,11000 = 3,01100
	A0F-000K	h	Oficial 1a fuster	0,400 /R x 34,26000 = 13,70400
Subtotal...				16,71500
				16,71500
	Materials:			
	B0CU5-2G8G	m2	Tauler de fibres de fusta i resines sintètiques fabricat per procés sec MDF.H, de 16 mm de gruix i > 650 kg/m3 de densitat, per a ambient humit segons UNE-EN 622-5, reacció al foc D-s2,d0, acabat no revestit, treballat al taller	1,300 x 9,58000 = 12,45400
	BAS0-0ZFB	u	Ferramenta per a porta d'interior d'una fulla batent, de preu mitjà	1,000 x 33,70000 = 33,70000
Subtotal...				46,15400
				46,15400

## JUSTIFICACIÓ DE PREUS

Data: 14/02/24

Pàg.: 30

### PARTIDES D'OBRA

NÚM	CODI	UA	DESCRIPCIÓ	PREU
COST DIRECTE				62,86900
DESPESES INDIRECTES 0,00%				
<b>COST EXECUCIÓ MATERIAL 62,86900</b>				
P- 44	PORTA75	u	Porta abatible per pintar MDF hidròfug 75x210cm g=16mm. Muntada i regulada. Inclou 3 frontisses per moble i agafador. Frontissa amb molla de tancament i topall d'obertura a 110°. Agafador a escollir per la direcció d'obra.	<b>Rend.: 1,000 65,74 €</b>
	Mà d'obra:			
	A01-FEP6	h	Ajudant fuster	0,100 /R x 30,11000 = 3,01100
	A0F-000K	h	Oficial 1a fuster	0,400 /R x 34,26000 = 13,70400
Subtotal...				16,71500
				16,71500
	Materials:			
	B0CU5-2G8G	m2	Tauler de fibres de fusta i resines sintètiques fabricat per procés sec MDF.H, de 16 mm de gruix i > 650 kg/m3 de densitat, per a ambient humit segons UNE-EN 622-5, reacció al foc D-s2,d0, acabat no revestit, treballat al taller	1,600 x 9,58000 = 15,32800
	BAS0-0ZFB	u	Ferramenta per a porta d'interior d'una fulla batent, de preu mitjà	1,000 x 33,70000 = 33,70000
Subtotal...				49,02800
				49,02800
				COST DIRECTE 65,74300
				DESPESES INDIRECTES 0,00%
				<b>COST EXECUCIÓ MATERIAL 65,74300</b>
P- 45	PORCO90-1	u	Fulla per a porta corredissa interior de 50 mm de gruix, per a una llum de 90x210 cm, de cares llises, per a pintar. Muntada i regulada. Inclou guia i rodets, pestell i tirador. Tirador a escollir per la direcció d'obra.	<b>Rend.: 1,000 141,68 €</b>
	Mà d'obra:			
	A01-FEP6	h	Ajudant fuster	1,000 /R x 30,11000 = 30,11000
	A0F-000K	h	Oficial 1a fuster	0,500 /R x 34,26000 = 17,13000
Subtotal...				47,24000
				47,24000
	Materials:			
	BAQ7-2Q2F	u	Fulla per a porta interior de 50 mm de gruix, per a una llum de 90x210 cm, de cares llises amb acabat lacat	1,000 x 76,37000 = 76,37000
	BAS0-0ZFR	u	Ferramenta per a porta d'interior d'una fulla corredissa, de preu alt	1,000 x 18,07000 = 18,07000
Subtotal...				94,44000
				94,44000

## JUSTIFICACIÓ DE PREUS

Data: 14/02/24

Pàg.: 31

### PARTIDES D'OBRA

NÚM	CODI	UA	DESCRIPCIÓ	PREU
				COST DIRECTE 141,68000
				DESPESES INDIRECTES 0,00%
				<b>COST EXECUCIÓ MATERIAL 141,68000</b>
P- 46	PORCO90-2	u	Fulla per a porta corredissa interior de 50 mm de gruix, per a una llum de 90x210 cm, de cares llises, per a pintar. Muntada i regulada. Inclou guia i rodets, pestell i tirador. Tirador a escollir per la direcció d'obra.	<b>Rend.: 1,000 126,26 €</b>
Mà d'obra:		Unitats	Preu €	Parcial
A01-FEP6	h	1,000 /R x	30,11000 =	30,11000
A0F-000K	h	0,050 /R x	34,26000 =	1,71300
			Subtotal...	31,82300
Materials:				
BAQ7-2Q2F	u	1,000 x	76,37000 =	76,37000
BAS0-0ZFR	u	1,000 x	18,07000 =	18,07000
			Subtotal...	94,44000
				COST DIRECTE 126,26300
				DESPESES INDIRECTES 0,00%
				<b>COST EXECUCIÓ MATERIAL 126,26300</b>
P- 47	PORCO90-3	u	Fulla per a porta corredissa interior de 50 mm de gruix, per a una llum de 90x210 cm, de cares llises, per a pintar. Muntada i regulada. Inclou guia i rodets, pestell i tirador. Tirador a escollir per la direcció d'obra.	<b>Rend.: 1,000 126,26 €</b>
Mà d'obra:		Unitats	Preu €	Parcial
A01-FEP6	h	1,000 /R x	30,11000 =	30,11000
A0F-000K	h	0,050 /R x	34,26000 =	1,71300
			Subtotal...	31,82300
Materials:				
BAQ7-2Q2F	u	1,000 x	76,37000 =	76,37000
BAS0-0ZFR	u	1,000 x	18,07000 =	18,07000
			Subtotal...	94,44000
				COST DIRECTE 126,26300
				DESPESES INDIRECTES 0,00%

## JUSTIFICACIÓ DE PREUS

Data: 14/02/24

Pàg.: 32

### PARTIDES D'OBRA

NÚM	CODI	UA	DESCRIPCIÓ	PREU
				<b>COST EXECUCIÓ MATERIAL 126,26300</b>
P- 48	PORCO-M-1	pa	Partida alçada a justificar. Obertura d'envà per a la col·locació de la guia de la porta corredissa i posterior tancament un cop instal·lada.	<b>Rend.: 1,000 436,40 €</b>
P- 49	PORCO-M-2	pa	Partida alçada a justificar. Obertura d'envà per a la col·locació de la guia de la porta corredissa i posterior tancament un cop instal·lada.	<b>Rend.: 1,000 436,40 €</b>
P- 50	PORCO-M-3	pa	Partida alçada a justificar. Obertura d'envà per a la col·locació de la guia de la porta corredissa i posterior tancament un cop instal·lada.	<b>Rend.: 1,000 436,40 €</b>
P- 51	PORTA50-2	u	Porta armari abatible per pintar MDF hidròfug 50x210cm g=16mm. Muntada i regulada. Inclou 3 frontisses per moble i agafador. Frontissa amb molla de tancament i topall d'obertura a 110°. Agafador a escollir per la direcció d'obra.	<b>Rend.: 1,000 55,81 €</b>
Mà d'obra:		Unitats	Preu €	Parcial
A01-FEP6	h	0,100 /R x	30,11000 =	3,01100
A0F-000K	h	0,250 /R x	34,26000 =	8,56500
			Subtotal...	11,57600
Materials:				
B0CU5-2G8G	m2	1,100 x	9,58000 =	10,53800
BAS0-0ZFB	u	1,000 x	33,70000 =	33,70000
			Subtotal...	44,23800
				COST DIRECTE 55,81400
				DESPESES INDIRECTES 0,00%
				<b>COST EXECUCIÓ MATERIAL 55,81400</b>
P- 52	PQ76-7OEU	u	Mòdul estàndard per a moble de cuina baix, de 450x600 mm i 700 mm d'alçària, d'aglomerat amb melamina, muntat amb portes existents, preu mitjà, sobre peus regulables de PVC, amb tiradors, ferratge i sòcol, col·locat recolzat a terra i fixat a la paret.	<b>Rend.: 1,000 129,29 €</b>
Mà d'obra:		Unitats	Preu €	Parcial
A01-FEP6	h	0,130 /R x	30,11000 =	3,91430
A0F-000K	h	0,400 /R x	34,26000 =	13,70400

**JUSTIFICACIÓ DE PREUS**

Data: 14/02/24

Pàg.: 33

PARTIDES D'OBRA

NÚM	CODI	UA	DESCRIPCIÓ			PREU
				Subtotal...		17,61830
						17,61830
			Materials:			
	BQ70-1WG4	m	Sòcol d'aglomerat amb melamina de 10 cm d'alçària, per fixar amb clips	0,510 x	13,96000 =	7,11960
	BQ74-1VKX	u	Mòdul estàndard per a moble de cuina baix, de 450x600 mm i 700 mm d'alçària, amb porta d'aglomerat amb melamina, preu mitjà, sobre peus regulables de PVC, amb tiradors i ferratges	1,000 x	104,29000 =	104,29000
				Subtotal...		111,40960
				DESPESES AUXILIARS	1,50%	0,26427
				COST DIRECTE		129,29217
				DESPESES INDIRECTES	0,00%	
				<b>COST EXECUCIÓ MATERIAL</b>		<b>129,29217</b>

P- 53	PQ76-7OI3	u	Mòdul de forn per a moble de cuina baix, de 600x600 mm i 700 mm d'alçària, d'aglomerat amb melaina sense frontal, preu econòmic, sobre peus regulables de PVC, amb tiradors, ferratge i sòcol, col·locat recolzat a terra i fixat a la paret.	<b>Rend.: 1,000</b>		<b>86,27 €</b>
-------	-----------	---	---	---------------------	--	----------------

Unitats	Preu €	Parcial	Import
Mà d'obra:			
A01-FEP6	h	Ajudant fuster	0,100 /R x 30,11000 = 3,01100
A0F-000K	h	Oficial 1a fuster	0,300 /R x 34,26000 = 10,27800
		Subtotal...	13,28900
Materials:			
BQ70-1WFX	m	Sòcol d'alumini de 10 cm d'alçària, per fixar amb clips	0,612 x 21,08000 = 12,90096
BQ74-1VO1	u	Mòdul de forn per a moble de cuina baix, de 600x600 mm i 700 mm d'alçària, sense frontal, preu econòmic, sobre peus regulables de PVC, amb tiradors i ferratges	1,000 x 59,88000 = 59,88000
		Subtotal...	72,78096
		DESPESES AUXILIARS	1,50% 0,19934
		COST DIRECTE	86,26929
		DESPESES INDIRECTES	0,00%
		<b>COST EXECUCIÓ MATERIAL</b>	<b>86,26929</b>

P- 54	PQ76-7OID	u	Mòdul estàndard per a moble de cuina baix, de 600x600 mm i 700 mm d'alçària d'aglomerat amb melamina, muntat amb portes existents, preu mitjà, sobre peus regulables de PVC, amb tiradors, ferratge i sòcol, col·locat recolzat a terra i fixat a la paret	<b>Rend.: 1,000</b>		<b>136,21 €</b>
-------	-----------	---	--	---------------------	--	-----------------

Unitats	Preu €	Parcial	Import
Mà d'obra:			
A01-FEP6	h	Ajudant fuster	0,130 /R x 30,11000 = 3,91430
A0F-000K	h	Oficial 1a fuster	0,400 /R x 34,26000 = 13,70400
		Subtotal...	17,61830
Materials:			

**JUSTIFICACIÓ DE PREUS**

Data: 14/02/24

Pàg.: 34

PARTIDES D'OBRA

NÚM	CODI	UA	DESCRIPCIÓ			PREU
	BQ70-1WG4	m	Sòcol d'aglomerat amb melamina de 10 cm d'alçària, per fixar amb clips	0,612 x	13,96000 =	8,54352
	BQ74-1VOH	u	Mòdul estàndard per a moble de cuina baix, de 600x600 mm i 700 mm d'alçària, amb porta d'aglomerat amb melamina, preu mitjà, sobre peus regulables de PVC, amb tiradors i ferratges	1,000 x	109,78000 =	109,78000
				Subtotal...		118,32352
				DESPESES AUXILIARS	1,50%	0,26427
				COST DIRECTE		136,20609
				DESPESES INDIRECTES	0,00%	
				<b>COST EXECUCIÓ MATERIAL</b>		<b>136,20609</b>

P- 55	PQ76-7ORZ	u	Mòdul aigüera per a moble de cuina baix, de 990x600 mm i 700 mm d'alçària, d'aglomerat amb melamina, muntat amb portes existents, preu mitjà, sobre peus regulables de PVC, amb tiradors, ferratge i sòcol, col·locat recolzat a terra i fixat a la paret. Sense baldes interiors, aquest moble contindrà un rentaplats industrial.	<b>Rend.: 1,000</b>		<b>158,08 €</b>
-------	-----------	---	---	---------------------	--	-----------------

Unitats	Preu €	Parcial	Import
Mà d'obra:			
A01-FEP6	h	Ajudant fuster	0,130 /R x 30,11000 = 3,91430
A0F-000K	h	Oficial 1a fuster	0,400 /R x 34,26000 = 13,70400
		Subtotal...	17,61830
Materials:			
BQ70-1WG4	m	Sòcol d'aglomerat amb melamina de 10 cm d'alçària, per fixar amb clips	0,918 x 13,96000 = 12,81528
PQ76-1VVZ	u	Mòdul d'aigüera per a moble de cuina baix, de 990x600 mm i 700 mm d'alçària, amb porta d'aglomerat amb melamina, preu mitjà, sobre peus regulables de PVC, amb tiradors i ferratges	1,000 x 127,38000 = 127,38000
		Subtotal...	140,19528
		DESPESES AUXILIARS	1,50% 0,26427
		COST DIRECTE	158,07785
		DESPESES INDIRECTES	0,00%
		<b>COST EXECUCIÓ MATERIAL</b>	<b>158,07785</b>

P- 56	SCL397	u	Sòcol de tauler de contraxapat hidròfug 397x7cm de 15 mm de gruix. Col·locat. Per pintar	<b>Rend.: 1,000</b>		<b>21,72 €</b>
-------	--------	---	--	---------------------	--	----------------

Unitats	Preu €	Parcial	Import
Mà d'obra:			
A01-FEP6	h	Ajudant fuster	0,200 /R x 30,11000 = 6,02200
A0F-000K	h	Oficial 1a fuster	0,200 /R x 34,26000 = 6,85200
		Subtotal...	12,87400
Materials:			

**JUSTIFICACIÓ DE PREUS**

Data: 14/02/24

Pàg.: 35

PARTIDES D'OBRA

NÚM	CODI	UA	DESCRIPCIÓ	PREU
	B0CU2-2GUF	m2	Tauler contraxapat de plaques de fusta, tipus G classe 2, de 15 mm de gruix, per a ambient humit segons UNE-EN 636, reacció al foc B-s2, d0, acabat revestit amb planxa de fusta de conífera, tallat a mida	0,350 x 25,26000 = 8,84100
				Subtotal... 8,84100
				COST DIRECTE 21,71500
				DESPESES INDIRECTES 0,00%
				<b>COST EXECUCIÓ MATERIAL 21,71500</b>
P- 57	SOCL200	u	Sòcol de tauler de contraxapat hidròfug 200x7cm de 15 mm de gruix. Per pintar.	<b>Rend.: 1,000 8,39 €</b>
				Unitats Preu € Parcial Import
Mà d'obra:				
	A01-FEP6	h	Ajudant fuster	0,100 /R x 30,11000 = 3,01100
	A0F-000K	h	Oficial 1a fuster	0,100 /R x 34,26000 = 3,42600
				Subtotal... 6,43700
Materials:				
	BQ70-1WG5	m	Sòcol d'aglomerat amb melamina de 7 cm d'alçària, per fixar amb clips	0,140 x 13,96000 = 1,95440
				Subtotal... 1,95440
				COST DIRECTE 8,39140
				DESPESES INDIRECTES 0,00%
				<b>COST EXECUCIÓ MATERIAL 8,39140</b>
P- 58	SOCL240	u	Sòcol de tauler de contraxapat hidròfug 240x7cm de 15 mm de gruix. Col·locat. Per pintar.	<b>Rend.: 1,000 11,49 €</b>
				Unitats Preu € Parcial Import
Mà d'obra:				
	A01-FEP6	h	Ajudant fuster	0,100 /R x 30,11000 = 3,01100
	A0F-000K	h	Oficial 1a fuster	0,100 /R x 34,26000 = 3,42600
				Subtotal... 6,43700
Materials:				
	B0CU2-2GUF	m2	Tauler contraxapat de plaques de fusta, tipus G classe 2, de 15 mm de gruix, per a ambient humit segons UNE-EN 636, reacció al foc B-s2, d0, acabat revestit amb planxa de fusta de conífera, tallat a mida	0,200 x 25,26000 = 5,05200
				Subtotal... 5,05200
				COST DIRECTE 11,48900
				DESPESES INDIRECTES 0,00%
				<b>COST EXECUCIÓ MATERIAL 11,48900</b>

**JUSTIFICACIÓ DE PREUS**

Data: 14/02/24

Pàg.: 36

PARTIDES D'OBRA

NÚM	CODI	UA	DESCRIPCIÓ	PREU
P- 59	SOCL277	u	Sòcol de tauler de contraxapat hidròfug 277x7cm de 15 mm de gruix. Col·locat. Per pintar	<b>Rend.: 1,000 11,49 €</b>
				Unitats Preu € Parcial Import
Mà d'obra:				
	A01-FEP6	h	Ajudant fuster	0,100 /R x 30,11000 = 3,01100
	A0F-000K	h	Oficial 1a fuster	0,100 /R x 34,26000 = 3,42600
				Subtotal... 6,43700
Materials:				
	B0CU2-2GUF	m2	Tauler contraxapat de plaques de fusta, tipus G classe 2, de 15 mm de gruix, per a ambient humit segons UNE-EN 636, reacció al foc B-s2, d0, acabat revestit amb planxa de fusta de conífera, tallat a mida	0,200 x 25,26000 = 5,05200
				Subtotal... 5,05200
				COST DIRECTE 11,48900
				DESPESES INDIRECTES 0,00%
				<b>COST EXECUCIÓ MATERIAL 11,48900</b>
P- 60	SOCL350	u	Sòcol de tauler de contraxapat hidròfug per pintar 350x7cm de 15 mm de gruix. Col·locat. Per pintar.	<b>Rend.: 1,000 12,75 €</b>
				Unitats Preu € Parcial Import
Mà d'obra:				
	A01-FEP6	h	Ajudant fuster	0,100 /R x 30,11000 = 3,01100
	A0F-000K	h	Oficial 1a fuster	0,100 /R x 34,26000 = 3,42600
				Subtotal... 6,43700
Materials:				
	B0CU2-2GUF	m2	Tauler contraxapat de plaques de fusta, tipus G classe 2, de 15 mm de gruix, per a ambient humit segons UNE-EN 636, reacció al foc B-s2, d0, acabat revestit amb planxa de fusta de conífera, tallat a mida	0,250 x 25,26000 = 6,31500
				Subtotal... 6,31500
				COST DIRECTE 12,75200
				DESPESES INDIRECTES 0,00%
				<b>COST EXECUCIÓ MATERIAL 12,75200</b>
P- 61	TALLPT	u	Tall de portes aglomerat melamina 3cm a taller, incloent cobriment amb melamina del cantell tallat i substitució de ferrament	<b>Rend.: 1,000 6,44 €</b>
				Unitats Preu € Parcial Import
Mà d'obra:				
	A01-FEP6	h	Ajudant fuster	0,100 /R x 30,11000 = 3,01100
	A0F-000K	h	Oficial 1a fuster	0,100 /R x 34,26000 = 3,42600
				Subtotal... 6,43700

## JUSTIFICACIÓ DE PREUS

Data: 14/02/24

Pàg.: 37

### PARTIDES D'OBRA

NÚM	CODI	UA	DESCRIPCIÓ	PREU
				COST DIRECTE 6,43700
				DESPESES INDIRECTES 0,00%
				<b>COST EXECUCIÓ MATERIAL 6,43700</b>
P- 62	TASU105	u	Tarja superior exterior porta corredissa. Panell MDF hidròfug 90x105cm g=16mm. Col·locada adherida. Per a pintar.	<b>Rend.: 1,000 32,73 €</b>
				Unitats    Preu €                      Parcial            Import
	Mà d'obra:			
	A01-FEP6	h	Ajudant fuster	0,200 /R x    30,11000 =    6,02200
	A0F-000K	h	Oficial 1a fuster	0,500 /R x    34,26000 =    17,13000
			Subtotal...	23,15200    23,15200
	Materials:			
	B0CU5-2G8G	m2	Tauler de fibres de fusta i resines sintètiques fabricat per procés sec MDF.H, de 16 mm de gruix i > 650 kg/m3 de densitat, per a ambient humit segons UNE-EN 622-5, reacció al foc D-s2,d0, acabat no revestit, treballat al taller	1,000 x    9,58000 =    9,58000
			Subtotal...	9,58000    9,58000
				COST DIRECTE 32,73200
				DESPESES INDIRECTES 0,00%
				<b>COST EXECUCIÓ MATERIAL 32,73200</b>
P- 63	TASU240	u	Tarja superior fixe armaris per pinta. Panell MDF hidròfug 240x100cm g=16mm	<b>Rend.: 1,000 46,14 €</b>
				Unitats    Preu €                      Parcial            Import
	Mà d'obra:			
	A01-FEP6	h	Ajudant fuster	0,200 /R x    30,11000 =    6,02200
	A0F-000K	h	Oficial 1a fuster	0,500 /R x    34,26000 =    17,13000
			Subtotal...	23,15200    23,15200
	Materials:			
	B0CU5-2G8G	m2	Tauler de fibres de fusta i resines sintètiques fabricat per procés sec MDF.H, de 16 mm de gruix i > 650 kg/m3 de densitat, per a ambient humit segons UNE-EN 622-5, reacció al foc D-s2,d0, acabat no revestit, treballat al taller	2,400 x    9,58000 =    22,99200
			Subtotal...	22,99200    22,99200
				COST DIRECTE 46,14400
				DESPESES INDIRECTES 0,00%
				<b>COST EXECUCIÓ MATERIAL 46,14400</b>

## JUSTIFICACIÓ DE PREUS

Data: 14/02/24

Pàg.: 38

### PARTIDES D'OBRA

NÚM	CODI	UA	DESCRIPCIÓ	PREU
P- 64	TASU392	u	Tarja superior fixe interior porta batent. Panell MDF hidròfug 85x39cm g=16mm. Col·locada adherida. Per a pintar.	<b>Rend.: 1,000 26,51 €</b>
				Unitats    Preu €                      Parcial            Import
	Mà d'obra:			
	A01-FEP6	h	Ajudant fuster	0,200 /R x    30,11000 =    6,02200
	A0F-000K	h	Oficial 1a fuster	0,500 /R x    34,26000 =    17,13000
			Subtotal...	23,15200    23,15200
	Materials:			
	B0CU5-2G8G	m2	Tauler de fibres de fusta i resines sintètiques fabricat per procés sec MDF.H, de 16 mm de gruix i > 650 kg/m3 de densitat, per a ambient humit segons UNE-EN 622-5, reacció al foc D-s2,d0, acabat no revestit, treballat al taller	0,350 x    9,58000 =    3,35300
			Subtotal...	3,35300    3,35300
				COST DIRECTE 26,50500
				DESPESES INDIRECTES 0,00%
				<b>COST EXECUCIÓ MATERIAL 26,50500</b>
P- 65	TASU397	u	Tarja superior fixe armaris. Panell MDF hidròfug 397x117cm g=16mm. Col·locat adherit. Per pintar.	<b>Rend.: 1,000 86,32 €</b>
				Unitats    Preu €                      Parcial            Import
	Mà d'obra:			
	A01-FEP6	h	Ajudant fuster	0,200 /R x    30,11000 =    6,02200
	A0F-000K	h	Oficial 1a fuster	0,500 /R x    34,26000 =    17,13000
			Subtotal...	23,15200    23,15200
	Materials:			
	B091-06V1	kg	Adhesiu de poliuretà	2,000 x    9,07000 =    18,14000
	B0CU5-2G8G	m2	Tauler de fibres de fusta i resines sintètiques fabricat per procés sec MDF.H, de 16 mm de gruix i > 650 kg/m3 de densitat, per a ambient humit segons UNE-EN 622-5, reacció al foc D-s2,d0, acabat no revestit, treballat al taller	4,700 x    9,58000 =    45,02600
			Subtotal...	63,16600    63,16600
				COST DIRECTE 86,31800
				DESPESES INDIRECTES 0,00%
				<b>COST EXECUCIÓ MATERIAL 86,31800</b>
P- 66	TASU880	u	Tarja superior fixe armaris per pintar. Panell MDF hidròfug 880x117cm g=16mm. Col·locat adherit.	<b>Rend.: 1,000 155,96 €</b>
				Unitats    Preu €                      Parcial            Import
	Mà d'obra:			
	A01-FEP6	h	Ajudant fuster	0,400 /R x    30,11000 =    12,04400

**JUSTIFICACIÓ DE PREUS**

Data: 14/02/24

Pàg.: 39

## PARTIDES D'OBRA

NÚM	CODI	UA	DESCRIPCIÓ			PREU
	A0F-000K	h	Oficial 1a fuster	1,000 /R x	34,26000 =	34,26000
					Subtotal...	46,30400
						46,30400
	Materials:					
	B091-06VI	kg	Adhesiu de poliuretà	1,000 x	9,07000 =	9,07000
	B0CU5-2G8G	m2	Tauler de fibres de fusta i resines sintètiques fabricat per procés sec MDF.H, de 16 mm de gruix i > 650 kg/m3 de densitat, per a ambient humit segons UNE-EN 622-5, reacció al foc D-s2,d0, acabat no revestit, treballat al taller	10,500 x	9,58000 =	100,59000
					Subtotal...	109,66000
						109,66000
					COST DIRECTE	155,96400
					DESPESES INDIRECTES 0,00%	
					<b>COST EXECUCIÓ MATERIAL</b>	<b>155,96400</b>
P- 67	TASU39-1	u	Tarja superior exterior porta corredissa. Panell MDF hidròfug 90x39cm g=16mm. Col·locada adherida. Per a pintar.		<b>Rend.: 1,000</b>	<b>26,98 €</b>
				Unitats	Preu €	Parcial
						Import
	Mà d'obra:					
	A01-FEP6	h	Ajudant fuster	0,200 /R x	30,11000 =	6,02200
	A0F-000K	h	Oficial 1a fuster	0,500 /R x	34,26000 =	17,13000
					Subtotal...	23,15200
						23,15200
	Materials:					
	B0CU5-2G8G	m2	Tauler de fibres de fusta i resines sintètiques fabricat per procés sec MDF.H, de 16 mm de gruix i > 650 kg/m3 de densitat, per a ambient humit segons UNE-EN 622-5, reacció al foc D-s2,d0, acabat no revestit, treballat al taller	0,400 x	9,58000 =	3,83200
					Subtotal...	3,83200
						3,83200
					COST DIRECTE	26,98400
					DESPESES INDIRECTES 0,00%	
					<b>COST EXECUCIÓ MATERIAL</b>	<b>26,98400</b>

P- 68	TASU39-2	u	Tarja superior interior porta corredissa. Panell MDF hidròfug 90x39cm g=16mm. Col·locada adherida. Per a pintar.		<b>Rend.: 1,000</b>	<b>26,98 €</b>
				Unitats	Preu €	Parcial
						Import
	Mà d'obra:					
	A01-FEP6	h	Ajudant fuster	0,200 /R x	30,11000 =	6,02200
	A0F-000K	h	Oficial 1a fuster	0,500 /R x	34,26000 =	17,13000
					Subtotal...	23,15200
						23,15200
	Materials:					

**JUSTIFICACIÓ DE PREUS**

Data: 14/02/24

Pàg.: 40

## PARTIDES D'OBRA

NÚM	CODI	UA	DESCRIPCIÓ			PREU
	B0CU5-2G8G	m2	Tauler de fibres de fusta i resines sintètiques fabricat per procés sec MDF.H, de 16 mm de gruix i > 650 kg/m3 de densitat, per a ambient humit segons UNE-EN 622-5, reacció al foc D-s2,d0, acabat no revestit, treballat al taller	0,400 x	9,58000 =	3,83200
					Subtotal...	3,83200
						3,83200
					COST DIRECTE	26,98400
					DESPESES INDIRECTES 0,00%	
					<b>COST EXECUCIÓ MATERIAL</b>	<b>26,98400</b>
P- 69	TASU105-2	u	Tarja superior exterior porta corredissa. Panell MDF hidròfug 90x105cm g=16mm. Col·locada adherida. Per a pintar.		<b>Rend.: 1,000</b>	<b>32,73 €</b>
				Unitats	Preu €	Parcial
						Import
	Mà d'obra:					
	A01-FEP6	h	Ajudant fuster	0,200 /R x	30,11000 =	6,02200
	A0F-000K	h	Oficial 1a fuster	0,500 /R x	34,26000 =	17,13000
					Subtotal...	23,15200
						23,15200
	Materials:					
	B0CU5-2G8G	m2	Tauler de fibres de fusta i resines sintètiques fabricat per procés sec MDF.H, de 16 mm de gruix i > 650 kg/m3 de densitat, per a ambient humit segons UNE-EN 622-5, reacció al foc D-s2,d0, acabat no revestit, treballat al taller	1,000 x	9,58000 =	9,58000
					Subtotal...	9,58000
						9,58000
					COST DIRECTE	32,73200
					DESPESES INDIRECTES 0,00%	
					<b>COST EXECUCIÓ MATERIAL</b>	<b>32,73200</b>
P- 70	TAULEL01	u	Balda taulell aglomerat de fibres de fusta i resines sintètiques d'alta densitat, 100x63cm acabat amb melamina a les 2 cares, de 16 mm de gruix. Cantell cantejat de color blanc similar a la melamina.		<b>Rend.: 1,000</b>	<b>11,22 €</b>
				Unitats	Preu €	Parcial
						Import
	Mà d'obra:					
	A01-FEP6	h	Ajudant fuster	0,100 /R x	30,11000 =	3,01100
	A0F-000K	h	Oficial 1a fuster	0,100 /R x	34,26000 =	3,42600
					Subtotal...	6,43700
						6,43700
	Materials:					
	B0CU9-H700	m2	Tauler aglomerat de fibres de fusta i resines sintètiques d'alta densitat, acabat amb melamina a les 2 cares, de 16 mm de gruix	0,650 x	7,36000 =	4,78400
					Subtotal...	4,78400
						4,78400

## JUSTIFICACIÓ DE PREUS

Data: 14/02/24

Pàg.: 41

### PARTIDES D'OBRA

NÚM	CODI	UA	DESCRIPCIÓ	PREU
				COST DIRECTE 11,22100
				DESPESES INDIRECTES 0,00%
				<b>COST EXECUCIÓ MATERIAL 11,22100</b>
P- 71	TAULEL02	u	Suport vertical taulell aglomerat de fibres de fusta i resines sintètiques d'alta densitat, 66x63cm acabat amb melamina a les 2 cares, de 16 mm de gruix. Cantell cantejat de color blanc similar a la melamina.	<b>Rend.: 1,000 9,75 e</b>
			Unitats	Preu €
			Parcial	Import
	Mà d'obra:			
	A01-FEP6	h	Ajudant fuster	0,100 /R x 30,11000 = 3,01100
	A0F-000K	h	Oficial 1a fuster	0,100 /R x 34,26000 = 3,42600
			Subtotal...	6,43700 6,43700
	Materials:			
	B0CU9-H700	m2	Tauler aglomerat de fibres de fusta i resines sintètiques d'alta densitat, acabat amb melamina a les 2 cares, de 16 mm de gruix	0,450 x 7,36000 = 3,31200
			Subtotal...	3,31200 3,31200
				COST DIRECTE 9,74900
				DESPESES INDIRECTES 0,00%
				<b>COST EXECUCIÓ MATERIAL 9,74900</b>
P- 72	TAULEL45	u	Balda taulell aglomerat de fibres de fusta i resines sintètiques d'alta densitat, 45x45cm acabat amb melamina a les 2 cares, de 16 mm de gruix	<b>Rend.: 1,000 8,65 e</b>
			Unitats	Preu €
			Parcial	Import
	Mà d'obra:			
	A01-FEP6	h	Ajudant fuster	0,100 /R x 30,11000 = 3,01100
	A0F-000K	h	Oficial 1a fuster	0,100 /R x 34,26000 = 3,42600
			Subtotal...	6,43700 6,43700
	Materials:			
	B0CU9-H700	m2	Tauler aglomerat de fibres de fusta i resines sintètiques d'alta densitat, acabat amb melamina a les 2 cares, de 16 mm de gruix	0,300 x 7,36000 = 2,20800
			Subtotal...	2,20800 2,20800
				COST DIRECTE 8,64500
				DESPESES INDIRECTES 0,00%
				<b>COST EXECUCIÓ MATERIAL 8,64500</b>

## JUSTIFICACIÓ DE PREUS

Data: 14/02/24

Pàg.: 42

### PARTIDES D'OBRA

NÚM	CODI	UA	DESCRIPCIÓ	PREU
P- 73	TAULEL60	u	Balda taulell aglomerat de fibres de fusta i resines sintètiques d'alta densitat, 60x60cm acabat amb melamina a les 2 cares, de 16 mm de gruix	<b>Rend.: 1,000 9,09 e</b>
			Unitats	Preu €
			Parcial	Import
	Mà d'obra:			
	A01-FEP6	h	Ajudant fuster	0,100 /R x 30,11000 = 3,01100
	A0F-000K	h	Oficial 1a fuster	0,100 /R x 34,26000 = 3,42600
			Subtotal...	6,43700 6,43700
	Materials:			
	B0CU9-H700	m2	Tauler aglomerat de fibres de fusta i resines sintètiques d'alta densitat, acabat amb melamina a les 2 cares, de 16 mm de gruix	0,360 x 7,36000 = 2,64960
			Subtotal...	2,64960 2,64960
				COST DIRECTE 9,08660
				DESPESES INDIRECTES 0,00%
				<b>COST EXECUCIÓ MATERIAL 9,08660</b>

## JUSTIFICACIÓ DE PREUS

Data: 14/02/24

Pàg.: 43

### PARTIDES ALÇADES

CODI	UA	DESCRIPCIÓ	PREU
PORCO240	pa	Partida alçada a justificar. Reparació de la part inferior de quatre portes corredisses de 240x310cm.	1.315,00 €

## JUSTIFICACIÓ DE PREUS

Data: 14/02/24

Pàg.: 44

### ALTRES

CODI	UA	DESCRIPCIÓ	PREU
LLISTOFUST	u	Llistó de fusta d'abet 70x50x315mm	24,24 €

**PRESSUPOST**

Data: 14/02/24

Pàg.: 1

Obra	01	Pressupost 01
Capítol	01	TREBALLS PREVIS

NUM. CODI	UA	DESCRIPCIÓ	AMIDAMENT	PREU	IMPORT TOTAL
1	DESMUNTATG pa	Partida alçada. Desmuntatge de portes, panells fixos, targes superiors i/o mòduls de mobles dels armaris a substituir. (P - 21)	1,000	303,06	303,06

<b>TOTAL</b>	<b>Capítol</b>	<b>01.01</b>	<b>303,06</b>
--------------	----------------	--------------	---------------

Obra	01	Pressupost 01
Capítol	02	AJUDES DE PALETA
Subcapítol	21	WC HOMES P0

NUM. CODI	UA	DESCRIPCIÓ	AMIDAMENT	PREU	IMPORT TOTAL
1	PORCO-M-1 pa	Partida alçada a justificar. Obertura d'envà per a la col·locació de la guia de la porta corredissa i posterior tancament un cop instal·lada. (P - 48)	1,000	436,40	436,40

<b>TOTAL</b>	<b>Subcapítol</b>	<b>01.02.21</b>	<b>436,40</b>
--------------	-------------------	-----------------	---------------

Obra	01	Pressupost 01
Capítol	02	AJUDES DE PALETA
Subcapítol	22	WC DONES S1

NUM. CODI	UA	DESCRIPCIÓ	AMIDAMENT	PREU	IMPORT TOTAL
1	PORCO-M-2 pa	Partida alçada a justificar. Obertura d'envà per a la col·locació de la guia de la porta corredissa i posterior tancament un cop instal·lada. (P - 49)	1,000	436,40	436,40

<b>TOTAL</b>	<b>Subcapítol</b>	<b>01.02.22</b>	<b>436,40</b>
--------------	-------------------	-----------------	---------------

Obra	01	Pressupost 01
Capítol	02	AJUDES DE PALETA
Subcapítol	23	WC HOMES S1

NUM. CODI	UA	DESCRIPCIÓ	AMIDAMENT	PREU	IMPORT TOTAL
1	PORCO-M-3 pa	Partida alçada a justificar. Obertura d'envà per a la col·locació de la guia de la porta corredissa i posterior tancament un cop instal·lada. (P - 50)	1,000	436,40	436,40

<b>TOTAL</b>	<b>Subcapítol</b>	<b>01.02.23</b>	<b>436,40</b>
--------------	-------------------	-----------------	---------------

Obra	01	Pressupost 01
Capítol	03	FUSTERIA I MOBILIARI A MIDA
Subcapítol	31	SALA D'ACTES

NUM. CODI	UA	DESCRIPCIÓ	AMIDAMENT	PREU	IMPORT TOTAL
1	PORTA60 u	Porta armari abatible per pintar MDF hidròfug 60x210cm g=16mm. Muntada i regulada. Inclou 3 frontisses per moble i agafador. Frontissa amb molla de tancament i topall d'obertura a 110°. Agafador a escollir per la direcció d'obra. (P - 43)	12,000	62,87	754,44
2	PORTA55 u	Porta armari abatible per pintar MDF hidròfug 55x210cm g=16mm (P - 42)	2,000	61,91	123,82

EUR

**PRESSUPOST**

Data: 14/02/24

Pàg.: 2

3	PANEL30 u	Panell fixe per pintar, MDF hidròfug 30x210cm g=16mm. Col·locat adherit. (P - 34)	2,000	22,34	44,68
4	PANEL20 u	Panell fixe per pintar MDF hidròfug 20x210cm g=16mm. Col·locat adherit. (P - 33)	1,000	20,42	20,42
5	TASU880 u	Tarja superior fixe armari per pintar. Panell MDF hidròfug 880x117cm g=16mm. Col·locat adherit. (P - 66)	1,000	155,96	155,96

<b>TOTAL</b>	<b>Subcapítol</b>	<b>01.03.31</b>	<b>1.099,32</b>
--------------	-------------------	-----------------	-----------------

Obra	01	Pressupost 01
Capítol	03	FUSTERIA I MOBILIARI A MIDA
Subcapítol	32	AULA DE PLÀSTICA

NUM. CODI	UA	DESCRIPCIÓ	AMIDAMENT	PREU	IMPORT TOTAL
1	ARMPLAST h	Muntatge de moble amb taulells d'HPL a taller, incloent fixacions amb cargols entre taulells i ferramenta (P - 3)	4,000	98,07	392,28
2	ARMPLAST1 u	Taulell de resines sintètiques termoenduribles reforçada amb fibres de fusta HPL 75x60cm i gruix de 16 mm amb cantells bisellats, incloent forat per a encastar-hi lavabo integrat (P - 4)	1,000	78,41	78,41
3	ARMPLAST2 u	Balda inferior de taulell de resines sintètiques termoenduribles reforçada amb fibres de fusta HPL 75x60cm i gruix de 16 mm ab cantells bisellats (P - 5)	3,000	78,41	235,23
4	ARMPLAST3 u	Taulell de resines sintètiques termoenduribles reforçada amb fibres de fusta HPL 75x20cm i gruix de 16 mm amb cantells bisellats (P - 6)	3,000	30,43	91,29
5	ARMPLAST4 u	Taulell vertical de resines sintètiques termoenduribles reforçada amb fibres de fusta HPL 60x210cm i gruix de 16 mm (P - 7)	2,000	207,97	415,94
6	ARMPLAST8 u	Taulell vertical de resines sintètiques termoenduribles reforçada amb fibres de fusta HPL 75x210cm i gruix de 16 mm (P - 11)	1,000	236,77	236,77
7	ARMPLAST5 h	Muntatge de moble amb taulells d'aglomerat i melamina a taller, incloent cobriment amb melamina dels cantells i ferramenta (P - 8)	1,000	98,07	98,07
8	ARMPLAST6 u	Taulell interiors d'aglomerat de fibres de fusta i resines sintètiques d'alta densitat, 60x75cm acabat amb melamina a les 2 cares, de 16 mm de gruix. Cantell cantejat de color blanc similar a la melamina. (P - 9)	3,000	9,75	29,25
9	ARMPLAST7 u	Taulell vertical d'aglomerat de fibres de fusta i resines sintètiques d'alta densitat, 60x210cm acabat amb melamina a les 2 cares, de 16 mm de gruix. Cantell cantejat de color blanc similar a la melamina. (P - 10)	2,000	16,01	32,02
10	ARMPLAST9 u	Taulells vertical posterior d'aglomerat de fibres de fusta i resines sintètiques d'alta densitat, 75x210cm acabat amb melamina a les 2 cares, de 16 mm de gruix. Cantell cantejat de color blanc similar a la melamina. (P - 12)	1,000	18,21	18,21
11	SCL397 u	Sòcol de taulel de contraxapat hidròfug 397x7cm de 15 mm de gruix. Col·locat. Per pintar (P - 56)	2,000	21,72	43,44
12	BJ117-3BTY u	Lavabo per a encastar de porcellana esmaltada, senzill, d'amplària <= 53 cm, de color blanc i preu mitjà, encastat a taulell (P - 17)	1,000	112,86	112,86
13	BJ210-3YKP u	Aixeta monocomandament per a aigüera, muntada superficialment, d'acer inoxidable preu mitjà, amb broc giratori de fosa, amb dues entrades maniguets (P - 18)	1,000	286,03	286,03
14	BJ38-3EGI u	Desguàs en angle recte per a lavabo, amb tap i sobreixidor, de PVC, de diàmetre 40 mm, connectat a un ramal o a un síf de PVC (P - 19)	1,000	47,16	47,16
15	BJ31-H7RA u	Síf de botella per a lavabo d'acer inoxidable, de D 32 mm, amb vàlvula, tap i cadeneta incorporats, connectat al ramal de PVC (P - 20)	1,000	23,18	23,18
16	PORTA75 u	Porta abatible per pintar MDF hidròfug 75x210cm g=16mm. Muntada i regulada. Inclou 3 frontisses per moble i agafador. Frontissa amb molla de tancament i topall d'obertura a 110°. Agafador a escollir per la direcció d'obra. (P - 44)	5,000	65,74	328,70
17	PANEL12 u	Panell fixe per pintar MDF hidròfug 120x210cm g=16mm. Col·locat adherit. (P - 32)	1,000	21,86	21,86

EUR

**PRESSUPOST**

Data: 14/02/24

Pàg.: 3

18	TASU397	u	Tarja superior fixe armaris. Panell MDF hidròfug 397x117cm g=16mm. Col·locat adherit. Per pintar. (P - 65)	1,000	86,32	86,32
----	---------	---	--	-------	-------	-------

<b>TOTAL</b>	<b>Subcapítol</b>	<b>01.03.32</b>				<b>2.577,02</b>
--------------	-------------------	-----------------	--	--	--	-----------------

Obra	01	Pressupost 01
Capítol	03	FUSTERIA I MOBILIARI A MIDA
Subcapítol	33	WC HOMES P0

NUM. CODI	UA	DESCRIPCIÓ	AMIDAMENT	PREU	IMPORT TOTAL	
1	PORCO90-1	u	Fulla per a porta corredissa interior de 50 mm de gruix, per a una llum de 90x210 cm, de cares llises, per a pintar. Muntada i regulada. Inclou guia i rodets, pestell i tirador. Tirador a escollir per la direcció d'obra.	1,000	141,68	141,68
		(P - 45)				
2	BAZ2-BTIM	u	Ferramenta per a portes corredisses composta per guia d'alumini anoditzat de 2 m, llarg, per a una porta de pes màxim de 60 kg, 2 carros per a suspensió de la porta, topalls retenedors, peça de guiat inferior i elements de fixació, muntada als paraments de suport i a la porta (P - 14)	1,000	97,05	97,05

<b>TOTAL</b>	<b>Subcapítol</b>	<b>01.03.33</b>				<b>238,73</b>
--------------	-------------------	-----------------	--	--	--	---------------

Obra	01	Pressupost 01
Capítol	03	FUSTERIA I MOBILIARI A MIDA
Subcapítol	34	AULA D'INFORMÀTICA

NUM. CODI	UA	DESCRIPCIÓ	AMIDAMENT	PREU	IMPORT TOTAL	
1	PORTA30	u	Porta abatible per pintar MDF hidròfug 30x210cm g=16mm. Muntada i regulada. Inclou 3 frontisses per moble i agafador. Frontissa amb molla de tancament i topall d'obertura a 110°. Agafador a escollir per la direcció d'obra. (P - 39)	6,000	51,50	309,00
2	PANEL11	u	Panell fixe per pintar MDF hidròfug 11x210cm g=16mm. Col·locat adherit. (P - 31)	1,000	13,97	13,97
3	PANEL46	u	Panell fixe per pintar MDF hidròfug 46x210cm g=16mm. Col·locat adherit. (P - 36)	1,000	21,16	21,16
4	TASU240	u	Tarja superior fixe armaris per pinta. Panell MDF hidròfug 240x100cm g=16mm (P - 63)	1,000	46,14	46,14
5	SOCL240	u	Sòcol de tauler de contraxapat hidròfug 240x7cm de 15 mm de gruix. Col·locat. Per pintar. (P - 58)	1,000	11,49	11,49

<b>TOTAL</b>	<b>Subcapítol</b>	<b>01.03.34</b>				<b>401,76</b>
--------------	-------------------	-----------------	--	--	--	---------------

Obra	01	Pressupost 01
Capítol	03	FUSTERIA I MOBILIARI A MIDA
Subcapítol	35	AULA 1

NUM. CODI	UA	DESCRIPCIÓ	AMIDAMENT	PREU	IMPORT TOTAL	
1	PORTA50	u	Porta abatible per pintar MDF hidròfug 50x210cm g=16mm. Muntada i regulada. Inclou 3 frontisses per moble i agafador. Frontissa amb molla de tancament i topall d'obertura a 110°. Agafador a escollir per la direcció d'obra. (P - 41)	3,000	57,53	172,59
2	PORTA37	u	Porta abatible per pintar MDF hidròfug 37x210cm g=16mm. Muntada i regulada. Inclou 3 frontisses per moble i agafador. Frontissa amb molla de tancament i topall d'obertura a 110°. Agafador a escollir per la direcció d'obra. (P - 40)	2,000	52,94	105,88

EUR

**PRESSUPOST**

Data: 14/02/24

Pàg.: 4

3	PANEL32	u	Panell fixe per pintar MDF hidròfug 32x210cm g=16mm. Col·locat adherit. (P - 35)	1,000	22,82	22,82
4	PANEL20-2	u	Panell fixe per pintar MDF hidròfug 20x210cm g=16mm. Col·locat adherit. (P - 37)	1,000	20,42	20,42
5	SOCL277	u	Sòcol de tauler de contraxapat hidròfug 277x7cm de 15 mm de gruix. Col·locat. Per pintar (P - 59)	1,000	11,49	11,49

<b>TOTAL</b>	<b>Subcapítol</b>	<b>01.03.35</b>				<b>333,20</b>
--------------	-------------------	-----------------	--	--	--	---------------

Obra	01	Pressupost 01
Capítol	03	FUSTERIA I MOBILIARI A MIDA
Subcapítol	36	AULA 2

NUM. CODI	UA	DESCRIPCIÓ	AMIDAMENT	PREU	IMPORT TOTAL	
1	PORCO240	pa	Partida alçada a justificar. Reparació de la part inferior de quatre portes corredisses de 240x310cm. (P - 0)	1,000	1.315,00	1.315,00
2	PORTA50-2	u	Porta armari abatible per pintar MDF hidròfug 50x210cm g=16mm. Muntada i regulada. Inclou 3 frontisses per moble i agafador. Frontissa amb molla de tancament i topall d'obertura a 110°. Agafador a escollir per la direcció d'obra. (P - 51)	7,000	55,81	390,67
3	TAULEL01	u	Balda taulell aglomerat de fibres de fusta i resines sintètiques d'alta densitat, 100x63cm acabat amb melamina a les 2 cares, de 16 mm de gruix. Cantell cantejat de color blanc similar a la melamina. (P - 70)	2,000	11,22	22,44
4	TAULEL02	u	Suport vertical taulell aglomerat de fibres de fusta i resines sintètiques d'alta densitat, 66x63cm acabat amb melamina a les 2 cares, de 16 mm de gruix. Cantell cantejat de color blanc similar a la melamina. (P - 71)	1,000	9,75	9,75
5	PANEL20-3	u	Panell fixe per pintar MDF hidròfug 20x210cm g=16mm. Col·locat adherit. (P - 38)	1,000	20,42	20,42
6	SOCL350	u	Sòcol de tauler de contraxapat hidròfug per pintar 350x7cm de 15 mm de gruix. Col·locat. Per pintar. (P - 60)	1,000	12,75	12,75

<b>TOTAL</b>	<b>Subcapítol</b>	<b>01.03.36</b>				<b>1.771,03</b>
--------------	-------------------	-----------------	--	--	--	-----------------

Obra	01	Pressupost 01
Capítol	03	FUSTERIA I MOBILIARI A MIDA
Subcapítol	37	CUINA

NUM. CODI	UA	DESCRIPCIÓ	AMIDAMENT	PREU	IMPORT TOTAL	
1	ARMCUINA	h	Desmuntatge i muntatge dels elements a mantenir del moble existent de cuina, incloent taulell, forn, aigüera potes dels mòduls i sòcol. (P - 2)	1,000	128,74	128,74
2	PQ76-7ORZ	u	Mòdul aigüera per a moble de cuina baix, de 990x600 mm i 700 mm d'alçària, d'aglomerat amb melamina, muntat amb portes existents, preu mitjà, sobre peus regulables de PVC, amb tiradors, ferratge i sòcol, col·locat recolzat a terra i fixat a la paret. Sense baldes interiors, aquest moble contindrà un rentaplats industrial. (P - 55)	1,000	158,08	158,08
3	PQ76-7OID	u	Mòdul estàndard per a moble de cuina baix, de 600x600 mm i 700 mm d'alçària d'aglomerat amb melamina, muntat amb portes existents, preu mitjà, sobre peus regulables de PVC, amb tiradors, ferratge i sòcol, col·locat recolzat a terra i fixat a la paret (P - 54)	8,000	136,21	1.089,68
4	TAULEL60	u	Balda taulell aglomerat de fibres de fusta i resines sintètiques d'alta densitat, 60x60cm acabat amb melamina a les 2 cares, de 16 mm de gruix (P - 73)	8,000	9,09	72,72
5	PQ76-7OEU	u	Mòdul estàndard per a moble de cuina baix, de 450x600 mm i 700 mm d'alçària, d'aglomerat amb melamina, muntat amb portes existents, preu mitjà, sobre peus regulables de PVC, amb tiradors, ferratge i sòcol, col·locat recolzat a terra i fixat a la paret. (P - 52)	1,000	129,29	129,29

EUR

**PRESSUPOST**

Data: 14/02/24

Pàg.: 5

NUM. CODI	UA	DESCRIPCIÓ	AMIDAMENT	PREU	IMPORT TOTAL
6 TAULEL45	u	Balda taulell aglomerat de fibres de fusta i resines sintètiques d'alta densitat, 45x45cm acabat amb melamina a les 2 cares, de 16 mm de gruix (P - 72)	1,000	8,65	8,65
7 PQ76-70I3	u	Mòdul de forn per a moble de cuina baix, de 600x600 mm i 700 mm d'alçària, d'aglomerat amb melaina sense frontal, preu econòmic, sobre peus regulables de PVC, amb tiradors, ferratge i sòcol, col·locat recolzat a terra i fixat a la paret. (P - 53)	1,000	86,27	86,27

<b>TOTAL</b>	<b>Subcapítol</b>	<b>01.03.37</b>	<b>1.673,43</b>
--------------	-------------------	-----------------	-----------------

Obra	01	Pressupost 01
Capítol	03	FUSTERIA I MOBILIARI A MIDA
Subcapítol	38	WC DONES S1

NUM. CODI	UA	DESCRIPCIÓ	AMIDAMENT	PREU	IMPORT TOTAL
1 PORCO90-2	u	Fulla per a porta corredissa interior de 50 mm de gruix, per a una llum de 90x210 cm, de cares llises, per a pintar. Muntada i regulada. Inclou guia i rodets, pestell i tirador. Tirador a escollir per la direcció d'obra. (P - 46)	1,000	126,26	126,26
2 TASU105	u	Tarja superior exterior porta corredissa. Panell MDF hidròfug 90x105cm g=16mm. Col·locada adherida. Per a pintar. (P - 62)	1,000	32,73	32,73
3 TASU39-1	u	Tarja superior exterior porta corredissa. Panell MDF hidròfug 90x39cm g=16mm. Col·locada adherida. Per a pintar. (P - 67)	1,000	26,98	26,98
4 MUNTANTE1	u	Muntant exterior 5x7x315. Col·locat. Per a pintar. (P - 26)	1,000	30,68	30,68
5 MUNTANT11	u	Muntant exterior 5x7x250. Col·locat. Per a pintar. (P - 28)	1,000	30,68	30,68
6 BAZ2-BTIN	u	Ferramenta per a portes corredisses composta per guia d'alumini anoditzat de 2 m, llarg, per a una porta de pes màxim de 60 kg, 2 carros per a suspensió de la porta, topalls retenedors, peça de guià inferior i elements de fixació, muntada als paraments de suport i a la porta (P - 15)	1,000	97,05	97,05

<b>TOTAL</b>	<b>Subcapítol</b>	<b>01.03.38</b>	<b>344,38</b>
--------------	-------------------	-----------------	---------------

Obra	01	Pressupost 01
Capítol	03	FUSTERIA I MOBILIARI A MIDA
Subcapítol	39	WC HOMES S1

NUM. CODI	UA	DESCRIPCIÓ	AMIDAMENT	PREU	IMPORT TOTAL
1 PORCO90-3	u	Fulla per a porta corredissa interior de 50 mm de gruix, per a una llum de 90x210 cm, de cares llises, per a pintar. Muntada i regulada. Inclou guia i rodets, pestell i tirador. Tirador a escollir per la direcció d'obra. (P - 47)	1,000	126,26	126,26
2 TASU105-2	u	Tarja superior exterior porta corredissa. Panell MDF hidròfug 90x105cm g=16mm. Col·locada adherida. Per a pintar. (P - 69)	1,000	32,73	32,73
3 TASU39-2	u	Tarja superior interior porta corredissa. Panell MDF hidròfug 90x39cm g=16mm. Col·locada adherida. Per a pintar. (P - 68)	1,000	26,98	26,98
4 MUNTANTE2	u	Muntant exterior 5x7x315. Col·locat. Per a pintar. (P - 27)	1,000	30,68	30,68
5 MUNTANT12	u	Muntant exterior 5x7x250. Col·locat. Per a pintar. (P - 29)	1,000	30,68	30,68
6 BAZ2-BTIO	u	Ferramenta per a portes corredisses composta per guia d'alumini anoditzat de 2 m, llarg, per a una porta de pes màxim de 60 kg, 2 carros per a suspensió de la porta, topalls retenedors, peça de guià inferior i elements de fixació, muntada als paraments de suport i a la porta (P - 16)	1,000	97,05	97,05

<b>TOTAL</b>	<b>Subcapítol</b>	<b>01.03.39</b>	<b>344,38</b>
--------------	-------------------	-----------------	---------------

EUR

**PRESSUPOST**

Data: 14/02/24

Pàg.: 6

Obra	01	Pressupost 01
Capítol	03	FUSTERIA I MOBILIARI A MIDA
Subcapítol	40	VESTUARI

NUM. CODI	UA	DESCRIPCIÓ	AMIDAMENT	PREU	IMPORT TOTAL
1 BAQ5-380B	u	Fulla batent per a porta interior, de 40 mm de gruix, 85 cm d'amplària i 210 cm alçària, per a pintar, de cares llises i estructura interior de fusta, col·locada. Inclou 3 frontisses per porta i maneta. Maneta a escollir per la direcció d'obra. (P - 13)	1,000	142,25	142,25
2 TASU392	u	Tarja superior fixe interior porta batent. Panell MDF hidròfug 85x39cm g=16mm. Col·locada adherida. Per a pintar. (P - 64)	1,000	26,51	26,51

<b>TOTAL</b>	<b>Subcapítol</b>	<b>01.03.40</b>	<b>168,76</b>
--------------	-------------------	-----------------	---------------

Obra	01	Pressupost 01
Capítol	03	FUSTERIA I MOBILIARI A MIDA
Subcapítol	41	PASSADIS

NUM. CODI	UA	DESCRIPCIÓ	AMIDAMENT	PREU	IMPORT TOTAL
1 TALLPT	u	Tall de portes aglomerat melamina 3cm a taller, incloent cobriment amb melamina del cantell tallat i substitució de ferramenta (P - 61)	20,000	6,44	128,80
2 MOBLEPA	h	Muntatge de moble amb taulells d'aglomerat i melamina a taller, incloent cobriment amb melamina dels cantells i ferramenta (P - 22)	1,000	234,39	234,39
3 MOBLEPA1	u	Taulells superior d'aglomerat de fibres de fusta i resines sintètiques d'alta densitat, 200x40cm acabat amb melamina a les 2 cares, de 16 mm de gruix (P - 23)	1,000	12,33	12,33
4 MOBLEPA2	u	Baldes interiors d'aglomerat de fibres de fusta i resines sintètiques d'alta densitat, 67x40cm acabat amb melamina a les 2 cares, de 16 mm de gruix (P - 24)	15,000	8,65	129,75
5 MOBLEPA3	u	Taulells verticals moble d'aglomerat de fibres de fusta i resines sintètiques d'alta densitat, 40x97cm acabat amb melamina a les 2 cares, de 16 mm de gruix (P - 25)	6,000	9,38	56,28
6 SOCL200	u	Sòcol de tauler de contraxapat hidròfug 200x7cm de 15 mm de gruix. Per pintar. (P - 57)	1,000	8,39	8,39

<b>TOTAL</b>	<b>Subcapítol</b>	<b>01.03.41</b>	<b>569,94</b>
--------------	-------------------	-----------------	---------------

Obra	01	Pressupost 01
Capítol	04	PINTURA

NUM. CODI	UA	DESCRIPCIÓ	AMIDAMENT	PREU	IMPORT TOTAL
1 P89G-43TY	m2	Pintat de portes cegues i panells fixes de fusta MDF i/o taulells de contraxapat, a l'esmalt sintètic, amb una capa de protector químic insecticida-fungicida, una segelladora i dues d'acabat (P - 30)	137,453	27,21	3.740,10
2 A09I-4V8P	m2	Pintat de parament vertical de guix, amb pintura acrílica amb dues capes (P - 1)	6,300	11,02	69,43

<b>TOTAL</b>	<b>Capítol</b>	<b>01.04</b>	<b>3.809,53</b>
--------------	----------------	--------------	-----------------

<b>TOTAL PRESSUPOST</b>	<b>14.943,74</b>
-------------------------	------------------

EUR

**PRESSUPOST D'EXECUCIÓ PER CONTRACTE**

Pág. 1

---

PRESSUPOST D'EXECUCIÓ MATERIAL.....	14.943,74
0 % SOBRE 14.943,74.....	0,00
0 % SOBRE 14.943,74.....	0,00
<b>Subtotal</b>	<b>14.943,74</b>
21 % IVA SOBRE 14.943,74.....	3.138,19
<b>TOTAL PRESSUPOST PER CONTRACTE</b> €	<b>18.081,93</b>

---

Aquest pressupost d'execució per contracte puja a

( DIVUIT MIL VUITANTA-UN EUROS AMB NORANTA-TRES CÈNTIMS )

---