



**PROJECTE TÈCNIC D'IMPERMEABILITZACIÓ DELS LLUERNARIS  
DE LES COBERTES DE LES NAUS DE L'ANTIGA FÀBRICA  
D'AMADEU CARNÉ**

**Naus industrials dintre de l'antiga fàbrica d'Amadeu Carné  
Travessera de les corts N°27  
08028 – Barcelona**

## INDEX GENERAL

### 1- M. MEMÒRIA

In – ÍNDEX DE LA MEMÒRIA

DD DADES GENERALS

DD 1 – Identificació i objecte del projecte

DD 2 – Agents del projecte

DD 3 – Relació de documents complementaris, projectes parcials

MD MEMÒRIA DESCRIPTIVA

MD 1 – Informació prèvia: antecedents i condicionants de partida

MD 2 – Descripció del projecte

MD 3 – Requisits a complimentar en funció de les característiques de la intervenció

MD 4 – Descripció dels sistemes que componen les obres

MN NORMATIVA APLICABLE

MN 1 – Edificació

MN 2 – Altres

### 2- PR. PRESSUPOST

### 3- DG. DOCUMENTACIÓ GRÀFICA

DG In – ÍNDEX DE LA DOCUMENTACIÓ GRÀFICA

DG O – IMPLANTACIÓ

DG A – DEFINICIÓ ARQUITECTÒNICA DE LA INTERVENCIÓ

### 4- DC. DOCUMENTS ANNEXOS

DOCUMENTS ANNEXOS AL PROJECTE

**M – MEMÒRIA**

**PROJECTE TÈCNIC D'IMPERMEABILITZACIÓ DELS LLUERNARIS DE LES  
COBERTES DE LES NAUS DE L'ANTIGA FÀBRICA D'AMADEU CARNÉ**

Naus industrials dintre de l'antiga fàbrica d'Amadeu Carné

**Travessera de les corts    Nº27**

**08028 – Barcelona**

## Índex de contingut

Naus industrials dintre de l'antiga fàbrica d'Amadeu Carné .....	1
DD. DADES GENERALS .....	4
DD1 – Identificació i objecte del projecte .....	4
DD2 – Agents del projecte.....	4
DD3 – Relació de documents complementaris, projectes parcials .....	5
MD. MEMÒRIA DESCRIPTIVA .....	6
MD. 1 Informació prèvia: antecedents i condicionants de partida .....	6
MD 1.1 Descripció general del edifici .....	6
MD 1.2 – Estructura general de l'edifici .....	6
MD 1.3 – Instal·lacions de l'edifici.....	6
MD 1.4 – Requisits urbanístics .....	8
MD 1.3 – Consulta nius.....	11
MD. 2. – Descripció del projecte .....	14
MD. 2.1 – Descripció de les obres .....	14
Actuacions prèvies:.....	14
Neteja: .....	14
Enderroc: .....	14
Lluernaris:.....	14
Proves:.....	15
MD. 2.1 – Zona de l'edifici en que s'actua.....	15
Superfície de l'actuació (m2).....	15
MD.3 – Requisits a complimentar segons les característiques de la intervenció.....	15
1.1.1. Àmbit general .....	16
1.1 1.2. Requisits bàsics de qualitat .....	17
1.1 1.2.1. Requisit Bàsic De Funcionalitat.....	17
1.1 1.2.2. Requisit Bàsic De Seguretat .....	18
1.1.3. Requisit Bàsic d'habitabilitat .....	20
1.1.4. Sistemes estructurals .....	21
1.1.5. Sistemes constructius.....	21
1.1.6. Instal·lacions .....	22
1.1.7. Control de qualitat.....	26
1.1.8. Residus d'obra i enderrocs .....	26
MD.4 – Descripció del sistemes que componen la obra .....	28
Actuacions prèvies:.....	28
Enderroc: .....	28
Lluernaris:.....	28
Proves:.....	29
MN. NORMATIVA APLICABLE .....	30

MN 1 – Edificació .....	30
MN 2 – Altres.....	41
PLEC DE CONDICIONS .....	41
1 – PLEC DE CONDICIONS FACULTATIVES I ECONÒMIQUES .....	48
1.1 GENERALITATS .....	48
2- PLEC DE CONDICIONS TÈCNIQUES PARTICULARS.....	53

**DD. DADES GENERALS****DD1 – Identificació i objecte del projecte**

Es rep l'encàrrec d'aquets projecte per part del Districte de les Corts. Ajuntament de Barcelona de les naus A, B, D i E (inicialment propietat de l'Ajuntament) del recinte de L'Antiga Fàbrica d'Amadeu Carné a la Travessera de les Corts nº 27 de Barcelona, per garantir les reparacions d'impermeabilitzacions de les lluernaris que estan distribuïts en al coberta del edifici. L'objecte principal es una actuació puntual i temporal a l'espera del futur projecte de rehabilitació integral de l'edifici

Situació :

Domicili : Travessera de Les Corts nº 27- Carrer Danubi nº 6  
Localitat : 08028- Barcelona

Ref. Cadastral: 631293DF2861A0001ZR

**DD2 – Agents del projecte**

## Promotor:

Denominació: Districte de les Corts- Ajuntament de Barcelona  
CIF.: P0801900B  
Domicili: Plaça Comas nº18  
Localitat: 08028 Barcelona

## Equip redactor del projecte:

Denominació: Taller d'arquitectura NINKASI 78 SL  
CIF: B-67402917  
Domicili Social:Carrer Agricultura, nº16-18, Planta 2, Despatx 09  
Localitat: 08320 El Masnou  
Telèfon: 676864810  
e-mail: info@ninkasi78.com

Representant: Pau Rosselló Mañá  
Professió: Arquitecte Tècnic  
Col·legiat: nº 8795

Redactor: Gorka Martinez Marin  
Professió: Arquitecte

Redactor: Antoni Rosell López  
Professió: Arquitecte Tècnic  
Col·legiat: nº 6019

### DD3 – Relació de documents complementaris, projectes parcials

Per part del promotor s'ha proporcionat el següents documents:

*“ESTUDI HISTÒRICO-ARQUITECTÒNIC DE L'ANTIGA FÀBRICA D'AMADEU CARNÉ”* Juliol del 2018. Francesc Caballé, historiador N° col·legiat 22840.

En el que s'explica la historia de les naus i es fa una descripció del orígens històrics de les naus així com una descripció del diferents element d'importància històrica.

En el document s'introdueix de forma errònia la descripció dels pilars que aguanten l'estructura com a pilars metàl·lics de fossa. En realitat s'aprecien soldadures d'elements metàl·lics en els pilars evidenciant que es tracta de pilars de ferro.

*“AIXECAMENT DEL MODEL 3D AMB LÀSER ESCÀNER DELS LÍMITS I EDIFICACIONS EXISTENTS A LA PARCEL·LA C/DANUBI, 6-28. CÀLCUL DE SUPERFÍCIES DE SÒL I SOSTRE AL CONJUNT DE L'ANTIGA FÀBRICA AMADEU CARNÉ.”* Febrer del 2018. Jose Gregorio Alcalde Vega.

Aixecament topogràfic fet per fotogrametria en el que es proporciona una descripció molt precisa sobre la geometria del conjunt de les naus.

*“INFORME TÈCNIC. Naus industrials dintre de l'antiga fàbrica d'Amadeu Carné”*: En el document s'introdueix un estudi de les principals patologies que afecten a la coberta existent, i a patologies que afecten l'edifici.

## **MD. MEMÒRIA DESCRIPTIVA**

### **MD. 1 Informació prèvia: antecedents i condicionants de partida**

#### **MD 1.1 Descripció general del edifici**

L'edifici està situat dintre del recinte que correspon a l'Antiga fabrica d'Amadeu Carné a la Travessera de Les Corts nº 28 de Barcelona, té forma rectangular, el conjunt ocupa una superfície aproximada de 7.050 m<sup>2</sup>. Actualment allotja diferents espais de caràcter industrial. L'arquitecte que va realitzar el projecte al 1.905 va ser el Sr. Enric Sagnier.

#### **MD 1.2 – Estructura general de l'edifici**

##### **Estructura vertical:**

L'estructura vertical de l'edifici es compon per una estructura de murs de càrrega perimetria conformats per mur d'obra de fàbrica col·locat a fumall amb un ample aproximat de 29cm. Les peces que componen l'obra de fàbrica són de maó massís català cuit amb dimensions aproximades de 29 × 14 × 5,2 / 7,5 / 6 cm.

Per altra banda, per mantenir l'interior de les naus de manera diàfana per a la incorporació de maquinaria en el seu interior, s'ha realitzat una estructura de pilars metàl·lics tubulars de ferro amb capitells també metàl·lics.

##### **Estructura horitzontal:**

En el cas de la coberta de l'edifici, es projecta una coberta a la catalana composta per bigues metàl·liques de ferro i voltes de fabrica de maó pla de 3 gruixos, atirantades de manera transversal per tirant de ferro. La impermeabilització es fa a través de la coberta amb una càmera ventilada formada per envans de sostremort d'uns 60 cm i una capa exterior de maó pla de 3 gruixos. Per intervencions a la coberta s'ha col·locat una capa impermeabilitzant en la superfície exterior. En el centre de les voltes es disposa de claraboies realitzades en el seu origen per un calaix de maó de pla.

##### **Fonamentació:**

Pel que fa a la fonamentació de l'edifici, no s'ha pogut comprovar la seva composició, ja que no s'ha fet cata i no es visible. En aquest cas es fa una suposició de la possible fonamentació, que deu estar composta en els murs per fonamentació correguda de paredat, i en els pilars per sabates aïllades de pedra i morter.

#### **MD 1.3 – Instal·lacions de l'edifici.**

##### **Instal·lació elèctrica**

El subministrament elèctric de les naus arriba de forma aèria a cada una d'elles. Només la nau C disposa de quadres elèctrics. No s'ha comprovat l'existència de preses de terra, per tant, donat que l'estat de la instal·lació es dona com inexistent, es pot assumir que aquestes no estan

disponibles. Cap de les instal·lacions no compleixen amb el Codi Tècnic de l'Edificació (CTE) ni amb el Reglament Electrotècnic de Baixa Tensió (REBT), amb l'excepció de la nau C.

Alhora, és important esmentar que les instal·lacions elèctriques actuals no es limiten únicament a la superfície de les naus, ja que algunes formen part de les instal·lacions de les finques confrontants.

#### **Instal·lació aigua / ACS**

No s'ha detectat cap rastre d'instal·lacions d'aigua o d'aigua calenta sanitària durant la visita realitzada. Aquesta absència pot plantejar interrogants sobre la disponibilitat i la integritat de les instal·lacions relacionades amb l'aigua a les naus. Seria aconsellable dur a terme una avaluació més detallada per assegurar-se que no hi ha problemes ocults i per garantir el compliment de les normatives pertinents.

És important tenir en compte que la manca de detecció durant la visita inicial no exclou la possibilitat d'existència d'instal·lacions ocultes o no visibles a simple vista. En aquest sentit, es recomana realitzar una inspecció més exhaustiva o consultar els documents tècnics disponibles per obtenir una imatge completa de l'estat de les instal·lacions d'aigua i aigua calenta sanitària a les naus.

#### **Instal·lacions de telecomunicacions**

La manca d'instal·lacions de telecomunicacions a l'edifici representa una limitació significativa en l'entorn actual impulsat per la connectivitat. Aquesta absència pot afectar la funcionalitat i la versatilitat de l'edifici, ja que les instal·lacions de telecomunicacions són crucials per a les operacions empresarials modernes.

#### **Instal·lacions de sanejament**

Les aigües de la coberta de l'edifici són recollides mitjançant dues línies de boneres centrals a la coberta. A través d'aquestes boneres, l'aigua és canalitzada cap al terra de l'edifici, seguint l'itinerari interior dels pilars. Aquests desguassos estan disposats de manera horitzontal a través de la solera, garantint una evacuació adequada de les aigües pluvials.

Tanmateix, actualment es desconeix el recorregut exacte d'aquests desguassos, el que podria afectar la seva eficàcia i rendiment. Es recomana realitzar una investigació més detallada per determinar amb precisió la trajectòria d'aquests desguassos i assegurar-se que estiguin lliures de qualsevol obstrucció o dany que pugui comprometre la correcta evacuació de l'aigua de la coberta.

Es crucial tenir una comprensió precisa de les instal·lacions de sanejament per garantir el bon estat de l'edifici i prevenir problemes derivats de les aigües pluvials

#### **Instal·lacions de parallamps**

La falta d'instal·lació de parallamps a tot l'edifici, motivada per la seva tipologia, que inclou una extensa coberta i una característica xemeneia industrial, és una consideració important en termes de seguretat contra llamps. Per mitigar aquesta mancança, seria prudent realitzar un estudi de riscos d'impacte de llamps per avaluar les possibles conseqüències i identificar mesures preventives adequades.

**MD 1.4 – Requisits urbanístics**

Emplaçat al la Travessera de les Corts, 27B de Barcelona, qualificat urbanísticament com a urbà, dins del Pla General d'Ordenació Urbana.

L'ús al que es destina l'edifici esta admès, no coneixent-se l'existència d'altres circumstàncies urbanístiques que modifiquen o matisin les condicions de dita qualificació, ni existint cap afectació urbanística.

<b>Dades urbanístiques:</b>	
Planejament vigent:	Pla General Metropolità d'Ordenació Urbana (PGM) MPMG a l'illa delimitada pels carrers Danubi, Cardenal Reig, Pintor Tapiró i Travessera de Les Corts i MPE de Protecció del patrimoni arquitectònic historicoartístic de la ciutat de Barcelona
Qualificació del sòl:	Sòl Urbà
Usos principals:	<p>7b(p):Equipaments comunitaris i dotacions de nova creació de caràcter local protegit.</p> <p>Sòls destinats per aquesta modificació de PGM a usos públics col·lectius o comunitaris i dotacions d'interès públic o social, amb edificacions que formen part del catàleg d'edificacions protegides Pla Especial de Protecció del Patrimoni Arquitectònic del Districte de les Corts.</p> <p>Per a cadascuna de les naus s'admeten els tipus d'equipament següents, d'acord amb la classificació de l'art. 212 de les Normes Urbanístiques del PGM:</p> <ul style="list-style-type: none"> <li>- Nau rectangular: docent, destinat a la ubicació d'una escola bressol municipal.</li> <li>- Nau quadrangular: docent, sanitari-assistencial, cultural i tècnic administratiu.</li> </ul>

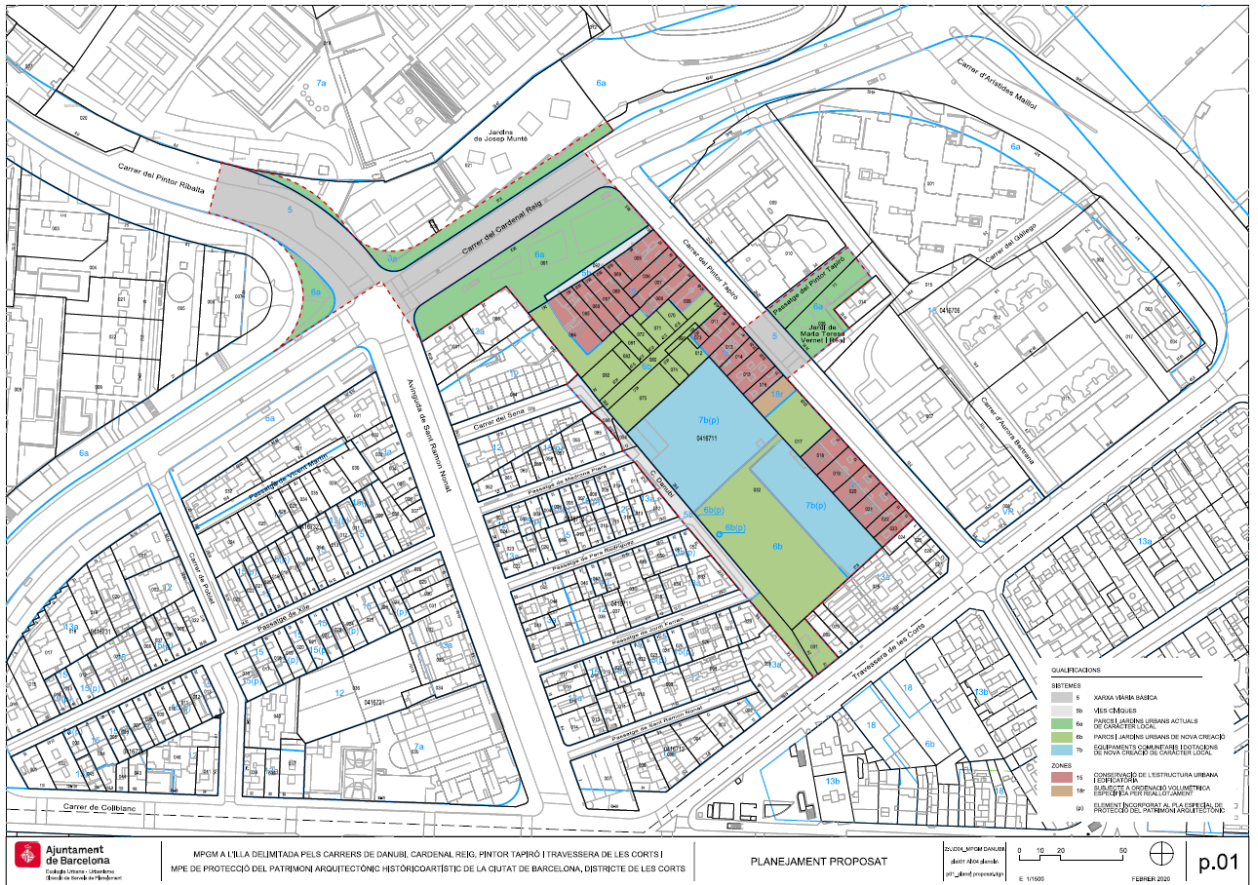

El plànol P.01 'Planejament proposat' concreta els terrenys que es qualifiquen com a equipaments, els quals abasten part dels sòls ocupats pel conjunt fabril del carrer Danubi, concretament les naus quadrangular i rectangular que conformaven el projecte original de l'antiga fàbrica d'Amadeu Carné.

-Els sòls qualificats d'equipaments seran de titularitat pública.

Es durà a terme d'acord amb les determinacions establertes als plànols de proposta P.02 'Ordenació proposada: planta' i P.03 'Ordenació proposada: alçats', on es fixen els paràmetres específics de la volumetria específica de configuració unívoca o precisa.

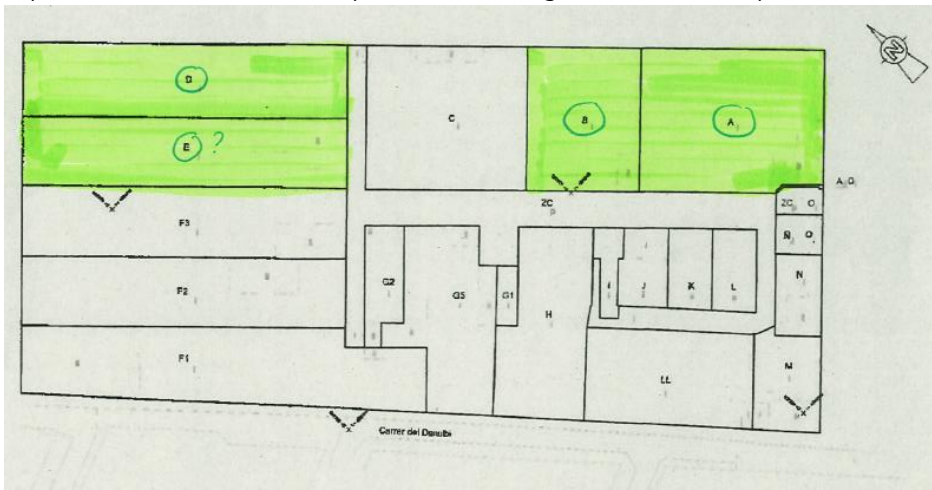

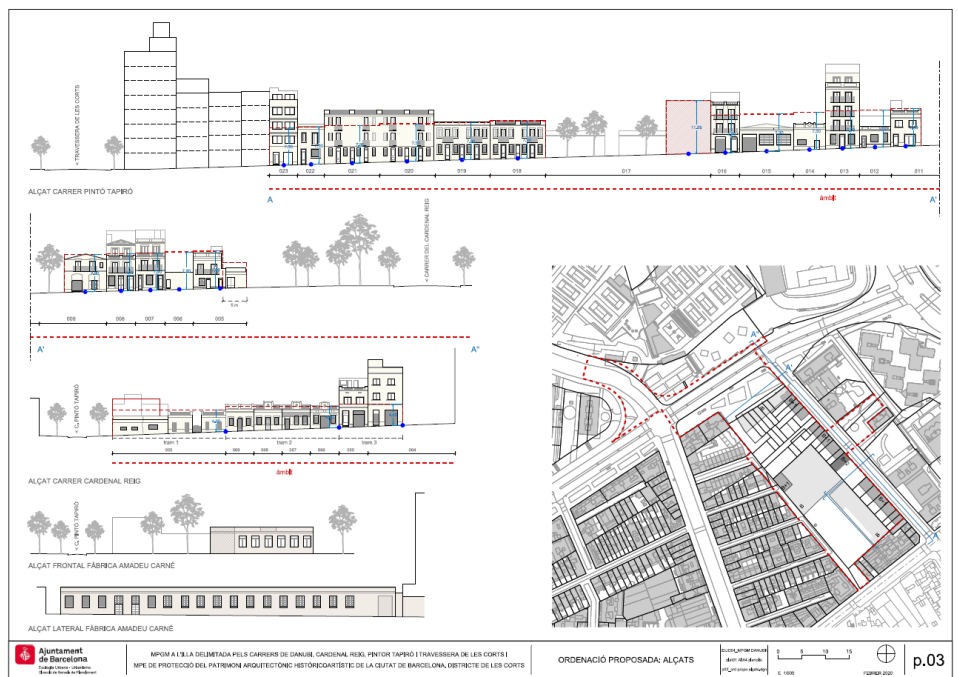

- Alineacions: Es corresponen amb els límits actuals de les façanes de les dues naus.
- Compartimentació interior: Es permet compartimentar l'interior de les naus fins a una alçada màxima de 3 metres. Per damunt d'aquesta alçada només s'admeten instal·lacions. Veure normativa adjunta (Art.11.8).
- Elements tècnics de les instal·lacions: S'admeten per sobre de l'ARM sempre i quan se situïn reculats un mínim de 3 metres respecte del pla de façana. Veure normativa adjunta (Art.11.9).

- Sostre màxim: El sostre màxim admès per a amb dues naus és l'existent. La compartimentació interior no computarà a efectes de sostre.
- Patis: S'admet la desconstrucció de part de la coberta de les naus conservant l'estructura d'aquesta, sempre i quan es mantingui la totalitat de la façana de les naus i es garanteixi la conservació del patrimoni arquitectònic. Les actuacions permetran la reversibilitat. En el cas de la nau rectangular, el pati es determina gràficament indicant la seva superfície màxima al plànol P.02 'Ordenació proposada: planta'. Veure normativa adjunta (Art.11.11).
- Accessos: L'edifici d'equipament tindrà accés rodat a través del sistema viari i per a vianants a través de l'espai lliure.
- El projecte d'edificació haurà d'adequar-se a les intervencions admeses pel Pla especial de protecció del patrimoni arquitectònic i Catàleg del Districte 4.

Pel que fa a les seves prestacions, la part de l'edifici que es sotmès a la intervenció compleix els requisits bàsics de qualitat establerts per la llei d'Ordenació d'Edificació (LOE llei 38/1999) i desenvolupats principalment pel Codi Tècnic de l'Edificació (CTE RD. 314/2006). Igualment es dona compliment a la resta de normativa tècnica, d'àmbit estatal, autonòmic i municipal que li sigui d'aplicació.

### **MD 1.3 – Consulta nius**

**S'adjunta resultat de la consulta realitzada en el ICO Institut Català d'Ornitologia.**



## Informació sobre la localització de nius Institut Català d'Ornitologia

Consulta 41459/2024  
 Usuari: gmartinez@ninkasi78.com  
 Data de consulta: 28-05-2024 13:32:08  
 Coordenades consultades: 41.377181,2.118775  
 Municipi: Barcelona



A data d'avui (28-05-2024), a la nostra base de dades no consta que hi hagi cap niu situat en aquest lloc o fins a 25m al seu voltant (radi de color vermell).

Consideracions importants que cal tenir en compte abans d'utilitzar aquesta informació:

- 1) La nostra base de dades de nius es nodreix de la informació recollida pels projectes de ciència ciutadana orenetes.cat i nius.cat, el cos d'Agents Rurals i Galanthus.
- 2) Només coneixem la localització d'una mínima part dels nius que hi ha a Catalunya (fins i tot en zones urbanes). Per tant, la no presència de nius en un determinat lloc no vol dir que realment no n'hi hagi. De la mateixa manera, un niu que consta com no actiu el darrer any en què es va censar pot haver estat actiu en anys posteriors però sense que ningú n'hagi informat.
- 3) Per raons de protecció, no es mostra informació d'espècies catalogades com a molt sensibles (e.g. falco peregrí). Les espècies d'ocells protegits més habituals en ambients urbans estan totes incloses. Per exemple, oreneta cuablanca (*Delichon urbicum*), oreneta vulgar (*Hirundo rustica*), falciot comú (*Apus apus*) i ballester (*Apus melba*).
- 4) Ara per ara, no s'inclouen espècies protegides de la fauna urbana de grups taxonòmics diferents dels ocells (quiròpters, hèrptils, etc.).
- 5) No tots els nius es localitzen amb la mateixa precisió geogràfica (el nivell de precisió assignat a cada niu s'especifica a títol orientatiu a l'apartat on es donen els detalls de cada niu). D'altra banda, cal tenir present que la ubicació concreta dels nius pot tenir un cert marge d'error. En rares ocasions, això pot fer que els resultats de les consultes d'aquest servei siguin també erronis (un niu podria aparèixer on realment no hi és o no aparèixer on realment sí que hi és). Sempre que es pugui, es recomana contrastar la localització geogràfica amb el que s'indica a lloc, on sovint es detalla l'adreça on s'ha trobat el niu.
- 6) Cal tenir present que la presència d'un niu en un determinat lloc i any no indica necessàriament que encara hi sigui o continuï actiu en anys posteriors. No obstant, almenys en espècies com les orenetes i els falciots, que tenen una alta fidelitat als llocs i colònies de cria, es considera altament probable que així sigui. Cal tenir en compte, d'altra banda, que espècies com les orenetes fan nius de fang que poden, en alguns casos, mantenir-se en bon estat fins força anys després de ser abandonats. En qualsevol cas, cal recordar que els nius estan protegits tant si estan actius com si no (Decret Legislatiu 2/2008, de 15 d'abril).
- 7) No es garanteix que la identificació de les espècies sigui correcta en tots els casos, però en general, i tractant-se de nius, es considera que aquesta és una dada altament fiable.

Institut Català d'Ornitologia  
 Nat- Museu de Ciències Naturals de Barcelona  
 Pl. Leonardo da Vinci, 4-5  
 08019 Barcelona  
 Correu electrònic: marina.cuito@ornitologia.org  
 Telèfon: 934587893



## Informació sobre la localització de nius Institut Català d'Ornitologia

Consulta 41458/2024  
 Usuari: gmartinez@ninkasi78.com  
 Data de consulta: 28-05-2024 13:29:42  
 Coordenades consultades: 41.377499,2.11815  
 Municipi: Barcelona

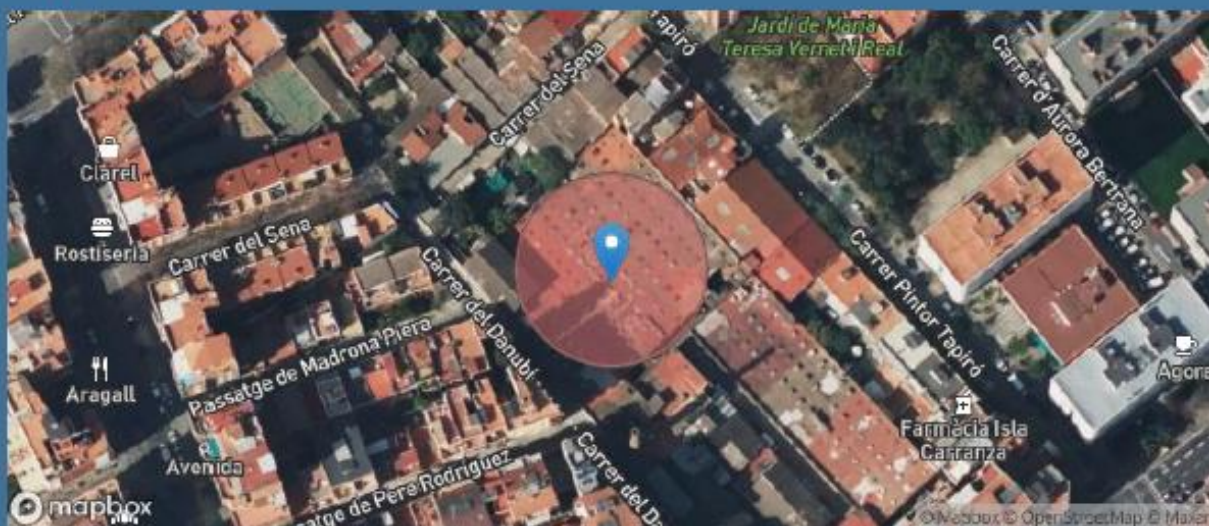

A data d'avui (28-05-2024), a la nostra base de dades no consta que hi hagi cap niu situat en aquest lloc o fins a 25m al seu voltant (radi de color vermell).

Consideracions importants que cal tenir en compte abans d'utilitzar aquesta informació:

- 1) La nostra base de dades de nius es nodreix de la informació recollida pels projectes de ciència ciutadana orenetes.cat i nius.cat, el cos d'Agents Rurals i Galanthus.
- 2) Només coneixem la localització d'una mínima part dels nius que hi ha a Catalunya (fins i tot en zones urbanes). Per tant, **la no presència de nius en un determinat lloc no vol dir que realment no n'hi hagi**. De la mateixa manera, un niu que consta com no actiu el darrer any en què es va censar pot haver estat actiu en anys posteriors però sense que ningú n'hagi informat.
- 3) Per raons de protecció, no es mostra informació d'espècies catalogades com a molt sensibles (e.g. falco peregrí). Les espècies d'ocells protegits més habituals en ambients urbans estan totes incloses. Per exemple, oreneta cuablanca (*Delichon urbicum*), oreneta vulgar (*Hirundo rustica*), falciot comú (*Apus apus*) i ballester (*Apus melba*).
- 4) Ara per ara, no s'inclouen espècies protegides de la fauna urbana de grups taxonòmics diferents dels ocells (quiròpters, hèrptils, etc.).
- 5) No tots els nius es localitzen amb la mateixa precisió geogràfica (el nivell de precisió assignat a cada niu s'especifica a títol orientatiu a l'apartat on es donen els detalls de cada niu). D'altra banda, cal tenir present que la ubicació concreta dels nius pot tenir un cert marge d'error. En rares ocasions, això pot fer que els resultats de les consultes d'aquest servei siguin també erronis (un niu podria aparèixer on realment no hi és o no aparèixer on realment sí que hi és). Sempre que es pugui, es recomana contrastar la localització geogràfica amb el què s'indica a lloc, on sovint es detalla l'adreça on s'ha trobat el niu.
- 6) Cal tenir present que la presència d'un niu en un determinat lloc i any no indica necessàriament que encara hi sigui o continuï actiu en anys posteriors. No obstant, almenys en espècies com les orenetes i els falciots, que tenen una alta fidelitat als llocs i colònies de cria, es considera altament probable que així sigui. Cal tenir en compte, d'altra banda, que espècies com les orenetes fan nius de fang que poden, en alguns casos, mantenir-se en bon estat fins força anys després de ser abandonats. **En qualsevol cas, cal recordar que els nius estan protegits tant si estan actius com si no (Decret Legislatiu 2/2008, de 15 d'abril).**
- 7) No es garanteix que la identificació de les espècies sigui correcta en tots els casos, però en general, i tractant-se de nius, es considera que aquesta és una dada altament fiable.

Institut Català d'Ornitologia  
 Nat- Museu de Ciències Naturals de Barcelona  
 Pl. Leonardo da Vinci, 4-5  
 08019 Barcelona  
 Correu electrònic: marina.cuito@ornitologia.org  
 Telèfon: 934587893

## **MD. 2. – Descripció del projecte**

El projecte engloba les actuacions necessàries per garantir l'estanquitat dels lluernaris que actualment es troben en mal estat. Aquestes actuacions son de caràcter provisional per garantir l'estanquitat en el interior del edifici i la seguretat del usuaris que puguin a la coberta.

A continuació s'esmena amb més detall cada una de les actuacions proposades, així com en el pressupost i a la documentació gràfica.

### **MD. 2.1 – Descripció de les obres**

#### **Actuacions prèvies:**

Mesures de protecció col·lectives:

S'instal·laran proteccions col·lectives horitzontals en les obertures dels forats dels lluernaris per evitar les possibles caigudes. Es col·locaran xarxes de protecció contra caigudes, fetes de fil trenat de poliamida no regenerada, de tenacitat alta, de 4 mm, amb un pas de malla de 80x80 mm. La xarxa inclourà una corda perimetral de poliamida de 12 mm nuada a la xarxa, fixada amb fleixos i tacs d'expansió. Aquesta mesura es mantindrà durant tota la durada de les intervencions per garantir la seguretat dels treballadors i prevenir accidents.

#### **Neteja:**

Neteja del parament vertical i horitzontal dels lluernaris:

Es realitzarà una neteja en sec del parament vertical i horitzontal dels lluernaris, eliminant pols i retirant elements solts amb mitjans manuals no agressius i instruments desincrustants. D'aquesta manera, s'evitarà el despreniment d'elements que estiguin lliures i es disminuirà el risc de caigudes d'aquests elements. La càrrega manual i mecànica de runa es farà sobre camió o contenidor, i els residus es gestionaran de manera ambientalment responsable.

#### **Enderroc:**

Es procedirà a l'enderroc dels elements de coberta que es trobin en desús en el lluernari, així com els elements que es trobin en mal estat i que puguin causar patologies posteriors alterant l'estabilitat dels lluernaris. Els materials retirats es gestionaran segons les normatives ambientals vigents, assegurant una correcta disposició dels residus.

#### **Lluernaris:**

Refer dels murets dels lluernaris:

Es referan els murets que componen els lluernaris en aquells que no arribin a una altura mínima de 25 cm des del pla de coberta, garantint l'estabilitat dels elements que els componen així com els elements associats. Aquests nous murets estaran formats per un envà de 4 cm de gruix, fet de maó massís d'elaboració manual de 290x140x40 mm, HD, categoria I, segons la norma UNE-

EN 771-1, per a revestir, col·locat amb morter mixt 1:2:10. L'acabat serà amb arrebossat de morter de ciment 1:4; remolinat per assegurar una superfície llisa i protegida.

#### **Estructura de cobriment dels lluernaris:**

Per garantir una cobertura homogènia dels lluernaris i l'estanquitat de l'interior de l'edifici, es proposa el muntatge d'una cobertura d'acer galvanitzat. Això proporcionarà una solució provisional fins que l'edifici es rehabiliti en la seva totalitat, sense enderrocar la solució constructiva actual.

La cobertura serà d'una xapa d'acer galvanitzada de 3mm fixada mecànicament al parament vertical del lluernaris, assegurant una fixació segura i duradora. Aquestes mesures estan dissenyades per mantenir la integritat dels lluernaris fins que es pugui implementar una solució definitiva.

#### **Proves:**

Es realitzaran proves d'estanquitat dels lluernaris mitjançant reg per aspersió, d'acord la normativa aplicable. Després de realitzar aquestes proves, es procedirà a fer les reparacions necessàries per garantir l'estanquitat dels lluernaris.

#### **MD. 2.1 – Zona de l'edifici en que s'actua**

S'actuarà exclusivament en la coberta del les naus A, B, D i E, per garantir les obres, en cap cas s'actuarà a façana o a l'interior de l'edifici. En el cas de la instal·lació de la barana perimetral aquesta quedarà en collada en façana sense afectar a l'estabilitat dels elements portants com les murs .

#### **Superfície de l'actuació (m2)**

<b>ZONA D'ACTUACIÓ</b>	Sup. útil (m2)	Sup. Afectada per l'actuació (m2)
COBERTA NAUS 1 (A+B)		974,05
COBERTA NAUS 2(D+E)		1018,95
<b>TOTAL</b>		<b>1993,00</b>

Pau Rosselló Mañá  
Arquitecte tècnic  
Nº col·legiat 8795  
El Masnou, Setembre 2024

#### **MD.3 – Requisits a complimentar segons les característiques de la intervenció.**

El planejament vigent es el PLA GENERAL METROPOLITÀ DE 1976

**Les obres a realitzar a l'edifici, no disminueix en cap cas, cap mesura de seguretat existent ni el compliment del CTE d'abans de la reparació.**

Les obres a realitzar quedaran regulades per la Normativa Urbanística Metropolitana, al seu apartat de rehabilitació: "L'ordenança Metropolitana de Rehabilitació".

Les obres a realitzar a l'edifici queden classificades segons aquest articles com *obres de rehabilitació de grau baix*.

Les obres descrites en el present projecte no inclouen augment de volum, o canvi d'ús, per tant tenen consideració d'obres menors i com a tal es regiran, sense perjudici del que determinen les Ordenances del PGM, pel que fa a la llicència municipal d'obres.

Les actuacions que, com les descrites, són classificades de grau baix i comporten una reforma, per tant es fa necessària l'aportació del projecte tècnic signat pel tècnic competent (arquitecte tècnic).

## NORMATIVA TÈCNICA GENERAL APLICABLE ALS PROJECTES D'EDIFICACIÓ D'ACORD AL CTE

A l'entrada en vigor del Codi Tècnic de l'Edificació, CTE, es deroguen diverses normatives i per donar compliment a les noves exigències bàsiques s'han d'aplicar els documents bàsics, DB, que componen la part II del CTE.

A més, els productes de construcció (productes, equips i materials) que s'incorporin amb caràcter permanent als edificis, en funció de l'ús previst, duran el marcatge CE, de conformitat amb la Directiva 89/106/CEE de productes de construcció, transposada pel RD 1630/1992, de desembre, modificat pel RD 1329/1995.

En aquest sentit, les reglamentacions recents, com és el cas del CTE, fan referència a normes UNE-EN, CEI, CEN, que en molts casos estableixen requisits concrets que s'han de complir en el projecte.

### **1.1.1. Àmbit general**

Llei de l'ordenació de l'Edificació.

Llei 38/1999 (BOE:06/11/99), modificació: llei 52/2002,(BOE 31/12/02) modificada pels Pressupostos generals de l'estat per a l'any 2003 art.105.

Codi Tècnic de l'Edificació

RD 314/2006 de 17 de març de 2006 (BOE 28/03/2006)

Normes per a la redacció de projectes i direcció d'obres d'edificació

D 462/71 (BOE: 24/3/71) modificat pel RD 129/85 (BOE: 7/2/85)

Normes sobre el llibre d'Ordres i assistències en obres d'edificació

O.9/6/71 (BOE: 17/6/71) correcció d'errors (BOE: 6/7/71) modificada per l'O. 14/6/71 (BOE: 24/7/91)

Llibre d'Ordres i visites

D 461/1997, de 11 de març

Certificat final de direcció d'obres

D. 462/71 (BOE: 24/3/71)

## **1.1 1.2. Requisits bàsics de qualitat**

### **1.1 1.2.1. Requisit Bàsic De Funcionalitat**

Funcionalitat

Normativa en funció de l'ús: Habitatge

Acreditació de determinats requisits prèviament a l'inici de la construcció d'habitatges

D. 282/91 (DOGC: 15/1/92)

Llei de l'habitatge

Llei 24/91 (DOGC: 15/1/92)

Llibre de l'edifici

D. 206/92 (DOGC: 7/10/92)

Es regula el llibre de l'edifici dels habitatges existents i es crea el programa per a la revisió de l'estat de conservació dels edificis d'habitatges

D. 158/97 (DOGC: 16/7/97)

Requisits mínims d'habitabilitat en els edificis d'habitatges i de la cèdula d'habitabilitat D259/2003 (DOGC: 30/10/03) correcció d'errades: DOGC: 6/02/04)

Accessibilitat

Llei de promoció de l'accessibilitat i supressió de barreres arquitectòniques

Llei 20/91 DOGC: 25/11/91

Codi d'accessibilitat de Catalunya de desplegament de la llei 20/91

D 135/95 DOGC: 24/3/95

Llei d'integració social dels minusvàlids

Llei 13/82 BOE 30/04/82

CTE DE SUA-1 Seguretat enfront al risc de caigudes

RD 314/2006 "Codi Tècnic de l'edificació" BOE 28/03/2006

Telecomunicacions

infraestructures comuns en els edificis per l'accés als serveis de telecomunicació

RD Llei 1/98 de 27 de febrer (BOE: 28/02/98), modificació Llei 1012005 (BOE 15/06/2005)

Reglament regulador de les infraestructures comuns de telecomunicacions per l'accés als serveis de telecomunicació en l'interior dels edificis i de l'activitat de instal·lació d'equips i sistemes de telecomunicacions.

(deroga el RD. 279/1999, (BOE: 9/03/99; d'aplicació a Catalunya en quant al servei de telefonia bàsica).

RD 401/2003 (BOE: 14/06/2003)

Ordre CTE/1296/2003, per la que es desenvolupa el reglament regulador de les infraestructures comuns de telecomunicacions per l'accés als serveis de telecomunicació en l'interior dels edificis i de l'activitat de instal·lació d'equips i sistemes de telecomunicacions, aprovat pel real decret 401/2003.

Ordre CTE/1296/2003, de 14 de maig. (BOE 27.06.2003)

Modificació de l'àmbit d'aplicació del RD Llei 1/98 en la modificació de la Llei d'Ordenació de l'Edificació

Llei 38/1999 (BOE 6/11/99)

Canalitzacions i infraestructures de radiodifusió sonora, televisió, telefonia bàsica i altres serveis per cable als edificis.

D. 172/99 (DOGC: 07/07/99)

Norma tècnica de les infraestructures comuns de telecomunicacions als edificis per a l'accés al servei de telecomunicacions per cable

D 116/2000 (DOGC: 27/03/00)

Norma tècnica de les infraestructures comuns dels edificis per a la captació, adaptació i distribució dels senyals de radiodifusió, televisió i altres serveis de dades associats, procedents d'emissions terrestres i de satèl·lit.

D 117/2000 (DOGC: 27/03/00)

Reglament del registre d'instal·ladors de telecomunicacions de Catalunya

D 360/1999 (DOGC: 31/12/99] D. 122/2002 (DOGC: 30/04/2002)

### **1.1 1.2.2. Requisit Bàsic De Seguretat**

Seguretat estructural

SE 1 DB SE 1 Resistència i estabilitat

SE 2 DB SE 2 Aptitud al servei

RD 314/2006 "Codi Tècnic de l'edificació" BOE 28/03/2006

Seguretat en cas d'incendis

CTE DB SI Seguretat en cas d'incendi

RD 314/2006 "Codi Tècnic de l'edificació" BOE 28/03/2006

**DB SI 2** Propagació exterior

Apartat 1: Mitgeres i façanes

- 2 Con el fin de limitar el riesgo de propagación exterior horizontal del incendio a través de la fachada entre dos sectores de incendio, entre una zona de riesgo especial alto y otras zonas o hacia una escalera o pasillo protegido desde otras zonas, los puntos de ambas fachadas que no sean al menos EI 60 deben estar separados la distancia d en proyección horizontal que se indica a continuación, como mínimo, en función del ángulo  $\alpha$  formado por los planos exteriores de dichas fachadas (véase figura 1.1). Para valores intermedios del ángulo  $\alpha$ , la distancia d puede obtenerse por interpolación lineal.

Cuando se trate de edificios diferentes y colindantes, la fachada del edificio considerado cumplirá el 50% de la distancia d hasta la bisectriz del ángulo formado por ambas fachadas.

$\alpha$	0° <sup>(1)</sup>	45°	60°	90°	135°	180°
d (m)	3,00	2,75	2,50	2,00	1,25	0,50

<sup>(1)</sup> Refleja el caso de fachadas enfrentadas paralelas



Figura 1.1. Fachadas enfrentadas



Figura 1.2. Fachadas a 45°

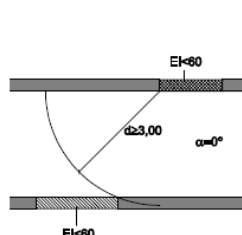

Figura 1.3. Fachadas a 60°

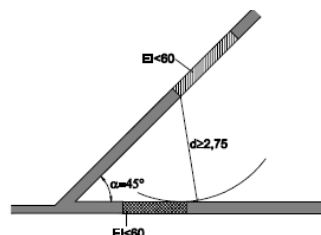

Figura 1.4. Fachadas a 90°

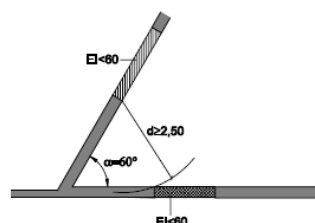

Figura 1.5. Fachadas a 135°

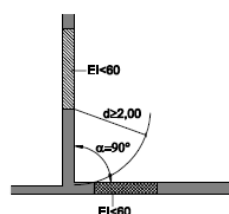

Figura 1.6. Fachadas a 180°

- 4 La clase de reacción al fuego de los materiales que ocupen más del 10% de la superficie del acabado exterior de las fachadas o de las superficies interiores de las cámaras ventiladas que dichas fachadas puedan tener, será B-s3 d2 hasta una altura de 3,5 m como mínimo, en aquellas fachadas cuyo arranque inferior sea accesible al público, desde la rasante exterior o desde una cubierta, y en toda la altura de la fachada cuando esta exceda de 18 m, con independencia de donde se encuentre su arranque.

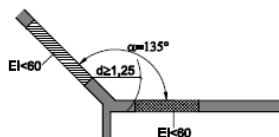
Les façanes a reparar son com la de fig. 1.6 a 180°; s'aplicaran materials iguals o similars als existents amb un EI 90.

Classificació dels productes de construcció i dels elements constructius en funció de les seves propietats de reacció i de resistència front al foc.

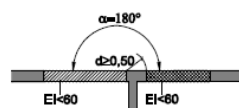
RD 312/2005 (BOE:2 /04/2005)

Seguretat d'utilització

CTE DB SUA-1 Seguretat enfront al risc de caigudes  
CTE DB SUA-2 Seguretat enfront al risc d'impacte o atrapament  
CTE DB SUA-3 Seguretat enfront al risc d'aprisonament  
CTE DB SUA-5 Seguretat enfront al risc causat per situacions d'alta ocupació  
CTE DB SUA-6 Seguretat enfront al risc d'ofegament  
CTE DB SUA-7 Seguretat enfront al risc causat per vehicles en moviment  
RD 314/2006 "Codi Tècnic de l'edificació" BOE 28/03/2006

### **1.1.3. Requisit Bàsic d'habitabilitat**

Estalvi d'energia

CTE DB HE-1 Limitació de la demanda energètica  
CTE DB HE-2 Rendiment de les Instal·lacions Tèrmiques (RITE)  
CTE DB HE-3 Eficiència energètica de les instal·lacions d'il·luminació  
CTE DB HE-4 Contribució solar mínima d'aigua calenta sanitària  
CTE DB HE-5 Contribució fotovoltaica mínima d'energia elèctrica  
RD 314/2006 "Codi Tècnic de l'edificació" BOE 28/03/2006

Es regula l'adopció de criteris ambientals i d'eco eficiència en els edificis  
D 21/2006 (DOGC: 16/02/2006) Donada la incidència en diferents àmbits es torna a referenciar  
en cadascun d'ells

Salubritat

CTE DB HS 1 Protecció enfront de la humitat  
CTE DB HS 2 Recollida i evacuació de residus  
CTE DB HS 3 Qualitat de l'aire Interior  
CTE DB HS 4 Subministrament d'aigua  
CTE DB HS 5 Evacuació d'aigües  
RD 314/2006 "Codi Tècnic de l'edificació " BOE 28/03/2006

Es regula l'adopció de criteris ambientals i d'eco eficiència en els edificis  
D 21/2006 DOGC: 16/02/2006

Protecció enfront del soroll

NBE-CA-88 condicions acústiques en els edificis  
O 29/9/88 BOE: 8/10/88

Llei de protecció contra la contaminació acústica  
Llei 16/2002, DOGC 3675, 11.07.2002

Llei del soroll  
Llei 37/2003, BOE 276, 18.11.2003

Es regula l'adopció de criteris ambientals i d'eco eficiència en els edificis  
D 21/2006 DOGC: 16/02/2006

#### 1.1.4. Sistemes estructurals

CTE DB SE 1 Resistència i estabilitat

CTE DB SE 2 Aptitud al servei

CTE DB SE AE Accions en l'edificació

CTE DB SE C Fonaments

CTE DB SE A Acer

CTE DB SE M Fusta

CTE DB SE F Fàbrica

RD 314/2006 "Codi Tècnic de l'edificació" BOE 28/03/2006

NCSE-02 Norma de Construcció Sismoresistent. Part general i edificació

RD 997/2002, de 27 de setembre (BOE: 11/10/02)

NRE-AEOR-93. norma reglamentaria d'edificació sobre accions en l'edificació en les obres de rehabilitació estructural dels sostres d'edificis d'habitatges

O. 18/1/94 (DOGC: 28/1/94)

EFHE Instrucció pel projecte i l'execució de forjats unidireccionals de formigó estructural realitzat amb elements prefabricats.

RD 642/2002 (BOE: 6/08/02)

EHE Instrucció de formigó Estructural

RD 2661/98 de 11 desembre (BOE: 13/01/99)

#### 1.1.5. Sistemes constructius

CTE DB HS 1 Protecció enfront de la humitat

RD 314/2006 "Codi Tècnic de l'edificació" BOE 28/03/2006

Materials i elements de construcció

RB-90 plec general de prescripcions tècniques generals per la recepció de blocs de formigó en les obres de construcció.

O 4/7/90 (BOE: 11/07/90)

RC-92 Instrucció per la recepció de cales en obres de rehabilitació de sòls

O 18/12/92 (BOE: 26/12/92)

UC-85 recomanacions sobre l'ús de cendres volants en el formigó

O 12/4/85 (DOGC: 3/5/85)

RC-03 Instrucció per la recepció de ciments

RD 1797/2003 (BOE: 16/01/04)

RY-85 plec general de condicions per la recepció de guixos i escaiols en les obres de construcció.

O 31/5/85 (BOE: 10/6/85)

RL-88 plec general de condicions per la recepció dels maons ceràmics en les obres de construcció.

O 27/7/88 (BOE: 3/8/88)

### **1.1.6. Instal·lacions**

Instal·lacions de protecció contra incendis

Reglament de Instal·lacions de Protecció Contra Incendis (RIPCI)

RD 1942/93 (BOE:14/12/93]

Instal·lacions de fontaneria

CTE DB HS 4 Subministrament d'aigua

RD 314/2006 "Codi Tècnic de l'Edificació" BOE 28/03/2006

CTE DB HE-4 Contribució solar mínima d'aigua calenta sanitària

RD 314/2006 "Codi Tècnic de l'Edificació" BOE 28/03/2006

Regulació dels comptadors d'aigua freda

O 28/12/88 (BOE: 6/3/89)

Mesures de foment per a l'estalvi d'aigua en determinats edificis i habitatges (d'aplicació obligatòria als edificis destinats a serveis públics de la generalitat de Catalunya, així com en els habitatges finançats amb ajuts atorgats o gestionats per la generalitat de Catalunya).

D 202/98 (DOGC: 06/08/98)

Condicions higièniques sanitàries per a la prevenció i el control de la legionel·losi.

D 352/2004 (DOGC 29/07/2004)

Criteris higiènic-sanitaris per la prevenció i control de la legionel·losi.

RD 865/2003 (BOE 18/07/2003)

Criteris sanitaris de l'aigua de consum humà

RD 140/2003 (BOE 21 10212003)

Es regula l'adopció de criteris ambientals i d'eco eficiència en els edificis

D 21/2006 DOGC: 16/02/2006

Instal·lacions tèrmiques

CTE DB HE-2 Rendiment de les Instal·lacions Tèrmiques (remet al RITE)

RD 31412006 "Codi Tècnic de l'Edificació" BOE 28/03/2006

RITE Reglament d'Instal·lacions Tèrmiques en els edificis

RD 175 /1998, modificat pel RD 1218/2002

Procediment d'actuació de les empreses instal·ladors-mantenidors de les entitats d'inspecció i control i dels titulars en les instal·lacions regulades pel reglament d'instal·lacions tèrmiques en els edificis (RITE) 1 les seves instruccions tècniques complementaries.

O 3.06.99 (DOGC: 11/05/99)

Directiva 2002/91/CE Eficiència Energètica dels edificis  
(DOCE 04.01.2003)

Requisits mínims de rendiment de les calderes  
RD 275/1995

Aplicació de la Directiva 97/23/CE relativa als equips de pressió i que modifica el RD 1244/1979 que aprova el reglament d'aparells a pressió.  
(deroga el RD 1244/79 en els aspectes referents al disseny, fabricació i avaluació de conformitat)  
RD 769/99 (BOE: 31/06/99)

Reglament d'aparells a pressió- instruccions tècniques complementàries  
(en vigor per als equips exclosos o no contemplats al RD 769/99)  
RD 1244/79 (BOE: 29/5/79) correcció d'errades (BOE: 28/6/79) modificació (BOE: 12/3/82)

Instal·lacions de ventilació

CTE DB HS 3 Qualitat de l'aire Interior  
RD 314/2006 "Codi Tècnic de l'Edificació" BOE 28/03/2006

Instal·lacions d'electricitat

Reglament electrotècnic per a baixa tensió (REBT). Instruccions Tècniques Complementàries  
RD 842/2002 (BOE 18/09/02)

CTE DB HE-5 Contribució fotovoltaica mínima d'energia elèctrica  
RD 314/2006 "Codi Tècnic de l'Edificació" BOE 28/03/2006

Procediment administratiu per a l'aplicació del Reglament Electrotècnic de Baixa Tensió  
D. 363/2004 (DOGC 26/8/2004)

Procediment administratiu per a l'aplicació del reglament electrotècnic de baixa tensió  
Instrucció 712003, de 9 de setembre

Condicions de seguretat en les instal·lacions elèctriques de baixa tensió d'habitatges  
Instrucció 9/2004, de 10 de maig

Certificat sobre compliment de les distàncies reglamentàries d'obres i construccions a línies elèctriques  
Resolució 4/11/1988 (DOGC 30/11/1988)

Reglament sobre condicions tècniques i garanties de seguretat en centrals elèctriques i centres de transformació  
RD 3275/82 (BOE: 1/12/82) correcció d'errors (BOE: 18/1/83)

Normes sobre ventilació i accés de certs centres de transformació  
Resolució 19/6/84 (BOE: 26/6/84)  
Reglament de línies aèries d'alta tensió

D 3151/1968

Activitats del transport, distribució, comercialització, subministre i procediments d'autorització d'instal·lacions d'energia elèctrica  
RD 1955/2000 (BOE: 27/12/2000)

Instal·lacions d'il·luminació

CTE DB HE-3 Eficiència energètica de les instal·lacions d'il·luminació  
RD 314/2006 "Codi Tècnic de l'Edificació" BOE 28/03/2006

CTE DB SU-1 Seguretat enfront al risc causat per il·luminació inadequada  
RD 314/2006 "Codi Tècnic de l'Edificació" BOE 28/03/2006

Instal·lacions de parallamps

CTE DB SU-8 Seguretat enfront al risc causat per l'acció del llamp  
RD 314/2006 "Codi Tècnic de l'Edificació" BOE 28/03/2006

Instal·lacions d'evacuació

CTE DB HS 5 Evacuació d'aigües  
RD 314/2006 "Codi Tècnic de l'Edificació" BOE 28/03/2006

Instal·lacions de recollida i evacuació de residus

CTE DB HS 2 Recollida i evacuació de residus  
RD 31 412006 "Codi Tècnic de l'Edificació" BOE 28/03/2006

Instal·lacions de combustibles

Gas natural i GLP

Reglament d'instal·lacions de gas en locals destinades a usos domèstics, col·lectives o comercials

RD 1853/93 (BOE: 24/11/93)

Reglament general del servei públic de gasos combustibles

D 2913/73 (BOE: 21/11/73) modificació (BOE: 21/5/75; 20/2/84)

Instrucció sobre documentació i posada en servei de les instal·lacions receptores de gasos combustibles

O 17/12/85 (BOE: 9/1/86) correcció d'errades (BOE: 26/4/86)

Reglament de xarxes i escomeses de combustibles gasos e instruccions mig

O 18/11/74 (BOE: 6/12/74) modificació (BOE: 8/11/83; 23/7/84)

Reglament sobre instal·lacions d'emmagatzematge de gasos líquats del petroli (glp) en dipòsits fixos

O 29/1/86 (BOE: 22/2/86) correcció d'errades (BOE: 10/6/86)

Normes per a instal·lacions de gasos líquats del petroli (glp) amb dipòsits mòbils de capacitat superior a 15 kg

Resolució 24/07/63 (BOE: 11/09/63)

Extracte de les normes a les quals s'han de sotmetre els dipòsits mòbils amb capacitat no superior als 15 kg de gasos Lliquats del petroli (glp) i la seva Instal·lació  
Resolució 25/02/63 (BOE: 12/03/63)

Reglament d'aparells que utilitzen combustibles gasosos. Instruccions tècniques complementaries  
RD 494/88 (BOE: 25/5/88) correcció d'errades (BOE: 21/7/88)

Aparells a gas  
RD 1428/1992

Gas-oil  
Instrucció Tècnica Complementaria MI-IP-03 "Instal·lacions Petrolíferes per a ús propi"  
RD 1523/99 (BOE: 22/10/99)  
Instal·lacions d'ascensors

Disposicions d'aplicació de la Directiva del Parlament Europeu i del Consell, 95/16/CE, sobre ascensors  
RD 1314/97 (BOE: 30/9/97) (BOE 28/07/98)

Aplicació del RD 1314/1997, de disposicions d'aplicació de la Directiva del Parlament Europeu i del Consell 95/16/CE, sobre ascensors  
O 31/06/99 (DOGC: 11/06/99) correcció d'errades (DOGC: 05/08/99)  
Reglament d'aparells elevadors  
O 30/6/66 (BOE: 26/7/66) correcció d'errades (BOE: 20/9/66) modificacions (BOE: 28/11/73; 12/11/75; 1018176; 13/3/81; 21/4/61; 25/11/81)  
Aclariments de diferents articles del reglament d'aparells elevadors  
O 23/12/81 (DOGC: 03/02/82)

Reglament d'aparells d'elevació i el seu manteniment  
Instruccions Tècniques Complementàries  
(Derogat pel RD 131411 997, excepte els articles 10, 11, 12, 13, 14, 15, 19 i 23)  
RD 2291/85 (BOE: 11/12/85) regulació de l'aplicació (DOGC: 19/1/87) modificacions (DOGC: 7/2/90)

ITC-MIE-AEM-1 Instrucció Tècnica Complementaria referida a ascensors electromecànics.  
(Derogada pel RD 131411 997 llevat dels articles que remetent als articles vigents del reglament anteriorment esmentats)  
O.23/09/87 (BOE: 6/10/87, 12/05/88, 21/10/88, 17/09/91, 12/10/91)

Prescripcions Tècniques no previstes a la ITC-MIE-AEM-1 i aprovació de descripcions tècniques derogada pel RD 131411997 llevat dels articles que remetent als articles vigents del reglament anteriorment esmentats.  
Resolució 27/04/92 (BOE: 15/05/92)  
Condicions tècniques mínimes exigibles als ascensors i normes per a realitzar les inspeccions periòdiques  
O. 31/03/81 (BOE: 20/04/81)  
Condicions tècniques de seguretat als ascensors

0.9/4/84 (DOGC: 30/5/84) ampliació de terminis del DOGC: 4/2/87 i 7/2/90)  
Aplicació per entitats d'inspecció i control de condicions tècniques de seguretat i Inspecció periòdica

Resolució 22/06/87 (DOGC 20/07/87)

S'autoritza la instal·lació d'ascensors sense cambra de màquines

Resolució 3/04/97 (BOE: 23/4/97) correcció d'errors (BOE: 23/5/97)

S'autoritza la instal·lació d'ascensors amb màquines en foso

Resolució 10/09/98 (BOE: 25/9/98)

Prescripcions per l'increment de la seguretat del parc d'ascensors existents

RD 57/2005 (BOE: 4/2/2005)

### **1.1.7. Control de qualitat**

Directiva 89/106/CEE de productes de construcció

Transposada pel RD 1630/1992, de desembre, modificat pel RD 1329/1995.

Classificació dels productes de construcció i dels elements constructius en funció de les seves propietats de reacció i de resistència front al foc

RD 312/2005 (BOE: 2/04/2005)

Control de qualitat en l'edificació

D 375/88 (DOGC: 28/12/88) correcció d'errades (DOGC: 24/2/89) desplegament (DOGC: 24/2/89, 11/10/89, 22/6/92 i 12/9/94)

Obligatorietat de fer constar en el programa de control de qualitat les dades referents a l'autorització administrativa relativa als sostres i elements resistents

O 18/3/97 (DOGC: 18/4/97)

Criteris d'utilització en l'obra pública de determinats productes utilitzats en l'edificació.

R 22/6/98 (DOGC: 3/8/98)

Autorització d'usos de sistemes de forjats o estructures per a pisos i cobertes

RD 1 630/80 (BOE: 8/8/80)

Actualització de les fitxes d'autorització d'ús de sistemes de forjats

R 30/1/97 (BOE: 6/3/97)

Autorització administrativa per als fabricants de sistemes de sostres per a pisos i cobertes i d'elements resistents components de sistemes

D 71/95 (DOGC: 24/3/95) desplegament (o. de 31/10/95, DOGC: 8/11/95)

### **1.1.8. Residus d'obra i enderroc**

Text refós de la Llei reguladora dels residus

Decret Legislatiu 1/2009, de 21 de juliol (DOGC 28/7/2009)

Regulador de la producció i gestió dels residus de construcció i demolició

RD 105/2008, d'1 de febrer (BOE 13/02/2008)

Programa de gestió de residus de la construcció de Catalunya (PROGROC), es regula la producció i gestió de residus de la construcció i demolició, i el cànon sobre la deposició controlada dels residus de la construcció.

D 89/2010, 26 juliol, (DOGC 6/07/2010)

Operacions de valorització i eliminació de residus i la llista europea de residus

O MAM/304/2002, de 8 febrer (BOE 16/3/2002)

Residus i sols contaminats

Llei 22/2011, de 28 de juliol (BOE 29/7/2011)

RD 210/2018 Ministeris del Govern de l'Estat (DOGC Num. 7599, 16/04/2018)

## MD.4 – Descripció del sistema que componen la obra.

### Actuacions prèvies:

Mesures de protecció col·lectives:

S'instal·laran proteccions col·lectives horitzontals en les obertures dels forats dels lluernaris per evitar possibles caigudes. Es col·locaran xarxes de protecció contra caigudes, fetes de fil trenat de poliamida no regenerada, de tenacitat alta, de 4 mm, amb un pas de malla de 80x80 mm. La xarxa inclourà una corda perimetral de poliamida de 12 mm nuada a la xarxa, fixada amb fleixos i tacs d'expansió. Aquesta mesura es mantindrà durant tota la durada de les intervencions per garantir la seguretat dels treballadors i prevenir accidents.

Neteja:

Es realitzarà una neteja en sec del parament vertical i horitzontal dels lluernaris, eliminant pols i retirant elements solts amb mitjans manuals no agressius i instruments desincrustants. Això s'evitarà el despenjament d'elements que estiguin lliures, disminuint així el risc de caigudes. La càrrega manual i mecànica de runa es farà sobre camió o contenidor, i els residus es gestionaran de manera ambientalment responsable, garantint un entorn de treball segur i net.

### Enderroc:

Es procedirà a l'enderroc dels elements de coberta que es trobin en desús en els lluernaris, així com els elements en mal estat que puguin causar patologies posteriors alterant l'estabilitat dels lluernaris. Els materials retirats es gestionaran segons les normatives ambientals vigents, assegurant una correcta disposició dels residus i minimitzant l'impacte ambiental.

### Lluernaris:

Refer els murets dels lluernaris:

Es refaran els murets que componen els lluernaris en aquells que no arribin a una altura mínima de 25 cm des del pla de coberta, garantint l'estabilitat dels elements que els componen així com els elements associats. Aquests nous murets estaran formats per un envà de 4 cm de gruix, fet de maó massís d'elaboració manual de 290x140x40 mm, HD, categoria I, segons la norma UNE-EN 771-1, per a revestir, col·locat amb morter mixt 1:2:10. L'acabat serà amb arrebossat de morter de ciment 1:4; remolinat per assegurar una superfície llisa i protegida, incrementant la durabilitat dels murets.

Estructura de cobriment dels lluernaris:

Per garantir una cobertura homogènia dels lluernaris i l'estanquitat de l'interior de l'edifici, es proposa el muntatge d'una estructura auxiliar sobre l'existent. Això proporcionarà una solució provisional fins que l'edifici es rehabiliti en la seva totalitat, sense enderrocar la solució constructiva actual. L'estructura estarà formada per perfils tubulars quadrats d'acer de 40x40 mm amb 1,5 mm de gruix, en forma de paral·lelepípede amb una de les seves cares inclinades, a la qual s'ancorarà mecànicament una xapa d'acer galvanitzat de 1,5 mm de gruix en forma de ràfec.

Aquesta estructura tindrà unes mesures aproximades de 1,2x1,2x1 m, que poden variar segons les diferents tipologies de lluernari. La fabricació es realitzarà en taller i es transportarà a l'obra per a la seva instal·lació. Es recomana consultar la documentació gràfica per a més detalls. L'estructura es fixarà mecànicament, assegurant una fixació segura i duradora. Aquestes mesures estan dissenyades per mantenir la integritat dels lluernaris fins que es pugui implementar una solució definitiva.

**Proves:**

Es realitzaran proves d'estanquitat dels lluernaris mitjançant reg per aspersió, d'acord amb la normativa aplicable. Després de realitzar aquestes proves, es procedirà a fer les reparacions necessàries per garantir l'estanquitat de la coberta. Aquestes proves són essencials per assegurar que les intervencions han estat efectives i que els lluernaris no presenten filtracions que puguin comprometre l'estructura o l'interior de l'edifici.

## MN. NORMATIVA APLICABLE

### MN 1 – Edificació

#### URBANISME

---

S'aprova el Reglament de la Llei d'urbanisme.

Decret 305, de 18/07/2006; Política Territorial i Obres Públiques (DOGC Núm. 4682, 24/07/2006)

(Correcció errades: DOGC 4760 / 14/11/2006 )

\* Modificació. Decret 80, de 19 de maig de 2009; del Departament de la Presidència (DOGC núm. 5384, 21/05/2009)

S'estableix el règim jurídic dels habitatges destinats a fer efectiu el dret de re allotjament, i es modifica el Reglament de la Llei d'urbanisme pel que fa al dret de re allotjament.

Decret 80, de 19/05/2009; Departament de la Presidència (DOGC Núm. 5384, 21/05/2009)

Es desenvolupa el document tècnic de condicions bàsiques d'accessibilitat i no discriminació per l'accés i utilització dels espais públics urbanitzats.

Ordre VIV 561, de 01/02/2010; Ministeri de l'Habitatge (BOE Núm. 61, 11/03/2010)

S'aprova el Text refós de la Llei d'urbanisme

Decret Legislatiu 1, de 03/08/2010; Departament de la Presidència (DOGC Núm. 5686, 05/08/2010)

\*Modificació. Llei 3, del 22 de febrer de 2012; del Departament de la Presidència (DOGC núm. 6077, 29/02/2012)

\*Modifica els articles 47 i 97. Llei 2, de 27 de gener de 2014; del Departament de la Presidència (DOGC núm. 6511, 30/01/2014)

\*Modifica els articles 47, 120, 122 i disposició final tercera. Llei 3, de l'11 de març de 2015; del Departament de la Presidència (DOGC núm. 6830, 13/03/2015)

S'aprova el Reglament sobre protecció de la legalitat urbanística

Decret 64, de 13/05/2014; Departament de Territori i Sostenibilitat (DOGC Núm. 6623, 15/05/2014)

#### ACCIONS EN L'EDIFICACIÓ

---

Aprovació de la Norma reglamentària NRE-AEOR-93, sobre accions a l'edificació en les obres de rehabilitació estructural dels sostres d'edificis d'habitatges.

Ordre, de 18/01/1994; Departament de Política Territorial i Obres Públiques (DOGC Núm. 1852, 28/01/1994)

S'aprova la Norma de Construcció Sismoresistent: Part General i Edificació (NCSR-02).

Real Decret 997, de 27/09/2002; Ministeri de Foment (BOE Num. 244, 11/10/2002)

DB SE-AE: Accions en l'edificació

Real Decret 314, de 17/03/2006; Ministeri d'Habitatge (BOE Num. 74, 28/03/2006)

#### HABITATGES

---

Condicions mínimes de higiene en els habitatges.

Ordre, de 29/02/1944; Ministeri de Governació (BOE Num. 61, 01/03/1944)

(Correcció errades: BOE 63 / 03/03/1944)

Modificació dels Decrets 462-19710311 i 469-19720224 referents a la direcció d'obres d'edificació i cèdula d'habilitat.

Real Decret 129, de 23/01/1985; Ministeri d'Obres Públiques i Urbanisme (BOE Num. 33, 07/02/1985)

Se modifica la Llei 49/1960, de 21 de juliol, de Propietat Horitzontal, per a facilitar l'adopció d'acords que tinguin per finalitat l'adequada habitabilitat de minusvàlids en l'edifici del seu habitatge.

Llei 3, de 21/06/1990; Prefectura de l'Estat (BOE Num. 149, 22/06/1990)

Acreditació de determinats requisits prèviament a l'inici de la construcció de l'habitatge.

Decret 282, de 24/12/1991; Departament de Política Territorial i Obres Públiques (DOGC Num. 1541, 15/01/1992)

Es regula el Llibre de l'Edifici.

Decret 206, de 01/09/1992; Departament de Política Territorial i Obres Públiques (DOGC Num. 1654, 07/10/1992)

Regula l'adopció de criteris ambientals i d'eco eficiència en els edificis.

Decret 21, de 14/02/2006; Departament de la Presidència (DOGC Num. 4574, 16/02/2006)

(Correcció errades: DOGC 4678 / 18/07/2006)

Modificació. Derogació de la NRE-AT-87. Decret 111, de 14 de juliol de 2009; del Departament de la Presidència (DOGC num. 5422, 16/07/2009)

Codi Tècnic de l'Edificació

Real Decret 314, de 17/03/2006; Ministeri de L'Habitatge (BOE Num. 74, 28/03/2006)

(Correcció errades: BOE núm. 22 / 25/01/2008)

\*Modificació. Real Decret 1371 de 19 d'octubre de 2007; del Ministeri de la Presidència (BOE núm. 254, 23/10/2007)

\*Modificació. Ordre VIV 984, de 15 d'abril de 2009; del Ministeri de L'Habitatge (BOE núm. 99, 23/04/2009)

\*Modificació. Real Decret 173, de 19 de febrer de 2010; del Ministeri de L'Habitatge (BOE núm. 61, 11/03/2010)

\*Modificació apartat 4 de l'article 4. Real Decret 410, de 31 de març de 2010; del Ministeri de L'Habitatge (BOE núm. 97, 22/04/2010)

\*Sentència de 4 de maig de 2010, de la Sala Tercera del Tribunal Suprem, per la que es declara la nul·litat de l'article 2.7 del Real Decret 314/2006, de 17 de març, pel que s'aprova el Codi Tècnic de l'Edificació, així com la definició del paràgraf segon d'us administratiu i la definició completa d'us pública concurrència, contingudes en el document SI del mencionat Codi; (BOE núm. 184, 30/07/2010)

\* Modificació articles 1, 2 i l'annex III de la part I. Llei 8, de 26 de juny de 2013; de la Prefectura de l'Estat (BOE núm. 153, 27/06/2013).

Dret a l'habitatge Llei 18, de 28/12/2007; Departament de la Presidència (DOGC Num. 5044, 09/01/2008)

(Correcció errades: DOGC 5065 / 07/02/2008)

Modifica els articles 3,5, 9,12, 14,17, 18, 19, 22, 26, 27, 28,42, 71, 72, 73, 78, 79, 81, 92, 94, 95, 99, 101, 102, 123,

124, 132, 177. Llei 9, de 29 de desembre de 2011; del Departament de la Presidència (DOGC núm. 6035, 30/12/2011)

Modifica els articles 65, 123, 124 i s'afegeix una disposició addicional. Llei 2, de 27 de gener de 2014; del

Departament de la Presidència (DOGC núm. 6511, 30/01/2014)

Modificació disposició final. Llei 3, de l'11 de març de 2015; del Departament de la Presidència (DOGC núm. 6830, 13/03/2015)

Modificació. Decret Llei 1, de 24 de març de 2015; del Departament de la Presidència (DOGC núm. 6839, 26/03/2015)

Es modifiquen determinats documents bàsics del Codi Tècnic de l'Edificació aprovats pel Real Decret 314/2006, de 17 de març, i el Real Decret 1371/2007, de 19 d'octubre.

Ordre VIV 984, de 15/04/2009; Ministeri de L'Habitatge (BOE Num. 99, 23/04/2009)

(Correcció errades: BOE núm. 230 / 23/09/2009 )

Es regulen les condicions mínimes d'habitabilitat dels habitatges i la cèdula d'habitabilitat.

Decret 141, de 30/10/2012; Departament de Territori i Sostenibilitat (DOGC Num. 6245, 02/11/2012)

Foment del deure de conservació, manteniment i rehabilitació dels edificis d'habitatges, mitjançant les inspeccions tècniques i el llibre de l'edifici [ITE]

Decret 67, de 05/05/2015; Departament de Territori i Sostenibilitat (DOGC Num. 6866, 07/05/2015)

Foment del deure de conservació, manteniment i rehabilitació dels edificis d'habitatges, mitjançant les inspeccions tècniques i el llibre de l'edifici [ITE]

Decret 67, de 05/05/2015; Departament de Territori i Sostenibilitat (DOGC Num. 6866, 07/05/2015)

## PROJECTES I DIRECCIÓ D'OBRES

Normes sobre el Llibre d'Ordres i Assistències en obres d'edificació.

Ordre, de 09/06/1971; Ministeri de la L'Habitatge (BOE Num. 144, 17/06/1971)

(Correcció errades: BOE 160 / 06/07/1971)

\* Modificació de les normes. Ordre de 17 de juliol de 1971 (BOE num. 176, 24/07/1971)

Certificat final de Direcció d'obres.

Ordre, de 28/01/1972; Ministeri de la L'Habitatge (BOE Num. 35, 10/02/1972)

Modificació dels Decrets 462-19710311 i 469-19720224 referents a la direcció d'obres d'edificació i cèdula d'habitabilitat.

Real Decret 129, de 23/01/1985; Ministeri d'Obres Públiques i Urbanisme (BOE Num. 33, 07/02/1985)

Forma d'acreditar davant Notari i Registrador la constitució de les garanties a que es refereix l'article 20.1 de la Llei d'Ordenació de l'Edificació.

Instrucció, de 11/09/2000; Direcció General dels Registres i del Notariat (BOE Num. 227, 21/09/2000)

Mesures Fiscals, Administratives i de l'Ordre Social.

Llei 24, de 27/12/2001; Prefectura de l'Estat (BOE Num. 313, 31/12/2001)

\* Modificació de la Llei. Llei 51, de 02 de desembre de 2003; Prefectura de l'Estat (BOE num. 289, 03/12/2003)

Mesures Fiscals, Administratives i de l'Ordre Social. Llei "d'acompanyament" a la Llei de pressupostos per l'any 2003.

Llei 53, de 30/12/2002; Prefectura de l'Estat (BOE Num. 313, 31/12/2002)

(Correcció errades: BOE 81 / 04/04/2003)

Llei d'Ordenació de l'Edificació (LOE).

Llei 38, de 05/11/1999; Prefectura de l'Estat (BOE Num. 266, 06/11/1999)

200212-006 P; Conte l'article 105 que modifica la disposició addicional segona sobre la obligatorietat de les garanties per danys materials ocasionats per vicis i defectes en la construcció.

200112-020 P; Conté l'article 82 que afegeix un nou epígraf dins l'apartat a) del núm. 1 de l'article 3 de la LOE, epígraf a.4) Facilitació per a l'accés dels serveis postals, mitjançant la dotació de les instal·lacions apropiades per al lliurament dels enviaments postals, segons disposa la seva normativa específica.

-200009-005 P; Forma d'acreditar davant Notari i Registrador la constitució de les garanties a que es refereix l'article 20.1 de la Llei

\* Modificació. Llei 25, de 22 de desembre de 2009; de la Prefectura de l'Estat (BOE núm. 308, 23/12/2009)

\* Modificació articles 2 i 3. Llei 8, de 26 de juny de 2013; de la Prefectura de l'Estat (BOE núm. 153, 27/06/2013)

\* Afegeix disposició addicional vuitena. Instal·lació d'infraestructures de xarxa o estacions radioelèctriques en edificacions de domini privat. Llei 9, de 9 de maig de 2014; de la Prefectura de l'Estat (BOE núm. 114, 10/05/2014)

Regula l'adopció de criteris ambientals i d'eco eficiència en els edificis.

Decret 21, de 14/02/2006; Departament de la Presidència (DOGC Num. 4574, 16/02/2006)

(Correcció errades: DOGC 4678 / 18/07/2006)

Modificació. Derogació de la NRE-AT-87. Decret 111, de 14 de juliol de 2009; del Departament de la Presidència (DOGC num. 5422, 16/07/2009)

Codi Tècnic de l'Edificació

Real Decret 314, de 17/03/2006; Ministeri de L'Habitatge (BOE Num. 74, 28/03/2006)

(Correcció errades: BOE núm. 22 / 25/01/2008)

\*Modificació. Real Decret 1371 de 19 d'octubre de 2007; del Ministeri de la Presidència (BOE núm. 254, 23/10/2007)

\*Modificació. Ordre VIV 984, de 15 d'abril de 2009; del Ministeri de L'Habitatge (BOE núm. 99, 23/04/2009)

\*Modificació. Real Decret 173, de 19 de febrer de 2010; del Ministeri de L'Habitatge (BOE núm. 61, 11/03/2010)

\*Modificació apartat 4 de l'article 4. Real Decret 410, de 31 de març de 2010; del Ministeri de L'Habitatge (BOE núm. 97, 22/04/2010)

\*Sentència de 4 de maig de 2010, de la Sala Tercera del Tribunal Suprem, per la que es declara la nul·litat de l'article 2.7 del Real Decret 314/2006, de 17 de març, pel que s'aprova el Codi Tècnic de l'Edificació, així com la definició del paràgraf segon d'us administratiu i la definició completa d'us pública concurrència, contingudes en el document SI del mencionat Codi; (BOE núm. 184, 30/07/2010)

\* Modificació articles 1, 2 i l'annex III de la part I. Llei 8, de 26 de juny de 2013; de la Prefectura de l'Estat (BOE núm. 153, 27/06/2013).

Es modifiquen determinats documents bàsics del Codi Tècnic de l'Edificació aprovats pel Real Decret 314/2006, de 17 de març, i el Real Decret 1371/2007, de 19 d'octubre.

Ordre VIV 984, de 15/04/2009; Ministeri de L'Habitatge (BOE Num. 99, 23/04/2009)

(Correcció errades: BOE núm. 230 / 23/09/2009)

## RESIDUS D'ENDERROCS I DE CONSTRUCCIÓ

---

Regulador del Registre general de gestors de residus de Catalunya.

Decret 115, de 06/04/1994; Departament de Medi Ambient (DOGC Núm. 1904, 06/03/1994)

Catàleg de residus de Catalunya

Decret 34, de 09/01/1996; Departament de Medi Ambient (DOGC Núm. 2166, 09/02/1996)

\* Modificació. Decret 92/1999, de 6 d'abril, del Departament de Medi Ambient (DOGC núm. 2865, 12/04/1999)

Operacions de valorització i eliminació i la llista europea sobre residus.

Ordre MAM/304/2002, de 08/02/2002; Ministeri de Medi Ambient (BOE Núm. 43, 19/02/2002)

(Correcció errades: BOE 61 / 12/03/2002)

Regula l'adopció de criteris ambientals i d'eco eficiència en els edificis.

Decret 21, de 14/02/2006; Departament de la Presidència (DOGC Núm. 4574, 16/02/2006)

(Correcció errades: DOGC 4678 / 18/07/2006)

Modificació. Derogació de la NRE-AT-87. Decret 111, de 14 de juliol de 2009; del Departament de la Presidència

(DOGC núm. 5422, 16/07/2009)

Aprovació del Pla d'actuació per a la millora de la qualitat de l'aire als municipis declarats zones de protecció especial de l'ambient atmosfèric mitjançant el Decret 226/2006, de 23 de maig.

Decret 152, de 10/07/2007; Departament de la Presidència (DOGC Núm. 4924, 12/07/2007)

\* Prorroga el Pla. Decret 203, de 22 de desembre de 2009; del Departament de la Presidència (DOGC núm. 5533, 24/12/2009)

Es regula la producció i gestió dels residus de construcció i demolició.

Real Decret 105, de 01/02/2008; Ministeri de la Presidència (BOE Núm. 38, 13/02/2008)

Finançament de les infraestructures de gestió dels residus i dels cànons sobre la disposició del rebuig dels residus.

Llei 8, de 10/07/2008; Departament de la Presidència (DOGC Núm. 5175, 17/07/2008)

\* Modifica l'article 15. Llei 5, de 20 de març de 2012; del Departament de la Presidència (DOGC núm. 6094, 23/03/2012)

S'aprova el Text refós de la Llei reguladora dels residus.

Decret Legislatiu 1, de 21/07/2009; Departament de la Presidència (DOGC Núm. 5430, 28/07/2009)

\* Modifica l'article 21, 24, 28, 60, 62, 65,74, 75, 81, 91, 94, 103 i s'afegeix una disposició final. Llei 9, de 29 de desembre de 2011; del Departament de la Presidència (DOGC núm. 6035, 30/12/2011)

\* Modifica els articles 8, 19, 21, 24, 26, 74, 75, 76, 87, 120. Llei 2, de 27 de gener de 2014; del Departament de la Presidència (DOGC núm. 6511, 30/01/2014)

\* Modifica els articles 3, 5, 22, 23, 24, 28, 29, 72, 74, 75, 76, 77, 80, 81, 82, 86, 91, 96, 103, 124. Llei 3, de l'11 de març de 2015; del Departament de la Presidència (DOGC núm. 6830, 13/03/2015)

S'aprova el Programa de gestió de residus de la construcció de Catalunya (PROGROC), es regula la producció i gestió dels residus de la construcció i demolició, i el cànon sobre la deposició controlada dels residus de la construcció.

[ENTRA EN VIGOR el 06/08/2010]

Decret 89, de 29/06/2010; Departament de Medi Ambient i Habitatge (DOGC Núm. 5664, 06/07/2010)

Residus i sòls contaminats.

Llei 22, de 28/07/2011; Prefectura de l'Estat (BOE Núm. 181, 29/07/2011)

\* Modificació. Real Decret Llei 17, de 4 de maig de 2012; de la Prefectura de l'Estat (BOE núm. 108, 05/05/2012)

\* Modificació. Llei 11, de 19 de desembre de 2012; de la Prefectura de l'Estat (BOE núm. 305, 20/12/2012)

\* Modificació. Llei 5, de 11 de juny de 2013; de la Prefectura de l'Estat (BOE núm. 140, 12/06/2013)

## RECOLLIDA I EVACUACIÓ DE RESIDUS

---

Regula l'adopció de criteris ambientals i d'eco eficiència en els edificis.

Decret 21, de 14/02/2006; Departament de la Presidència (DOGC Num. 4574, 16/02/2006)

(Correcció errades: DOGC 4678 / 18/07/2006)

Modificació. Derogació de la NRE-AT-87. Decret 111, de 14 de juliol de 2009; del Departament de la Presidència

(DOGC num. 5422, 16/07/2009)

## FORMIGONS I MORTERS

Armadores actives d'acer per a formigó pretensat.

Real Decret 2365, de 20/11/1985; Ministeri de Industria i Energia (BOE Num. 305, 21/12/1985)

-199403-004 C; Certificació de conformitat a normes com a alternativa a l'homologació.

Es declara obligatòria l'homologació dels ciments per la fabricació de formigons i morters per a tot tipus d'obres i productes prefabricats.

Real Decret 1313, de 28/10/1988; Ministeri de Industria i Energia (BOE Num. 265, 04/11/1988)

\* Modificació de normes UNE. Ordre/PRE/3796, de 11 de desembre de 2006 (BOE num. 298, 14/12/2006) Modifica les referències a normes UNE.

\* Ordre de 17 de gener de 1989, del Ministeri de Industria i Energia (BOE núm. 21 25/01/1989)

S'aprova la "Instrucció de formigó Estructural (EHE)".

Real Decret 2661, de 11/12/1998; Ministeri de Foment (BOE Num. 11, 13/01/1999)

\* Modificació. Real Decret 996/1999, de 11 de juny, del Ministeri de Foment (BOE num. 150, 24/06/1999)

Es publiquen les referències a les normes UNE que són transposició de normes harmonitzades, així com el període de coexistència i l'entrada en vigor del marcat CE relatiu als ciments comuns.

Ordre, de 03/04/2001; Ministeri de Ciència i Tecnologia (BOE Num. 87, 11/04/2001)

Es reconec la marca AENOR per a ciments als efectes de la instrucció de formigó estructural.

Resolució, de 04/06/2001; Ministeri de Foment (BOE Num. 154, 28/06/2001)

Es reconec la marca AENOR per a productes d'acer per a formigó estructural.

Resolució, de 05/06/2001; Ministeri de Foment (BOE Num. 154, 28/06/2001)

Es reconec la marca "Q-LGAI" per a ciments als efectes de la Instrucció de formigó Estructural.

Resolució, de 20/11/2001; Ministeri de Foment (BOE Num. 298, 13/12/2001)

S'estableix la certificació de conformitat a normes com alternativa de l'homologació de les armadores actives d'acer per a formigó pretensat.

Ordre, de 08/03/1994; Ministeri de Industria i Energia (BOE Num. 69, 22/03/1994)

Resolució pel Reconeixement de la marca "CV" per a ciments, de 29 de juliol de 2003, de la Secretaria General Tècnica, per la que es reconec la marca «CV» per a ciments, concedida per Aidico entitat de certificació als efectes de la instrucció de formigó estructural.

Resolució, de 28/07/2003; Ministeri de Foment (BOE Num. 197, 18/08/2003)

Es renova el reconeixement de la marca AENOR per a ciments als efectes de la instrucció de formigó estructural.

Resolució, de 12/09/2003; Ministeri de Foment (BOE Num. 239, 06/10/2003)

Es renova el reconeixement de la marca AENOR per a productes d'acer per a formigó als efectes de la instrucció de formigó estructural.

Resolució, de 12/09/2003; Ministeri de Foment (BOE Num. 239, 06/10/2003)

Es reconec i es renova el reconeixement a diversos distintius de qualitat, als efectes de la instrucció de formigó estructural.

Resolució, de 26/04/2005; Ministeri de Foment (BOE Num. 118, 18/05/2005)

S'aproven els procediments per l'aplicació de la norma UNE-EN 197-2:2000 als ciments no subjectes al marcat CE i als centres de distribució de qualsevol tipus de ciment.

Real Decret 605, de 19/05/2006; Ministeri de Industria, Turisme i Comerç (BOE Num. 135, 07/06/2006)

DB SE-AE: Accions en l'edificació

Real Decret 314, de 17/03/2006; Ministeri de L'Habitatge (BOE Num. 74, 28/03/2006)

DB SE-F: Fàbrica

Real Decret 314, de 17/03/2006; Ministeri de L'Habitatge (BOE Num. 74, 28/03/2006)

DB SE-C: Fonaments

Real Decret 314, de 17/03/2006; Ministeri de L'Habitatge (BOE Num. 74, 28/03/2006)

S'aprova la instrucció per la recepció de ciments (RC-08).

Real Decret 956, de 06/06/2008; Ministeri de la Presidència (BOE Num. 148, 19/06/2008)

(Correcció errades: BOE núm. 220 / 11/09/2008)

S'aprova la instrucció de formigó estructural (EHE-08). [Entra en vigor 01/12/2008. En la Disposició transitòria única de la nova normativa s'estableix que la EHE-08 "no serà d'aplicació als projectes culla ordre de redacció o d'estudi, en el cas de les Administracions públiques, o encàrrec, en altres casos, s'hagués efectuat abans de la seva entrada en vigor, ni a les obres dels derivades, sempre que aquestes s'iniciïn en un termini no superior a 1 any per a les obres d'edificació, ni a 3 anys per a les de ingeriria civil, des de dita entrada en vigor".]

Real Decret 1247, de 18/07/2008; Ministeri de la Presidència (BOE Num. 203, 22/08/2008)

(Correcció errades: BOE núm. 309 / 24/12/2008)

Sentència. Sentència de 27 de setembre de 2012, de la Sala Tercera del Tribunal Suprem, per la que es declaren nuls els paràgrafs sèptim i octaví de l'article 81 i l'annex 19 de la Instrucció de formigó Estructural (EHE-08), aprovada pel Real Decret 1247/2008, de 18 de juliol.

## **GUIXOS I ESCAIOLES**

Norma Tecnològica de l'Edificació NTE-RPG "Revestiments de Paraments: Guarnits i enlluïts".

Ordre, de 25/04/1974; Ministeri de la L'Habitatge (BOE Num. 113, 11/05/1974)

Norma Tecnològica de l'Edificació NTE-PTP "Particions. Tàbiques de: Plaques i panels".

Ordre, de 14/03/1975; Ministeri de la L'Habitatge (BOE Num. 76,82, 29/03/1975)

Disposicions reguladores del Segell INCE per a guixos, escaioles, els seus prefabricats i productes afins.

Resolució, de 12/09/1986; Ministeri d'Obres Públiques i Urbanisme Direcció General d'Arquitectura i Edificació (BOE Num. 241, 08/10/1986)

S'autoritza a l'Associació Espanyola de Normalització i Certificació - AENOR per assumir funcions de certificació en l'àmbit dels guixos i escaioles de construcció, els seus prefabricats i productes afins.

Resolució, de 06/07/1989; Direcció General de Política Tecnològica (BOE Num. 195, 16/08/1989)

S'autoritza a l'Associació Espanyola de Normalització i Certificació - AENOR paer assumir funcions de normalització en l'àmbit dels guixos i els productes de guix.

Resolució, de 22/11/1990; Direcció General de Política Tecnològica (BOE Num. 313, 31/12/1990)

S'estableix la certificació de conformitat a normes com alternativa a l'homologació, per a guixos i escaioles per a la construcció.

Ordre, de 14/01/1991; Ministeri de Industria i Energia (BOE Num. 26, 30/01/1991)

S'estableixen condicions harmonitzades per a la comercialització de productes de construcció i es deroga la Directiva 89/106/CEE del Consell

Reglament 305, de 09/03/2011; Parlament Europeu i Consell CEE (DOCE-L Num. 88, 04/04/2011)

\* Modificació annex III. Reglament Delegat UE n° 574, de 21 de febrer de 2014; del Parlament Europeu i del Consell (DOUE núm. 159, 28/05/2014)

\* Modificació annex V. Reglament Delegat UE n° 568, de 18 de febrer de 2014; del Parlament Europeu i del Consell (DOUE núm. 157, 27/05/2014)

## **FUSTERIA I BARANES**

DB SE-AE: Accions en l'edificació

Real Decret 314, de 17/03/2006; Ministeri de L'Habitatge (BOE Num. 74, 28/03/2006)

DB-SUA. Seguretat d'utilització i accessibilitat

Real Decret 173, de 19/02/2010; Ministeri de L'Habitatge (BOE Num. 61, 11/03/2010)

## **CONTROL DE QUALITAT**

Control de qualitat de l'edificació.

Decret 375, de 01/12/1988; Departament de Política Territorial i Obres Públiques (DOGC Num. 1086, 28/12/1988)  
(Correcció errades: DOGC 1111 / 24/02/1989)

Control de qualitat dels materials i unitats d'obra.

Decret 77, de 04/03/1984; Presidència de la Generalitat (DOGC Num. 428, 25/04/1984)

\* S'aprova el plec d'assaig tipus per a obra civil i per a edificacions. Ordre de 21 de març de 1984 (DOGC num. 493, 12/12/1984)

Acreditació de determinats requisits prèviament a l'inici de la construcció de l'habitatge.

Decret 282, de 24/12/1991; Departament de Política Territorial i Obres Públiques (DOGC Num. 1541, 15/01/1992)

Reglament de la Infraestructura per la Qualitat i la Seguretat Industrial.

Real Decret 2200, de 28/12/1995; Ministeri de Indústria i Energia (BOE Num. 32, 06/02/1996)

(Correcció errades: BOE 57 / 06/03/1996)

-199704-013 C; Modifica l'article 14 i les disposicions transitòries del Real Decret.

\* Modifica. Real Decret 338, de 19 de març de 2010; del Ministeri de Indústria, Turisme i Comerç (BOE núm. 84, 07/04/2010)

Us del registre de materials de l'itec en relació amb el programa de control de qualitat de l'edificació.

Ordre, de 26/06/1996; Departament de Política Territorial i Obres Públiques (DOGC Num. 2226, 05/07/1996)

Control de qualitat dels poliuretans produïts in situ.

Ordre, de 12/07/1996; Departament de Política Territorial i Obres Públiques (DOGC Num. 2267, 11/10/1996)

S'estableix l'obligatorietat de fer constar en el programa de control de qualitat les dades referents a l'autorització administrativa relativa als sostres i elements resistents.

Ordre, de 18/03/1997; Departament de Política Territorial i Obres Públiques (DOGC Num. 2374, 18/04/1997)

S'aprova la "Instrucció de formigó Estructural (EHE)".

Real Decret 2661, de 11/12/1998; Ministeri de Foment (BOE Num. 11, 13/01/1999)

\* Modificació. Real Decret 996/1999, de 11 de juny, del Ministeri de Foment (BOE num. 150, 24/06/1999)

Codi Tècnic de l'Edificació

Real Decret 314, de 17/03/2006; Ministeri de L'Habitatge (BOE Num. 74, 28/03/2006)

(Correcció errades: BOE núm. 22 / 25/01/2008)

\*Modificació. Real Decret 1371 de 19 d'octubre de 2007; del Ministeri de la Presidència (BOE núm. 254, 23/10/2007)

\*Modificació. Ordre VIV 984, de 15 d'abril de 2009; del Ministeri de L'Habitatge (BOE núm. 99, 23/04/2009)

\*Modificació. Real Decret 173, de 19 de febrer de 2010; del Ministeri de L'Habitatge (BOE núm. 61, 11/03/2010)

\*Modificació apartat 4 de l'article 4. Real Decret 410, de 31 de març de 2010; del Ministeri de L'Habitatge (BOE núm. 97, 22/04/2010)

\*Sentència de 4 de maig de 2010, de la Sala Tercera del Tribunal Suprem, per la que es declara la nul·litat de l'article 2.7 del Real Decret 314/2006, de 17 de març, pel que s'aprova el Codi Tècnic de l'Edificació, així com la definició del paràgraf segon d'us administratiu i la definició completa d'us pública concurrència, contingudes en el document SI del mencionat Codi; (BOE núm. 184, 30/07/2010)

\* Modificació articles 1, 2 i l'annex III de la part I. Llei 8, de 26 de juny de 2013; de la Prefectura de l'Estat (BOE núm. 153, 27/06/2013).

S'aprova la instrucció de formigó estructural (EHE-08). [Entra en vigor 01/12/2008. En la Disposició transitòria única de la nova normativa s'estableix que la EHE-08 "no serà d'aplicació als projectes culla ordre de redacció o d'estudi, en el cas de les Administracions públiques, o encàrrec, en altres casos, s'hagués efectuat abans de la seva entrada en vigor, ni a les obres dels derivades, sempre que aquestes s'inicien en un termini no superior a 1 any per les obres d'edificació, ni a 3 anys per les d'enginyeria civil, des de dita entrada en vigor".]

Real Decret 1247, de 18/07/2008; Ministeri de la Presidència (BOE Num. 203, 22/08/2008)

(Correcció errades: BOE núm. 309 / 24/12/2008 )

Sentència. Sentència de 27 de setembre de 2012, de la Sala Tercera del Tribunal Suprem, per la que es declaren nuls els paràgrafs setèim i octaví de l'article 81 i l'annex 19 de la Instrucció de formigó Estructural (EHE-08), aprovada pel Real Decret 1247/2008, de 18 de juliol.

Se modifiquen determinats documents bàsics del Codi Tècnic de l'Edificació aprovats pel Real Decret 314/2006, de 17 de març, i el Real Decret 1371/2007, de 19 d'octubre.

Ordre VIV 984, de 15/04/2009; Ministeri de L'Habitatge (BOE Núm. 99, 23/04/2009)  
(Correcció errades: BOE núm. 230 / 23/09/2009)

S'estableixen condicions harmonitzades per la comercialització de productes de construcció i se deroga la Directiva 89/106/CEE del Consell

Reglament 305, de 09/03/2011; Parlament Europeu i Consell CEE (DOCE-L Num. 88, 04/04/2011)

\* Modificació annex III. Reglament Delegat UE n° 574, de 21 de febrer de 2014; del Parlament Europeu i del Consell (DOUE núm. 159, 28/05/2014)

\* Modificació annex V. Reglament Delegat UE n° 568, de 18 de febrer de 2014; del Parlament Europeu i del Consell (DOUE núm. 157, 27/05/2014)

## SEGURETAT I SALUT

S'estableix un certificat sobre compliment de les distàncies reglamentàries d'obres i construccions a línies elèctriques. Resolució, de 04/11/1988; Departament d'Indústria i Energia (DOGC Num. 1075, 30/11/1988)

Es regulen les condicions per la comercialització i lliure circulació intracomunitària dels equips de protecció individual. Real Decret 1407, de 20/11/1992; Ministeri de Relacions amb les Corts i de la Secretaria del Govern (BOE Num. 311, 28/12/1992)

(Correcció errades: BOE 42 / 24/02/1993)

\* Modificació. Real Decret 159/1995, de 3 de febrer, del Ministeri de la Presidència (BOE num. 57, 08/03/1995) (C.E. - BOE num. 57, 08/03/1995)

\* Ampliació. Ordre, de 16 de maig de 1994; Ministeri de Indústria i Energia (BOE 130, 01/06/1994). Amplia el període transitori establert en el Reial Decret.

\* Modificació. Real Decret 159, de 03 de febrer de 1995; Ministeri de la Presidència (BOE 57, 08/03/1995)

\* Correcció d'errades: BOE 69 / 22/03/1995)

Resolució, de 25 d'abril de 1996; Ministeri de Indústria i Energia (BOE 129, 28/05/1996) Informació complementària del Reial decret.

\* Modificació. Ordre, de 20 de febrer de 1997; Ministeri de Indústria i Energia (BOE 56, 06/03/1997)

Prevenció de riscos laborals.

Llei 31, de 08/11/1995; Prefectura de l'Estat (BOE Num. 269, 10/11/1995)

Llei 54, de 12 de desembre de 2003; Prefectura de l'Estat (BOE 298, 13/12/2003) De reforma del marc normatiu de la prevenció de riscos laborals. Modifica els articles 9, 14, 23, 24, 31, s'afegeix l'article 32bis, 39, 43, s'afegeixen noves disposicions addicionals.

Llei 50, de 30 de desembre de 1998; Prefectura de l'Estat (BOE 313, 31/12/1998) (Correcció d'errades: BOE 109 / 07/05/1999) Mesures Fiscals, Administratives i de l'Ordre Social. Modifica els articles 45, 47, 48 i 49 de la Llei.

\* Modificació. Llei 25, de 22 de desembre de 2009; de la Prefectura de l'Estat (BOE núm. 308, 23/12/2009)

S'aprova el Reglament dels Serveis de Prevenció.

Real Decret 39, de 17/01/1997; Ministeri de Treball i Assumptes Socials (BOE Num. 27, 31/01/1997)

\* Modificació. Real Decret 780/1998, de 30 d'abril, del Ministeri de Treball i Assumptes Socials (BOE num. 104, 01/05/1998)

\* Modificació. Real Decret 604/2006, de 19 de maig, del Ministeri de Treball i Assumptes Socials (BOE num. 127, 29/05/2006)

\* Afegeix un paràgraf segon a l'article 22. Real Decret 688, de 10 de juny de 2005; Ministeri de Treball i Assumptes Socials (BOE 139, 11/06/2005)

\* Modificació. Real Decret 298, de 6 de març, de 2009; del Ministeri de la Presidència (BOE núm. 57, 07/03/2009)

\* Modificació. Real Decret 337, de 19 de març, de 2010; del Ministeri de Treball e Immigració (BOE núm. 71, 23/03/2010)

Disposicions mínimes en matèria de senyalització de seguretat i salut en el treball.

Real Decret 485, de 14/04/1997; Ministeri de Treball i Assumptes Socials (BOE Num. 97, 23/04/1997)

Disposicions mínimes de seguretat i salut relatives a la manipulació manual de carregues que entranye riscos, en particular dors lumbar, per als treballadors.

Real Decret 487, de 14/04/1997; Ministeri de Treball i Assumptes Socials (BOE Num. 97, 23/04/1997)

Disposicions mínimes de seguretat i salut en els llocs de treball.

Real Decret 486, de 14/04/1997; Ministeri de Treball i Assumptes Socials (BOE Num. 97, 23/04/1997)

\* Modificació. Annex I. lletra A)9. Real Decret 2177, de 12 de novembre, del Ministeri de la Presidència (BOE 274, 13/11/2004)

\* Complementa. Ordre TAS 2947, de 8 d'octubre, del Ministeri de Treball i Assumptes Socials (BOE núm. 244, 11/10/2007)

Protecció dels treballadors contra els riscos relacionats amb l'exposició a agents cancerígens durant el treball.

Real Decret 665, de 12/05/1997; Ministeri de la Presidència (BOE Num. 124, 24/05/1997)

\* Modificació. Real Decret 1124/2000, de 16 de juny, del Ministeri de la Presidència (BOE num. 145, 17/06/2000) \*  
Modificació. Real decret 349/2003, de 21 de març, del Ministeri de la Presidència (BOE num. 82, (05/04/2003)

Disposicions mínimes de seguretat i salut relatives a la utilització pels treballadors d'equips de protecció individual.

Real Decret 773, de 30/05/1997; Ministeri de la Presidència (BOE Num. 140, 12/06/1997)

(Correcció errades: BOE 171 / 18/07/1997)

S'estableixen les disposicions mínimes de seguretat i salut per la utilització pels treballadors dels equips de treball.

Real Decret 1215, de 18/07/1997; Ministeri de la Presidència (BOE Num. 188, 07/08/1997)

\* Modificació. Real Decret 2177, de 12 de novembre, del Ministeri de la Presidència (BOE 274, 13/11/2004)

S'aproven les disposicions mínimes destinades a protegir la seguretat i la salut dels treballadors en les activitats mineres.

Real Decret 1389, de 05/09/1997; Ministeri de Indústria i Energia (BOE Num. 240, 07/10/1997)

S'aprova el model de Llibre d'incidències en obres de construcció

Ordre, de 12/01/1998; Departament de Treball (DOGC Num. 2565, 27/01/1998)

Disposicions mínimes de seguretat i salut en el treball en l'àmbit de les empreses de treball temporal.

Real Decret 216, de 05/02/1999; Ministeri de Treball i Assumptes Socials (BOE Num. 47, 24/02/1999)

Protecció de la salut i seguretat dels treballadors contra els riscos relacionats amb l'exposició a agents químics durant el treball.

Real Decret 374, de 06/04/2001; Ministeri de la Presidència (BOE Num. 104, 01/05/2001)

(Correcció errades: BOE 129 / 30/05/2001)

Disposicions mínimes per la protecció de la salut i seguretat dels treballadors front al risc elèctric.

Real Decret 614, de 21/06/2001; Ministeri de la Presidència (BOE Num. 148, 21/06/2001)

Emissions sonores en l'entorn degudes a determinades màquines d'ús a l'aire lliure.

Real Decret 212, de 22/02/2002; Ministeri de la Presidència (BOE Num. 52, 01/03/2002)

\* Modificació. Real Decret 524/2006, de 28 d'abril, del Ministeri de la Presidència (BOE num. 106, 04/05/2006)

S'estableixen disposicions mínimes de seguretat i de salut en les obres de construcció.

Real Decret 1627, de 24/10/1997; Ministeri de la Presidència (BOE Num. 256, 25/10/1997)

\* Modifica l'apartat C.5 de l'annex IV. Real Decret 2177, de 12 de novembre de 2004; del Ministeri de la Presidència (BOE núm. 274, 13/11/2004)

\* Modificació. Real Decret 604, de 19 de maig de 2006; del Ministeri de Treball i Assumptes Socials (BOE num. 127, 29/05/2006)

\* Modificació de l'apartat 4 de l'article 13 i de l'apartat 2 de l'article 18. Real Decret 1109, de 24 d'agost de 2007; del Ministeri de Treball i Assumptes Socials (BOE núm. 204, 25/08/2007)

\* Modificació. Real Decret 337, de 19 de març, de 2010; del Ministeri de Treball e Immigració (BOE núm. 71, 23/03/2010)

Es desenvolupa l'article 24 de la Llei 31/1995, de 8 de novembre, de Prevenció de Riscos Laborals, en matèria de coordinació d'activitats empresarials.

Real Decret 171, de 30/01/2004; Prefectura de l'Estat (BOE Num. 27, 31/01/2004)

S'aprova la Instrucció tècnica complementària MIE APQ-8 «Emmagatzematge de fertilitzants a base de nitrat amònic amb alt contingut en nitrogen».

Real Decret 2016, de 11/10/2004; Ministeri de Indústria Turisme i Comerç (BOE Num. 256, 23/10/2004)

Sobre la protecció de la salut i la seguretat dels treballadors front als riscos derivats o que puguin derivar-se de l'exposició a vibracions mecàniques.

Real decret 1311, de 04/11/2005; Ministeri de Treball i Assumptes Socials (BOE Num. 265, 05/11/2005)

\* Modificació. Real Decret 330, de 13 de març de 2009; del Ministeri de la Presidència (BOE núm. 73, 26/03/2009)

Protecció de la salut i la seguretat dels treballadors contra els riscos relacionats amb l'exposició al soroll.

Real Decret 286, de 10/03/2006; Ministeri de la Presidència (BOE Num. 60, 11/03/2006)

(Correcció errades: BOE 62, BOE 71 / 14/03/2006)

Codi Tècnic de l'Edificació

Real Decret 314, de 17/03/2006; Ministeri de L'Habitatge (BOE Num. 74, 28/03/2006)

(Correcció errades: BOE núm. 22 / 25/01/2008)

\*Modificació. Real Decret 1371 de 19 d'octubre de 2007; del Ministeri de la Presidència (BOE núm. 254, 23/10/2007)

\*Modificació. Ordre VIV 984, de 15 d'abril de 2009; del Ministeri de L'Habitatge (BOE núm. 99, 23/04/2009)

\*Modificació. Real Decret 173, de 19 de febrer de 2010; del Ministeri de L'Habitatge (BOE núm. 61, 11/03/2010)

\*Modificació apartat 4 de l'article 4. Real Decret 410, de 31 de març de 2010; del Ministeri de L'Habitatge (BOE núm. 97, 22/04/2010)

\*Sentència de 4 de maig de 2010, de la Sala Tercera del Tribunal Suprem, per la que se declara la nul·litat de l'article 2.7 del Real Decret 314/2006, de 17 de març, pel que s'aprova el Codi Tècnic de l'Edificació, així com la definició del paràgraf segon d'us administratiu i la definició completa d'us pública concurrència, contingudes en el document SI del mencionat Codi; (BOE núm. 184, 30/07/2010)

\* Modificació articles 1, 2 i l'annex III de la part I. Llei 8, de 26 de juny de 2013; de la Prefectura de l'Estat (BOE núm. 153, 27/06/2013).

Disposicions mínimes de seguretat i salut aplicables als treballs amb risc d'exposició a l'amiant.

Real Decret 396, de 31/03/2006; Ministeri de la Presidència (BOE Num. 86, 11/04/2006)

Es dona publicitat a la versió catalana i castellana del Llibre de Visites de la Inspecció de Treball i Seguretat Social.

Resolució TRI 1627, de 18/05/2006; Departament de Treball i Indústria (DOGC Num. 4641, 25/05/2006)

(Correcció errades: DOGC 4644 / 30/05/2006)

Reguladora de la subcontractació en el Sector de la Construcció.

Llei 32, de 18/10/2006; Prefectura de l'Estat (BOE Num. 250, 19/10/2006)

\* Complementa. Real Decret 1109, de 24 d'agost de 2007; del Ministeri de Treball i Assumptes Socials (BOE núm. 204, 25/08/2007)

\* Complementa. Real Decret 327, de 13 de març de 2009; del Ministeri de Treball e Immigració (BOE núm. 63, 14/03/2009)

\* Modificació. Llei 25, de 22 de desembre de 2009; de la Prefectura de l'Estat (BOE núm. 308, 23/12/2009)

\* Modificació. Real Decret 337, de 19 de març, de 2010; del Ministeri de Treball e Immigració (BOE núm. 71, 23/03/2010)

Es modifiquen determinats documents bàsics del Codi Tècnic de l'Edificació aprovats pel Real Decret 314/2006, de 17 de març, i el Real Decret 1371/2007, de 19 d'octubre.

Ordre VIV 984, de 15/04/2009; Ministeri de L'Habitatge (BOE Num. 99, 23/04/2009)

(Correcció errades: BOE núm. 230 / 23/09/2009)

S'aprova la Instrucció tècnica complementaria 02.2.01 «Posta en servei, manteniment, reparació e inspecció d'equips de treball» del Reglament general de normes bàsiques de seguretat minera.

Ordre ITC 1607, de 09/06/2009; Ministeri de Indústria, Turisme i Comerç (BOE Num. 146, 17/06/2009)

\* Modificació. Ordre ITC 2060, de 21 de juliol de 2010; del Ministeri de Indústria, Turisme i Comerç (BOE núm. 183, 29/07/2010)

Gestió del registre d'empreses amb risc d'amiant (RERA) i dels plans de treball amb amiant

Instrucció 2; Direcció General de Relacions Laborals ( Num. , 26/11/2006)

S'aprova el Text refós de la Llei reguladora dels residus.

Decret Legislatiu 1, de 21/07/2009; Departament de la Presidència (DOGC Num. 5430, 28/07/2009)

\* Modifica l'article 21, 24, 28, 60, 62, 65,74, 75, 81, 91, 94, 103 i s'afegeix una disposició final. Llei 9, de 29 de desembre de 2011; del Departament de la Presidència (DOGC núm. 6035, 30/12/2011)

\* Modifica els articles 8, 19, 21, 24, 26, 74, 75, 76, 87, 120. Llei 2, de 27 de gener de 2014; del Departament de la Presidència (DOGC núm. 6511, 30/01/2014)

\* Modifica els articles 3, 5, 22, 23, 24, 28, 29, 72, 74, 75, 76, 77, 80, 81, 82, 86, 91, 96, 103, 124. Llei 3, de l'11 de març de 2015; del Departament de la Presidència (DOGC núm. 6830, 13/03/2015)

Protecció de la salut i la seguretat dels treballadors contra els riscos relacionats amb l'exposició a radiacions òptiques artificials.

Real Decret 486, de 23/04/2010; Ministeri de Treball e Immigració (BOE Num. 99, 24/04/2010)  
(Correcció errades: BOE núm. 110 / 06/05/2010)

S'aprova el Programa de gestió de residus de la construcció de Catalunya (PROGROC), es regula la producció i gestió dels residus de la construcció i demolició, i el cànon sobre la deposició controlada dels residus de la construcció.  
[ENTRA EN VIGOR el 06/08/2010]

Decret 89, de 29/06/2010; Departament de Medi Ambient i Habitatge (DOGC Num. 5664, 06/07/2010)

Registre de delegats i delegades de prevenció

Decret 171, de 16/11/2010; Departament de Treball (DOGC Num. 5764, 26/11/2010)  
(Correcció errades: DOGC. núm. 5771 / 09/12/2010 )

Aplicació del Real Decret 396/2006, de 31 de març, pel qual s'estableixen les disposicions mínimes de Seguretat i Salut aplicables als treballs amb risc d'exposició a l'amiant.

Instrucció 1; Direcció General de Relacions Laborals ( Num. , 15/07/2009)

Aplicació del Real Decret 396/2006, de 31 de març, sobre l'amiant, al doblatge de cobertes de fibrociment, a l'execució de plans de treball genèrics, a la presa de mostres, a la possibilitat de remetre's a plans aprovats anteriorment i als treballadors autònoms

Instrucció 4; Direcció General de Relacions Laborals ( Num. , 15/07/2010)

Criteri de la Direcció General de relacions Laborals sobre els plans de treball amb risc per amiant en les operacions de doblatge de cobertes de fibrociment

Circular núm. 2; Direcció General de Relacions Laborals ( Num. , 23/11/2010)

Residus i sòls contaminats.

Llei 22, de 28/07/2011; Prefectura de l'Estat (BOE Num. 181, 29/07/2011)

\* Modificació. Real Decret Llei 17, de 4 de maig de 2012; de la Prefectura de l'Estat (BOE núm. 108, 05/05/2012)

\* Modificació. Llei 11, de 19 de desembre de 2012; de la Prefectura de l'Estat (BOE núm. 305, 20/12/2012)

\* Modificació. Llei 5, de 11 de juny de 2013; de la Prefectura de l'Estat (BOE núm. 140, 12/06/2013)

Es registra i publica el V Conveni col·lectiu del sector de la construcció

Resolució, de 28/02/2012; Ministeri de Treball i Seguretat Social (BOE Num. 64, 15/03/2012)

Es registra i publica el acta de constitució formal de la Comissió Peritaria del Conveni general del sector de la construcció, així com la quota empresarial a la Fundació Laboral de la Construcció.

Resolució, de 12/03/2012; Ministeri de Treball i Seguretat Social (BOE Num. 65, 15/03/2012)

Es registra i publica l'Acta de modificació del V Conveni col·lectiu General del Sector de la Construcció.

Resolució, de 04/02/2013; Ministeri de Treball i Seguretat Social (BOE Num. 41, 16/02/2013)

201307-002 C; Se registra i publica l'Acta sobre classificació professional del V Conveni col·lectiu general del sector de la construcció.

Es registra i publica l'Acta sobre classificació professional del V Conveni col·lectiu general del sector de la construcció.

Resolució, de 25/06/2013; Ministeri de Treball i Seguretat Social (BOE Num. 164, 10/07/2013)

Es registra i publica l'Acta dels acords sobre el procediment per l'homologació d'activitats formatives en matèria de prevenció de riscos laborals, així com sobre el Reglament de condicions pel manteniment de l'homologació d'activitats formatives en matèria de prevenció de riscos laborals d'acord amb l'establert en el V Conveni col·lectiu del sector de la construcció.

Resolució, de 08/11/2013; Ministeri de Treball i Seguretat Social (BOE Num. 280, 22/11/2013)

(Correcció errades: BOE núm. 28 / 01/02/2014 )

Es disposa la publicació del Marc Estratègic Català de Seguretat i Salut Laboral 2015-2020

Resolució EMO 600, de 25/03/2015; Departament d'Empresa i Ocupació (DOGC Num. 6844, 02/04/2015).

## MN 2 – Altres

### PLEC DE CONDICIONS

#### O. DISPOSICIONS GENERALS

##### 0.1 Documents del Projecte

El present projecte consta dels següents documents: Memòria, Pressupost, Plànols i documents annexos.

S'entén per documents contractuals, aquells que resten incorporats al contracte i que són d'obligat compliment, llevat de modificacions degudament autoritzades. Aquests documents, en cas de licitació sota pressupost, són: Plànols, Plec de Condicions (amb els dos capítols de Prescripcions Tècniques Generals i Prescripcions Tècniques Particulars), i Pressupost total.

Els esmentats documents informatius representen únicament una opinió fonamentada de la Propietat, sense que això suposi que es responsabilitzi de la certesa de les dades que se subministren. Aquestes dades han de considerar-se, tan sols com a complement d'informació que el Contractista ha d'adquirir directament i amb els seus propis mitjans.

Solament els documents contractuals, definits a l'apartat anterior, constitueixen la base del Contracte, per tant, el Contractista no podrà al·legar modificació de les condicions de contracte en base a les dades contingudes en els documents informatius (com per exemple, preus de base de personal, maquinària i materials, fixació de lloeres, préstecs o abocadors, distàncies de transport, característiques dels materials de l'explicació justificació de preus, etc.) llevat que aquestes dades apareguessin en algun document contractual.

El contractista serà, doncs, responsable de les errades que es puguin derivar de no obtenir la suficient informació directa que rectifiqui o ratifiqui la continguda als documents informatius del Projecte.

En cas de contradicció entre Plànols i les Prescripcions tècniques Particulars, contingudes en el Capítol II del present Plec de Condicions, preval el que s'ha prescrit en aquestes últimes. En qualsevol cas, ambdós documents preval sobre les Prescripcions Tècniques Generals contingudes en el Capítol I del present Plec.

Allò que s'hagi esmentat en el Plec de Condicions i omès als Plànols o viceversa, haurà de ser executat com si hagués estat exposat en ambdós documents, sempre que a judici del Director quedin suficientment definides les unitats d'obra corresponents i, aquestes, tinguin preu en el Contracte.

##### 0.2 Obligacions del Contractista

El Contractista designarà un "Delegat d'Obra", en les condicions que determinen les Clàusules 5 i 6 del Plec de clàusules Administratives Generals, per a la contractació d'obres de L'estat.

En relació a "L'Oficina d'Obra" i "Llibre d'Obres", hom es regirà pel que disposen les clàusules 7,8 i 9 de l'esmentat "Plec de Clàusules Administratives Generals". El Contractista està obligat a dedicar a les obres el personal tècnic que es va comprometre en la licitació. El personal del Contractista col·laborarà amb el Director i la Direcció, pel normal compliment de les seves funcions.

### 0.3 Compliment de les Disposicions vigents

Hom es regirà pel que s'estipula a les Clàusules 11, 16, 17 i 19 del plec de Clàusules Administratives Generals”.

Això mateix, acomplirà amb els requisits vigents per a emmagatzematge i utilització d'explosius, carburants, prevenció d'incendis, etc. I s'ajustarà a allò assenyalat en el Codi de Circulació, reglament de la Policia i conservació de carreteres, Reglament Electrotècnic de Baixa Tensió i a totes les disposicions vigents que siguin d'aplicació als treballs que, directament o indirectament, siguin necessaris per a l'acompliment del Contracte.

### 0.4 Indemnitzacions per compte del Contractista.

Hom es regirà pel que disposa l'article 134 del Reglament General de Contractació de l'Estat i la clàusula 12 del “Plec de Clàusules Administratives Generals”.

Particularment el Contractista haurà de reparar, al seu càrrec, els serveis públics o privats fets malbé, indemnitzant a les persones o propietats que resultin perjudicades. El Contractista adoptarà les mesures necessàries per tal d'evitar la contaminació de rius, llacs i dipòsits d'aigua, així com del medi ambient, per l'acció de combustibles, olis, lligants, fums, etc., i serà responsable dels danys i perjudicis que es puguin causar.

El Contractista haurà de mantenir durant l'execució de l'obra i refer a la seva finalització les servituds afectades, conforme estableix la clàusula 20 de l'esmentat “Plec de Clàusules Administratives Generals”, sent a compte del Contractista els treballs necessaris per a tal fi.

### 0.5 Despeses a càrrec del Contractista.

A més de les despeses i taxes que se citen a les clàusules 13 i 38 del “Plec de Clàusules Administratives Generals”, aniran a càrrec del Contractista, si en el Capítol II d'aquest Plec o en el Contracte no es preveu explícitament el contrari, les següents despeses:

- Despeses corresponents a instal·lacions i equips de maquinària.
- Despeses de construcció i retirada de tota classe de construccions auxiliars, instal·lacions, ferramentes, etc.
- Despeses de llogaters o adquisició de terrenys per a dipòsits de maquinària i materials.
- Despeses de protecció de materials arreplegats i de la pròpia obra, contra tot deteriorament.
- Despeses de muntatge, conservació i retirada d'instal·lacions per subministrament d'aigua i energia elèctrica, necessaris per a l'execució de les obres, així com els drets, taxes o impostos de presa, comptadors, etc.
- Despeses i indemnitzacions que es produeixin en les ocupacions temporals.
- Despeses d'explotació i utilització de préstecs, pedreres, lleres i abocadors.
- Despeses de retirada de materials rebutjats, evacuació de restes, neteja general de l'obra i zones confrontades, afectades per les obres, etc.
- Despeses de permisos o llicències necessàries per a l'execució, excepte dels corresponents a Expropiacions i Serveis afectats.
- Qualsevol altre tipus de despesa no especificada es considerarà inclosa en els preus unitaris Contractats.
- Serà obligatòria la col·locació, a càrrec del Contractista, d'una tanca perimetral provisional de protecció de característiques a definir per la Direcció Facultativa, que hi romandrà fins que la Propietat ordeni la seva retirada.

#### 0.6 Replanteig de les obres.

El Contractista realitzarà tots els elements replantejaments parcials que siguin necessaris per a la correcta execució de les obres, els quals han de ser aprovats per la Direcció. Haurà de materialitzar, també, sobre el terreny, tots els punts de detall que la Direcció consideri necessari per a l'acabament exacte de les diferents unitats. Tots els materials, equips i ma d'obra necessaris per a aquests treballs aniran a càrrec del Contractista.

#### 0.7 Materials

A més del que es disposa a les clàusules 15, 34, 35, 36 i 37 del "Plec de Clàusules Administratives Generals", hauran d'observar-se les següents prescripcions:

Si les procedències de materials estiguessin fixades en els documents contractuals, el Contractista haurà d'utilitzar obligatòriament les esmentades procedències, llevat de l'autorització expressa del director de l'Obra. Si fos imprescindible, a judici de la Propietat, canviar aquell origen o procedència, hom es regirà pel que es disposa a la clàusula 60 del Plec de Clàusules Administratives Generals".

Si per no complir les prescripcions del present Plec, es rebutgen els material que figuren com a utilitzables sols en els documents informatius, el Contractista tindrà l'obligació d'aportar altres materials que acompleixin les prescripcions, sense que per això tingui dret a un nou preu unitari. El Contractista obtindrà a càrrec seu l'autorització per a la utilització de préstecs, i es farà càrrec, a més, al seu compte de totes les despeses, canons, indemnitzacions, etc., que es presentin.

El Contractista notificarà a la Direcció de l'Obra, amb suficient antelació, les procedències dels materials que es proposa utilitzar, aportant les mostres i les dades necessàries, tant pel que es refereix a la quantitat com a la qualitat.

En cap cas podran ser arreplegats i utilitzats a l'obra materials si la seva procedència no ha estat aprovada pel Director.

Tots els materials que s'utilitzaran a l'obra hauran de ser, a judici del Director de les Obres, de qualitat suficient, malgrat que no s'especifiqui expressament en el Plec de Condicions. La qualitat considerada com a suficient, serà la més completa de les definides a la normativa d'obligat compliment.

#### 0.8 Obres provisionals

El Contractista executarà o a condicionarà en el moment oportú les carreteres, camins i accessos provisionals pels desviaments que imposin les obres en relació amb el tràfic general i amb els accessos dels confrontants, d'acord amb les definicions del Projecte o a les instruccions que rebi de la Direcció. Els materials i les unitats d'obra que comporten les esmentades obres provisionals, compliran totes les prescripcions del present Plec com si fossin obres definitives.

Aquestes obres seran d'abonament, llevat que en el Capítol II es digui expressament el contrari, amb càrrec a les partides alçades que per tal motiu figurin en el Pressupost o, en cas que no hi siguin, valorats als preus del Contracte.

Si les obres provisionals no fossin estrictament necessàries per a l'execució normal de les obres, a judici de la Direcció, sent, per tant, conveniència del Contractista per facilitar o accelerar l'execució de les obres, no seran d'abonament.

Tampoc seran d'abonament els camins d'obra, com accessos, pujades, ponts provisionals, etc., necessaris per a la circulació interior de l'obra o pel transport de materials a l'obra, o per accessos i circulació del personal de la Propietat i visites d'obra i accessos en bones condicions de circulació.

La conservació durant el termini d'utilització d'aquestes obres provisionals serà a càrrec del Contractista.

### 0.9 Abocadors

Llevat de manifestació expressa contrària al capítol II del present Plec, la localització d'abocadors així com les despeses que comporti la seva utilització, seran a càrrec del contractista.

Ni la distància més gran dels abocadors, en relació a la hipòtesi feta en la justificació del preu unitari que s'inclou als Annexos de la Memòria, ni l'omissió, en l'esmentada justificació, de l'operació de transport als abocadors, seran causa suficient per al·legar modificació del preu unitari que apareix al quadre de preus o al·legar que la unitat d'obra corresponent no inclou l'esmentada operació de transport a l'abocador, sempre que en els documents contractuals es fixi que la unitat inclou aquest transport.

Els diferents tipus de material que calgui eliminar (fonaments soterrats, etc.) no seran motiu de sobre-preu, per considerar-se inclosos en els preus unitaris del Contracte.

Si en els mesuraments i documents informatius del projecte se suposa que el material obtingut de l'excavació, de l'aplanament, fonaments o rases ha d'utilitzar-se per terraplè, replens, etc., i la Direcció d'Obra rebutja l'esmentat material per no complir les condicions del present Plec, el Contractista haurà de transportar l'esmentat material a abocadors, sense dret a cap abonament complementari en la corresponent excavació, ni increment del preu del Contracte per haver d'emprar majors quantitats de material procedent de préstecs.

El Director de les Obres podrà autoritzar abocadors en zones baixes de les parcel·les, amb la condició que els productes abocats siguin estesos i compactats correctament. Les despeses de l'esmentada extensió i compactació dels materials seran a compte del Contractista, per considerar-se incloses en els preus unitaris.

### 0.10 Servituds i serveis afectats

En relació a les servituds existents es regirà pel que s'estipula en la clàusula 20 del "Plec de Clàusules Administratives Generals". A aquest efecte, també es consideraran servituds relacionades en el "Plec de Prescripcions", aquelles que apareixen definides en els Plànols del Projecte. Els objectes afectats seran traslladats o retirats per les companyies i Organismes corresponents.

Malgrat tot, tindrà l'obligació de realitzar els treballs necessaris per a la localització, protecció o desviament, en tot cas, dels serveis afectats de poca importància, que la Direcció consideri convenient per a la millora del desenvolupament de les obres, si bé aquests treballs seran de pagament al Contractista, ja sigui amb càrrec a les partides alçades existents a l'efecte en el Pressupost o per unitats d'obra, amb aplicació dels preus del Quadre de Preus nº1. En el seu defecte es regirà pel que s'estableix en la clàusula 60 del "Plec de Clàusules Administratives Generals".

### 0.11 Preus unitaris

El preu unitari que apareix en lletra en el Quadre de Preus nº 1, serà el que s'aplicarà als mesuraments per a obtenir l'Import d'Execució Material de cada unitat d'obra.

Complementàriament al que es prescriu a la clàusula 51 del "Plec de Clàusules Administratives Generals", els preus unitaris que figuren en el Quadre de Preus nº1 inclouen sempre, llevat de prescripció expressa en contra d'un document contractual i encara que no figuri a la descomposició de preus, els següents conceptes: Subministrament (inclús drets de patent, cànon d'extracció, etc.), transport, amàs, manipulació i utilització de tots els materials usats en l'execució de la corresponent unitat d'obra; les despeses de mà d'obra, maquinària, mitjans auxiliars, ferramentes, instal·lacions, etc.; les despeses de tot tipus d'operacions normalment o incidentalment necessàries per tal d'acabar la unitat corresponent i els costos indirectes.

La descomposició dels preus unitaris, que figuren en el Quadre de Preus nº2 són d'aplicació exclusiva a les unitats d'obra incompletes. El Contractista no podrà reclamar modificació dels preus en lletra del Quadre nº1, per les unitats totalment executades, per errades i omissions en la descomposició que figura en el Quadre de Preus nº2.

Si fins i tot, en la justificació del preu unitari, que apareix en el corresponent Annex a la Memòria, s'utilitzen hipòtesis no coincidents amb la forma real d'executar les obres (jornals i mà d'obra necessària, quantitat, tipus i cost horari de maquinària; preu i tipus de materials bàsics, procedència o distàncies de transport, número i tipus d'operacions necessàries per a completar la unitat d'obra, dosificació, quantitat de materials, proporció de diferents components o diferents preus auxiliars, etc.), els esmentats caps no podran argüir-se com a base per a la modificació del corresponent preu unitari, ja que els caps s'han fixat a l'objecte de justificar l'import del preu unitari i estan continguts en un document fonamentalment informatiu.

La descripció de les operacions i materials necessaris per a executar a cada unitat d'obra que figura en els corresponents articles del present Plec, no és comprensió dels conceptes que comprèn la unitat d'Obra. Per això, les operacions o materials no relacionats però necessaris per a executar la unitat, es consideraran inclosos en el preu unitari corresponent.

Tots els materials i operacions necessàries pel correcte acabament de la unitat d'obra o complementàries a la unitat d'obra, malgrat que no figurin en documents contractuals, si es consideren necessàries a judici del Director Facultatiu, s'hauran d'executar sense ser motiu de sobre-preu del Contracte.

#### 0.12 Partides Alçades

Les partides que figuren com de "pagament íntegre en les Prescripcions Tècniques Particulars, en els Quadres de Preus o en els Pressupostos Parcial o generals, es pagaran íntegrament al Contractista, un cop realitzats els treballs als quals corresponen.

Les partides alçades "a justificar" es pagaran d'acord amb allò que s'estipula a la clàusula 52 del Plec de Clàusules Administratives Generals". Pel que respecta a les partides alçades "a justificar" en concepte de desviament de línies elèctriques, aquestes s'abonaran segons factura de les companyies Distribuïdores afectades.

#### 0.13 Termini de Garantia

El termini de garantia de l'obra serà d'un (1) any, comptat a partir de la Recepció Provisional llevat que en el Capítol II del present Plec o en el Contracte es modifiqui expressament aquest termini.

Aquest termini s'estendrà a totes les obres executades sota el mateix Contracte. En cas de recepcions parcials, regirà el que disposa l'article 717 del Reglament general de Contracta de l'Estat.

#### 0.14 Conservació de les obres

Definició: Es defineix com a conservació de l'obra, els treballs de guardaria de les obres, neteja, acabats, entreteniment i reparació, i tots aquells treballs que siguin necessaris per a mantenir les obres en perfecte estat de funcionament.

L'esmentada conservació s'estén a totes les obres executades sota el mateix Contracte.

A més del que es prescriu en el present article, es regirà pel que es disposa a la clàusula 22 del "Plec de Clàusules Administratives Generals".

El present Article serà d'aplicació des del moment d'endegament de les obres fins a la recepció definitiva. Totes les despeses originades en aquest concepte seran a compte del Contractista.

Seràn a càrrec del Contractista la reposició d'elements que s'hagin deteriorat o que hagin estat objecte de robatori. El Contractista haurà de tenir en compte en el càlcul de les seves proposicions

econòmiques, les despeses corresponents a les reposicions esmentades o a les assegurances contra-incendis i actes de vandalisme durant el període de garantia, ja que s'entenen incloses en el concepte de guardaria a compte del Contractista.

#### 0.15 Disposicions aplicables

A més de les disposicions esmentades explícitament als articles del present Plec, seran d'aplicació totes les disposicions vigents en el moment de la realització dels treballs, i que hagin pogut entrar en vigor en posterioritat a la redacció del Projecte i les disposicions Descrites en l'Annex de Normativa Vigent.

També es complirà la legislació que substitueixi, modifiqui o complementi les disposicions esmentades i la nova legislació aplicable que es promulgui, sempre que estigui vigent amb anterioritat a la data del Contracte. En cas de contradicció o simple complementació de diverses normes es tindran en compte, en tot moment, les condicions més restrictives.

#### 0.16 Existència de Tràfic durant l'execució de les obres d'Urbanització i Edificació.

L'existència de determinats vials que s'hagin de mantenir en servei durant l'execució de les obres, no serà motiu de reclamació econòmica per part del Contractista. El Contractista programarà l'execució de les obres, de manera que les interferències siguin mínimes i si s'escau, construirà els desviaments provisionals que siguin necessaris, sense que això sigui motiu d'increment del preu del Contracte. Les despeses ocasionades pels anteriors conceptes i per la conservació dels vials de servei esmentats es consideraran incloses en els preus del Contracte i en cap moment podran ser objecte de reclamació. En el cas que això anterior impliqui la necessitat d'executar determinades parts de les obres per fases, aquestes seran definides per la Direcció de les Obres i el possible cost addicional es considerarà com a l'apartat anterior, inclòs en els preus unitaris.

#### 0.17 Interferències amb altres Contractistes

El Contractista programarà els treballs de manera que, durant el període d'execució de les obres, sigui possible executar treballs de jardineria, obres complementàries com poden ser execució de xarxes elèctriques, telefòniques o altres treballs.

En aquest cas, el Contractista complirà les ordres de la Direcció, a fi delimitar les zones amb determinades unitats d'obra totalment acabades, per tal d'endegar els treballs complementaris esmentats. Les possibles despeses motivades per eventuais paralitzacions o increments de cost, deguts a l'esmentada execució per fases, es consideraran incloses en els preus del Contracte i no podran ser en cap moment, objecte de reclamació.

#### 0.18 Existència de servituds i serveis existents

Quan sigui necessari executar determinades unitats d'obra, en presència de servituds de qualsevol tipus, o de serveis existents, que sigui necessari respectar, o bé quan s'escaigui l'execució simultània de les obres i la substitució o reposició de serveis afectats, el Contractista estarà obligat a emprar els medis adequats per a l'execució dels treballs, de manera que eviti la possible interferència i el risc d'accidents de qualsevol tipus.

El Contractista sol·licitarà a les diferents entitats / subministradores o propietaris de serveis, plànols de definició de la població dels esmentats serveis i localitzarà i descobrirà les canonades de serveis enterrats mitjançant treballs d'excavació manual. Les despeses originades o les disminucions de rendiment originades es consideraran incloses en els preus unitaris i no podran ser objecte de reclamació.

#### 0.19 Desviament de serveis

Abans de començar les excavacions, el Contractista, fonamentat en els plànols i dades haurà d'estudiar i replantejar sobre el terreny els serveis, si es factible, haurà d'estudiar i replantejar sobre el terreny els serveis i instal·lacions afectades, considerar la millor manera d'executar els treballs per no fer-los malbé i assenyalar aquells que, en últim cas, consideri necessari modificar. Si el Director de les Obres es mostra conforme, sol·licitarà l'Empresa i organismes corresponents, la modificació d'aquestes instal·lacions. Aquestes operacions es pagaran mitjançant factura. En cas d'existir una partida per a abonar els esmentats treballs, el Contractista tindrà en compte, en el càlcul de la seva oferta econòmica, les despeses corresponents a pagaments per Administració, ja que s'abonarà únicament l'import de les factures.

Malgrat tot, si amb la fi d'accelerar les obres, les empreses interessades recaptin la col·laboració del contractista, aquest haurà de prestar l'ajut necessari.

#### 0.20 Mesures d'ordre i seguretat

El Contractista resta obligat a adoptar les mesures d'ordre i seguretat necessàries per a la bona i segura marxa dels treballs. En tot cas, el constructor serà únicament i exclusivament el responsable, durant l'execució de les obres, de totes els accidents o perjudicis que pugui tenir el seu personal, o causats a alguna altra persona o Entitat. En conseqüència el Constructor assumirà totes les responsabilitats annexes al compliment de la Llei sobre accidents de treball, de 30 de gener de 1.997 i disposicions posteriors. Serà obligació del Constructor la contractació de l'Assegurança contra el risc per incapacitat permanent o mort dels seus obrers així com l'obligació de tenir-los donats d'alta a la Seguretat Social.

#### 0.21 Abonament d'unitats d'Obra

Els conceptes mesurats per a totes les unitats d'obra, i la manera d'abonar-los, d'acord amb el Quadre de Preus nº1, s'entendrà que es refereixen a unitats d'obra totalment acabades. En el càlcul de la proposició econòmica s'haurà de tenir en compte que qualsevol material o treball necessari pel correcte acabament de la unitat d'obra, o per assegurar el perfecte funcionament de la unitat construïda en relació a la resta de construcció, es considerarà inclòs en els preus unitaris del contracte, no podent ser objecte de sobre-preu. La ocasional omissió dels esmentats elements en els documents del Projecte no podrà ser objecte de reclamació ni de preu contradictori, per considerar-se expressament inclòs en els preus del contracte. Els materials i operacions esmentats són els considerats com a necessaris a la normativa d'obligat compliment.

#### 0.22 Control d'unitats d'obra

Per compte del Contractista i fins a l'u per cent (1%) de l'import del pressupost, segons la clàusula 38 del Plec de Clàusules Administratives Generals per a la contractació d'obres de l'Estat, abonarà les factures del laboratori, dictaminat per la Propietat per a la realització del control de qualitat, segons l'esquema aprovat per la Propietat i d'acord amb la Direcció Facultativa.

El laboratori encarregat del present control d'obra realitzarà tots els assaigs del programa, prèvia sol·licitud de la Direcció Facultativa de les obres o Serveis Tècnics de la Propietat, d'acord amb el següent esquema de funcionament;

A criteri de la Direcció Facultativa o Serveis Tècnics de la Propietat, es podrà ampliar o reduir el nombre de controls, que s'abonaran sempre a partir dels preus unitaris acceptats.

Els resultats de cada assaig es comunicaran simultàniament a la Direcció Facultativa de les obres, a l'Arquitecte Codirector, als Serveis Tècnics de la Propietat i a l'Empresa Constructora.

En cas de resultats negatius s'anticiparà la comunicació telefònicament, a fi de poder prendre les mesures necessàries amb urgència.

## **1 – PLEC DE CONDICIONS FACULTATIVES I ECONÒMIQUES**

Les Condicions Facultatives i Econòmiques Generals del present Plec tindran vigència mentre no siguin modificats per les Prescripcions Tècniques Particulars del Projecte, en cas d'incloure's l'esmentat document.

Ambdós, com a part del projecte arquitectònic tenen com a finalitat regular l'execució de les obres fixant-ne els nivells tècnics i de qualitat exigibles i precisen les intervencions que corresponen, segons el contracte i d'acord amb la legislació aplicable, al Promotor o propietari de l'obra, al Contractista o constructor de l'obra, als seus tècnics i encarregats, a l'Arquitecte i a l'Aparellador o Arquitecte Tècnic, així com les relacions entre ells i les seves obligacions corresponents en ordre a l'acompliment del contracte d'obra.

### **1.1 GENERALITATS**

#### 1.1.1 Document del projecte

El projecte és el document contractual. Forma part del Projecte els següents documents: Memòria i Annexos, Plànols i Pressupost.

El contractista i/o constructor és responsable de les errades que es puguin derivar de no obtenir la suficient informació directa que rectifiqui o ratifiqui la continguda als documents del projecte. En cas de contradicció entre la documentació gràfica i l'escripta, preval la documentació escrita.

Allò que s'hagi esmentat en el Plec de Condicions i omès als plànols o viceversa, haurà de ser executat com si hagués estat en ambdós documents, sempre que a judici del Director d'Obra quedin suficientment definides les unitats d'obra corresponents i, aquestes, tinguin preu en el Contracte.

#### 1.1.2 L'Arquitecte Director

Correspon a l'Arquitecte Director:

Comprovar l'adequació del replanteig en l'obra i de la fonamentació projectada a les característiques reals del sòl.

Redactar els complements o rectificacions del projecte que calguin.

Assistir a les obres, tantes vegades com ho requereixi la seva naturalesa i complexitat, per tal de resoldre les contingències que es produïssin i impartir les instruccions complementàries que calguin per aconseguir la solució arquitectònica correcta.

Coordinar la intervenció en obra d'altres tècnics que, en el seu cas, concorrin a la direcció amb funció pròpia en aspectes parcials de la seva especialitat.

Aprovar les certificacions parcials d'obra, la liquidació final i assessorar el promotor en l'acte de la recepció.

Preparar la documentació final de l'obra i expedir i subscriure juntament amb l'Aparellador o Arquitecte Tècnic, el certificat de final d'obra.

#### 1.1.3 L'Arquitecte Tècnic o Aparellador

- a) Redactar el document d'estudi i anàlisi del Projecte d'acord amb el previst a l'article 1.4 de les Tarifes d'Honoraris aprovades per R.D. 314/1979, de 19 de gener.

- b) Planificar, a la vista del projecte arquitectònic, del contracte i de la normativa tècnica d'aplicació, el control de qualitat i econòmic de les obres.
- c) Efectuar el replanteig de l'obra i preparar l'acta corresponent subscriuint-la juntament amb l'Arquitecte i amb el Constructor.
- d) Comprovar les instal·lacions provisionals, mitjans auxiliars i sistemes de seguretat i salut en el treball, controlant-ne la seva correcta execució.
- e) Ordenar i dirigir l'execució material d'acord amb el projecte, amb les normes tècniques i amb les regles de bona construcció.
- f) Elaborar un programa de control de qualitat i fer o disposar les proves i assaigs de materials, instal·lacions i altres unitats d'obra segons les freqüències de mostreig programades en el pla de control, així com efectuar les altres comprovacions que resultin necessàries per assegurar la qualitat constructiva d'acord amb el projecte i la normativa tècnica aplicable. Dels resultats n'informarà puntualment al Constructor, donant-li en tot cas les ordres oportunes; si la contingència no es resolgués s'adoptaran les mesures que calguin donant-ne compte a l'Arquitecte.
- g) Fer els amidaments d'obra executada i donar conformitat, segons les relacions establertes, a les certificacions valorades i a la liquidació final de l'obra.
- h) Subscriure juntament amb l'Arquitecte, el certificat final d'obra.

#### 1.1.4 El promotor

El promotor decideix, impulsa, programa i finança, amb els recursos propis o d'altres, les obres d'edificació per ell mateix o per la posterior alineació, lliurement o cessió a tercers. Les obligacions del promotor estan especificades en la llei 38/1999 de 5 de novembre, de ordenació de la edificació (LOE).

El promotor ha de sotaescriure l'assegurança obligatòria segons la LOE.

En fase de redacció del projecte, el promotor designarà un coordinador en projecte intervinguin diferents projectistes.

En fase de redacció del projecte, el promotor està obligat a que elabori un Estudi de Seguretat i salut o un Estudi Bàsic de seguretat i Salut, depenen d'una sèrie de supòsits, establerts per la normativa vigent en temes de seguretat i salut en obres de construcció, estudis signats en ambdós casos per tècnics facultatius.

En fase d'obra, el promotor designarà un coordinador en matèria de seguretat i salut, abans de l'inici dels treballs o quan es constati que en l'execució diferents treballadors autònoms.

L'Avis previ, l'ha de presentar el promotor de l'obra, abans de començar els treballs, i presentar-lo a l'autoritat laboral competent.

La obligatorietat de la formalització del Llibre de l'Edifici corresponen al promotor.

#### 1.1.5 El contractista i/o constructor

Abans de començar les obres, el Constructor consignarà per escrit que la documentació aportada li resulta suficient per a la comprensió de la totalitat de l'obra contractada, o en cas contrari, sol·licitarà els aclariments pertinents.

El contractista i/o constructor assumeix, amb el promotor, el compromís d'executar amb mitjans humans i materials, les obres o part de les mateixes, segons projecte i contracte. Les obligacions del contractista i/o constructor estan especificades en la LOE.

El contractista i/o constructor designarà un "Cap d'Obra", segons les condicions establertes en la LOE.

El contractista i/o constructor està obligat a dedicar a les obres el personal tècnic que es va comprometre en la licitació. El personal del contractista i/o constructor col·laborarà amb la Direcció Facultativa.

El contractista i/o constructor ha d'organitzar els treballs de construcció, redactant els plans d'obra que calguin i projectant o autoritzant les instal·lacions provisionals i mitjans auxiliars de l'obra.

El contractista i/o constructor ha d'ostentar la direcció de tot el personal que intervingui en l'obra i coordinar les intervencions dels subcontractistes.

El contractista i/o constructor ha d'assegurar la idoneïtat de tots i cadascun dels materials i elements constructius que s'utilitzen, comprovant-ne els preparats en obra i rebutjant, per iniciativa pròpia o per prescripció de l'Aparellador o garanties o documents d'idoneïtat requerits per les normes d'aplicació.

El contractista i/o constructor ha de facilitar a l'Aparellador o Arquitecte Tècnic, amb temps suficient, els materials necessaris per l'acompliment de la seva escomesa.

El "Llibre d'Ordres i Assistències" restarà en tot moment a l'obra, sota la custòdia del contractista i/o constructor i a disposició de la Direcció Facultativa.

El contractista i/o constructor o el seu "Cap d'Obra" signaran l'assabentat de les ordres i assistències.

El contractista i/o constructor ha d'elaborar un Pla de Seguretat i salut en el Treball, abans de l'inici de l'obra, que ha d'aprovar el coordinador de seguretat i salut en la fase d'execució; i presentar-lo a l'autoritat laboral competent.

L comunicació d'Obertura del Centre de treball, l'ha de presentar el contractista i/o constructor i subcontracta/subcontractista, quan s'inicia l'obra a l'autoritat laboral competent, adjuntant el Pla de Seguretat i Salut en el Treball, signat pel coordinador de seguretat en fase d'execució. El Pla de seguretat pot ser també aprovat per la Direcció Facultativa en els casos en què la normativa no preveu la necessitat de la figura del coordinador en matèria de Seguretat i Salut.

Els contractistes i subcontractistes seran responsables de l'execució correcta de les mides preventives fixades en el Pla de Seguretat i Salut, relatiu a les obligacions que els hi corresponguin a ells directament o, en tot cas, als treballadors autònoms contractats per ells.

Els contractistes i subcontractistes respondran solidàriament de les conseqüències que es derivin de l'article 42 de la Llei 31/1995 de prevenció de Riscos Laborals.

El contractista i/o constructor facilitarà a la direcció Facultativa les dades necessàries per a l'elaboració de la documentació d'obra executada.

El contractista i/o constructor ha de lliurar al promotor els certificats de garantia del material i instal·lacions de l'edifici i li ha de subministrar la informació necessària per tal que el promotor pugui emplenar el llibre de l'Edifici.

El contractista i/o constructor ha de preparar les certificacions parcials d'obra i la proposta de liquidació final.

El contractista i/o constructor ha de subscriure amb el Promotor les actes de recepció provisional i definitiva.

El contractista i/o constructor ha de concretar les assegurances d'accidents de treball i de danys a tercers durant l'obra.

#### 1.1.6 Compliment de les disposicions vigents, contractista i/o constructor

El Contractista i/o constructor s'ajustarà al compliment de les normes bàsiques de l'edificació i de les reglamentacions tècniques d'obligat compliment.

#### 1.1.7 Indemnitzacions per compte del contractista i/o constructor

Particularment el contractista i/o constructor haurà de reparar, al seu càrrec, els danys i els perjudicis que causin als béns i serveis públics o privats, en ocasió de l'execució de l'obra, indemnitzant als perjudicats.

El contractista i/o constructor adoptarà les mesures necessàries per tal d'evitar la contaminació de rius, llacs i dipòsits d'aigua, així com del medi ambient, per l'acció de combustibles, olis, lligants, fums, etc., i serà responsable dels danys i perjudicis que es puguin causar.

El contractista i/o constructor haurà de mantenir durant l'execució de l'obra i refer a la seva fiscalització de servituds afectades, sent a compte del contractista i/o constructor els treballs necessaris per a tal fi.

#### 1.1.8 Despeses a càrrec del contractista i/o constructor

Aniran a càrrec del contractista i/o constructor, si en el contracte no es preveu explícitament el contrari, les següents despeses;

Despeses corresponents a instal·lacions i equips de maquinària.

Despeses de construcció, retirada i protecció de tota mena de maquinària i materials.

Despeses de protecció de materials arreplegats i de la pròpia obra, contra tot deteriorament.

Despeses de protecció de materials arreplegats i de la pròpia obra, contra tot deteriorament.

Despeses de muntatge, conservació i retirada d'instal·lacions per subministrament d'aigua i energia elèctrica, necessaris per a l'execució de les obres, així com els drets, taxes o impostos de presa, comptadors, etc.

Despeses i indemnitzacions que es produeixin en les ocupacions temporals.

Despeses d'explotació i utilització de préstecs, pedreres, lleres i abocadors.

Despeses de retirada de materials rebutjats, evacuació de restes, neteja general de l'obra i zones confrontades, afectades per les obres, etc.

Despeses de permisos o llicències necessàries per a l'execució, excepte dels corresponents a Expropiacions i Serveis afectats.

Despeses de senyalització i seguretat en l'obra.

Despesa de col·locació, muntatge i desmuntatge, d'una tanca perimetral provisional de protecció de característiques a definir per la Direcció Facultativa, que hi romandrà durant tot el període d'execució de l'obra i fins que la Direcció Facultativa ordeni la seva retirada.

#### 1.1.9 Preus unitaris i partides alçades

La relació de les operacions i materials necessaris per a executar cada unitat d'obra que figura en el present Plec, no és exhaustiva. Per això, les operacions o materials no relacionats, però necessaris per a executar cada unitat d'obra, es consideraran inclosos en el preu unitari o partida alçada, corresponent.

Tots els materials i operacions necessàries pel correcte acabament de la unitat d'obra o complementàries a la unitat d'obra, malgrat que no figurin en documents contractuals, si es consideren necessari/es, a judici de la Direcció Facultativa, hauran d'executar sense ser motiu de sobre cost del contracte.

#### 1.1.10 Abonament d'unitats d'obra

Els conceptes amidaments per a totes les unitats d'obra, i la manera d'abonar-los, s'entendrà que es refereixen a unitats d'obra totalment acabades. En el càlcul de la proposició econòmica s'haurà de tenir en compte que qualsevol material o treball necessari pel correcte funcionament de la unitat construïda en relació a la resta de construcció, es considerarà inclòs en els preus unitaris del contracte, no podent ser objecte de sobre cost. L'ocasional omissió dels esmentats elements en els documents del Projecte no podrà ser objecte de reclamació ni de preu contradictori, per considerar-se expressament inclòs en els preus del contracte.

Els materials i operacions esmentats són els considerats com a necessaris a la normativa d'obligat compliment.

#### 1.1.11 Control d'unitats d'obra

Per tal d'executar el Control de Qualitat, previst en el Projecte, el contractista i/o constructor s'encarregarà de realitzar els controls d'unitat d'obra establerts per la Direcció Facultativa.

El laboratori encarregat del present control d'obra realitzarà tots els assaigs del programa, prèvia sol·licitud de la Direcció Facultativa de les obres, d'acord amb el següent esquema de funcionament:

- A criteri de la Direcció Facultativa, es podrà ampliar o reduir el nombre de controls.
- Els resultats de cada assaig es comunicaran simultàniament a la Direcció Facultativa de les obres i a l'Empresa contractista i/o constructora. En cas de resultats negatius s'anticiparà la comunicació telefònicament, a fi de poder prendre les mesures necessàries amb urgència.
- Els laboratoris d'assaig han d'estar acreditats oficialment per les Comunitats Autònòmiques.

#### 1.1.12 Recepció de l'obra

La recepció de l'obra és l'acte en què el contractista i/o constructor, una vegada finalitzada la mateixa, entrega l'obra al promotor, i és acceptada per aquest.

La recepció es concretarà en una acta signada pel promotor i el contractista i/o constructor, com a mínim, en contingut de l'acta està recollit en la LOE.

El promotor podrà rebutjar la recepció de l'obra, de forma escrita; ja perquè l'obra no està finalitzada ja perquè no s'adequa a les condicions contractuals.

Es comptabilitzaran els terminis de responsabilitat i garantia, establert en la LOE, a partir de la data en què se subscriu l'acta de recepció.

A partir del moment de la recepció de l'obra, i aquesta sigui ocupada destinant-se als usos previstos en el Projecte, la conservació en bon estat de l'edificació serà obligació dels seus usuaris, siguin o no propietaris.

#### 1.1.13 Mesures d'ordre i seguretat

El contractista i/o constructor està obligat a adoptar les mesures d'ordre i seguretat necessàries per a la bona i segura marxa dels treballs, segons legislació vigent.

En tot cas, el contractista i/o constructor serà únicament i exclusivament el responsable, durant l'execució de les obres, de tots els accidents o perjudicis que pugui tenir el seu personal, o causats a alguna altra persona o Entitat.

Serà obligació del contractista i/o constructor la contractació de l'Assegurança contra el risc per incapacitat permanent o mort dels seus obrers així com l'obligació de tenir-los donats d'alta a la Seguretat Social. Les obligacions i responsabilitats del contractista i/o constructor, en referència a prevenció de riscos laborals en les obres d'edificació es regiran segons la legislació vigent.

#### 1.1.14 Assegurança obligatòria

L'assegurança obligatòria, tal com especifica la LOE, és per danys materials ocasionats en l'edifici per vicis i defectes en la construcció, que tinguin el seu origen o afectin a la fonamentació, els suports, les bigues, els forjats, els murs de càrrega o altres elements estructurals, i que afectin directament la resistència mecànica i estabilitat de l'edifici.

Aquesta assegurança obligatòria, és decennal i serà exigible per a edificis, a on es seu ús principal sigui l'habitatge, segons la LOE.

El prenedor de l'assegurança serà el promotor. Admet la LOE, que el promotor pot pactar amb el constructor que aquest sigui prenedor de l'assegurança.

## Disposicions aplicables al Plec

A més de les disposicions esmentades explícitament als articles del present Plec, seran d'aplicació totes les disposicions vigents en el moment de la realització dels treballs, i que hagin pogut entrar en vigor en posterioritat a la redacció del Projecte i les disposicions descrites en l'Annex de Normativa vigent.

També es complirà la legislació que substitueixi, modifiqui o complementi les disposicions esmentades i la nova legislació aplicable que es promulgui, sempre que estigui vigent amb anterioritat a la data del contracte. En cas de contradicció de diverses normes es tindran en compte, en tot moment, les condicions més restrictives.

## 2- PLEC DE CONDICIONS TÈCNIQUES PARTICULARS

### B4 ESTRUCTURES

#### B4R MATERIALS PER A ESTRUCTURES D'ACERS ESPECIALS I METALLS

#### B4R0- ACER INOXIDABLE AUSTENÍTIC EN PERFILS

### 0.- ELEMENTS QUE CONTEMPLA EL PLEC

#### B4R0-0LRM.

### 1.- DEFINICIÓ I CONDICIONS DELS ELEMENTS

Perfils laminats tipus "L

#### CARACTERÍSTIQUES GENERALS:

El fabricant ha de garantir les característiques mecàniques i la composició química del perfil.

Els perfils no han de tenir defectes interns o externs que perjudiquin la seva correcta utilització.

Composició química de l'acer:

+-----+	
	AISI 304(1.4301)  AISI 316(1.4401)
	----- -----
C	<= 0,07%   <= 0,07%
Mn	<= 2,00%   <= 2,00%
Si	<= 1,00%   <= 1,00%
Cr	17,50% - 19,50%   16,50% - 18,50%
Ni	8,00% - 10,50%   10,00% - 13,00%
Mo	-   2,00% - 2,50%
+-----+	

Resistència a la tracció:  $\geq 600$  N/mm<sup>2</sup>

Els perfils han de tenir la forma i dimensions indicades a la DT.

Toleràncies:

- Gruix:  $\geq 2,5\%$
- Llargària: 0,1%
- Alineació d'arestes: 0,2%
- Torsió:  $\pm 1^\circ/\text{m}$

- Angles:  $\pm 1^\circ$

## 2.- CONDICIONS DE SUBMINISTRAMENT I EMMAGATZEMATGE

Subministrament: Amb les proteccions necessàries perquè arribi a l'obra amb les condicions exigides i amb l'escairat previst.

Emmagatzematge: Sense contacte directe amb el terra, classificats per tipus i dimensions.

## 3.- UNITAT I CRITERI D'AMIDAMENT

Unitat d'amidament: la indicada a la descripció de l'element

Criteri d'amidament: quantitat necessària subministrada a l'obra

## 4.- NORMATIVA DE COMPLIMENT OBLIGATORI

UNE-EN 10088-1:2006 Aceros inoxidable. Parte 1: Relación de aceros inoxidable.

## B7 IMPERMEABILITZACIONS I AÏLLAMENTS

### B71 LÀMINES BITUMINOSSES

#### B712- LÀMINA DE BETUM MODIFICAT LBM

## 0.- ELEMENTS QUE CONTEMPLA EL PLEC

B712-HGWM,B712-FGNG.

## 1.- DEFINICIÓ I CONDICIONS DELS ELEMENTS

Làmines formades per material bituminós amb o sense armadura, per a impermeabilització.

S'han considerat els tipus de làmines següents:

- LBM (SBS): làmines de betum modificat amb elastòmers (cautxú termoplàstic estirè-butadiè-estirè) formades per una o varies armadures recobertes amb màstics bituminosos modificats, material antiadherent, sense protecció o amb autoprotecció (mineral o metàl·lica).

- LBM (APP): làmines de betum modificat amb plastòmetres (polímer polipropilè atàctic), formades per una o varies armadures recobertes amb màstics bituminosos modificats, material antiadherent, sense protecció o amb autoprotecció (mineral o metàl·lica).

S'han considerat els tipus d'armadures següents:

- FM: Conjunt feltre-malla de fibra de vidre i polièster
- FV: Feltre de fibra de vidre
- FP: Feltre de polièster
- PE: Film de poliolefina
- TV: Teixit de fibra de vidre
- PR: Film de polièster
- MV: Malla amb feltre de fibra de vidre
- NA: Sense armadura

CARACTERÍSTIQUES GENERALS:

En el cas de que el material s'utilitzi en obra pública, l'acord de Govern de la Generalitat de Catalunya de 9 de juny de 1998, exigeix que els materials siguin de qualitat certificada o puguin acreditar un nivell de qualitat equivalent, segons les normes aplicables als estats membres de la Unió Europea o de l'Associació Europea de Lliure Canvi.

També en aquest cas, es procurarà que els esmentats materials disposin de l'etiqueta ecològica europea, regulada en el Reglament (CE) nº 66/2010 o bé altres distintius de la Comunitat Europea.

L'armadura ha de donar resistència mecànica i/o estabilitat dimensional i servir de suport al material impermeabilitzant.

La làmina ha de tenir un aspecte uniforme i sense defectes (vores esqueixades o no rectilínies, trencaments, esquerdes, protuberàncies, clivelles, forats)

Les làmines metàl·liques d'autoprotecció han d'haver estat sotmeses a un procés de gofratge, amb la finalitat d'augmentar la resistència al lliscament del recobriments bituminós i de compensar les dilatacions que experimentin.

Les làmines amb autoprotecció metàl·lica, han de tenir la superfície exterior totalment coberta amb una làmina protectora d'aquest material, adherit al recobriments bituminós.

La làmina amb autoprotecció mineral, ha de tenir la superfície exterior coberta amb gra mineral uniformement repartit, encastat a la làmina i adherit al recobriments bituminós.

En la làmina amb autoprotecció mineral, s'ha de deixar neta de grans minerals una banda perimetral de 8 cm, com a mínim, per a possibilitar el solapament.

En la làmina amb tractament antiarrels, la cara exterior ha d'estar tractada amb un producte herbicida o repel·lent de les arrels.

Incompatibilitats:

- Làmines no protegides LBA, LBM, LO: No s'han de posar en contacte amb productes de base asfàltica o derivats.

- Làmines autoprotegides LBA, LBM, LO i làmines LAM: no s'han de posar en contacte amb productes de base de quitrà o derivats.

LÀMINES LBA, LO O LBM:

Ha de tenir un acabat antiadherent a la cara no protegida, per a evitar l'adherència a l'enrotllar-se.

LÀMINES PER A IMPERMEABILITZACIÓ DE COBERTES, BARRERES ANTICAPIL·LARITAT O D'ESTANQUITAT EN ESTRUCTURES ENTERRADES:

Les característiques següents han de complir amb els valors declarats pel fabricant, assajades segons la norma corresponent, dins del límit de tolerància indicat, en el seu cas:

- Defectes visibles (UNE-EN 1850-1)

- Resistència a l'impacte (UNE-EN 12691):  $\geq$  valor declarat pel fabricant

- Plegabilitat a baixes temperatures (UNE-EN 1109):  $\leq$  valor declarat pel fabricant

- Resistència a l'esquinçament (UNE-EN 12310-1):  $\geq$  valor declarat pel fabricant

- Resistència a una càrrega estàtica (UNE-EN 12730):  $\geq$  valor declarat pel fabricant

- Resistència a tracció (UNE-EN 12311-1): Tolerància declarada pel fabricant en les direccions transversal i longitudinal de la làmina

La classificació respecte a la reacció al foc (Euroclasses) s'ha de determinar d'acord amb la norma UNE-EN 13501-1.

Toleràncies:

- Llargària (UNE-EN 1848-1): Tolerància declarada pel fabricant

- Amplària (UNE-EN 1848-1): Tolerància declarada pel fabricant

- Rectitut (UNE-EN 1848-1):  $\pm 20$  mm/10 m

- Massa per unitat de superfície (UNE-EN 1849-1): Tolerància declarada pel fabricant

- Gruix (UNE-EN 1849-1): Tolerància declarada pel fabricant

**LÀMINES PER A IMPERMEABILITZACIÓ DE COBERTES:**

Les característiques següents han de complir amb els valors declarats pel fabricant, assajades segons la norma corresponent, dins del límit de tolerància indicat, en el seu cas:

- Estanquitat a l'aigua (UNE-EN 1928 mètode A o B): Ha de complir
- Resistència a la penetració de les arrels (UNE-EN 13948): Ha de complir
- Estabilitat dimensional, en làmines amb fibres orgàniques o sintètiques (UNE-EN 1107-1):  $\leq$  valor declarat pel fabricant
- Estabilitat de forma sota canvis cíclics de temperatura, en làmines amb autoprotecció metàl·lica (UNE-EN 1108):  $\leq$  valor declarat pel fabricant
- Envelliment artificial, en làmines que han d'anar col·locades en la capa superior de la membrana (UNE-EN 1296):
  - Làmines amb protecció lleugera superficial permanent: -
  - Flexibilitat a baixa temperatura (UNE-EN 1109): Tolerància declarada pel fabricant -
  - Resistència a la fluència a temperatura elevada (UNE-EN 1110): Tolerància declarada pel fabricant -
  - Làmines sense protecció superficial (UNE-EN 1296 mètode per exposició perllongada): Ha de complir
- Adhesió dels grànuls (UNE-EN 12039):  $\pm$  30% en massa de grànuls

La classificació respecte el comportament davant un foc extern s'ha de determinar d'acord amb la norma UNE-EN 13501-5.

**LÀMINES ANTICAPIL·LARITAT O PER A ESTANQUITAT D'ESTRUCTURES ENTERRADES:**

Les característiques següents han de complir amb els valors declarats pel fabricant, assajades segons la norma corresponent, dins del límit de tolerància indicat, en el seu cas:

- Estanquitat a l'aigua (UNE-EN 1928 mètode A o B): Ha de complir
  - Assaig a 2 kPa per a làmines anticapil·laritat
  - Assaig a 60 kPa per a làmines per a estanquitat d'estructures enterrades
- Durabilitat de l'estanquitat front a l'envelliment artificial (UNE-EN 1296, UNE-EN 1928): Ha de complir
- Durabilitat de l'estanquitat front a agents químics (UNE-EN 1847, UNE-EN 1928): Ha de complir
- Factor de transmissió del vapor d'aigua (UNE-EN 1931): Tolerància declarada per al valor declarat pel fabricant

**2.- CONDICIONS DE SUBMINISTRAMENT I EMMAGATZEMATGE**

Subministrament: Empaquetada en rotlles. Cada un ha de contenir una sola peça, o com a màxim dues. En cada partida no hi haurà més del 3% de rotlles, contenint dues peces i cap que en contingui més de dues. Els rotlles han d'anar protegits.

Emmagatzematge: Els rotlles s'han de mantenir en el seu envàs, apilats en posició horitzontal amb un màxim de quatre filades posades en el mateix sentit, a temperatura baixa i uniforme, protegits del sol, la pluja i la humitat en llocs coberts i ventilats.

Temps màxim d'emmagatzematge:

- Làmines autoadhesives: 6 mesos
- Resta de làmines: 12 mesos

**3.- UNITAT I CRITERI D'AMIDAMENT**

Unitat d'amidament: la indicada a la descripció de l'element

Criteri d'amidament: quantitat necessària subministrada a l'obra

**4.- NORMATIVA DE COMPLIMENT OBLIGATORI****LÀMINES PER A IMPERMEABILITZACIÓ DE COBERTES:**

UNE-EN 13707:2005 Láminas flexibles para la impermeabilización. Láminas bituminosas con armadura para impermeabilización de cubiertas. Definiciones y características.

**LÀMINES ANTICAPIL·LARITAT O PER A ESTANQUITAT D'ESTRUCTURES ENTERRADES:**

UNE-EN 13969:2005 Láminas flexibles para impermeabilización. Láminas anticapilaridad bituminosas incluyendo láminas bituminosas para la estanquidad de estructuras enterradas. Definiciones y características.

#### 5.- CONDICIONS DE CONTROL DE RECEPCIÓ

##### CONDICIONS DE MARCATGE I CONTROL DE LA DOCUMENTACIÓ:

En el cas que el material declari contingut reciclat, el fabricant ha de mostrar, si se li demana, la documentació que acrediti aquest contingut.

Si el material ha de ser component del tancament exterior d'un edifici, el fabricant ha de declarar els valors de les propietats hídriques següents, d'acord amb l'especificat en l'apartat 4.1 del CTE/DB-HS\_2006 1:

- Estanquitat
- Resistència a la penetració d'arrels
- Envelliment artificial per exposició prolongada a la combinació de radiació ultraviolada, altes temperatures i aigua
- Resistència a la fluència
- Estabilitat dimensional
- Envelliment tèrmic
- Flexibilitat a baixes temperatures
- Resistència a la càrrega estàtica
- Resistència a la càrrega dinàmica
- Allargament al trencament
- Resistència a la tracció

##### CONDICIONS DE MARCATGE I CONTROL DE LA DOCUMENTACIÓ EN LÀMINES PER A IMPERMEABILITZACIÓ DE COBERTES, BARRERES ANTICAPIL·LARITAT O D'ESTANQUITAT EN ESTRUCTURES ENTERRADES:

A cada rotlle o en la documentació que acompanya el producte, ha de figurar de forma clara i ben visible la informació següent:

- Data de fabricació
- Nom del fabricant o marca comercial
- Llargària i amplària nominals
- Gruix o massa
- Etiquetat segons el REAL DECRETO 255/2003 que regula l'envasat i etiquetatge de preparats perillosos
- Condicions d'emmagatzematge
- Marcatge CE de conformitat amb el que disposa el Reial Decret 1328/1995, de 28 de juliol. El símbol normalitzat del marcatge CE s'ha d'acompanyar de la següent informació:
  - El número d'identificació de l'organisme de certificació
  - El nom o la marca comercial
  - L'adreça enregistrada del fabricant
  - Les dues últimes xifres de l'any d'impressió del marcatge
  - El número de certificat de conformitat CE o del certificat de control de producció en fàbrica
  - Referència a la norma europea EN
  - Descripció del producte segons el capítol 8 de la UNE-EN 13707, tipus d'armadura, tipus de recobriment
  - Tipus d'acabat superficial i sistema d'instal·lació previst
  - Informació de les característiques essencials segons annex ZA de l'UNE-EN

El subministrador ha de posar a disposició de la DF en el cas que aquesta ho sol·liciti, la documentació següent, que acredita el marcatge CE, segons el sistema d'avaluació de conformitat aplicable, d'acord amb el que disposa l'apartat 7.2.1 del CTE:
 

- Productes per a impermeabilització de cobertes:
  - Sistema 2+: Declaració de Prestacions
  - Productes per a comportament de la impermeabilització de cobertes subjectes a un foc extern de Nivell o Classe: productes classe F roof,
  - Productes per a impermeabilització de cobertes subjectes a reacció al

foc de Nivell o Classe: F: - Sistema 4: Declaració de Prestacions - Productes per a comportament de la impermeabilització de cobertes subjectes a un foc extern de Nivell o Classe: productes que requereixen assaig, - Productes per a impermeabilització de cobertes subjectes a reacció al foc de Nivell o Classe: (A1, A2, B, C)\*\*, D, E. \*\* Productes o materials per als quals una etapa clarament identificable en el procés de producció no suposa una millora en la classificació de reacció al foc (per exemple l'addició de retardadors d'ignició o la limitació de material orgànic): - Sistema 3: Declaració de Prestacions - Productes per a impermeabilització de cobertes subjectes a reacció al foc de Nivell o Classe: (A1, A2, B, C)\*. \* Productes o materials per als quals una etapa clarament identificable en el procés de producció suposa una millora en la classificació de reacció al foc (per exemple l'addició de retardadors d'ignició o la limitació de material orgànic): - Sistema 1: Declaració de Prestacions

#### CONDICIONS DE MARCATGE I CONTROL DE LA DOCUMENTACIÓ EN LÀMINES ANTICAPIL·LARITAT O D'ESTANQUITAT D'ESTRUCTURES ENTERRADES:

A cada rotlle o en la documentació que acompanya el producte, ha de figurar de forma clara i ben visible la informació següent:

- Data de fabricació
- Nom del fabricant o marca comercial
- Llargària i amplària nominals
- Gruix o massa
- Etiquetat segons el REAL DECRETO 255/2003 que regula l'envasat i etiquetatge de preparats peril·losos
- Marcatge CE de conformitat amb el que disposa el Reial Decret 1328/1995, de 28 de juliol. El símbol normalitzat del marcatge CE s'ha d'acompanyar de la següent informació:
  - El número d'identificació de l'organisme de certificació
  - El nom o la marca comercial
  - L'adreça enregistrada del fabricant
  - Les dues últimes xifres de l'any d'impressió del marcatge
  - El número de certificat de conformitat CE o del certificat de control de producció en fàbrica
  - Referència a la norma europea EN
  - Descripció del producte segons el capítol 8 de la UNE-EN 13969, tipus d'armadura, tipus de recobriment
  - Tipus d'acabat superficial i sistema d'instal·lació previst
  - Informació de les característiques essencials segons annex ZA de l'UNE-EN

El subministrador ha de posar a disposició de la DF en el cas que aquesta ho sol·liciti, la documentació següent, que acredita el marcatge CE, segons el sistema d'avaluació de conformitat aplicable, d'acord amb el que disposa l'apartat 7.2.1 del CTE: - Productes per a anticapil·laritat per a edificis, incloent estanquitat en estructures soterrades: - Sistema 2+: Declaració de Prestacions - Productes per a anticapil·laritat per a edificis, incloent estanquitat en estructures soterrades sotmeses a reacció al foc de Nivell o Classe: F: - Sistema 4: Declaració de Prestacions - Productes per a anticapil·laritat per a edificis, incloent estanquitat en estructures soterrades sotmeses a reacció al foc de Nivell o Classe: (A1, A2, B, C)\*\*, D, E. \*\* Productes o materials per als quals una etapa clarament identificable en el procés de producció no suposa una millora en la classificació de reacció al foc (per exemple l'addició de retardadors d'ignició o la limitació de material orgànic): - Sistema 3: Declaració de Prestacions - Productes per a anticapil·laritat per a edificis, incloent estanquitat en estructures soterrades sotmeses a reacció al foc de Nivell o Classe: (A1, A2, B, C)\*. \* Productes o materials per als quals una etapa clarament identificable en el procés de producció suposa una millora en la classificació de reacció al foc (per exemple l'addició de retardadors d'ignició o la limitació de material orgànic): - Sistema 1: Declaració de Prestacions

#### OPERACIONS DE CONTROL EN LÀMINES BITUMINOSES NO PROTEGIDES O AMB AUTOPROTECCIÓ MINERAL:

Els punts de control més destacables són els següents:

Inspecció visual del material en cada subministrament.

El control de recepció de material verificarà que les característiques dels materials són coincidents amb l'establert en la DT. Aquest control ha de complir l'especificat en l'apartat 7.2 del CTE.

Control de documentació: documents d'origen (full de subministrament i etiquetat), certificat de garantia del fabricant, en el seu cas, (signat per persona física) i els documents de conformitat o autoritzacions administratives exigides, inclòs la documentació corresponent al marcatge CE quan sigui pertinent.

Control mitjançant distintius de qualitat i avaluacions d'idoneïtat: En el cas que el fabricant disposi de marques de qualitat, ha d'aportar-ne la documentació corresponent.

- Control de recepció mitjançant assaigs: El fabricant dels perfils ha de tenir concedida la Marca AENOR, d'acord amb l'UNE 36530, o en el seu defecte ha de presentar el resultat positiu dels assaigs establerts per aquesta norma, realitzats per un laboratori autoritzat, independent del fabricant.

A la recepció dels productes es comprovarà: - Correspondència als especificats en el plec de condicions i el projecte - Que disposen de la documentació certificacions exigides - Que es corresponen amb les propietats demandades - Que han estat assajats amb la freqüència establerta

- Cada vegada que canviï el subministrador, i al menys en una ocasió al llarg de l'obra per a cada tipus de membrana, es demanaran al contractista els certificats del fabricant que garanteixin el compliment del plec de condicions tècniques, incloent els resultats dels assaigs següents, realitzats per un laboratori acreditat: - Capacitat d'esser plegat: UNE 104281-6-4 - Absorció d'aigua en massa: UNE 104281-6-11 - Resistència a la calor: UNE 104281-6-3 - Estabilitat dimensional després de 2h a 80°C: UNE 104281-6-7 - Apreciació de la durabilitat: UNE 104281-6-16 - Resistència a la tracció i allargament de trencament UNE-EN 12311-1 (en làmines bituminoses no protegides) - Massa: UNE EN 1849-1 (en làmines bituminoses amb autoprotecció mineral:) - Fluència: UNE 104281-6-3 - Punt de reblaniment: UNE 104281-1-3

En cas de no presentar aquests resultats, o que la DF tingui dubtes de la seva representativitat, es realitzaran aquests assaigs sobre el material rebut, a càrrec del contractista.

- Determinació sobre un 10% dels rotllos rebuts en cada subministrament de les característiques geomètriques d'amplària i gruix (UNE-EN 1849-1 en làmines bituminoses amb autoprotecció mineral)

OPERACIONS DE CONTROL EN BARRERES DE VAPOR/ESTANQUITAT AMB LÀMINES BITUMINOSES:

En el cas de que el material s'utilitzi en obra pública, l'acord de Govern de la Generalitat de Catalunya de 9 de juny de 1998, exigeix que els materials siguin de qualitat certificada o puguin acreditar un nivell de qualitat equivalent, segons les normes aplicables als estats membres de la Unió Europea o de l'Associació Europea de Lliure Canvi.

També en aquest cas, es procurarà que els esmentats materials disposin de l'etiqueta ecològica europea, regulada en el Reglament (CE) n° 66/2010 o bé altres distintius de la Comunitat Europea.

CRITERIS DE PRESA DE MOSTRES EN LÀMINES BITUMINOSES NO PROTEGIDES O AMB AUTOPROTECCIÓ MINERAL:

Els controls s'han de fer segons les indicacions de la DF.

La presa de mostres del material es realitzarà d'acord amb l'UNE-EN 13416.

INTERPRETACIÓ DELS RESULTATS I ACTUACIONS EN CAS D'INCOMPLIMENT EN LÀMINES BITUMINOSES NO PROTEGIDES O AMB AUTOPROTECCIÓ MINERAL:

No s'admetran les membranes que no es presentin en bon estat, degudament etiquetades i acompanyades amb el corresponent certificat de qualitat del fabricant on es garanteixin les condicions exigides.

Els resultats dels assaigs d'identificació compliran les condicions del plec. En cas d'incompliment en una comprovació, es repetirà l'assaig sobre dues mostres més del mateix lot, acceptant-ne el conjunt, quan aquests resultin satisfactoris.

En cas de disconformitat d'un control geomètric o de pes, es rebutjarà la peça assajada i s'incrementarà el control, en primer lloc, fins al 20% de les peces, i en cas de seguir observant deficiències, fins al 100% del subministrament.

---

## B7 IMPERMEABILITZACIONS I AÏLLAMENTS

### B7B GEOTÈXTILS

#### B7B1- GEOTÈXTIL

#### 0.- ELEMENTS QUE CONTEMPLA EL PLEC

##### B7B1-0KPB.

#### 1.- DEFINICIÓ I CONDICIONS DELS ELEMENTS

Material tèxtil pla, permeable, polimèric (sintètic o natural), que pot ser no teixit, teixit o tricatat, que s'utilitza en contacte amb sòls o altres materials en aplicacions geotècniques i d'enginyeria civil.

S'han considerat els materials següents:

- Feltre de polipropilè format per filaments sintètics no teixits lligats mecànicament
- Feltre de polièster termoestable fet amb fibres de polièster sense teixir, consolidat mecànicament mitjançant punxonament
- Feltre amb un 70% de fibres de polipropilè i un 30% de fibres de polietilè, sense teixir, termosoldat
- Feltre teixit de fibres de polipropilè
- Fibra de vidre amb insercions de fils de reforç longitudinals

#### CARACTERÍSTIQUES GENERALS:

La funció principal del geotèxtil pot ser:

- F: Filtració
- S: Separació
- R: Reforç
- D: Drenatge
- P: Protecció
- STR: Relaxació de tensions entre capes del ferm
- B: Barrera entre capes per a impermeabilització del ferm

Un geotèxtil pot ser apte per varies funcions.

La funció de separació no es pot especificar sola, ha d'anar amb la de filtració o reforç.

La làmina estesa ha de tenir un aspecte uniforme i sense defectes. Les vores han de ser rectes.

Ha de ser resistent a la perforació i als esforços de tracció en el seu pla.

Ha de ser permeable a l'aigua i al vapor.

Ha de resistir l'acció dels agents climàtics i de les substàncies actives naturals del sòl.

Els geotèxtils que no s'hagin sotmès a l'assaig de resistència a la intempèrie s'han de cobrir el mateix dia de la seva col·locació.

Les característiques exigides per als geotèxtils estan en funció de l'ús i venen regulats per la norma corresponent. La relació ús-norma-funcions és la següent:

- UNE-EN 13249: Carreteres i altres zones de trànsit (excepte vies ferroviàries i capes de trànsit asfàltic): F, R, F+S, R+S, F+R, F+R+S
- UNE-EN 13250: Construccions ferroviàries: F, R, F+S, R+S, F+R, F+R+S
- UNE-EN 13251: Moviments de terres, fonaments i estructures de contenció: F, R, F+S, R+S, F+R, F+R+S
- UNE-EN 13252: Sistemes de drenatge: F, D, F+S, F+D, F+S+D
- UNE-EN 13253: Obres per al control de l'erosió (protecció costera i revestiment de talussos): F, R, F+S, R+S, F+R, F+R+S
- UNE-EN 13254: Construcció d'embassaments i presses: F, R, P, F+S, R+S, F+R, R+P, F+R+S
- UNE-EN 13255: Construcció de canals: F, R, P, F+S, R+S, F+R, R+P, F+R+S
- UNE-EN 13256: Construcció de túnels i estructures subterrànies: P
- UNE-EN 13257: Abocadors de residus sòlids: F, R, P, F+S, R+S, F+R, R+P, F+R+S
- UNE-EN 13265: Contenedors de residus líquids: F, R, P, F+R, R+P
- UNE-EN 15381: Paviments i capes de trànsit asfàltiques: R, STR, B, R+STR+B

Les característiques següents han de complir amb els valors declarats pel fabricant, assajades segons la norma corresponent, dins del límit de tolerància indicat, en el seu cas:

Per a tots els geotèxtils:

- Característiques essencials: - Resistència a la tracció (UNE-EN ISO 10319) - Allargament a la càrrega màxima (UNE-EN ISO 10319) - Durabilitat (UNE-EN corresponent segons l'ús)

Per a tots els geotèxtils excepte per a ús en paviments i capes de trànsit asfàltiques:

- Característiques complementàries per a condicions d'ús específiques: - Resistència a la tracció de cavalcaments i junts (UNE-EN ISO 10321) - Característiques de fricció (UNE-EN ISO 12957-1, UNE-EN ISO 12957-2) - Resistència al deteriorament durant la instal·lació sota una càrrega repetida (UNE-EN ISO 10722)

Funció: Filtració (F).

- Característiques essencials: - Resistència a la perforació dinàmica (assaig per caiguda del con) (UNE-EN ISO 13433) - Dimensió d'obertura característica (UNE-EN ISO 12956) - Permeabilitat a l'aigua perpendicularment al pla (índex de velocitat) (UNE-EN ISO 11058)
- Característiques complementàries per a condicions d'ús específiques: - Punxonament estàtic (assaig CBR) (UNE-EN ISO 12236) - Abrasió (UNE-EN ISO 13427), en construccions ferroviàries

Funció: Reforç (R) o Reforç i Separació (R+S):

- Característiques essencials: - Punxonament estàtic (assaig CBR) (UNE-EN ISO 12236) - Resistència a la perforació dinàmica (assaig per caiguda del con) (UNE-EN ISO 13433)
- Característiques complementàries per a condicions d'ús específiques, excepte en paviments i capes de trànsit asfàltiques: - Rigidesa al 2%, 5% i 10% (UNE-EN ISO 10319) - Fluència en tracció (UNE-EN 13431) - Permeabilitat a l'aigua perpendicularment al pla (índex de velocitat) (UNE-EN ISO 11058)
- Característiques complementàries per a condicions d'ús específiques, en construccions ferroviàries: - Abrasió (UNE-EN ISO 13427)
- Característiques complementàries per a condicions d'ús específiques, en paviments i capes de trànsit asfàltiques: - Resistència a l'envelliment a la intempèrie (UNE-EN 12224) - Punt de fusió (UNE-EN ISO 3146) - Resistència alcalina (UNE-EN 14030)

## Funció: Filtració i Separació (F+S):

- Característiques essencials: - Punxonament estàtic (assaig CBR) (UNE-EN ISO 12236) - Resistència a la perforació dinàmica (assaig per caiguda del con) (UNE-EN ISO 13433) - Dimensió d'obertura característica (UNE-EN ISO 12956) - Permeabilitat a l'aigua perpendicularment al pla (índex de velocitat) (UNE-EN ISO 11058)

## Funció: Filtració i Reforç (F+R) o Filtració, Reforç i Separació (F+R+S):

- Característiques essencials: - Resistència a la perforació dinàmica (assaig per caiguda del con) (UNE-EN ISO 13433) - Dimensió d'obertura característica (UNE-EN ISO 12956) - Punxonament estàtic (assaig CBR) (UNE-EN ISO 12236) - Permeabilitat a l'aigua perpendicularment al pla (índex de velocitat) (UNE-EN ISO 11058)

## Funció: Drenatge (D):

- Característiques essencials: - Capacitat de fluxe d'aigua en el pla (tou/tou) (UNE-EN ISO 12958)
- Característiques complementàries: - Fluència en compressió (UNE-EN ISO 25619-1)
- Característiques complementàries per a condicions d'ús específiques: - Resistència a la tracció de junts interns (UNE-EN ISO 13426-2) - Capacitat de fluxe d'aigua en el pla (tou/rígid o rígid/rígid)(UNE-EN ISO 12958)

## Funció: Filtració i drenatge (F+D):

- Característiques essencials: - Resistència a la perforació dinàmica (assaig per caiguda del con) (UNE-EN ISO 13433) - Capacitat de fluxe d'aigua en el pla (tou/tou) (UNE-EN ISO 12958)
- Dimensió d'obertura característica (UNE-EN ISO 12956) - Permeabilitat a l'aigua perpendicularment al pla (índex de velocitat) (UNE-EN ISO 11058)

## Funció: Filtració, separació i drenatge (F+S+D):

- Característiques essencials: - Resistència a la perforació dinàmica (assaig per caiguda del con) (UNE-EN ISO 13433) - Punxonament estàtic (assaig CBR) (UNE-EN ISO 12236) - Capacitat de fluxe d'aigua en el pla (tou/tou) (UNE-EN ISO 12958) - Dimensió d'obertura característica (UNE-EN ISO 12956) - Permeabilitat a l'aigua perpendicularment al pla (índex de velocitat) (UNE-EN ISO 11058)

## Funció: Protecció (P):

- Característiques essencials: - Resistència a la perforació dinàmica (assaig per caiguda del con) (UNE-EN ISO 13433) - Característiques de protecció: (UNE-EN 13719, UNE-EN 14574)

## Funció: Reforç i Protecció (R+P):

- Característiques essencials: - Punxonament estàtic (assaig CBR) (UNE-EN ISO 12236) - Resistència a la perforació dinàmica (assaig per caiguda del con) (UNE-EN ISO 13433) - Característiques de protecció: (UNE-EN 13719, UNE-EN 14574)

## Funció relaxació de tensions (STR):

- Característiques essencials: - Punxonament estàtic (assaig CBR) (UNE-EN ISO 12236) - Retenció del betum (UNE-EN 15381)
- Característiques complementàries per a condicions d'ús específiques: - Resistència a l'envelliment a la intempèrie (UNE-EN 12224) - Punt de fusió (UNE-EN ISO 3146) - Resistència alcalina (UNE-EN 14030)

## Funció: Barrera entre capes (B):

- Característiques essencials: - Punxonament estàtic (assaig CBR) (UNE-EN ISO 12236) - Resistència a la perforació dinàmica (assaig per caiguda del con) (UNE-EN ISO 13433)
- Característiques complementàries per a condicions d'ús específiques: - Resistència a l'envelliment a la intempèrie (UNE-EN 12224) - Punt de fusió (UNE-EN ISO 3146) - Resistència alcalina (UNE-EN 14030)

## Funció: Reforç, relaxació de tensions i barrera entre capes (R+STR+B):

- Característiques essencials: - Punxonament estàtic (assaig CBR) (UNE-EN ISO 12236) -
- Resistència a la perforació dinàmica (assaig per caiguda del con) (UNE-EN ISO 13433) -
- Retenció del betum (UNE-EN 15381)

Els geotèxtils que s'utilitzin en obres de carreteres regulades pel PG-3, hauran de complir les especificacions addicionals per a cada ús que s'especifiquen a l'article 290 del mateix.

## 2.- CONDICIONS DE SUBMINISTRAMENT I EMMAGATZEMATGE

Subministrament: En bobines o rotlles, amb un embalatge opac que eviti el seu deteriorament per l'acció de la llum solar.

Emmagatzematge: En llocs llisos, secs, nets i lliures d'objectes tallants.

Els rotlles s'han de mantenir en el seu envàs, apilats en posició horitzontal.

Quan l'emmagatzematge en obra sigui superior a 15 dies s'han de col·locar en llocs protegits del sol.

## 3.- UNITAT I CRITERI D'AMIDAMENT

Unitat d'amidament: la indicada a la descripció de l'element

Criteri d'amidament: quantitat necessària subministrada a l'obra

## 4.- NORMATIVA DE COMPLIMENT OBLIGATORI

UNE-EN 13249:2017 Geotextiles y productos relacionados. Características requeridas para su uso en la construcción de carreteras y otras zonas de tráfico (excluyendo las vías férreas y las capas de rodadura asfáltica).

UNE-EN 13250:2017 Geotextiles y productos relacionados. Características requeridas para su uso en construcciones ferroviarias.

UNE-EN 13251:2017 Geotextiles y productos relacionados. Características requeridas para su uso en movimientos de tierras, cimentaciones y estructuras de contención.

UNE-EN 13252:2017 Geotextiles y productos relacionados. Características requeridas para su uso en sistemas de drenaje.

UNE-EN 13253:2017 Geotextiles y productos relacionados. Características requeridas para su uso en obras para el control de la erosión (protección costera y revestimiento de taludes).

UNE-EN 13254:2017 Geotextiles y productos relacionados. Características requeridas para su uso en la construcción de embalses y presas.

UNE-EN 13255:2017 Geotextiles y productos relacionados. Características requeridas para su uso en la construcción de canales.

UNE-EN 13256:2017 Geotextiles y productos relacionados. Características requeridas para su uso en la construcción de túneles y estructuras subterráneas.

UNE-EN 13257:2017 Geotextiles y productos relacionados. Características requeridas para su uso en los vertederos de residuos sólidos.

UNE-EN 13265:2017 Geotextiles y productos relacionados. Características requeridas para su uso en proyectos de contenedores de residuos líquidos.

UNE-EN 15381:2008 Geotextiles y productos relacionados. Características requeridas para su uso en pavimentos y cubiertas asfálticas.

\* Orden FOM/510/2018, de 8 de mayo, por la que se modifica la Orden FOM/2523/2014, de 12 de diciembre, por la que se actualizan determinados artículos del Pliego de Prescripciones Técnicas Generales para Obras de Carreteras y Puentes, relativos a materiales básicos, a firmes y pavimentos, y a señalización, balizamiento y sistemas de contención de vehículos (PG-3).

## 5.- CONDICIONS DE CONTROL DE RECEPCIÓ

CONDICIONS DE MARCATGE I CONTROL DE LA DOCUMENTACIÓ:

El subministrador ha de posar a disposició de la DF en el cas que aquesta ho sol·liciti, la documentació següent, que acredita el marcatge CE, segons el sistema d'avaluació de conformitat aplicable, d'acord amb el que disposa l'apartat 7.2.1 del CTE:

- Productes per a carreteres, vies fèrries, fonamentacions i murs, sistemes de drenatge, control de l'erosió, embassaments i preses, canals, túnels i estructures subterrànies, abocadors de residus líquids o contenció, emmagatzematge de residus sòlids o abocadors de residus de Funció: Fluid o barrera de gas, capa de protecció, drenatge i/o filtració, i reforç,
- Productes per a paviments i capes de trànsit asfàltiques de Funció: Reforç, relaxació de tensions i barrera entre capes: - Sistema 2+: Declaració de Prestacions
- Productes utilitzats en totes les obres de Funció: capa de separació: - Sistema 4: Declaració de Prestacions

L'albarà contindrà, com a mínim, les següents dades:

- Noms i adreça del fabricant i de la empresa subministradora
- Data de subministrament i de fabricació
- Identificació del vehicle que el transporta
- Quantitat que es subministra
- Designació de la marca comercial i tipus de producte subministrat
- Nom i adreça del comprador i del destí
- Referència de la comanda
- Condicions d'emmagatzematge si fos necessari

El producte ha d'estar marcat de manera clara i indeleble amb la informació especificada a la norma UNE-EN ISO 10320.

El producte ha de portar marques d'identificació per al control durant la instal·lació, que continguin com a mínim nom i tipus de producte, que es repeteixin cada 5 m.

El símbol de marcatge CE estarà fixat directament al geotèxtil o a una etiqueta fixada al mateix. Quan no sigui possible es fixarà a l'emalatge o a la documentació d'acompanyament.

El marcat i etiquetatge CE ha d'incloure la informació següent:

- Símbol del marcatge CE
- Els dos últims dígits de l'any en què es va fixar el marcat per primera vegada
- Codi d'identificació i tipus de producte
- Número de referència de la declaració de prestacions
- Nivell o classe de prestacions declarat
- Data de l'especificació tècnica harmonitzada aplicable
- Número d'identificació de l'organisme de certificació
- Ús previst, segons s'especifica a la norma armonitzada aplicable

Informació que s'ha de subministrar amb al producte:

- Nom del fabricant o marca comercial
- Identificació del producte
- Massa nominal en kg
- Dimensions
- Massa nominal per unitat de superfície (g/m<sup>2</sup>)
- Tipus de polímer principal
- Classificació del producte segons ISO 10318

En el cas que el material declari contingut reciclat, el fabricant ha de mostrar, si se li demana, la documentació que acrediti aquest contingut.

**OPERACIONS DE CONTROL:**

Comprobació de que la documentació que acompanya al producte es la establerta al punt anterior.

Verificació de que els valors declarats als documents de marcatge CE compleixen les especificacions de la DT.

Inspecció visual del material en cada subministrament.

Si es detecta qualsevol anomalia durant el transport, emmagatzematge o manipulació dels productes, la DF pot disposar en qualsevol moment la realització de comprovacions i assaigs.

#### CRITERIS DE PRESA DE MOSTRES:

Els controls s'han de realitzar segons les instruccions de la DF i els criteris indicats a les normes de procediment corresponents.

#### INTERPRETACIÓ DE RESULTATS I ACTUACIONS EN CAS D'INCOMPLIMENT:

No s'admetran les membranes que no es presentin en bon estat, degudament etiquetades i acompanyades amb el corresponent certificat de qualitat del fabricant on es garanteixin les condicions exigides.

En cas de no conformitat d'algun assaig o comprovació, la DF indicarà les mesures a adoptar (nous assaigs o rebuig del lot).

---

## B7 IMPERMEABILITZACIONS I AÏLLAMENTS

### B7J MATERIALS PER A JUNTS, SEGELLATS I RECONSTRUCCIÓ VOLUMS

#### B7JE- MASSILLA PER A SEGELLATS, D'APLICACIÓ AMB PISTOLA

## 0.- ELEMENTS QUE CONTEMPLA EL PLEC

### B7JE-0GTO,B7JE-0GTM.

## 1.- DEFINICIÓ I CONDICIONS DELS ELEMENTS

Materials plàstics de diferent composició, sense forma específica que serveixen per a tancar un junt entre materials d'obra per a que en quedi garantida l'estanquitat.

S'han considerat els tipus següents:

- Massilla de silicona: Màstic monocomponent de cautxú de silicona, d'elasticitat permanent, amb sistema reactiu acètic (àcid), amínic (bàsic) o neutre
- Massilla de polisulfurs bicomponent: Màstic elastòmer bicomponent de resines epoxi i cautxú de polisulfurs amb additius i càrregues
- Massilla de poliuretà monocomponent o bicomponent: Màstic de poliuretà amb additius i càrregues d'elasticitat permanent
- Massilla acrílica: Màstic monocomponent de consistència plàstica de polímers acrílics en dispersió aquosa, amb additius i càrregues
- Massilla de butils: Màstic monocomponent tixotròpic de cautxú butil d'elasticitat permanent
- Massilla d'oleo-resines: Màstic monocomponent d'oleo-resines amb additius i càrregues de plasticitat permanent
- Massilla de cautxú-asfalt: Massilla d'aplicació en fred, a base de betums asfàltics, resines, fibres minerals i elastòmers
- Massilla asfàltica d'aplicació en calent, a base de betums modificats amb elastòmers i càrregues minerals
- Escuma de poliuretà en aerosol: Escuma monocomponent autoexpandible

- Massilla per a junt de plaques de guix laminat

**CARACTERÍSTIQUES GENERALS:**

No ha de tenir grumolls ni principis d'aglomeració.

Excepte la massilla de cautxú-asfalt, l'asfàltica i la utilitzada per a plaques de cartó-guix, la resta de massilles han de tenir la consistència adequada per a la seva aplicació amb pistola.

Característiques físiques:

Tipus massilla	Densitat a 20°C (g/cm <sup>3</sup> )	Temperatura d'aplicació (màx. a 5°C)	Deformació	Resistència a temperatura
Silicona neutra	1,07-1,15	-10 - +35°C	20-30%	-45 - +200°C
Silicona àcida	1,01-1,07	-10 - +35°C	20-30%	-
ó bàsica				
Polisulfur bicomponent	>= 1,35	-10 - +35°C	30%	-30 - +70°C
Poliuretà monocomponent	1,2	5 - 35°C	15-25%	-30 - +70°C
Poliuretà bicomponent	1,5-1,7	5 - 35°C	25%	-50 - +80°C
Acrílica	1,5-1,7	5 - 40°C	10-15%	-15 - +80°C
De butils	1,25-1,65	15 - 30°C	10%	-20 - +70°C
D'óleo-resines	1,45-1,55	-10 - +35°C	10%	-15 - +80°C

Característiques mecàniques:

Tipus massilla	Resistència a la tracció (N/mm <sup>2</sup> )	Mòdul d'elasticitat al 100% d'allargament (N/mm <sup>2</sup> )	Duresa Shore A
Silicona neutra	>= 0,7	0,2	12° - 20°
Silicona àcida	>= 1,6	0,5	25° - 30°
ó bàsica			
Polisulfur bicomponent	>= 2,5	-	60°
Poliuretà monocomponent	>= 1,5	0,3	30° - 35°
		0,3 - 0,37 N/mm <sup>2</sup>	
		(polimerització ràpida)	
Poliuretà bicomponent	-	1,5	-
Acrílica	-	0,1	-
De butils	-	-	15° - 20°

**MASSILLA DE SILICONA:**

Es vulcanitza a temperatura ambient per acció de la humitat de l'aire, i es converteix en una massa consistent i elàstica.

Base: Cautxú-silicona

Allargament fins al trencament:

- Neutra: >= 500%

- Àcida o bàsica:  $\geq 400\%$

#### MASSILLA DE POLISULFURS BICOMPONENT:

Un cop mesclats ambdós components a temperatura  $\geq 10^{\circ}\text{C}$  es transforma en un material elastomèric que vulcanitza sense retraccions, i no li afecta la humitat.

La mescla ha de tenir un color uniforme en tota la seva superfície.

Base: Polisulfurs + reactiu

Temperatura òptima de la mescla:  $10^{\circ}\text{C} - 20^{\circ}\text{C}$

#### MASSILLA DE POLIURETÀ MONOCOMPONENT BICOMPONENT:

Es vulcanitza a temperatura ambient per acció de la humitat de l'aire, i es converteix en una massa consistent i elàstica.

La mescla ha de tenir un color uniforme en tota la seva superfície.

Base:

- Monocomponent: Poliuretà

- Bicomponent: Poliuretà + reactiu

Temperatura òptima de la mescla:  $15^{\circ}\text{C} - 20^{\circ}\text{C}$

#### MASSILLA ACRÍLICA:

El procés de reticulació comença a evaporar l'aigua de la massa, la qual es converteix en una pasta tixotròpica consistent i amb una certa elasticitat.

Base: Polímers acrílics

#### MASSILLA DE BUTILS:

Vulcanitza en evaporar-se el dissolvent i entrar en contacte amb l'aire, i es converteix en una pasta tixotròpica elàstica.

Base: Cautxú-butil

#### MASSILLA D'OLEO-RESINES:

En contacte amb l'aire, forma una pel·lícula superficial protectora i resistent i manté l'interior plàstic.

Base: Oleo-resines

#### MASSILLA DE CAUTXÚ-ASFALT:

Mesclats els components, sense escalfar els materials a una temperatura  $\geq 38^{\circ}\text{C}$ , ha de donar un producte homogeni amb la consistència adequada per a la seva aplicació per abocament, pressió o extrusió, com a mínim 1 hora després de la seva preparació.

Base: Cautxú-asfalt

Resistència a la temperatura:  $18^{\circ}\text{C} - 100^{\circ}\text{C}$

#### MASSILLA ASFÀLTICA:

Resiliència a  $25^{\circ}\text{C}$ : 78%

#### ESCUMA DE POLIURETÀ EN AEROSOL:

Temps d'assecatge ( $23^{\circ}\text{C}$  i 50% HR): 20-25 min

Densitat (DIN 53420): Aprox.  $20 \text{ kg/m}^3$

Temperatura d'aplicació:  $5^{\circ}\text{C} - 20^{\circ}\text{C}$

Resistència a la tracció (DIN 53571)

- a  $20^{\circ}\text{C}$ :  $15 \text{ N/cm}^2$

- a  $-20^{\circ}\text{C}$ :  $20 \text{ N/cm}^2$

Comportament al foc (DIN 4102): Classe B2

Resistència a la temperatura:  $-40^{\circ}\text{C} - +90^{\circ}\text{C}$

#### MASSILLA PER A JUNTS DE PLAQUES DE GUIX LAMINAT:

Ha de tenir la consistència adient per a la seva correcta aplicació.

El fabricant ha de subministrar les instruccions necessàries per a la seva aplicació.

#### MASSILLA DE CAUTXÚ-ASFALT O ASFÀLTICA:

Característiques físiques:

+-----+			
Penetració a	Fluència a 60°C	Adherència	
Tipus	Densitat 25°C, 150g i 5s	UNE 104-281(6-3)	5 cicles a -18°C
massilla (g/cm <sup>3</sup> )	UNE 104-281(1-4)	(mm)	UNE 104-281(4-4)
(mm)			
+-----+			
Cautxú	1,35-1,5	<= 23,5	<= 5
Ha de complir			
asfalt (a 25°C)			
Asfàltica	1,35	<= 9	<= 5
Ha de complir			
+-----+			

Les característiques anteriors s'han de determinar segons la norma UNE 104-233.

## 2.- CONDICIONS DE SUBMINISTRAMENT I EMMAGATZEMATGE

### CONDICIONS GENERALS:

Subministrament: En envàs hermètic.

MASSILLA DE SILICONA, DE POLISULFURS, DE POLIURETÀ, ACRÍLICA, DE BUTILS, D'OLEO-RESINES O ASFÀLTICA:

Emmagatzematge: El producte s'ha d'emmagatzemar en el seu envàs tancat hermèticament, en posició vertical, en lloc sec i a una temperatura entre 5°C i 35°C.

Temps recomanat d'emmagatzematge de sis a dotze mesos.

MASSILLA DE CAUTXÚ-ASFALT:

Emmagatzematge: En el seu envàs tancat hermèticament i protegit de la intempèrie. Temps màxim d'emmagatzematge sis mesos.

ESCUMA DE POLIURETÀ:

Emmagatzematge: el producte s'ha d'emmagatzemar en el seu envàs tancat hermèticament i a temperatura ambient al voltant dels 20°C.

Temps màxim d'emmagatzematge nou mesos.

## 3.- UNITAT I CRITERI D'AMIDAMENT

Unitat d'amidament: la indicada a la descripció de l'element

Criteri d'amidament: quantitat necessària subministrada a l'obra

## 4.- NORMATIVA DE COMPLIMENT OBLIGATORI

No hi ha normativa de compliment obligatori.

## 5.- CONDICIONS DE CONTROL DE RECEPCIÓ

CONDICIONS DE MARCATGE I CONTROL DE LA DOCUMENTACIÓ:

Ha de portar impreses les dades següents:

- Nom del fabricant o marca comercial
- Identificació del producte
- Color (excepte la massilla per a plaques de cartó-guix o escuma de poliuretà)
- Instruccions d'ús
- Pes net o volum del producte
- Data de caducitat (excepte la massilla per a plaques de cartó-guix)

## B7 IMPERMEABILITZACIONS I AÏLLAMENTS

### B7Z MATERIALS ESPECIALS PER A IMPERMEABILITZACIONS I AÏLLAMENTS

## B7Z0- EMULSIÓ BITUMINOSA PER A IMPERMEABILITZACIÓ

## 0.- ELEMENTS QUE CONTEMPLA EL PLEC

B7Z0-13F3.

## 1.- DEFINICIÓ I CONDICIONS DELS ELEMENTS

Producte obtingut per la dispersió de petites partícules de betum asfàltic en aigua o en una sol·lució aquosa, amb un agent emulsionant.

S'han considerat els tipus següents:

- EA: Emulsió preparada amb agents emulsionants químics de caràcter aniònic sense càrrega
- EB: Emulsió preparada amb agents emulsionants químics de caràcter aniònic amb càrrega
- EC: Emulsió preparada amb agents emulsionants químics de caràcter catiònic
- ED: Emulsió preparada amb emulsions minerals coloidals (no iòniques)

## CARACTERÍSTIQUES GENERALS:

En el cas de que el material s'utilitzi en obra pública, l'acord de Govern de la Generalitat de Catalunya de 9 de juny de 1998, exigeix que els materials siguin de qualitat certificada o puguin acreditar un nivell de qualitat equivalent, segons les normes aplicables als estats membres de la Unió Europea o de l'Associació Europea de Lliure Canvi.

També en aquest cas, es procurarà que els esmentats materials disposin de l'etiqueta ecològica europea, regulada en el Reglament (CE) n° 66/2010 o bé altres distintius de la Comunitat Europea.

Cal que tinguin un aspecte homogeni, sense separació de l'aigua ni coagulació del betum asfàltic emulsionat.

Han de ser adherents sobre superfícies humides o seques.

No han de sedimentar-se durant l'emmagatzematge fins el punt que no recuperin la seva consistència original mitjançant una agitació moderada.

No ha de ser inflamable.

Característiques del residu sec:

- Resistència a l'aigua (UNE 104281-3-13): No s'han de formar bombolles ni reemulsificació

## EMULSIÓ BITUMINOSA TIPUS EA:

Viscositat Saybolt-Furol a 25°C (UNE 104281-3-3): 200 - 20 s

Densitat relativa a 25°C (UNE 104281-3-5): 0,98 - 1,02 g/cm<sup>3</sup>

Contingut d'aigua, en massa (UNE 104281-3-2): 35 - 70%

Sedimentació als 5 dies (en massa) (UNE 104281-3-6): <= 5%

Residu de destil·lació en pes (UNE 104281-3-4): 30 - 65%

Assaig sobre el residu de destil·lació:

- Penetració, 25°C, 100 g, 5 s en 0,1 mm (UNE 104281-1-4): 50 - 200 mm

Contingut de cendres (UNE 104281-3-8): <= 1%

## EMULSIÓ BITUMINOSA TIPUS EB:

Densitat relativa a 25°C (UNE 104281-3-5): 0,98 - 1,2 g/cm<sup>3</sup>

Contingut d'aigua, en massa (UNE 104281-3-2): 40 - 60%

Residu de destil·lació en pes (UNE 104281-3-4): 40 - 60%

Contingut de cendres (UNE 104281-3-8): 5 - 50%

Característiques del residu sec:

- Escalfament a 100°C (UNE 104281-3-10): No s'ha d'apreciar guerdament, degoteig ni formació de bombolles.

- Flexibilitat a 0°C (UNE 104281-3-11): No s'ha d'apreciar clivellament, escates ni pèrdua d'adhesivitat.

- Assaig de flama directa (UNE 104281-3-12): S'ha de carbonitzar sense fluir.

EMULSIÓ BITUMINOSA TIPUS EC:

Viscositat Saybolt-Furol a 25°C (UNE 104281-3-3): 200 - 20 s

Densitat relativa a 25°C (UNE 104281-3-5): 0,98 - 1,02 g/cm<sup>3</sup>

Contingut d'aigua, en massa (UNE 104281-3-2): 40 - 70%

Sedimentació als 5 dies (en massa) (UNE 104281-3-6): <= 5%

Residu de destil·lació en pes (UNE 104281-3-4): 30 - 60%

Assaig sobre el residu de destil·lació:

- Penetració, 25°C, 100 g, 5 s en 0,1 mm (UNE 104281-1-4): 50 - 200 mm

Contingut de cendres (UNE 104281-3-8): <= 1%

EMULSIÓ BITUMINOSA TIPUS ED:

Densitat relativa a 25°C (UNE 104281-3-5): 0,98 - 1,10 g/cm<sup>3</sup>

Contingut d'aigua (UNE 104281-3-2): 40 - 55%

Residu de destil·lació en pes (UNE 104281-3-4): 45 - 60%

Contingut de cendres (UNE 104281-3-8): 5 - 30%

Enduriment: 24h

Solubilitat en aigua de l'emulsió fresca: Total

Solubilitat en aigua de l'emulsió seca: Insoluble

Característiques del residu sec:

- Escalfament a 100°C (UNE 104281-3-10): No s'ha d'apreciar guexament, degoteig ni formació de bombolles.

- Flexibilitat a 0°C (UNE 104281-3-11): No s'ha d'apreciar clivellament, escates ni pèrdua d'adhesivitat.

- Assaig de flama directa (UNE 104281-3-12): S'ha de carbonitzar sense fluir.

## 2.- CONDICIONS DE SUBMINISTRAMENT I EMMAGATZEMATGE

Subministrament: En envàs hermètic.

Emmagatzematge: En envàs tancat hermèticament, protegit de la humitat, de les gelades i de la radiació solar directa.

El sistema de transport i les instal·lacions d'emmagatzematge han de tenir l'aprovació de la DF que les comprovarà per tal que no es pugui alterar la qualitat del material. De no obtenir-ne l'aprovació corresponent, es suspendrà la utilització del contingut del tanc fins a la comprovació de les característiques que es cregui oportunes d'entre les indicades a la normativa vigent o al plec.

Temps màxim d'emmagatzematge: 6 mesos.

## 3.- UNITAT I CRITERI D'AMIDAMENT

Unitat d'amidament: la indicada a la descripció de l'element

Criteri d'amidament: quantitat necessària subministrada a l'obra

## 4.- NORMATIVA DE COMPLIMENT OBLIGATORI

UNE 104231:1999 Impermeabilización. Materiales bituminosos y bituminosos modificados. Emulsiones asfálticas.

## 5.- CONDICIONS DE CONTROL DE RECEPCIÓ

CONDICIONS DE MARCATGE I CONTROL DE LA DOCUMENTACIÓ:

A la recepció de cada partida s'exigirà l'albarà, un full de característiques i un certificat de garantia de qualitat del material, subscrit pel fabricant, on s'especifiqui el tipus i denominació del betum, i es garanteixi el compliment de les condicions exigides en el plec de condicions.

OPERACIONS DE CONTROL:

Les tasques de control a realitzar són les següents:

- Inspecció del sistema de transport i les instal·lacions d'emmagatzematge per part de la DF.
- Recepció de l'albarà, el full de característiques i certificat de qualitat del material.

Amb independència de la presentació del certificat esmentat, per a cada subministrament de material rebut es demanarà al contractista el resultat de l'assaig:

- Residu per destil·lació (NLT 139).

En cas de no rebre el certificat de qualitat o de presentar dubtes d'interpretació, la DF pot determinar l'execució dels assaigs que consideri oportuns per tal de garantir les condicions exigides en el plec.

CRITERIS DE PRESA DE MOSTRES:

La presa de mostres es farà segons les indicacions de la norma UNE 104281-3-1

INTERPRETACIÓ DE RESULTATS I ACTUACIONS EN CAS D'INCOMPLIMENT:

Els resultats dels assaigs i els valors del certificat d'identificació, han de complir les limitacions establertes en el plec.

## B8 REVESTIMENTS

### B89 MATERIALS PER A PINTURES

#### B896- PINTURA

### 0.- ELEMENTS QUE CONTEMPLA EL PLEC

#### B896-HYCS.

### 1.- DEFINICIÓ I CONDICIONS DELS ELEMENTS

Pintures, pastes i esmalts.

S'han considerat els tipus següents:

- Pintura a la cola: Pintura a l'aigua formada per un aglomerant a base de coles cel·lulòsiques o anilànies i pigments resistents als àlcalis
- Pintura a la calç: Dissolució en aigua, l'aglutinant i el pigment de la qual és l'hidròxid de calç o la calç apagada
- Pintura al ciment: Dissolució en aigua de ciment blanc tractat i pigments resistents a l'alcalinitat
- Pintura al làtex: Pintura a base de polímers vinílics en dispersió
- Pintura plàstica: Pintura formada per un aglomerant a base d'un polímer sintètic, en dispersió aquosa i pigments càrrega-estenedors resistents als àlcalis i a la intempèrie
- Pintura acrílica: Pintura formada per copolímers acrílics amb pigments i càrregues inorgàniques, en una dispersió aquosa. Seca a l'aire per evaporació del dissolvent
- Esmalt gras: Pintura formada per olis secants barrejats amb resines dures, naturals o sintètiques i dissolvents
- Esmalt sintètic: Pintura formada per un aglomerant de resines alquídiques, soles o modificades, pigments resistents als àlcalis i a la intempèrie i additius modificadors de la brillantor. Seca a l'aire per evaporació del dissolvent

- Esmalt de poliuretà d'un component: Pintura formada per un aglomerant de resines de poliuretà, soles o modificades, que catalitzen amb la humitat atmosfèrica i pigments resistents als àlcalis i a la intempèrie, dissolta en dissolvents adequats
- Esmalt de poliuretà de dos components: Pintura formada per copolímers de resines de poliuretà fluidificades i pigmentades. Seca per polimerització mitjançant un catalitzador
- Esmalt de poliuretà uretanat: Pintura formada per resines uretanades
- Esmalt epoxi: Revestiment de resines epoxi, format per dos components: un enduridor i una resina, que cal barrejar abans de l'aplicació. Seca per reacció química dels dos components
- Esmalt en dispersió acrílica: Copolímers acrílics en una emulsió aquosa
- Esmalt de clorcautxú: Seca a l'aire per evaporació del dissolvent
- Pasta plàstica de picar: Pintura formada per un vehicle a base d'un polímer sintètic, en dispersió aquosa i pigments càrrega-estenedors resistents als àlcalis i la intempèrie

#### PINTURA A LA COLA:

Característiques de la pel·lícula líquida:

- Amb l'envàs ple i al cap de 3 minuts d'agitació (INTA 16 32 03) no ha de tenir coàguls, pells, dipòsits durs ni flotació de pigments.
- Ha de tenir una consistència adequada per a la seva aplicació amb brotxa o amb corró. Ha de fer córrer la brotxa, ha de fluir, ha d'anivellar bé i ha de deixar una capa uniforme després de l'assecat
- Finor de mòlta dels pigments (INTA 16 02 55): < 50 micres
- Temperatura d'inflamació (INTA 16 02 32A): Ininflamable
- Temps d'assecatge a 23°C ± 2°C i 50% ± 5% HR (INTA 16 02 29): - Al tacte: 2 h -  
Totalment sec: 4 h

Característiques de la pel·lícula seca:

- La pintura ha de ser de color estable.
- Adherència (UNE 48032): ≤ 2

#### PINTURA A LA CALÇ:

Un cop preparada ha de tenir una consistència adequada per a la seva aplicació amb brotxa, corró o procediments neumàtics fins a l'impregnació dels porus de la superfície a tractar.

Després d'assecar-se s'han d'aplicar dues capes d'acabat.

Un cop seca, ha de ser resistent a la intempèrie, ha d'endurir amb la humitat i el temps i ha de tenir propietats microbicides.

#### PINTURA AL CIMENT:

Un cop preparada ha de tenir una consistència adequada per a la seva aplicació amb brotxa, corró o pistola fins a l'impregnació de la superfície a tractar.

Un cop seca ha de ser resistent a la intempèrie.

#### PINTURA AL LÀTEX:

Característiques de la pel·lícula líquida:

- Amb l'envàs ple i al cap de 3 minuts d'agitació (INTA 16 32 03) no ha de tenir coàguls, pells, ni dipòsits durs
- Un cop preparada ha de fer córrer la brotxa, ha de fluir, ha d'anivellar bé i ha de deixar una capa uniforme després de l'assecat
- Temps d'assecatge a 23°C ± 2°C i 50% ± 5% HR (INTA 16 02 29): - Al tacte: < 30 -  
Totalment sec: < 2 h

Característiques de la pel·lícula seca:

- Adherència (UNE 48032): ≤ 2

#### PINTURA PLÀSTICA:

Característiques de la pel·lícula líquida:

- La pintura continguda al seu envàs original recentment obert, no ha de presentar senyals de putrefacció, pells ni materies estranyes.
- Amb l'envàs ple i sotmesa a agitació (UNE\_EN 21513 i UNE 48-083) no ha de tenir coàguls, pells, dipòsits durs ni flotació de pigments
- Ha de tenir una consistència adequada per a la seva aplicació amb brotxa o amb corró. Ha de fer córrer la brotxa, ha de fluir, ha d'anivellar bé i ha de deixar una capa uniforme després de l'assecat
- Finor de mòlta dels pigments (INTA 16 02 55): < 50 micres
- Temps d'assecatge a 23°C ± 2°C i 50% ± 5% HR (INTA 16 02 29): - Al tacte: < 1 h - Totalment sec: < 2 h
- Pes específic: - Pintura per a interiors: < 16 kN/m<sup>3</sup> - Pintura per a exteriors: < 15 kN/m<sup>3</sup>
- Rendiment: > 6 m<sup>2</sup>/kg
- Relació volum pigments + càrregues/volum pigments, pes càrregues, aglomerat sòlid (PVC): < 80%

#### Característiques de la pel·lícula seca:

- La pintura ha de ser de color estable, i per a exteriors, insaponificable.
- Adherència (UNE 48032): ≤ 2
- Capacitat de recobriment (UNE 48259): Relació constant ≥ 0,98
- Resistència al rentat (DIN 53778): - Pintura plàstica per a interiors o pasta plàstica: ≥ 1000 cicles - Pintura plàstica per a exteriors: ≥ 5000 cicles
- Solidesa a la llum (NF-T-30.057): Ha de complir
- Transmissió del vapor d'aigua (NF-T-30.018): Ha de complir

#### PINTURA PLÀSTICA PER A EXTERIORS:

Resistència a la immersió (UNE 48-144): No s'observen canvis o defectes

Resistència a la intempèrie (DIN 18363): Ha de complir

Resistència a l'abradió (NF-T-30.015): Ha de complir

Resistència a la calor (UNE 48-033): Ha de complir

#### PINTURA ACRÍLICA:

##### Característiques de la pel·lícula líquida:

- Un cop preparada ha de tenir una consistència adequada per a la seva aplicació amb brotxa, corró o procediments pneumàtics
- Temps d'assecatge a 23°C ± 2°C i 50% ± 5% HR (INTA 16 02 29): - Al tacte: < 4 h - Totalment sec: < 14 h

##### Característiques de la pel·lícula seca:

- La pintura ha de ser de color estable i insaponificable.
- Ha de ser resistent a la intempèrie.

#### ESMALT GRAS:

Un cop preparada ha de tenir una consistència adequada per a la seva aplicació amb brotxa, corró o pistola fins a l'impregnació de la superfície a tractar.

Temperatura d'inflamació (INTA 16 02 32A): > 30°C

Temps d'assecatge a 23°C ± 2°C i 50% ± 5% HR (INTA 16 02 29):

- Al tacte: < 1 h
- Totalment sec: < 6 h

Un cop sec, ha de tenir bona resistència al fregament i al rentat.

#### ESMALT SINTÈTIC:

No ha de tenir resines fenòliques (INTA 16 04 23) ni de colofonia (INTA 16 04 22).

##### Característiques de la pel·lícula líquida:

- Amb l'envàs ple i al cap de 3 minuts d'agitació (INTA 16 32 03) no ha de tenir coàguls, pells, dipòsits durs ni flotació de pigments.

- Ha de tenir la consistència adequada per a la seva aplicació amb brotxa. Ha de fer córrer la brotxa, ha de fluir bé i ha de deixar una capa uniforme després de l'assecatge.
- Finor de mòlta dels pigments (INTA 16 02 55): < 25 micres
- Temperatura d'inflamació (INTA 16 02 32A): > 30°C
- Temps d'assecatge a 23°C ± 2°C i 50% ± 5% HR (INTA 16 02 29): - Al tacte: < 3 h - Totalment sec: < 8 h
- Material volàtil (INTA 16 02 31): >= 70 ± 5%
- Rendiment per a una capa de 30 micres: >= 5 m<sup>2</sup>/kg
- Índex d'anivellament a 23 ± 2°C i 50 ± 5% HR (INTA 16 02 89): >= 5
- Índex de despreniments a 23 ± 2°C i 50 ± 5% HR (INTA 16 02 88): >= 4

Característiques de la pel·lícula seca:

- La pintura ha de ser de color estable i insaponificable.
- Adherència (UNE 48032): <= 2
- Ha de ser resistent a la intempèrie (INTA 16 06 02).
- Envelliment accelerat (INTA 16 06 55): < 6 unitats pèrdua de lluminositat (INTA 16 02 08)
- Resistència a l'abradió (UNE 56818): Danys moderats
- Esgroguement accelerat per colors amb reflectància aparent superior al 80% (INTA 160.603): < 0,12

ESMALT DE POLIURETÀ D'UN COMPONENT:

Característiques de la pel·lícula líquida:

- Amb l'envàs ple i al cap de 3 minuts d'agitació (INTA 16 32 03) no ha de tenir coàguls, pells, dipòsits durs ni flotació de pigments.
- Ha de tenir la consistència adequada per a la seva aplicació amb brotxa. Ha de fer córrer la brotxa, ha de fluir bé i ha de deixar una capa uniforme després de l'assecatge.
- Temperatura d'inflamació (INTA 16 02 32A): > 30°C
- Temps d'assecatge a 23°C ± 2°C i 50% ± 5% HR (INTA 16 02 29): - Al tacte: < 3 h - Totalment sec: < 8 h
- Índex d'anivellament a 23 ± 2°C i 50 ± 5% HR (INTA 16 02 89): >= 5
- Índex de despreniments a 23 ± 2°C i 50 ± 5% HR (INTA 16 02 88): >= 4

Característiques de la pel·lícula seca:

- La pintura ha de ser de color estable i insaponificable.
- Adherència (UNE 48032): <= 2
- Ha de ser resistent a la intempèrie (INTA 16 06 02).
- Envelliment accelerat (INTA 16 06 05): < 6 unitats pèrdua de lluminositat (INTA 16 02 08)
- Resistència a l'abradió (UNE 56818): Danys petits
- Adherència i resistència a l'impacte:

+-----+			
!A les 24 h! Al cap de 7 dies!			
!-----!			
!Adherència al quadriculat:	! 100% !	! 100% !	!
!Impacte directe o indirecte:	!	!	!
!Bola de 12,5 des de 50 cm (INTA 160.266)!	! Bé !	!	! Ha de complir !
+-----+			

- Resistència a la càrrega concentrada en moviment (UNE 56-814): Danys moderats
- Resistència a la càrrega rodant (UNE 56-815): Danys petits
- Resistència a la càrrega arrossegada (UNE 56-816): Danys petits
- Resistència al ratllat (UNE 48-173): Resistent
- Resistència a la calor (UNE 48-033): Ha de complir

- Resistència química: - A l'àcid cítric al 10%: 15 dies - A l'àcid làctic al 5%: 15 dies - A l'àcid acètic al 5%: 15 dies - A l'oli de cremar: Cap modificació - Al xilol: Cap modificació
- Al clorur sòdic al 20%: 15 dies - A l'aigua: 15 dies

#### ESMALT DE POLIURETÀ DE DOS COMPONENTS:

Cal barrejar els dos components abans de l'aplicació.

Característiques de la pel·lícula líquida:

- Ha de tenir la consistència adequada per a la seva aplicació amb brotxa. Ha de fer córrer la brotxa, ha de fluir bé i ha de deixar una capa uniforme després de l'assecatge.
- Temperatura d'inflamació (INTA 16 02 32A): > 30°C
- Temps d'assecatge a 23°C ± 2°C i 50% ± 5% HR (INTA 16 02 29): - Al tacte: < 3 h -

Totalment sec: < 8 h

Característiques de la pel·lícula seca:

- La pintura ha de ser de color estable i insaponificable.
- Adherència (UNE 48032): ≤ 2
- Ha de ser resistent a la intempèrie (INTA 16 06 02).
- Envelliment accelerat (INTA 16 06 55): < 6 unitats pèrdua de lluminositat (INTA 16 02 08)
- Resistència a l'abradió (UNE 56818): Danys petits
- Ha de tenir bona resistència química als àcids diluïts, als hidrocarburs, les sals i als detergents.

#### ESMALT DE POLIURETÀ URETANAT:

Un cop preparada ha de tenir una consistència adequada per a la seva aplicació amb brotxa, corró o pistola fins a l'impregnació de la superfície a tractar.

Temps d'assecatge a 20°C: 1 - 2 h

Ha de tenir bona resistència a l'aigua salada i al sol.

#### ESMALT DE DISPERSIÓ ACRÍLICA:

Un cop preparada ha de tenir una consistència adequada per a la seva aplicació amb brotxa, corró o pistola fins a l'impregnació de la superfície a tractar.

Temperatura d'inflamació (INTA 16 02 32A): Ininflamable

Temps d'assecatge a 23°C ± 2°C i 50% ± 5% HR (INTA 16 02 29):

- Al tacte: < 20 min
- Totalment sec: < 1 h

#### ESMALT DE CLORCAUTXÚ:

Un cop preparada ha de tenir una consistència adequada per a la seva aplicació amb brotxa o corró.

Temps d'assecatge a 23°C ± 2°C i 50% ± 5% HR (INTA 16 02 29):

- Al tacte: < 30 min
- Totalment sec: < 2 h

Ha de ser resistent a l'aigua dolça i salada, als àcids i als àlcalis.

#### ESMALT EPOXI:

Un cop preparada ha de tenir una consistència adequada per a la seva aplicació amb brotxa, corró o pistola.

Temperatura d'inflamació (INTA 16 02 29): > 30°C

Temps d'assecatge a 23°C ± 2°C i 50% ± 5% HR (INTA 16 02 29):

- Al tacte: < 30 min
- Totalment sec: < 10 h

Ha de tenir bona resistència al desgast.

Ha de ser resistent a l'àcid làctic 1%, acètic 10%, clorhídric 20%, cítric 30%, sosa i solucions bàsiques, als hidrocarburs (benzina, querosè) als olis animals i vegetals, a l'aigua, als detergents i a l'alcohol etílic 10%.

Resistència mecànica (després de 7 dies de polimerització):

- Tracció:  $\geq 16$  N/mm<sup>2</sup>

- Compressió:  $\geq 85$  N/mm<sup>2</sup>

Resistència a la temperatura: 80°C

PASTA PLÀSTICA DE PICAR:

Característiques de la pel·lícula líquida:

- Amb l'envàs ple i al cap de 3 minuts d'agitació (INTA 16 32 03) no ha de tenir coàguls, pells, dipòsits durs ni flotació de pigments.

- Ha de tenir una consistència adequada.

- Finor de mòlta dels pigments (INTA 16 02 55):  $< 50$  micres

- Temps d'assecatge a 23°C  $\pm$  2°C i 50%  $\pm$  5% HR (INTA 16 02 29): - Al tacte:  $< 1$  h -

Totalment sec:  $< 2$  h

- Pes específic:  $< 17$  kN/m<sup>3</sup>

- Relació: volum del pigment/volum de la resina (PVC):  $< 80\%$

Característiques de la pel·lícula seca:

- La pintura ha de ser de color estable i insaponificable.

- Adherència (UNE 48032):  $\leq 2$

- Resistència al rentat (DIN 53778): - Pintura plàstica per a interiors o pasta plàstica:  $\geq 1000$  cicles - Pintura plàstica per a exteriors:  $\geq 5000$  cicles

- Solidesa a la llum (NF-T-30.057): Ha de complir

- Transmissió del vapor d'aigua (NF-T-30.018): Ha de complir

- Resistència a la immersió (UNE 48-144): No s'observen canvis o defectes

- Resistència a la intempèrie (DIN 18363): Ha de complir

- Resistència a l'abradió (NF-T-30.015): Ha de complir

- Resistència a la calor (UNE 48-033): Ha de complir

## 2.- CONDICIONS DE SUBMINISTRAMENT I EMMAGATZEMATGE

PINTURA A LA COLA, AL LÀTEX, ACRÍLICA, PLÀSTICA, ESMALT GRAS, SINTÈTIC, DE POLIURETÀ, DE DISPERSIÓ ACRÍLICA, EPOXI I PASTA DE PICAR:

Subministrament: En pots o bidons.

Emmagatzematge: En llocs ventilats i no exposats al sol, dins del seu envàs tancat i sense contacte amb el terra. S'ha de preservar de les gelades.

PINTURA A LA CALÇ:

Subministrament de la calç aèria en terrossos o envasada.

La calç hidràulica ha de subministrar-se en pols.

Emmagatzematge: En llocs ventilats i no exposats al sol, dins del seu envàs tancat i sense contacte amb el terra. S'ha de preservar de les gelades.

PINTURA AL CIMENT:

Subministrament: En pols, en envasos adequats.

Emmagatzematge: En llocs ventilats i no exposats al sol, dins del seu envàs tancat i sense contacte amb el terra. S'ha de preservar de les gelades.

## 3.- UNITAT I CRITERI D'AMIDAMENT

Unitat d'amidament: la indicada a la descripció de l'element

Criteri d'amidament: quantitat necessària subministrada a l'obra

## 4.- NORMATIVA DE COMPLIMENT OBLIGATORI

No hi ha normativa de compliment obligatori.

## 5.- CONDICIONS DE CONTROL DE RECEPCIÓ

CONDICIONS DE MARCATGE I CONTROL DE LA DOCUMENTACIÓ EN PINTURA A LA COLA, AL LÀTEX, ACRÍLICA, PLÀSTICA, ESMALT GRAS, SINTÈTIC, DE POLIURETÀ, DE DISPERSIÓ ACRÍLICA, EPOXI I PASTA DE PICAR:

A cada envàs hi ha d'haver les dades següents:

- Identificació del fabricant
- Nom comercial del producte
- Identificació del producte
- Codi d'identificació
- Pes net o volum del producte
- Data de caducitat
- Instruccions d'ús
- Dissolvents adequats
- Límits de temperatura
- Temps d'assecatge al tacte, total i de repintat
- Toxicitat i inflamabilitat
- Proporció de la barreja i temps d'utilització, en els productes de dos components
- Color i acabat, en la pintura plàstica o al làtex i en l'esmalt sintètic, de poliuretà

#### CONDICIONS DE MARCATGE I CONTROL DE LA DOCUMENTACIÓ EN PINTURA A LA CALÇ:

A cada envàs hi ha d'haver les dades següents:

- Identificació del fabricant
- Nom comercial del producte
- Identificació del producte
- Codi d'identificació
- Pes net o volum del producte
- Toxicitat i inflamabilitat

#### CONDICIONS DE MARCATGE I CONTROL DE LA DOCUMENTACIÓ EN PINTURA AL CIMENT:

A cada envàs hi ha d'haver les dades següents:

- Identificació del fabricant
- Nom comercial del producte
- Identificació del producte
- Codi d'identificació
- Pes net o volum del producte
- Instruccions d'ús
- Temps d'estabilitat de la barreja
- Temperatura mínima d'aplicació
- Temps d'assecatge
- Rendiment teòric en m/l
- Color

#### OPERACIONS DE CONTROL:

Els punts de control més destacables són els següents:

- En cada subministrament d'esmalt, es comprovarà que l'etiquetatge dels envasos contingui les dades exigides a les especificacions.

El control de recepció de material verificarà que les característiques dels materials són coincidents amb l'establert en la DT. Aquest control ha de complir l'especificat en l'apartat 7.2 del CTE.

Control de documentació: documents d'origen (full de subministrament i etiquetat), certificat de garantia del fabricant, en el seu cas, (signat per persona física) i els documents de conformitat o autoritzacions administratives exigides, inclòs la documentació corresponent al marcatge CE quan sigui pertinent.

Control mitjançant distintius de qualitat i avaluacions d'idoneïtat: En el cas que el fabricant disposi de marques de qualitat, ha d'aportar-ne la documentació corresponent.

Control de recepció mitjançant assaigs: Si el material disposa d'una marca legalment reconeguda a un país de la CEE (Marcatge CE, AENOR, etc.) es podrà prescindir dels assaigs de

control de recepció de les característiques del material garantides per la marca; i la DF sol·licitarà en aquest cas, els resultats dels assaigs corresponents al subministrament rebut. En qualsevol cas, la DF podrà sol·licitar assaigs de control de recepció si ho creu convenient.

- Comprovació de l'estat de conservació de la pintura, en un 10 % dels pots rebuts (INTA 16 02 26).

#### OPERACIONS DE CONTROL EN PINTURA PLÀSTICA:

- Recepció del certificat de qualitat del fabricant, on constin els resultats dels assaigs següents:  
- Determinació de la finor de mòlta dels pigments INTA 16.02.55 (10.57) - Temps d'assecatge INTA 16.02.29 (6.57) - Pes específic UNE EN ISO 2811-1 - Capacitat de cobriment en humitat INTA 16.02.62(9.82) - Capacitat de cobriment en sec INTA 16.02.61(2.58) - Conservació de la pintura (cada 100 m2) INTA 16.02.26 En cas de no rebre aquests resultats abans del inici de l'activitat, o que la DF no els consideri representatius, el contractista haurà de realitzar els assaigs corresponents, al seu càrrec i fora del pressupost d'autocontrol.

#### CRITERIS DE PRESA DE MOSTRES:

Els controls s'han de realitzar segons les instruccions de la DF i els criteris indicats a les normes de procediment corresponents.

#### INTERPRETACIÓ DE RESULTATS I ACTUACIONS EN CAS D'INCOMPLIMENT:

No s'acceptaran els pots de pintura que no estiguin degudament etiquetats i/o certificats, així com els que presentin mal estat de conservació i/o emmagatzematge.

En cas d'observar deficiències en l'estat de conservació d'un pot, es rebutjarà la unitat corresponent i s'incrementarà la inspecció, en primera instància, fins al 20 % dels pots subministrats. Si es continuen observant irregularitats, es passarà a controlar el 100% del subministrament.

Els assaigs d'identificació han de resultar d'acord a les especificacions del plec i a les condicions garantides en el certificat del material. En cas d'incompliment, es realitzarà l'assaig sobre dues mostres més del mateix lot, acceptant-ne el conjunt sempre que els dos resultats estiguin d'acord a dites especificacions.

---

## B8 REVESTIMENTS

### B8Z MATERIALS ESPECIALS PER A REVESTIMENTS

#### B8Z6- IMPRIMACIÓ

#### 0.- ELEMENTS QUE CONTEMPLA EL PLEC

##### B8Z6-0P2D.

#### 1.- DEFINICIÓ I CONDICIONS DELS ELEMENTS

Materials per a envernissats, emprimacions i tractaments superficials.

S'han considerat els tipus següents:

- Emprimació antioxidant: Emprimació sintètica de mini de plom electrolític, modificada eventualment amb oli de llinosa

- Emprimació antioxidant grassa: Emprimació de mini de plom electrolític barrejada amb olis i dissolvents
- Emprimació antioxidant al clorocautxú, a base de clorocautxú modificat
- Emprimació antioxidant al poliuretà: Emprimació de dos components a base de resines de poliuretà soles o modificades
- Emprimació de làtex: Emprimació de polímer vinílic en dispersió
- Emprimació fosfatant a base de resines viníliques o fenòliques, soles o modificades que catalitzen en ser barrejades amb un activador

#### IMPRIMACIÓ ANTIOXIDANT:

Característiques de la pel·lícula líquida:

- Amb l'envàs ple i al cap de 3 minuts d'agitació (INTA 16 32 03) no ha de tenir coàguls, pells, dipòsits durs ni flotació de pigments.
- Pigment:  $\geq 26\%$  de mini de plom electrolític
- Puresa del mini de plom electrolític (INTA 16 12 11):  $\geq 99,6\%$
- Finor de la mòlta (INTA 16 02 55):  $< 50$  micres
- Temperatura d'inflamació (INTA 16 02 32):  $> 25^{\circ}\text{C}$
- Índex d'anivellament a  $23 \pm 2^{\circ}\text{C}$  i  $50 \pm 5\%$  HR (INTA 16 02 89):  $> 3$
- Temps d'assecatge a  $23 \pm 2^{\circ}\text{C}$  i  $50 \pm 5\%$  HR (INTA 16 02 29): - Al tacte:  $< 1$  h - Totalment seca:  $< 6$  h
- Pes específic a  $23 \pm 2^{\circ}\text{C}$ ,  $50 \pm 5\%$  HR (INTA 16 42 03):  $> 18$  kN/m<sup>3</sup>
- Rendiment per a una capa de 30 - 40 micres:  $> 4$  m<sup>2</sup>/kg

Característiques de la pel·lícula seca:

- Resistència a la boira marina (INTA 16 01 01, ASTM B.117-73, oxidació marina 8 (0,1%) ASTM D.610-68):  $\geq 150$  h
- Adherència (UNE 48032):  $\leq 2$

#### IMPRIMACIÓ ANTIOXIDANT GRASSA:

Ha de tenir una consistència adequada per a la seva aplicació amb brotxa.

Temperatura d'inflamació (INTA 16 02 32):  $> 30^{\circ}\text{C}$

Temps d'assecatge a  $23 \pm 2^{\circ}\text{C}$  i  $50 \pm 5\%$  HR (INTA 16 02 29):

- Al tacte:  $< 1$  h
- Totalment seca:  $< 18$  h

Pes específic a  $20^{\circ}\text{C}$ :  $> 23$  kN/m<sup>3</sup>

Rendiment per una capa de 45 - 50 micres:  $> 4$  m<sup>2</sup>/kg

#### IMPRIMACIÓ ANTIOXIDANT AL CLORCAUTXÚ:

Ha de tenir una consistència adequada per a la seva aplicació amb brotxa o pistola.

Temperatura d'inflamació (INTA 16 02 32):  $> 23^{\circ}\text{C}$

Temps d'assecatge a  $23 \pm 2^{\circ}\text{C}$  i  $50 \pm 5\%$  HR (INTA 16 02 29):

- Al tacte:  $< 45$  min
- Totalment seca:  $< 4$  h

Pes específic a  $20^{\circ}\text{C}$ :  $> 17,3$  kN/m<sup>3</sup>

Rendiment per una capa de 40 - 45 micres:  $> 4$  m<sup>2</sup>/kg

#### IMPRIMACIÓ ANTIOXIDANT AL POLIURETÀ:

Ha de tenir una consistència adequada per a la seva aplicació amb brotxa o pistola.

Temps d'assecatge a  $23 \pm 2^{\circ}\text{C}$  i  $50 \pm 5\%$  HR (INTA 16 02 29):

- Al tacte:  $< 15$  min
- Totalment seca:  $< 2$  h

Pes específic a  $20^{\circ}\text{C}$ :  $> 13,5$  kN/m<sup>3</sup>

Rendiment per una capa de 40 - 45 micres:  $> 4$  m<sup>2</sup>/kg

#### IMPRIMACIÓ DE LÀTEX:

Característiques de la pel·lícula líquida:

- Amb l'envàs ple i al cap de 3 minuts d'agitació (INTA 16.32.03) no ha de tenir coàguls, pells ni dipòsits durs
- Ha de tenir una consistència adequada per a la seva aplicació amb brotxa. Ha de fer córrer la brotxa i ha de fluir bé, i ha de deixar una capa uniforme després de l'assecat - Al tacte: < 30 min - Totalment seca: < 2 h
- Temps d'assecatge a  $23 \pm 2^{\circ}\text{C}$  i  $50 \pm 5\%$  HR (INTA 16 02 29):

Característiques de la pel·lícula seca:

- Adherència (UNE 48032):  $\leq 2$

IMPRIMACIÓ FOSFATANT:

Característiques de la pel·lícula líquida:

- La mescla preparada, al cap de 3 minuts d'agitació, no ha de tenir coàguls, pells ni dipòsits durs
- Ha de tenir una consistència adequada per a la seva aplicació amb brotxa. Ha de fer córrer la brotxa i ha de fluir bé, i ha de deixar una capa uniforme després de l'assecat
- Temps d'assecatge a  $23 \pm 2^{\circ}\text{C}$  i  $50 \pm 5\%$  HR (INTA 16 02 29): - Al tacte: < 15 min - Totalment seca: < 1 h

Característiques de la pel·lícula seca:

- Gruix de la capa: 4 - 10 micres
- Adherència (UNE 48032):  $\leq 2$

## 2.- CONDICIONS DE SUBMINISTRAMENT I EMMAGATZEMATGE

Subministrament: En pots o bidons.

Emmagatzematge: En llocs ventilats i no exposats al sol, dins del seu envàs tancat i sense contacte amb el terra. S'ha de preservar de les gelades.

## 3.- UNITAT I CRITERI D'AMIDAMENT

Unitat d'amidament: la indicada a la descripció de l'element

Criteri d'amidament: quantitat necessària subministrada a l'obra

## 4.- NORMATIVA DE COMPLIMENT OBLIGATORI

No hi ha normativa de compliment obligatori.

## 5.- CONDICIONS DE CONTROL DE RECEPCIÓ

CONDICIONS DE MARCATGE I CONTROL DE LA DOCUMENTACIÓ:

A cada envàs hi ha d'haver les dades següents:

- Identificació del fabricant
- Nom comercial del producte
- Identificació del producte
- Codi d'identificació
- Pes net o volum del producte
- Data de caducitat
- Instruccions d'ús
- Dissolvents adequats
- Límits de temperatura
- Temps d'assecatge al tacte, total i de repintat
- Toxicitat i inflamabilitat
- Temps d'inducció de la mescla i vida de la mescla, en els productes de dos components.

OPERACIONS DE CONTROL:

Els punts de control més destacables són els següents:

- En cada subministrament d'esmalt, es comprovarà que l'etiquetatge dels envasos contingui les dades exigides a les especificacions.

El control de recepció de material verificarà que les característiques dels materials són coincidents amb l'establert en la DT. Aquest control ha de complir l'especificat en l'apartat 7.2 del CTE.

Control de documentació: documents d'origen (full de subministrament i etiquetat), certificat de garantia del fabricant, en el seu cas, (signat per persona física) i els documents de conformitat o autoritzacions administratives exigides, inclòs la documentació corresponent al marcatge CE quan sigui pertinent.

Control mitjançant distintius de qualitat i avaluacions d'idoneïtat: En el cas que el fabricant disposi de marques de qualitat, ha d'aportar-ne la documentació corresponent.

Control de recepció mitjançant assaigs: Si el material disposa d'una marca legalment reconeguda a un país de la CEE (Marcatge CE, AENOR, etc.) es podrà prescindir dels assaigs de control de recepció de les característiques del material garantides per la marca; i la DF sol·licitarà en aquest cas, els resultats dels assaigs corresponents al subministrament rebut. En qualsevol cas, la DF podrà sol·licitar assaigs de control de recepció si ho creu convenient.

#### OPERACIONS DE CONTROL EN IMPRIMACIÓ D'ELEMENTS METÀL·LICS:

Els punts de control més destacables són els següents:

- Recepció del certificat de qualitat del fabricant, on constin els resultats dels assaigs següents:
  - Assaigs sobre pintura líquida:
    - Dotació de pigment
    - Puresa del mini de plom electrolític INTA 16.12.11
    - Finor de la mòlta dels pigments INTA 16.02.55 (10.57)
    - Temperatura d'inflamació INTA 16.02.32A (7.61)
    - Pes específic UNE-EN ISO 2811-1
    - Índex d'anivellament INTA.16.02.89 (9.68)
    - Temps d'assecatge INTA 16.02.29 (6.57)
  - Assaigs sobre pel·lícula seca:
    - Resistència a la boira marina UNE EN ISO 9227
    - Adherència UNE EN ISO 2409
- En cas de no rebre aquests resultats abans del inici de l'activitat, o que la DF no els consideri representatius, el contractista haurà de realitzar els assaigs corresponents, al seu càrrec i fora del pressupost d'autocontrol.

#### CRITERIS DE PRESA DE MOSTRES:

Els controls s'han de realitzar segons les instruccions de la DF i els criteris indicats a les normes de procediment corresponents.

#### INTERPRETACIÓ DE RESULTATS I ACTUACIONS EN CAS D'INCOMPLIMENT EN IMPRIMACIÓ D'ELEMENTS METÀL·LICS:

No s'acceptaran els pots de pintura que no estiguin degudament etiquetats i/o certificats, així com els que presentin mal estat de conservació i/o emmagatzematge.

En cas d'observar deficiències en l'estat de conservació d'un pot, es rebutjarà la unitat corresponent i s'incrementarà la inspecció, en primera instància, fins al 20 % dels pots subministrats. Si es continuen observant irregularitats, es passarà a controlar el 100% del subministrament.

Els assaigs d'identificació han de resultar d'acord a les especificacions del plec i a les condicions garantides en el certificat del material. En cas d'incompliment, es realitzarà l'assaig sobre dues mostres més del mateix lot, acceptant-ne el conjunt sempre que els dos resultats estiguin d'acord a dites especificacions.

B8 REVESTIMENTS

B8Z MATERIALS ESPECIALS PER A REVESTIMENTS

B8ZI- POLÍMER

0.- ELEMENTS QUE CONTEMPLA EL PLEC

B8ZI-0P21.

1.- DEFINICIÓ I CONDICIONS DELS ELEMENTS

Materials per a envernissats, emprimacions i tractaments superficials.

S'han considerat els tipus següents:

- Polímer orgànic o inorgànic: Pintura mineral formada per polímers orgànics o inorgànics, impermeable, de resistència química alta enfront dels àcids orgànics i inorgànics

POLÍMER ACRÍLIC, ORGÀNIC O INORGÀNIC:

Temps d'assecatge:  $\leq 30$  min

Temps d'assecatge per a repintar:  $> 8$  h

Pes específic: 13 kN/m<sup>3</sup>

2.- CONDICIONS DE SUBMINISTRAMENT I EMMAGATZEMATGE

Subministrament: En pots o bidons.

Emmagatzematge: En llocs ventilats i no exposats al sol, dins del seu envàs tancat i sense contacte amb el terra. S'ha de preservar de les gelades.

3.- UNITAT I CRITERI D'AMIDAMENT

Unitat d'amidament: la indicada a la descripció de l'element

Criteri d'amidament: quantitat necessària subministrada a l'obra

4.- NORMATIVA DE COMPLIMENT OBLIGATORI

No hi ha normativa de compliment obligatori.

5.- CONDICIONS DE CONTROL DE RECEPCIÓ

CONDICIONS DE MARCATGE I CONTROL DE LA DOCUMENTACIÓ:

A cada envàs hi ha d'haver les dades següents:

- Identificació del fabricant
- Nom comercial del producte
- Identificació del producte
- Codi d'identificació
- Pes net o volum del producte
- Data de caducitat
- Instruccions d'ús
- Dissolvents adequats
- Límits de temperatura
- Temps d'assecatge al tacte, total i de repintat
- Toxicitat i inflamabilitat
- Temps d'inducció de la mescla i vida de la mescla, en els productes de dos components.

OPERACIONS DE CONTROL:

Els punts de control més destacables són els següents:

- En cada subministrament d'esmalt, es comprovarà que l'etiquetatge dels envasos contingui les dades exigides a les especificacions.

El control de recepció de material verificarà que les característiques dels materials són coincidents amb l'establert en la DT. Aquest control ha de complir l'especificat en l'apartat 7.2 del CTE.

Control de documentació: documents d'origen (full de subministrament i etiquetat), certificat de garantia del fabricant, en el seu cas, (signat per persona física) i els documents de conformitat o autoritzacions administratives exigides, inclòs la documentació corresponent al marcatge CE quan sigui pertinent.

Control mitjançant distintius de qualitat i avaluacions d'idoneïtat: En el cas que el fabricant disposi de marques de qualitat, ha d'aportar-ne la documentació corresponent.

Control de recepció mitjançant assaigs: Si el material disposa d'una marca legalment reconeguda a un país de la CEE (Marcatge CE, AENOR, etc.) es podrà prescindir dels assaigs de control de recepció de les característiques del material garantides per la marca; i la DF sol·licitarà en aquest cas, els resultats dels assaigs corresponents al subministrament rebut. En qualsevol cas, la DF podrà sol·licitar assaigs de control de recepció si ho creu convenient.

CRITERIS DE PRESA DE MOSTRES:

Els controls s'han de realitzar segons les instruccions de la DF i els criteris indicats a les normes de procediment corresponents.

---

## BB MATERIALS PER A PROTECCIONS I SENYALITZACIÓ

### BB1 BARANES I AMPITS

#### BB10- BARANA D'ACER

#### 0.- ELEMENTS QUE CONTEMPLA EL PLEC

##### BB10-0XMI.

#### 1.- DEFINICIÓ I CONDICIONS DELS ELEMENTS

Conjunt de perfils d'acer que formen el bastidor i el pany de paret de la barana de protecció.

S'han considerat els tipus de baranes següents:

- De perfils buits d'acer

BARANES DE PERFILS BUITS D'ACER:

Han de tenir un aspecte uniforme i sense defectes superficials.

La grandària, tipus i disposició dels perfils han de complir el que s'especifica a la documentació tècnica del projecte.

La unió dels perfils s'ha de fer per soldadura (per arc o per resistència).

S'admet també la unió amb cargols autoroscants en el cas que el perfil tingui plecs fets especialment per a allotjar les femelles dels cargols.

El moment d'inèrcia dels perfils de la barana no solidaris amb l'obra ha de ser de manera que, sotmesos a les condicions de carga més desfavorables, la fletxa sigui  $< L/250$ .

La disposició dels barrots serà de tal manera que no ha de permetre el pas a cap punt, d'una esfera de diàmetre equivalent a la separació entre brèndoles, ni ha de facilitar l'escalada.

Els muntants han de portar incorporats els dispositius d'ancoratge previstos al projecte.

Toleràncies:

- LLargària del perfil:  $\pm 1$  mm

- Secció del perfil:  $\pm 2,5\%$

- Rectitud d'arestes:  $\pm 2$  mm/m
- Torsió del perfil:  $\pm 1^\circ$ /m
- Planor:  $\pm 1$  mm/m
- Angles:  $\pm 1^\circ$

## 2.- CONDICIONS DE SUBMINISTRAMENT I EMMAGATZEMATGE

### BARANES DE PERFILS BUITS D'ACER:

Subministrament: Amb les proteccions necessàries perquè arribi a l'obra amb les condicions exigides i amb l'escairat previst.

Emmagatzematge: Protegida contra les pluges, els focus d'humitat i de les zones on pugui rebre impactes. No ha d'estar en contacte amb el terra.

### 3.- UNITAT I CRITERI D'AMIDAMENT

Unitat d'amidament: la indicada a la descripció de l'element

Criteri d'amidament: quantitat necessària subministrada a l'obra

### 4.- NORMATIVA DE COMPLIMENT OBLIGATORI

No hi ha normativa de compliment obligatori.

### 5.- CONDICIONS DE CONTROL DE RECEPCIÓ

#### OPERACIONS DE CONTROL:

Control de recepció mitjançant assaigs: Si el material disposa d'una marca legalment reconeguda a un país de la CEE (Marcatge CE, AENOR, etc.) es podrà prescindir dels assaigs de control de recepció de les característiques del material garantides per la marca; i la DF sol·licitarà en aquest cas, els resultats dels assaigs corresponents al subministrament rebut. En qualsevol cas, la DF podrà sol·licitar assaigs de control de recepció si ho creu convenient.

Per a cada subministrament que arribi a l'obra, corresponent a un mateix tipus, el control serà:

- Inspecció visual del material subministrat, en especial l'aspecte del recobriment galvanitzat.
- Recepció del certificat de qualitat del fabricant, on es garanteixen les condicions exigides al plec amb els assaigs corresponents a la classificació de la barana (UNE 85238).
  - Assaigs estàtics
  - Assaigs dinàmics
  - Assaigs de seguretat

En el cas que es realitzi el control mitjançant assaigs, s'ha de fer les comprovacions següents:

- Cada 100 m de barana, es realitzaran els següents controls (UNE-EN ISO 1461):
  - Massa de recobriment (mètode magnètic)
  - Assaig d'adherència del
  - Comprovació geomètrica

#### CRITERIS DE PRESA DE MOSTRES:

Els controls es realitzaran segons les indicacions de la DF i les normes de procediment indicades en cada assaig.

#### INTERPRETACIÓ DE RESULTATS I ACTUACIONS EN CAS D'INCOMPLIMENT:

No s'acceptaran les baranes sense certificat de qualitat, o les classificades com NO APTES, segons UNE 85240.

L'aspecte visual del recobriment i el resultat dels assaigs d'adherència i massa del galvanitzat han de ser conformes a les especificacions del plec.

Les comprovacions geomètriques han de resultar conformes a les especificacions de la DT amb les toleràncies especificades. En cas contrari, es rebutjaran les peces defectuoses incrementant-ne el control sobre el doble de les mostres previstes, sense que hagin d'aparèixer incompliments per tal d'acceptar el lot corresponent.

---

BD MATERIALS PER A EVACUACIÓ, CANALITZACIÓ I VENTILACIÓ ESTÀTICA

BD5 MATERIALS PER A DRENATGES

BD55- BONERA

0.- ELEMENTS QUE CONTEMPLA EL PLEC

BD55-10MEI.

1.- DEFINICIÓ I CONDICIONS DELS ELEMENTS

Materials per a la formació d'elements que tenen com a finalitat la conducció i evacuació de l'aigua de coberta.

S'han considerat els elements següents:

- Bonera de 110 a 200 mm de diàmetre, de PVC rígid, extruït, sense plastificants, amb accessoris i peces de muntatge

- Bonera de fosa amb tapa plana de 20 x 20 cm

- Bonera de goma termoplàstica i additius especials i tots els accessoris de muntatge. La bonera de paret té una boca d'entrada formant angle

PECES D'ACER GALVANITZAT:

El recobriment de zinc ha de ser homogeni i continu en tota la superfície.

No s'han d'apreciar esquerdes, exfoliacions ni desprendiments del recobriment.

Protecció de galvanització (Sendzimir):  $\geq 360$  g/m<sup>2</sup>

Puresa del zinc:  $\geq 98,5\%$

BONERA I GANXO I SUPORT DE PVC RÍGID:

Ha de tenir un color uniforme en tota la seva superfície.

No ha de tenir rebaves, fissures, grans ni d'altres defectes superficials.

Densitat (UNE 53-020): 1,35 - 1,46 g/cm<sup>3</sup>

Resistència a la tracció (UNE 53-114):  $\geq 50$  N/mm<sup>2</sup>

Allargament fins al trencament (UNE 53-114):  $\geq 80\%$

Temperatura de reblaniment Vicat (UNE 53-118):  $\geq 79^{\circ}\text{C}$

Comportament amb la calor. Variació longitudinal (UNE 53-114):  $\leq 5\%$

Resistència a la flama (UNE-EN 60707): Autoextingible

Resistència a l'impacte a 20°C (UNE 53-114):  $\leq 10\%$

Resistència al xoc tèrmic (UNE 53-114): 1500 cicles

Estanquitat a l'aire i a l'aigua (UNE 53-114): Ha de complir

Resistència als productes químics (DIN 16929): Ha de complir

BONERA DE PVC RÍGID AMB TAPA:

La tapa ha d'anar fixada al cos de la bonera amb cargols protegits contra l'oxidació.

La llargària dels cargols ha de ser l'adequada per a poder-hi intercalar l'aïllament.

Resistència de la tapa a la càrrega de trencament:  $\geq 0,25$  N/mm<sup>2</sup>

Toleràncies:

- Diàmetre de la tapa: - Diàmetre 110 125 mm:  $\pm 1$  mm - Diàmetre 160 200 mm:  $\pm 2$  mm

ELEMENTS DE GOMA TERMOPLÀSTICA:

La bonera ha de dur una plataforma de base al voltant de la boca d'entrada, amb relleus per a evitar el retorn de l'aigua.

No ha de tenir rebaves, fissures, grans ni d'altres defectes superficials.

La tapa ha de dur els elements necessaris per a la seva fixació a la bonera.

Llargària:

- Bonera: 33 cm

- Bonera de paret: 34,5 cm

BONERA DE FOSA:

Ha de tenir una plataforma de base al voltant de la boca d'entrada, amb relleus per a evitar el retorn de l'aigua.

Ha d'estar feta amb fosa grisa ordinària, amb grafit en vetes fines repartides uniformement.

No ha de tenir zones de fosa blanca, ni gotes fredes, ni inclusions de sorra, ni bombolles o esquerdes, ni d'altres defectes.

L'acabat ha de ser pintat i assecat al forn.

El recobriment ha de ser homogeni i continu a tota la superfície.

No s'han d'apreciar esquerdes, exfoliacions ni desprendiments del recobriment.

La tapa ha d'estar perforada per a poder desguasar.

Resistència a tracció de la fosa, proveta cilíndrica (UNE 36-111):  $\geq 180$  N/mm<sup>2</sup>

Duresa Brinell (UNE\_EN\_ISO 6506/1):  $\geq 155$  HB

Contingut de ferrita, a 100 augments:  $\leq 10\%$

Contingut de fòsfor:  $\leq 0,15\%$

Contingut de sofre:  $\leq 0,14\%$

## 2.- CONDICIONS DE SUBMINISTRAMENT I EMMAGATZEMATGE

BONERA O MANIGUET:

Subministrament: Les peces han d'anar empaquetades. Han de portar gravada la marca del fabricant.

Emmagatzematge: en el seu envàs, en llocs protegits contra els impactes.

## 3.- UNITAT I CRITERI D'AMIDAMENT

Unitat d'amidament: la indicada a la descripció de l'element

Criteri d'amidament: quantitat necessària subministrada a l'obra

## 4.- NORMATIVA DE COMPLIMENT OBLIGATORI

PECES D'ACER GALVANITZAT:

UNE 7183:1964 Método de ensayo para determinar la uniformidad de los recubrimientos galvanizados, aplicados a materiales manufacturados de hierro y acero.

UNE 37501:1988 Galvanización en caliente. Características y métodos de ensayo.

PECES DE FOSA:

\* UNE 36111:1973 Fundición gris. Tipos, características y condiciones de suministro de piezas moldeadas.

\* ISO/R 185-61 Classification of grey cast iron.

PECES DE PLANXA DE ZINC, COURE, ALUMINI, DE PVC RÍGID O GOMA TERMOPLÀSTICA:

No hi ha normativa de compliment obligatori.

---

BD MATERIALS PER A EVACUACIÓ, CANALITZACIÓ I VENTILACIÓ ESTÀTICA

BD5 MATERIALS PER A DRENATGES

BD55- BONERA

BD55-1

0.- ELEMENTS QUE CONTEMPLA EL PLEC

BD55-10MEI.

### 1.- DEFINICIÓ I CONDICIONS DELS ELEMENTS

Materials per a la formació d'elements que tenen com a finalitat la conducció i evacuació de l'aigua de coberta.

S'han considerat els elements següents:

- Bonera de 110 a 200 mm de diàmetre, de PVC rígid, extruït, sense plastificants, amb accessoris i peces de muntatge

- Bonera de fosa amb tapa plana de 20 x 20 cm

- Bonera de goma termoplàstica i additius especials i tots els accessoris de muntatge. La bonera de paret té una boca d'entrada formant angle

PECES D'ACER GALVANITZAT:

El recobriments de zinc ha de ser homogeni i continu en tota la superfície.

No s'han d'apreciar esquerdes, exfoliacions ni desprendiments del recobriments.

Protecció de galvanització (Sendzimir):  $\geq 360$  g/m<sup>2</sup>

Puresa del zinc:  $\geq 98,5\%$

BONERA I GANXO I SUPORT DE PVC RÍGID:

Ha de tenir un color uniforme en tota la seva superfície.

No ha de tenir rebaves, fissures, grans ni d'altres defectes superficials.

Densitat (UNE 53-020): 1,35 - 1,46 g/cm<sup>3</sup>

Resistència a la tracció (UNE 53-114):  $\geq 50$  N/mm<sup>2</sup>

Allargament fins al trencament (UNE 53-114):  $\geq 80\%$

Temperatura de reblaniment Vicat (UNE 53-118):  $\geq 79^{\circ}\text{C}$

Comportament amb la calor. Variació longitudinal (UNE 53-114):  $\leq 5\%$

Resistència a la flama (UNE-EN 60707): Autoextingible

Resistència a l'impacte a 20°C (UNE 53-114):  $\leq 10\%$

Resistència al xoc tèrmic (UNE 53-114): 1500 cicles

Estanquitat a l'aire i a l'aigua (UNE 53-114): Ha de complir

Resistència als productes químics (DIN 16929): Ha de complir

BONERA DE PVC RÍGID AMB TAPA:

La tapa ha d'anar fixada al cos de la bonera amb cargols protegits contra l'oxidació.

La llargària dels cargols ha de ser l'adequada per a poder-hi intercalar l'aïllament.

Resistència de la tapa a la càrrega de trencament:  $\geq 0,25$  N/mm<sup>2</sup>

Toleràncies:

- Diàmetre de la tapa: - Diàmetre 110 125 mm:  $\pm 1$  mm - Diàmetre 160 200 mm:  $\pm 2$  mm

ELEMENTS DE GOMA TERMOPLÀSTICA:

La bonera ha de dur una plataforma de base al voltant de la boca d'entrada, amb relleus per a evitar el retorn de l'aigua.

No ha de tenir rebaves, fissures, grans ni d'altres defectes superficials.

La tapa ha de dur els elements necessaris per a la seva fixació a la bonera.

Llargària:

- Bonera: 33 cm

- Bonera de paret: 34,5 cm

BONERA DE FOSA:

Ha de tenir una plataforma de base al voltant de la boca d'entrada, amb relleus per a evitar el retorn de l'aigua.

Ha d'estar feta amb fosa grisa ordinària, amb grafit en vetes fines repartides uniformement.

No ha de tenir zones de fosa blanca, ni gotes fredes, ni inclusions de sorra, ni bombolles o esquerdes, ni d'altres defectes.

L'acabat ha de ser pintat i assecat al forn.

El recobriment ha de ser homogeni i continu a tota la superfície.

No s'han d'apreciar esquerdes, exfoliacions ni desprendiments del recobriment.

La tapa ha d'estar perforada per a poder desguasar.

Resistència a tracció de la fosa, proveta cilíndrica (UNE 36-111):  $\geq 180$  N/mm<sup>2</sup>

Duresa Brinell (UNE\_EN\_ISO 6506/1):  $\geq 155$  HB

Contingut de ferrita, a 100 augments:  $\leq 10\%$

Contingut de fòsfor:  $\leq 0,15\%$

Contingut de sofre:  $\leq 0,14\%$

2.- CONDICIONS DE SUBMINISTRAMENT I EMMAGATZEMATGE

BONERA O MANIGUET:

Subministrament: Les peces han d'anar empaquetades. Han de portar gravada la marca del fabricant.

Emmagatzematge: en el seu envàs, en llocs protegits contra els impactes.

3.- UNITAT I CRITERI D'AMIDAMENT

Unitat d'amidament: la indicada a la descripció de l'element

Criteri d'amidament: quantitat necessària subministrada a l'obra

4.- NORMATIVA DE COMPLIMENT OBLIGATORI

PECES D'ACER GALVANITZAT:

UNE 7183:1964 Método de ensayo para determinar la uniformidad de los recubrimientos galvanizados, aplicados a materiales manufacturados de hierro y acero.

UNE 37501:1988 Galvanización en caliente. Características y métodos de ensayo.

PECES DE FOSA:

\* UNE 36111:1973 Fundición gris. Tipos, características y condiciones de suministro de piezas moldeadas.

\* ISO/R 185-61 Classification of grey cast iron.

PECES DE PLANXA DE ZINC, COURE, ALUMINI, DE PVC RÍGID O GOMA TERMOPLÀSTICA:

No hi ha normativa de compliment obligatori

## PARTIDES D'OBRA I CONJUNTS

P1 TREBALLS PREVIS I D'IMPLANTACIÓ, PROTECCIONS INDIVIDUALS I COL·LECTIVES I MESURES PREVENTIVES

P14 PROTECCIONS INDIVIDUALS

P147 PROTECCIONS DEL COS

P1471- APARELL D'ANCORATGE (PO)

## 0.- ELEMENTS QUE CONTEMPLA EL PLEC

P1471-65NK.

### 1.- DEFINICIÓ I CONDICIONS DE LES PARTIDES D'OBRA EXECUTADES

Equip destinat a ser dut o subjectat pel treballador perquè el protegeixi d'un o diversos riscos que puguin amenaçar la seva seguretat o la seva salut, així com qualsevol complement o accessori destinat a tal fi.

S'han considerat els tipus següents:

- Proteccions del cap
- Proteccions per a l'aparell ocular i la cara
- Proteccions per a l'aparell auditiu
- Proteccions per a l'aparell respiratori
- Proteccions de les extremitats superiors
- Proteccions de les extremitats inferiors
- Proteccions del cos
- Protecció del tronc
- Protecció per treball a la intempèrie
- Roba i peces de senyalització
- Protecció personal contra contactes elèctrics

Resten expressament exclosos:

- La roba de treball corrent i els uniformes que no estiguin específicament destinats a protegir la salut o la integritat física del treballador
- Es equips dels serveis de socors i salvament
- Els EPI dels militars, dels policies i de les persones dels serveis de manteniment de l'ordre
- Els EPI dels mitjans de transport per carretera
- El material d'esport
- El material d'autodefensa o de dissuasió
- Els aparells portàtils per a la detecció i senyalització dels riscos i dels factors de molèstia

#### CARACTERÍSTIQUES GENERALS:

Els EPI hauran de proporcionar una protecció eficaç davant els riscos que motiven el seu ús, sense suposar por si mateixos o ocasionar riscos addicionals ni molèsties innecessàries. A tal fi hauran de:

- Respondre a les condicions existents en el lloc de treball.
- Tenir en compte les condicions anatòmiques i fisiològiques així com l'estat de salut del treballador.
- Adequar-se al portador, després dels ajustaments necessaris.

Tots els equips de protecció individual han d'estar marcats per CE, tal com estableix el RD 1407/1992, de 20 de novembre, pel qual es regulen les condicions de comercialització i lliure circulació d'equips de protecció individual i modificacions posteriors.

En cas de riscos múltiples que exigeixin la utilització simultània de diversos EPI, aquests hauran de ser compatibles entre si i mantenir la seva eficàcia en relació amb el risc o riscos corresponents.

Els EPI solament poden ser utilitzats per als usos previstos pel fabricant. El responsable de la contractació del treballadors resta obligat a informar i instruir del seu ús adequat als treballadors, organitzant, si és necessari, sessions d'entrenament, especialment quan es requereixi la utilització simultània de diversos EPI, amb els següents continguts:

- Coneixement de com posar-se i treure's l'EPI
  - Condicions i requisits d'emmagatzematge i manteniment per part de l'usuari
  - Referència als accessoris i peces que requereixin substitucions periòdiques
  - Interpretació dels pictogrames, nivell de prestacions i etiquetatge proporcionat pel fabricant
- Les condicions en què l'EPI haurà de ser utilitzat es determinarà en funció de:

- La gravetat del risc
  - El temps o freqüència d'exposició al risc
  - Les condicions del lloc de treball
  - Les prestacions del propi EPI
  - Els riscos addicionals derivats de la pròpia utilització de l'EPI, que no hagin pogut evitar-se
- L'ús dels EPI, en principi és personal, i solament són transferibles aquells en els que es pugui garantir la higiene i salut dels subsegüents usuaris. En aquest cas s'han de substituir les peces directament en contacte amb el cos de l'usuari i fer un tractament de rentat antisèptic. L'EPI s'ha de col·locar i ajustar correctament, seguint les instruccions del fabricant i aplicant la formació i informació que al respecte haurà rebut l'usuari.

L'usuari amb antelació a la utilització de l'EPI haurà de comprovar l'entorn en el qual ho ha d'utilitzar.

L'EPI s'utilitzarà sense sobrepassar les limitacions previstes pel fabricant. No es permès fer modificacions i/o decoracions que redueixin les característiques físiques de l'EPI o anul·lin o redueixin la seva eficàcia.

L'EPI haurà de ser utilitzat correctament pel beneficiari mentre subsisteixi el risc.

#### PROTECCIONS DEL COS:

En tot treball en altura amb risc de caiguda eventual (superior a 2 m), serà perceptiu l'ús de cinturó de seguretat anticaigudes (tipus paracaigudista amb arnès).

Els mitjans de protecció personal anticaigudes d'alçada, seran seleccionats en funció de les següents activitats:

- Treballs en bastides
- Muntatge de peces prefabricades
- Treballs en pals i torres
- Treballs en cabines de grues situades en altura

Aquests cinturons compliran les següents condicions:

- Es revisaran sempre abans del seu ús, i es llençaran quan tinguin talls, esquerdes o filaments que comprometin la seva resistència, calculada per al cos humà en caiguda lliure des d'una alçada de 5 m. o quan la data de fabricació sigui superior als 4 anys
- Aniran previstos d'anelles per on passaran la corda salvacaigudes, que no podran anar subjectes mitjançant reblons
- La corda salvacaigudes serà de poliamida d'alta tenacitat, amb un diàmetre de 12 mm
- Queda prohibit per aquest fi el cable metàl·lic, tant pel risc de contacte amb línies elèctriques, com per la menor elasticitat per la tensió en cas de caiguda
- La sirga d'amarrador també serà de poliamida, però de 16 mm de diàmetre

Es vigilarà de manera especial, la seguretat de l'ancoratge i la seva resistència. La llargària de la corda salvacaigudes haurà de cobrir distàncies el més curtes possibles.

El cinturó, si bé pot fer-se servir per diferents usuaris durant la seva vida útil, durant el temps que persisteixi el risc de caiguda d'alçada, estarà individualment assignat a cada usuari amb rebut signat per part del receptor.

#### 2.- CONDICIONS DEL PROCÉS D'EXECUCIÓ

Es seguiran les recomanacions d'emmagatzematge i atenció, fixats pel fabricant.

Es reemplaçaran els elements, es netejaran, desinfectaran i es col·locaran en el lloc assignat, seguint les instruccions del fabricant.

S'emmagatzemaran en compartiments amplis i secs, amb temperatures compreses entre 15 i 25°C.

Els estocs i les entregues estaran documentades i custodiades, amb justificant de recepció i rebut, per un responsable delegat per l'emprador.

La vida útil dels EPI és limitada, podent ser deguda tant al seu desgast prematur per l'ús, com a la seva caducitat, que vindrà fixada pel termini de validesa establert pel fabricant, a partir de la seva data de fabricació (generalment estampillada a l'EPI), amb independència que hagi estat o no utilitzat.

### 3.- UNITAT I CRITERI D'AMIDAMENT

Es mesurarà en les unitats indicades a cada partida d'obra amb els criteris següents:

Totes les unitats d'obra inclouen en el seu preu el seu muntatge, el manteniment en condicions d'ús segures durant tot el temps que l'obra les necessiti, i el seu desmuntatge i transport al lloc d'aplec si son reutilitzables, o fins a l'abocador si no es poden tornar a utilitzar.

### 4.- NORMATIVA DE COMPLIMENT OBLIGATORI

Ley 31/1995, de 8 de noviembre, de prevención de riesgos laborales.

Real Decreto 773/1997, de 30 de mayo, sobre disposiciones mínimas de seguridad y salud relativas a la utilización por los trabajadores de equipos de protección individual.

Real Decreto 542/2020, de 26 de mayo, por el que se modifican y derogan diferentes disposiciones en materia de calidad y seguridad industrial.

Real Decreto 159/1995, de 3 de febrero, por el que se modifica el real decreto 1407/1992, de 20 de noviembre, por el que se regula las condiciones para la comercialización y libre circulación intracomunitaria de los equipos de protección individual.

Resolución de 29 de abril de 1999, de la Dirección General de Industria y Tecnología, por la que se actualiza el anexo IV de la Resolución de 18 de marzo de 1998, de la Dirección General de Tecnología y Seguridad Industrial.

Resolución de 28 de julio de 2000, de la Dirección General de Política Tecnológica, por la que se actualiza el anexo IV de la Resolución de 29 de abril de 1999, de la Dirección General de Industria y Tecnología.

Real Decreto 396/2006, de 31 de marzo. por el que se establecen las disposiciones mínimas de seguridad y salud aplicables a los trabajos con riesgo de exposición al amianto.

---

P1 TREBALLS PREVIS I D'IMPLANTACIÓ, PROTECCIONS INDIVIDUALS I COL·LECTIVES I MESURES PREVENTIVES

P14 PROTECCIONS INDIVIDUALS

P147 PROTECCIONS DEL COS

P1472- ARNÈS DE SEIENT (PO)

0.- ELEMENTS QUE CONTEMPLA EL PLEC

P1472-65NN.

#### 1.- DEFINICIÓ I CONDICIONS DE LES PARTIDES D'OBRA EXECUTADES

Equip destinat a ser dut o subjectat pel treballador perquè el protegeixi d'un o diversos riscos que puguin amenaçar la seva seguretat o la seva salut, així com qualsevol complement o accessori destinat a tal fi.

S'han considerat els tipus següents:

- Proteccions del cap
- Proteccions per a l'aparell ocular i la cara
- Proteccions per a l'aparell auditiu
- Proteccions per a l'aparell respiratori
- Proteccions de les extremitats superiors
- Proteccions de les extremitats inferiors
- Proteccions del cos
- Protecció del tronc
- Protecció per treball a la intempèrie
- Roba i peces de senyalització
- Protecció personal contra contactes elèctrics

Resten expressament exclosos:

- La roba de treball corrent i els uniformes que no estiguin específicament destinats a protegir la salut o la integritat física del treballador
- Es equips dels serveis de socors i salvament
- Els EPI dels militars, dels policies i de les persones dels serveis de manteniment de l'ordre
- Els EPI dels mitjans de transport per carretera
- El material d'esport
- El material d'autodefensa o de dissuasió
- Els aparells portàtils per a la detecció i senyalització dels riscos i dels factors de molèstia

#### CARACTERÍSTIQUES GENERALS:

Els EPI hauran de proporcionar una protecció eficaç davant els riscos que motiven el seu ús, sense suposar por si mateixos o ocasionar riscos addicionals ni molèsties innecessàries. A tal fi hauran de:

- Respondre a les condicions existents en el lloc de treball.
- Tenir en compte les condicions anatòmiques i fisiològiques així com l'estat de salut del treballador.
- Adequar-se al portador, després dels ajustaments necessaris.

Tots els equips de protecció individual han d'estar marcats per CE, tal com estableix el RD 1407/1992, de 20 de novembre, pel qual es regulen les condicions de comercialització i lliure circulació d'equips de protecció individual i modificacions posteriors.

En cas de riscos múltiples que exigeixin la utilització simultània de diversos EPI, aquests hauran de ser compatibles entre si i mantenir la seva eficàcia en relació amb el risc o riscos corresponents.

Els EPI solament poden ser utilitzats per als usos previstos pel fabricant. El responsable de la contractació del treballadors resta obligat a informar i instruir del seu ús adequat als treballadors, organitzant, si és necessari, sessions d'entrenament, especialment quan es requereixi la utilització simultània de diversos EPI, amb els següents continguts:

- Coneixement de com posar-se i treure's l'EPI
- Condicions i requisits d'emmagatzematge i manteniment per part de l'usuari
- Referència als accessoris i peces que requereixin substitucions periòdiques

- Interpretació dels pictogrames, nivell de prestacions i etiquetatge proporcionat pel fabricant  
Les condicions en què l'EPI haurà de ser utilitzat es determinarà en funció de:

- La gravetat del risc
  - El temps o freqüència d'exposició al risc
  - Les condicions del lloc de treball
  - Les prestacions del propi EPI
  - Els riscos addicionals derivats de la pròpia utilització de l'EPI, que no hagin pogut evitar-se
- L'ús dels EPI, en principi és personal, i solament són transferibles aquells en els que es pugui garantir la higiene i salut dels subsegüents usuaris. En aquest cas s'han de substituir les peces directament en contacte amb el cos de l'usuari i fer un tractament de rentat antisèptic.

L'EPI s'ha de col·locar i ajustar correctament, seguint les instruccions del fabricant i aplicant la formació i informació que al respecte haurà rebut l'usuari.

L'usuari amb antelació a la utilització de l'EPI haurà de comprovar l'entorn en el qual ho ha d'utilitzar.

L'EPI s'utilitzarà sense sobrepassar les limitacions previstes pel fabricant. No es permès fer modificacions i/o decoracions que redueixin les característiques físiques de l'EPI o anul·lin o redueixin la seva eficàcia.

L'EPI haurà de ser utilitzat correctament pel beneficiari mentre subsisteixi el risc.

#### PROTECCIONS DEL COS:

En tot treball en altura amb risc de caiguda eventual (superior a 2 m), serà perceptiu l'ús de cinturó de seguretat anticaigudes (tipus paracaigudista amb arnès).

Els mitjans de protecció personal anticaigudes d'alçada, seran seleccionats en funció de les següents activitats:

- Treballs en bastides
- Muntatge de peces prefabricades
- Treballs en pals i torres
- Treballs en cabines de grues situades en altura

Aquests cinturons compliran les següents condicions:

- Es revisaran sempre abans del seu ús, i es llençaran quan tinguin talls, esquerdes o filaments que comprometin la seva resistència, calculada per al cos humà en caiguda lliure des d'una alçada de 5 m. o quan la data de fabricació sigui superior als 4 anys
- Aniran previstos d'anelles per on passaran la corda salvacaigudes, que no podran anar subjectes mitjançant reblons
- La corda salvacaigudes serà de poliamida d'alta tenacitat, amb un diàmetre de 12 mm
- Queda prohibit per aquest fi el cable metàl·lic, tant pel risc de contacte amb línies elèctriques, com per la menor elasticitat per la tensió en cas de caiguda
- La sirga d'amarrador també serà de poliamida, però de 16 mm de diàmetre

Es vigilarà de manera especial, la seguretat de l'ancoratge i la seva resistència. La llargària de la corda salvacaigudes haurà de cobrir distàncies el més curtes possibles.

El cinturó, si bé pot fer-se servir per diferents usuaris durant la seva vida útil, durant el temps que persisteixi el risc de caiguda d'alçada, estarà individualment assignat a cada usuari amb rebut signat per part del receptor.

#### 2.- CONDICIONS DEL PROCÉS D'EXECUCIÓ

Es seguiran les recomanacions d'emmagatzematge i atenció, fixats pel fabricant.

Es reemplaçaran els elements, es netejaran, desinfectaran i es col·locaran en el lloc assignat, seguint les instruccions del fabricant.

S'emmagatzemaran en compartiments amples i secs, amb temperatures compreses entre 15 i 25°C.

Els estocs i les entregues estaran documentades i custodiades, amb justificant de recepció i rebut, per un responsable delegat per l'emprador.

La vida útil dels EPI és limitada, podent ser deguda tant al seu desgast prematur per l'ús, com a la seva caducitat, que vindrà fixada pel termini de validesa establert pel fabricant, a partir de la seva data de fabricació (generalment estampillada a l'EPI), amb independència que hagi estat o no utilitzat.

### 3.- UNITAT I CRITERI D'AMIDAMENT

Es mesurarà en les unitats indicades a cada partida d'obra amb els criteris següents:

Totes les unitats d'obra inclouen en el seu preu el seu muntatge, el manteniment en condicions d'us segures durant tot el temps que l'obra les necessiti, i el seu desmuntatge i transport al lloc d'aplec si son reutilitzables, o fins a l'abocador si no es poden tornar a utilitzar.

### 4.- NORMATIVA DE COMPLIMENT OBLIGATORI

Ley 31/1995, de 8 de noviembre, de prevención de riesgos laborales.

Real Decreto 773/1997, de 30 de mayo, sobre disposiciones mínimas de seguridad y salud relativas a la utilización por los trabajadores de equipos de protección individual.

Real Decreto 542/2020, de 26 de mayo, por el que se modifican y derogan diferentes disposiciones en materia de calidad y seguridad industrial.

Real Decreto 159/1995, de 3 de febrero, por el que se modifica el real decreto 1407/1992, de 20 de noviembre, por el que se regula las condiciones para la comercialización y libre circulación intracomunitaria de los equipos de protección individual.

Resolución de 29 de abril de 1999, de la Dirección General de Industria y Tecnología, por la que se actualiza el anexo IV de la Resolución de 18 de marzo de 1998, de la Dirección General de Tecnología y Seguridad Industrial.

Resolución de 28 de julio de 2000, de la Dirección General de Política Tecnológica, por la que se actualiza el anexo IV de la Resolución de 29 de abril de 1999, de la Dirección General de Industria y Tecnología.

Real Decreto 396/2006, de 31 de marzo. por el que se establecen las disposiciones mínimas de seguridad y salud aplicables a los trabajos con riesgo de exposición al amianto.

---

## TREBALLS PREVIS I D'IMPLANTACIÓ, PROTECCIONS INDIVIDUALS I COL·LECTIVES I MESURES PREVENTIVES

### P14 PROTECCIONS INDIVIDUALS

#### P147 PROTECCIONS DEL COS

#### P147X- SISTEMA DE SUBJECCIÓ (PO)

### 0.- ELEMENTS QUE CONTEMPLA EL PLEC

#### P147X-65NJ.

### 1.- DEFINICIÓ I CONDICIONS DE LES PARTIDES D'OBRA EXECUTADES

Equip destinat a ser dut o subjectat pel treballador perquè el protegeixi d'un o diversos riscos que puguin amenaçar la seva seguretat o la seva salut, així com qualsevol complement o accessori destinat a tal fi.

S'han considerat els tipus següents:

- Proteccions del cap
- Proteccions per a l'aparell ocular i la cara
- Proteccions per a l'aparell auditiu
- Proteccions per a l'aparell respiratori
- Proteccions de les extremitats superiors
- Proteccions de les extremitats inferiors
- Proteccions del cos
- Protecció del tronc
- Protecció per treball a la intempèrie
- Roba i peces de senyalització
- Protecció personal contra contactes elèctrics

Resten expressament exclosos:

- La roba de treball corrent i els uniformes que no estiguin específicament destinats a protegir la salut o la integritat física del treballador
- Es equips dels serveis de socors i salvament
- Els EPI dels militars, dels policies i de les persones dels serveis de manteniment de l'ordre
- Els EPI dels mitjans de transport per carretera
- El material d'esport
- El material d'autodefensa o de dissuasió
- Els aparells portàtils per a la detecció i senyalització dels riscos i dels factors de molèstia

**CARACTERÍSTIQUES GENERALS:**

Els EPI hauran de proporcionar una protecció eficaç davant els riscos que motiven el seu ús, sense suposar por si mateixos o ocasionar riscos addicionals ni molèsties innecessàries. A tal fi hauran de:

- Respondre a les condicions existents en el lloc de treball.
- Tenir en compte les condicions anatòmiques i fisiològiques així com l'estat de salut del treballador.
- Adequar-se al portador, després dels ajustaments necessaris.

Tots els equips de protecció individual han d'estar marcats per CE, tal com estableix el RD 1407/1992, de 20 de novembre, pel qual es regulen les condicions de comercialització i lliure circulació d'equips de protecció individual i modificacions posteriors.

En cas de riscos múltiples que exigeixin la utilització simultània de diversos EPI, aquests hauran de ser compatibles entre si i mantenir la seva eficàcia en relació amb el risc o riscos corresponents.

Els EPI solament poden ser utilitzats per als usos previstos pel fabricant. El responsable de la contractació del treballadors resta obligat a informar i instruir del seu ús adequat als treballadors, organitzant, si és necessari, sessions d'entrenament, especialment quan es requereixi la utilització simultània de diversos EPI, amb els següents continguts:

- Coneixement de com posar-se i treure's l'EPI
- Condicions i requisits d'emmagatzematge i manteniment per part de l'usuari
- Referència als accessoris i peces que requereixin substitucions periòdiques
- Interpretació dels pictogrames, nivell de prestacions i etiquetatge proporcionat pel fabricant

Les condicions en què l'EPI haurà de ser utilitzat es determinarà en funció de:

- La gravetat del risc
- El temps o freqüència d'exposició al risc

- Les condicions del lloc de treball
- Les prestacions del propi EPI

- Els riscos addicionals derivats de la pròpia utilització de l'EPI, que no hagin pogut evitar-se  
L'ús dels EPI, en principi és personal, i solament són transferibles aquells en els que es pugui garantir la higiene i salut dels subsegüents usuaris. En aquest cas s'han de substituir les peces directament en contacte amb el cos de l'usuari i fer un tractament de rentat antisèptic.

L'EPI s'ha de col·locar i ajustar correctament, seguint les instruccions del fabricant i aplicant la formació i informació que al respecte haurà rebut l'usuari.

L'usuari amb antelació a la utilització de l'EPI haurà de comprovar l'entorn en el qual ho ha d'utilitzar.

L'EPI s'utilitzarà sense sobrepassar les limitacions previstes pel fabricant. No es permès fer modificacions i/o decoracions que redueixin les característiques físiques de l'EPI o anul·lin o redueixin la seva eficàcia.

L'EPI haurà de ser utilitzat correctament pel beneficiari mentre subsisteixi el risc.

#### PROTECCIONS DEL COS:

En tot treball en altura amb risc de caiguda eventual (superior a 2 m), serà perceptiu l'ús de cinturó de seguretat anticaigudes (tipus paracaigudista amb arnès).

Els mitjans de protecció personal anticaigudes d'alçada, seran seleccionats en funció de les següents activitats:

- Treballs en bastides
- Muntatge de peces prefabricades
- Treballs en pals i torres
- Treballs en cabines de grues situades en altura

Aquests cinturons compliran les següents condicions:

- Es revisaran sempre abans del seu ús, i es llençaran quan tinguin talls, esquerdes o filaments que comprometin la seva resistència, calculada per al cos humà en caiguda lliure des d'una alçada de 5 m. o quan la data de fabricació sigui superior als 4 anys
- Aniran previstos d'anelles per on passaran la corda salvacaigudes, que no podran anar subjectes mitjançant reblons
- La corda salvacaigudes serà de poliamida d'alta tenacitat, amb un diàmetre de 12 mm
- Queda prohibit per aquest fi el cable metàl·lic, tant pel risc de contacte amb línies elèctriques, com per la menor elasticitat per la tensió en cas de caiguda
- La sirga d'amarrador també serà de poliamida, però de 16 mm de diàmetre

Es vigilarà de manera especial, la seguretat de l'ancoratge i la seva resistència. La llargària de la corda salvacaigudes haurà de cobrir distàncies el més curtes possibles.

El cinturó, si bé pot fer-se servir per diferents usuaris durant la seva vida útil, durant el temps que persisteixi el risc de caiguda d'alçada, estarà individualment assignat a cada usuari amb rebut signat per part del receptor.

#### 2.- CONDICIONS DEL PROCÉS D'EXECUCIÓ

Es seguiran les recomanacions d'emmagatzematge i atenció, fixats pel fabricant.

Es reemplaçaran els elements, es netejaran, desinfectaran i es col·locaran en el lloc assignat, seguint les instruccions del fabricant.

S'emmagatzemaran en compartiments amplis i secs, amb temperatures compreses entre 15 i 25°C.

Els estocs i les entregues estaran documentades i custodiades, amb justificant de recepció i rebut, per un responsable delegat per l'emprador.

La vida útil dels EPI és limitada, podent ser deguda tant al seu desgast prematur per l'ús, com a la seva caducitat, que vindrà fixada pel termini de validesa establert pel fabricant, a partir de la

seva data de fabricació (generalment estampillada a l'EPI), amb independència que hagi estat o no utilitzat.

### 3.- UNITAT I CRITERI D'AMIDAMENT

Es mesurarà en les unitats indicades a cada partida d'obra amb els criteris següents:

Totes les unitats d'obra inclouen en el seu preu el seu muntatge, el manteniment en condicions d'us segures durant tot el temps que l'obra les necessiti, i el seu desmuntatge i transport al lloc d'aplec si son reutilitzables, o fins a l'abocador si no es poden tornar a utilitzar.

### 4.- NORMATIVA DE COMPLIMENT OBLIGATORI

Ley 31/1995, de 8 de noviembre, de prevención de riesgos laborales.

Real Decreto 773/1997, de 30 de mayo, sobre disposiciones mínimas de seguridad y salud relativas a la utilización por los trabajadores de equipos de protección individual.

Real Decreto 542/2020, de 26 de mayo, por el que se modifican y derogan diferentes disposiciones en materia de calidad y seguridad industrial.

Real Decreto 159/1995, de 3 de febrero, por el que se modifica el real decreto 1407/1992, de 20 de noviembre, por el que se regula las condiciones para la comercialización y libre circulación intracomunitaria de los equipos de protección individual.

Resolución de 29 de abril de 1999, de la Dirección General de Industria y Tecnología, por la que se actualiza el anexo IV de la Resolución de 18 de marzo de 1998, de la Dirección General de Tecnología y Seguridad Industrial.

Resolución de 28 de julio de 2000, de la Dirección General de Política Tecnológica, por la que se actualiza el anexo IV de la Resolución de 29 de abril de 1999, de la Dirección General de Industria y Tecnología.

Real Decreto 396/2006, de 31 de marzo. por el que se establecen las disposiciones mínimas de seguridad y salud aplicables a los trabajos con riesgo de exposición al amianto.

## P1 TREBALLS PREVIS I D'IMPLANTACIÓ, PROTECCIONS INDIVIDUALS I COL·LECTIVES I MESURES PREVENTIVES

### P15 PROTECCIONS COL·LECTIVES

#### P151 PROTECCIONS CONTRA CAIGUDES

#### P151A- PROTECCIÓ COL·LECTIVA AMB BARANES

### 0.- ELEMENTS QUE CONTEMPLA EL PLEC

P151A-45RG.

### 1.- DEFINICIÓ I CONDICIONS DE LES PARTIDES D'OBRA EXECUTADES

Sistemes de Protecció Col·lectiva (SPC) són un conjunt de peces o òrgans units entre si, associats de forma solidària, destinat a l'apantallament i interposició física, que s'oposa a una energia

natural que es troba fora de control, amb la finalitat d'impedir o reduir les conseqüències del contacte amb les persones o els béns materials circumdants, susceptibles de protecció.

S'han considerat els tipus de protecció següents:

- Proteccions superficials de caigudes de persones o objectes:
  - Protecció de forats verticals amb vela de lona
  - Protecció de perímetre de sostre amb xarxa i pescants
  - Protecció de perímetre de sostre amb xarxa entre sostres
  - Protecció de forats verticals o horitzontals amb xarxa, malla electrosoldada o taulers de fusta
  - Protecció de bastides i muntacàrregues amb malla de polietilè
  - Protecció de zones inferiors de la caiguda d'objectes amb suports amb mènsula i xarxes
  - Protecció de zones inferiors de la caiguda d'objectes amb estructura i sostre de fusta
  - Protecció front a projecció de partícules incandescentes amb manta ignífuga i xarxa de seguretat
  - Protecció de talús amb malla metàl·lica i làmina de polietilè
  - Protecció de projeccions per voladures amb matalàs de xarxa ancorada perimetralment
- Proteccions lineals front a caigudes de persones o objectes:
  - Baranes de protecció del perímetre del sostre, escales o buits a l'estructura
  - Barana de protecció a la coronació d'una excavació
  - Empara d'advertència amb xarxa de poliamida d'1 m d'alçada
  - Plataforma de treball de fins a 1 m d'amplada amb baranes i sòcol
  - Plataforma de treball en voladís de fins a 1 m d'amplada amb baranes i sòcol
  - Línia per a subjecció de cinturons de seguretat
  - Passadís de protecció front a caigudes d'objectes, amb sostre i laterals coberts
  - Marquesines de protecció front a caigudes d'objectes, amb estructura i plataforma
  - Protecció front a desprendiments del terreny, a mitja vessant, amb estacada i malla
  - Protecció de caigudes dins de rases amb terres deixades a la vora
- Proteccions puntual front a caigudes de persones o objectes
  - Plataforma per a càrrega i descàrrega de materials ancorada als sostres
  - Comporta basculant per a càrrega i descàrrega de materials ancorada als sostres
  - Topall per a descàrrega de camions en zones d'excavació
- Anellat per a escales de ma
- Marquesina de protecció accés aparell elevadors
- Pont volant metàl·lic amb plataforma de treball en voladís
- Protecció de les zones de treball front els agents atmosfèrics
- Pantalla de protecció front al vent
- Cobert amb estructura i vela per a protegir del sol
- Elements de protecció en l'ús de maquinaria
- Proteccions per al treball en zones amb tensió elèctrica

#### CONDICIONS GENERALS:

Els SPC s'instal·laran, disposaran i utilitzaran de manera que es redueixin els riscos per als treballadors exposats a l'energia fora de control protegides pel SPC, i pels usuaris d'Equip, Màquines o Màquines Eines i/o per tercers, exposats a aquests.

Han d'instal·lar-se i utilitzar-se de forma que no puguin caure, bolcar o desplaçar-se incontroladament, posant en perill la seguretat de persones o bens.

Han d'estar muntats tenint en compte la necessitat d'espai lliure entre els elements mòbils dels SPC i els elements fixos o mòbils del seu entorn. Els treballadors hauran de poder accedir i romandre en condicions de seguretat en tots els llocs necessaris per a utilitzar, ajustar o mantenir els SPC.

Els SPC s'han d'utilitzar només per les operacions i a les condicions indicades pel projectista i el fabricant del mateix. Si les instruccions d'us del fabricant o projectista del SPC indiquen la necessitat d'utilitzar algun EPI per a la realització d'alguna operació relacionada amb aquest, es obligatori utilitzar-lo en fer aquestes operacions.

Quan s'emprin SPC amb elements perillosos accessibles que no puguin ser protegits totalment, s'hauran d'adoptar les precaucions i utilitzar proteccions individuals apropiades per a reduir els riscos als mínims possibles.

Els SPC deixaran d'utilitzar-se si es deterioren, trenquen o pateixen altres circumstàncies que comprometin l'eficàcia de la seva funció.

Quan durant la utilització d'un SPC sigui necessari netejar o retirar residus propers a un element perillós, l'operació haurà de realitzar-se amb els mitjans auxiliars adequats i que garanteixin una distància de seguretat suficient.

#### BARANES DE PROTECCIÓ:

Protecció provisional dels buits verticals i perímetre de plataformes de treball, susceptibles de permetre la caiguda de persones o objectes des d'una alçada superior a 2 m.

Ha d'estar constituïda per:

- Muntants d'1 m d'alçada sobre el paviment fixats a un element estructural
- Passamans superior horitzontal, a 1 m. d'alçada, sòlidament ancorat al muntant.
- Travesser horitzontal, barra intermitja, o pany de gelosia (tipus xarxa tennis o xarxa electrosoldada), rigiditzat perimetralment, amb una llum màxima de retícula 0,15 m.
- Entornpeu de 15 - 20 cm d'alçada.

El conjunt de la barana de protecció tindrà sòlidament ancorats tots els seus elements entre si i a un element estructural estable, i serà capaç de resistir en el seu conjunt una empenta frontal d'1,5 kN/m.

#### PROTECCIÓ AMB XARXES I PESCANTS:

El conjunt del sistema està constituït per panys de xarxa de seguretat segons norma EN 1263 - 1, col·locats amb el seu costat menor (7 m) en sentit vertical, suportats superiorment per pescants, i subjectats inferiorment al sostre de la planta per sota de la que està en construcció. Lateralment les xarxes han d'estar unides amb cordó de poliamida de 6 mm de diàmetre.

La xarxa ha de fer una bossa per sota de la planta inferior, per tal que una persona u objecte que caigués no es dones un cop amb l'estructura.

Les cordes de fixació inferiors i superiors han de ser de poliamida d'alta tenacitat, de 12 mm de diàmetre.

La xarxa s'ha de fixar al sostre amb ancoratges encastats al mateix cada 50 cm.

La distància entre els pescants ha de ser la indicada pel fabricant, i de 2,5 m si no existís cap indicació. Han d'estar fixades verticalment a dues plantes inferiors, i a la planta que protegeix, amb peces d'acer encastades als sostres.

#### PROTECCIONS DE LA CAIGUES D'OBJECTES DES DE ZONES SUPERIORS:

S'han de protegir els accessos o passos a l'obra, i les zones perimetrals de la mateixa de les possibles caigudes d'objectes des de les plantes superiors o la coberta.

L'estructura de protecció ha de ser adequada a la màxima alçada possible de caiguda d'objectes i al pes màxim previsible d'aquests objectes. L'impacte previst sobre la protecció no haurà de produir una deformació que pugui afectar a les persones que estiguin per sota de la protecció.

#### 2.- CONDICIONS DEL PROCÉS D'EXECUCIÓ

Abans d'utilitzar un SPC es comprovarà que les seves proteccions i condicions d'ús són les adequades al risc que es vol prevenir, i que la seva instal·lació no representa un perill per a tercers.

El muntatge i desmuntatge dels SPC hauran de realitzar-se seguint les instruccions del projectista, fabricant i/o subministrador.

Les eines que es facin servir per al muntatge de SPC hauran de ser de característiques adequades a l'operació a realitzar. La seva utilització i transport no implicarà riscos per a la seguretat dels treballadors.

Les operacions de manteniment, ajustament, desbloqueig, revisió o reparació dels SPC que puguin suposar un perill per a la seguretat dels treballadors es realitzaran després d'haver aturat l'activitat.

Quan la parada no sigui possible, s'adoptaran les mesures necessàries perquè aquestes operacions es realitzin de forma segura o fora de les zones perilloses.

S'ha de portar control del nombre d'utilitzacions i del temps de col·locació dels SPC i dels seus components, per tal de no sobrepassar la seva vida útil, d'acord amb les instruccions del fabricant.

Els SPC que es retirin de servei hauran de romandre amb els seus components d'eficàcia preventiva o hauran de prendre's les mesures necessàries per a impossibilitar el seu ús.

#### BARANES DE PROTECCIÓ:

Durant el muntatge i desmuntatge, els operaris hauran d'estar protegits contra les caigudes d'alçada mitjançant proteccions individuals, quan a causa al procés, les baranes perdin la funció de protecció col·lectiva.

#### PROTECCIÓ AMB XARXES I PESCATS:

No es pot instal·lar el sistema de xarxes i pescants fins que l'embossament de la xarxa resti a una alçada de terra suficient per tal que en cas de caiguda, la deformació de la xarxa no permeti que el cos caigut toqui al terra (normalment a partir del segon sostre en construcció per sobre del terra).

#### 3.- UNITAT I CRITERI D'AMIDAMENT

Es mesurarà en les unitats indicades a cada partida d'obra amb els criteris següents:

Totes les unitats d'obra inclouen en el seu preu el seu muntatge, el manteniment en condicions d'ús segures durant tot el temps que l'obra les necessiti, i el seu desmuntatge i transport al lloc d'aplec si son reutilitzables, o fins a l'abocador si no es poden tornar a utilitzar.

#### 4.- NORMATIVA DE COMPLIMENT OBLIGATORI

Real Decreto 1215/1997, de 18 de julio por el que se establecen las disposiciones mínimas de seguridad y salud para la utilización por los trabajadores de los equipos de trabajo.

Real Decreto 1627/1997, de 24 de octubre, por el que se establecen disposiciones mínimas de seguridad y de salud en las obras de construcción.

Real Decreto 486/1997, de 14 de abril, por el que se establecen las disposiciones mínimas de seguridad y salud en los lugares de trabajo.

Orden de 9 de marzo de 1971 por la que se aprueba la Ordenanza General de Seguridad e Higiene en el Trabajo.

Orden de 20 de mayo de 1952, por la que se aprueba el Reglamento de Seguridad e Higiene del trabajo en la industria de la construcción.

Convenio OIT número 62 de 23 de junio de 1937. Prescripciones de seguridad en la industria de la edificación

UNE-EN 1263-2:2004 Redes de seguridad. Parte 2: Requisitos de seguridad para los límites de instalación.

---

P1 TREBALLS PREVIS I D'IMPLANTACIÓ, PROTECCIONS INDIVIDUALS I COL·LECTIVES I MESURES PREVENTIVES

P1R DESINFECCIONS, DESRATITZACIONS, ELIMINACIÓ DE PLANTES I MALES HERBES

P1R2- ELIMINACIÓ DE PLANTES I HERBES

## 0.- ELEMENTS QUE CONTEMPLA EL PLEC

P1R2-6RJ7.

### 1.- DEFINICIÓ I CONDICIONS DE LES PARTIDES D'OBRA EXECUTADES

Aplicació de productes per a control de plagues, d'animals o insectes, eliminació de plantes i herbes i arrencada d'arbres.

S'han considerat les operacions següents:

- Arrencada d'arbre existent, de qualsevol tipus, càrrega i transport a l'abocador, cànon d'abocament i manteniment de l'abocador.
- Esbrossada de plantes i males herbes, en interiors i exteriors, amb mitjans manuals, per a una alçària de brossa de 150 cm, com a màxim i càrrega sobre camió o contenidor.
- Neteja de plantes i herbes de parament vertical o superfície pavimentada, aplicació de tractament herbicida i càrrega sobre camió o contenidor.

L'execució de la unitat d'obra inclou les operacions següents:

Aplicació de raticida, d'insecticida o neteja de plantes i herbes amb herbicida:

- Preparació del producte per a la seva aplicació
- Aplicació del producte sobre les superfícies a tractar
- Recollida de la brossa generada i càrrega sobre camió o contenidor

Arrencada d'arbres:

- Preparació de la zona de treball, amb protecció i senyalització dels espais afectats
- Tala de les branques fins a deixar net el tronc
- Tala del tronc, a ran de soca
- Arrencada de la soca
- Recollida de la brossa generada i càrrega sobre camió o contenidor

Esbrossada de plantes i males herbes amb mitjans manuals:

- Preparació de la zona de treball, amb protecció i senyalització dels espais afectats
- Arrencada de les plantes i herbes
- Recollida de la brossa generada i càrrega sobre camió o contenidor

ARRENCADA D'ARBRES:

No hi han d'haver restes de branques, fulles, tronc o soca. El forat de la soca ha d'estar ple de terra.

APLICACIÓ DE RATICIDA, D'INSECTICIDA O NETEJA DE PLANTES I HERBES AMB HERBICIDA:

S'ha d'aplicar complint rigorosament les especificacions descrites a l'etiqueta dels envasos del producte i en especial fent atenció als següents aspectes:

- Toxicitat del producte i mesures de precaució
- Cultius autoritzats
- Termini de seguretat
- Dosi d'aplicació
- Problemes de toxicitat
- Possibilitat de barreges
- Composició del producte
- Data de caducitat

Els tractaments herbicides s'han d'aplicar amb ruixadors a la distància adequada fins a humitejar tota la planta (tiges, gemes i la cara i revers de les fulles).

Els tractaments insecticides a l'interior de l'edifici, cal fer-los garantint que no tindran accés les persones durant el període de seguretat indicat pel fabricant.

Les bosses amb el producte raticida han no han d'estar en llocs a l'abast del públic. Si és necessari tractar espais amb accés de públic cal col·locar el producte dins de recipients protectors especials.

La dosificació s'ha de fer amb precisió, sense excedir-se de les quantitats indicades pel fabricant. En finalitzar els tractaments, s'ha d'eliminar i recollir la brossa generada, (animals morts, herbes seques, etc.)

#### ESBROSSADA DE PLANTES I MALES HERBES AMB MITJANS MANUALS:

La zona tractada ha d'estar neta de plantes, herbes i brossa.

#### 2.- CONDICIONS DEL PROCÉS D'EXECUCIÓ

##### APLICACIÓ DE RATICIDA, D'INSECTICIDA O NETEJA DE PLANTES I HERBES AMB HERBICIDA:

S'ha d'evitar que aquest producte entri en contacte amb la pell, els ulls o les vies respiratòries.

S'ha d'anar protegit amb guants i, si l'aplicació és per sobre del cap, amb careta.

S'ha d'utilitzar sempre que sigui possible, productes de categoria poc tòxica i seguint les indicacions de les Estacions d'Avisos Agrícoles.

S'ha de llegir amb atenció les indicacions d'ús que figuren a les etiquetes dels envasos.

L'obertura d'envasos i la manipulació dels productes, cal fer-les a l'aire lliure o en locals molt ventilats.

S'ha d'utilitzar roba especial i els estris utilitzar-los únicament per aquest ús.

En casos d'intoxicació és molt important acudir al metge i facilitar-li un envàs del producte amb etiqueta.

S'ha d'aplicar a primera hora del matí o al final de la tarda. El producte no s'ha d'aplicar a ple sol o amb vent.

No s'ha d'aplicar el tractament sobre arbusts, arbres fruiters i plantes quan estiguin en època de floració.

En època de floració no s'han d'utilitzar productes perillosos per a les abelles.

Si el producte és d'aplicació sobre la planta actuant per contacte caldrà mullar bé i uniformement tota la superfície foliar.

Si el producte és d'aplicació sobre la planta actuant per traslocació, com els hormonals, caldrà complir la normativa específica i tenir en compte que per ser efectius necessiten que la planta estigui en creixement actiu i la temperatura ambient no sigui baixa.

Si el pesticida és d'aplicació sobre del sòl s'ha de tenir en compte la composició i la humitat del sòl.

##### ARRENCADA D'ARBRES O ESBROSSADA DE PLANTES I MALES HERBES, AMB MITJANS MANUALS:

Cal senyalitzar els arbres i plantes que cal conservar, dins de la zona de treball.

No s'han de malmetre les estructures o construccions existents.

En tallar les branques i el tronc de l'arbre, cal verificar que no hi a cap línia elèctrica o de comunicacions que pugui ser afectada.

#### 3.- UNITAT I CRITERI D'AMIDAMENT

##### ARRENCADA D'ARBRES:

Unitat mesurada segons les especificacions de la DT.

##### APLICACIÓ DE RATICIDA, D'INSECTICIDA O NETEJA DE PLANTES I HERBES AMB HERBICIDA O MITJANS MANUALS:

m<sup>2</sup> de superfície amidada segons les especificacions de la DT.

#### 4.- NORMATIVA DE COMPLIMENT OBLIGATORI

##### NORMATIVA GENERAL:

Orden de 9 de diciembre de 1975 por la que se reglamenta el uso de los productos fitosanitarios para prevenir daños a la fauna silvestre.

Real Decreto 3349/1983, de 30 de noviembre, por el que se aprueba la Reglamentación tècnico-sanitaria para la Fabricación, comercialización y utilización de Plaguicidas.

Real Decreto 971/2014, de 21 de noviembre, por el que se regula el procedimiento de evaluación de productos fitosanitarios.

#### CONTROL DE PLAGUES:

DECRETO sobre fabricación y comercio de insecticidas anticriptogamicidas y material de aplicación.

Real Decreto 2163/1994, de 4 de noviembre, por el que se implanta el sistema armonizado comunitario de autorización para comercializar y utilizar productos fitosanitarios.

Real Decreto 3349/1983, de 30 de noviembre, por el que se aprueba la Reglamentación tècnico-sanitaria para la Fabricación, comercialización y utilización de Plaguicidas.

Real Decreto 162/1991, de 8 de febrero por el que se modifica la reglamentación tècnico-sanitaria para la fabricación, comercialización y utilización de los plaguicidas.

Real Decreto 280/1994, de 18 de febrero, por el que se establece los Límites máximos de residuos de plaguicidas y su control en determinados productos de origen vegetal.

Resolució de 15 de maig de 1984, sobre regulació de l'ús de plaguicides per prevenir danys a animals de pastura.

Ordre de 25 d'abril de 1985, per la qual es regula la utilització de plaguicides tòxics per a les abelles.

#### CONTROL DE MALES HERBES:

Real Decreto 2163/1994, de 4 de noviembre, por el que se implanta el sistema armonizado comunitario de autorización para comercializar y utilizar productos fitosanitarios.

## P2 DEMOLICIONS, ENDERROCS, MOVIMENTS DE TERRES I GESTIÓ DE RESIDUS

### P21 ENDERROCS, DEMOLICIONS, ARRENCADES, REPICATS I DESMUNTATGES

#### P211 DESMUNTATGES O ENDERROCS D'EDIFICACIONS

##### P2110- ENDERROC D'EDIFICACIÓ

#### 0.- ELEMENTS QUE CONTEMPLA EL PLEC

##### P2110-AKWR.

#### 1.- DEFINICIÓ I CONDICIONS DE LES PARTIDES D'OBRA EXECUTADES

Demolició d'edificacions amb estructura d'obra de fàbrica, de perfils d'acer o d'estructura de formigó armat, amb càrrega mecànica i manual de runa sobre camió.

L'execució de la unitat d'obra inclou les operacions següents:

- Preparació de la zona de treball
- Demolició per fases de l'edifici, amb els estintolaments provisionals que calguin

- Trossejament i apilada de la runa
- Càrrega de la runa sobre camió o contenidor

#### CONDICIONS GENERALS:

Els materials han de quedar suficientment trossejats i apilats per tal de facilitar-ne la càrrega, en funció dels mitjans de què es disposin i de les condicions de transport.

Els materials han de quedar apilats i emmagatzemats en funció de l'ús a que es destinin (transport a abocador, reutilització, eliminació en obra, etc.).

Un cop acabats els treballs, la base ha de quedar neta de restes de material.

#### 2.- CONDICIONS DEL PROCÉS D'EXECUCIÓ

No s'ha de treballar amb pluja, neu o vent superior als 60 km/h.

S'ha de seguir l'ordre de treballs previst a la DT.

El contractista ha d'elaborar un programa de treball que ha de ser aprovat per la DF abans d'iniciar els treballs, on s'ha d'especificar, com a mínim:

- Mètode d'enderroc i fases
- Estabilitat de les construccions en cada fase, apuntaments necessaris
- Estabilitat i protecció de les construccions i elements de l'entorn i els que s'han de conservar
- Manteniment i substitució provisional dels serveis afectats pels treballs
- Mitjans d'evacuació i especificació de les zones d'abocament dels productes d'enderroc
- Cronograma dels treballs
- Pautes de control i mesures de seguretat i salut

S'ha de demolir en general, en ordre invers al que es va seguir per a la seva construcció.

Els elements no estructurals (revestiments, divisions, tancaments, etc.), s'han de demolir abans que els elements resistents als que estiguin units, sense afectar la seva estabilitat.

Les parts que estiguin en contacte amb elements que no s'hagin de demolir, s'han d'enderrocar abans element a element, deixant aïllat el troç que ha de demolir la màquina.

Els plans inclinats que puguin lliscar damunt la màquina, han d'enderrocar-se abans.

No s'ha d'empènyer contra elements sense demolir, d'acer o de formigó armat.

S'ha d'empènyer en el quart superior de l'alçària dels elements verticals.

No s'admet l'enderroc per empenta en edificacions d'alçària superior a 3,5 m.

L'element per a enderrocar no ha d'estar sotmès a l'acció d'elements estructurals que li transmetin càrregues.

La part per a enderrocar no ha de tenir instal·lacions en servei (aigua, gas, electricitat, etc.).

S'han de protegir els elements de servei públic que puguin resultar afectats per les obres.

La zona afectada per les obres ha de quedar convenientment senyalitzada.

S'han de senyalar els elements que hagin de conservar-se intactes, segons s'indiqui en la Documentació Tècnica o, en el seu defecte, la DF.

L'execució dels treballs no han de produir desperfectes, molèsties o perjudicar les construccions, bens o persones de l'entorn.

S'ha d'evitar la formació de pols, pel que cal regar les parts que s'hagin de demolir i carregar.

En acabar la jornada no s'han de deixar trams d'obra amb perill d'inestabilitat.

Si es preveuen desplaçaments laterals de l'element, cal apuntalar-lo i protegir-lo per tal d'evitar-ne l'esfondrament.

No s'han de deixar elements en voladiu sense apuntalar.

En cas d'imprevistos (terrenys inundats, olors de gas, etc.) o quan l'enderrocament pugui afectar les construccions veïnes, s'han de suspendre les obres i avisar a la DF.

La runa s'ha d'abocar cap a l'interior del recinte, sense que es produeixin pressions perilloses sobre l'estructura per acumulació de material.

S'han d'eliminar els elements que puguin entorpir els treballs de retirada i càrrega de runa.

En cas de demolició o retirada de materials que continguin amiant i prèviament a l'inici de les feines, l'empresa encarregada d'executar-les haurà d'establir un pla de treball que ha de ser aprovat per l'autoritat de treball.

Quan tècnicament sigui possible, l'amiant o els materials que el continguin han de ser retirats abans de començar les operacions de demolició.

En els treballs amb risc d'amiant s'han de prendre les mesures de protecció individuals i col·lectives establertes al Real Decret 396/2006.

Per tal de garantir un nivell baix d'emissions de fibres d'amiant respirables, s'han d'utilitzar eines de tall lent i eines amb aspiradors de pols d'acord amb l'establert a l'UNE 88411.

Les zones de treball on existeixi risc d'exposició a l'amiant han d'estar clarament delimitades i senyalitzades.

Els residus que continguin amiant s'han de recollir i traslladar fora del lloc de treball, el més aviat possible, en recipients tancats que impedeixin l'emissió de fibres d'amiant a l'ambient.

Aquests recipients han d'anar senyalitzats amb etiquetes d'avertència de perill.

S'ha de complir la normativa vigent en matèria mediambiental, de seguretat i salut i d'emmagatzematge i transport de productes de construcció.

### 3.- UNITAT I CRITERI D'AMIDAMENT

m de llargària realment enderrocada, segons les especificacions de la DT.

m3 de volum aparent, realment enderrocat, amidat com a diferència entre els perfils trets abans de començar l'enderroc i els trets al finalitzar l'enderroc, aprovats per la DF.

En aquest criteri d'amidament no es consideren inclosos els fonaments de l'edifici ni els elements soterrats, ni les soleres, ja que son elements que s'enderroquen durant l'execució de l'obra nova, ni cap tipus de gestió ni transport de residus, així com tampoc cap tipus d'enderroc d'elements especials o amb residus especials.

### 4.- NORMATIVA DE COMPLIMENT OBLIGATORI

\* Orden de 6 de febrero de 1976 por la que se aprueba el Pliego de Prescripciones Técnicas Generales para Obras de Carreteras y Puentes (PG-3).

\* Orden FOM/1382/2002 de 16 de mayo, por la que se actualizan determinados artículos del pliego de prescripciones técnicas generales para obras de carreteras y puentes relativos a la construcción de explanaciones, drenajes y cimentaciones (PG-3).

Real Decreto 396/2006, de 31 de marzo. por el que se establecen las disposiciones mínimas de seguridad y salud aplicables a los trabajos con riesgo de exposición al amianto.

\* Orden de 10 de febrero de 1975, por la que se aprueba la Norma Tecnológica de la Edificación. NTE-ADD/1975: Acondicionamiento del terreno. Desmontes. Demoliciones.

\* UNE 88411:1987 Productos de amiantocemento. Directrices para su corte y mecanizado en obra.

P2 DEMOLICIONS, ENDERROCS, MOVIMENTS DE TERRES I GESTIÓ DE RESIDUS

P21 ENDERROCS, DEMOLICIONS, ARRENCADES, REPICATS I DESMUNTATGES

P214 DESMUNTATGES O ENDERROCS D'ELEMENTS DE CONSTRUCCIÓ

## P214Q- ENDERROC I DESMUNTATGE D'ELEMENTS DE COBERTA

## 0.- ELEMENTS QUE CONTEMPLA EL PLEC

## P214Q-4RPX.

## 1.- DEFINICIÓ I CONDICIONS DE LES PARTIDES D'OBRA EXECUTADES

Enderroc, arrencada o desmuntatge d'elements de coberta o terrats, o de la coberta sencera, amb càrrega manual i mecànica sobre camió, o aplec per a posterior reutilització.

L'enderroc i l'arrencada, pressuposen que el material resultant no té cap utilitat i serà transportat a un abocador.

El desmuntatge pressuposa que part o tot el material resultant tindrà una utilitat posterior, i ha de ser netejat, classificat, identificat amb marques que siguin reconeixibles amb posterioritat, i, si cal, croquitzada la seva posició original.

S'han considerat les unitats d'obra següents:

- Enderroc complet de coberta plana, inclòs minvell, amb mitjans manuals i càrrega manual de runa sobre camió o contenidor
- Arrencada de paviment de rajola ceràmica o de gres de dues capes com a màxim, col·locades amb morter de ciment, amb mitjans manuals i càrrega manual de runa sobre camió o contenidor
- Retirada de grava i geotèxtil amb mitjans manuals i aplec per a posterior aprofitament
- Arrencada de teules amb mitjans manuals i càrrega manual de runa sobre camió o contenidor
- Desmuntatge de teules amb mitjans manuals i aplec per a posterior aprofitament
- Desmuntatge de coberta de lloses de pedra, amb mitjans manuals, numeració, neteja, aplec de material i càrrega de runa sobre camió o contenidor
- Desmuntatge de pissarra de coberta amb mitjans manuals i aplec per a posterior aprofitament
- Desmuntatge de plaques conformades de coberta amb mitjans manuals i càrrega manual de runa sobre camió o contenidor
- Desmuntatge de plaques conformades de coberta amb mitjans manuals i aplec per a posterior aprofitament
- Desmuntatge de plaques conformades de planxa d'acer conformada amb mitjans manuals, aplec de material per a la seva reutilització i càrrega de runa sobre camió o contenidor
- Enderroc de solera d'encadellat ceràmic amb mitjans manuals i càrrega manual de runa sobre camió o contenidor
- Arrencada solera de tauler de fusta, amb mitjans manuals i càrrega de runa sobre camió o contenidor
- Enderroc d'envanets de sostremort amb mitjans manuals i càrrega manual de runa sobre camió o contenidor
- Enderroc de formació de pendents de formigó cel·lular de 15 cm de gruix mitjà, a mà i amb compressor i càrrega manual de runa sobre camió o contenidor
- Arrencada de làmina impermeabilitzant amb mitjans manuals i càrrega manual de runa sobre camió o contenidor
- Arrencada de plaques de poliestirè amb mitjans manuals i càrrega manual de runa sobre camió o contenidor
- Arrencada de llata de fusta amb mitjans manuals i càrrega manual de runa sobre camió o contenidor
- Enderroc d'estructura de rastrells de fusta de coberta, amb mitjans manuals, inclòs picat d'elements massissos, neteja del lloc de treball i retirada de runa

- Arrencada de minvell de ceràmica amb mitjans manuals i càrrega manual de runa sobre camió o contenidor
- Enderroc de ràfec de coberta, amb mitjans manuals i càrrega manual de runes sobre camió
- Desmuntatge de ràfec de coberta, amb mitjans manuals, aplec de material per a la seva reutilització i càrrega manual de runes sobre camió
- Arrencada de bonera, repicat i sanejat del paviment a les vores, amb mitjans manuals i càrrega manual de runa sobre camió o contenidor
- Desmuntatge de claraboia de vidre armat amb mitjans manuals i càrrega manual de runa sobre camió o contenidor

L'execució de la unitat d'obra inclou les operacions següents:

Enderrocs o arrencades:

- Preparació de la zona de treball
- Enderroc o arrencada de l'element amb els mitjans adients
- Tall d'armadures i elements metàl·lics
- Trossejament i apilada de la runa
- Càrrega de la runa sobre el camió

Desmuntatge:

- Preparació de la zona de treball
- Numeració de les peces i croquis de la seva posició, si cal
- Desmuntatge per parts, i classificació del material
- Neteja de les peces i càrrega per al transport al lloc d'aplec
- Càrrega i transport de la runa a l'abocador

ENDERROC O ARRENCADA:

Els materials han de quedar suficientment trossejats i apilats per tal de facilitar-ne la càrrega, en funció dels mitjans de què es disposin i de les condicions de transport.

Un cop acabats els treballs, la base ha de quedar neta de restes de material.

DESMUNTATGE:

El material ha d'estar classificat i identificada la seva situació original.

El material ha d'estar emmagatzemat en condicions adients, per tal que no es faci malbé. Les pedres amb treballs escultòrics i els carreus han d'estar separades entre sí, i del terra per elements de fusta.

Les estructures de fusta han d'estar protegides de la pluja, el sol i les humitats. Han d'estar separades del terra.

AMIANT:

L'execució de la unitat d'obra inclou les operacions següents:

- Preparació de la zona de treball, d'acord amb el previst en el Pla de Treball.
- Desmuntatges, repicat o arrencada dels elements amb els mitjans adients, d'acord amb el previst en el Pla de Treball.
- Càrrega de la runa sobre contenidors o sacs, d'acord amb el previst en el Pla de treball.
- Neteja de la zona de treball.

Tots els desmuntatges previstos de materials amb contingut d'amiant hauran de ser transportats a un gestor autoritzat que admeti aquest tipus de residu, segons altres partides previstes d'acord amb el previst en el Pla de treball o la DT

## 2.- CONDICIONS DEL PROCÉS D'EXECUCIÓ

No s'ha de treballar amb pluja, neu o vent superior als 60 km/h.

S'ha de seguir l'ordre de treballs previst a la DT.

S'ha de demolir en general, en ordre invers al que es va seguir per a la seva construcció.

S'ha de demolir de dalt a baix, per tongades horitzontals, de manera que la demolició es faci pràcticament al mateix nivell.

Abans del desmuntatge, cal que estiguin desmuntats els elements que sobresurten de la coberta: xemeneies de llars de foc, conductes de ventilació de gasos, fums, etc.

Sempre s'ha d'iniciar el desmuntatge dels plans inclinats de les cobertes pel carener, seguint el sentit descendent, fins als aiguafons i els voladissos (ràfecs). El procés ha de seguir un ordre simètric, de manera que no es produeixin caigudes de trams per desequilibri de càrregues.

Els elements no estructurals (revestiments, divisions, tancaments, etc.), s'han de demolir abans que els elements resistents als que estiguin units, sense afectar la seva estabilitat.

L'element per a enderrocar no ha d'estar sotmès a l'acció d'elements estructurals que li transmetin càrregues.

Si cal, s'han de col·locar cindris o apuntalaments, per tal de desmuntar els elements estructurals sense que es produeixin esfondraments.

Cal verificar en tot moment l'estabilitat dels elements que no es demoleixen.

La part per a enderrocar no ha de tenir instal·lacions en servei (aigua, gas, electricitat, etc.).

S'han de protegir els elements de servei públic que puguin resultar afectats per les obres.

La zona afectada per les obres ha de quedar convenientment senyalitzada.

S'han de senyalar els elements que hagin de conservar-se intactes, segons s'indiqui en la Documentació Tècnica o, en el seu defecte, la DF.

Els treballs s'han de fer de manera que molestin el mínim als possibles afectats.

S'ha d'evitar la formació de pols, pel que cal regar les parts que s'hagin de demolir i carregar.

Durant els treballs es permet que l'operari treballi sobre l'element si aquest és estable i l'alçària és  $\leq 2$  m.

En acabar la jornada no s'han de deixar trams d'obra amb perill d'inestabilitat.

Si es preveuen desplaçaments laterals de l'element, cal apuntalar-lo i protegir-lo per tal d'evitar-ne l'esfondrament.

No s'han de deixar elements en voladiu sense apuntalar.

En cas d'imprevistos (terrenys inundats, olors de gas, etc.) o quan l'enderrocament pugui afectar les construccions veïnes, s'han de suspendre les obres i avisar a la DF.

La runa s'ha d'abocar cap a l'interior del recinte, sense que es produeixin pressions perilloses sobre l'estructura per acumulació de material.

L'operació de càrrega de runa s'ha de fer amb les precaucions necessàries, per tal d'aconseguir les condicions de seguretat suficients.

S'han d'eliminar els elements que puguin entorpir els treballs de retirada i càrrega de runa.

#### AMIANT:

En cas de demolició o retirada de materials que continguin amiant i prèviament a l'inici de les feines, l'empresa encarregada d'executar-les haurà d'establir un pla de treball que ha de ser aprovat per l'autoritat de treball.

Quan tècnicament sigui possible, l'amiant o els materials que el continguin han de ser retirats abans de començar les operacions de demolició.

Ha d'existir un Pla de treball segons RD 396/2006 i ha d'estar aprovat expressament pel Departament de Treball de la Generalitat de Catalunya.

L'empresa encarregada dels treballs ha d'estar inscrita al RERA (Registre d'Empreses amb Risc per Amiant) i caldrà que ho acrediti a la DF.

Abans de l'inici dels treballs hauran d'estar muntats i en funcionament tots els elements d'higiene previstos en el Pla de treball i amb el funcionament previst en el mateix, d'acord amb la DF o el tècnic d'higiene responsable de l'actuació.

S'han de prendre les mesures de protecció individuals i col·lectives establertes al Real Decret 396/2006.

Els elements de protecció col·lectiva i mitjans auxiliars previstos per a l'execució del desmuntatge han d'estar també instal·lats i d'acord amb el previst a la DT i verificat per la DF.

La zona afectada per les obres ha de quedar convenientment senyalitzada i amb la senyalització específica de risc d'amiant.

Per tal de garantir un nivell baix d'emissions de fibres d'amiant respirables, s'han d'utilitzar eines de tall lent i eines amb aspiradors de pols d'acord amb l'establert a l'UNE 88411.

Els residus que continguin amiant s'han de recollir i traslladar fora del lloc de treball, el més aviat possible, en recipients tancats que impedeixin l'emissió de fibres d'amiant a l'ambient.

L'operació de càrrega de runa s'ha de fer amb les precaucions necessàries, per tal d'aconseguir les condicions de seguretat suficients.

Aquests recipients han d'anar senyalitzats amb etiquetes d'avertència de perill.

En cas de manipular elements que continguin amiant, s'han de prendre les mesures de protecció de la salut dels treballadors, segons l'Ordre de 7 de desembre de 2001, i utilitzar les eines amb aspiradors de pols segons UNE 88411.

S'ha de complir la normativa vigent en matèria mediambiental, de seguretat i salut i d'emmagatzematge i transport de productes de construcció.

**TREBALLS AMB TÈCNiques DE TREBALLS VERTICALS:**

Abans de començar els treballs, s'ha de preparar i senyalitzar la zona de treball, i els operaris disposaran de tots els EPI's, proteccions col·lectives i senyalitzacions indicades a l'Estudi de seguretat i salut i al Pla de treball.

Els equips utilitzats en aquesta tècnica han de ser revisats per l'usuari de manera visual abans de cada ús per comprovar que el funcionament sigui correcte i no suposi un risc. En el cas que això no sigui així, s'ha d'informar de qualsevol anomalia, defecte o deteriorament perquè procedeixi a la substitució de l'equip.

Cal assegurar-se el correcte emmagatzematge, manteniment i neteja de l'equip específic per així allargar la seva vida útil.

Aquest sistema de treball només el pot realitzar personal especialitzat que tingui formació específica en aquesta tècnica.

Aquests treballs s'han de planificar i supervisar de manera que es pugui socórrer immediatament al treballador que pateixi un accident o contratemps, tant si es val o no per si mateix.

### 3.- UNITAT I CRITERI D'AMIDAMENT

**ENDERROC COMPLERT DE COBERTA PLANA:**

m<sup>3</sup> de volum realment enderroc, amidat com a diferència entre els perfils de l'edifici aixecats abans de començar l'enderroc i els aixecats al finalitzar l'enderroc, aprovats per la DF.

**ENDERROC, ARRENCADA O DESMUNTATGE DE PAVIMENTS, GRAVA, TEULES, LLOSES, PLAQUES CONFORMADES, SOLERES, ENVANETS DE SOSTREMORT, IMPERMEABILITZACIONS, CAPES DE FORMACIÓ DE PENDENTS, AILLAMENTS, ENLLATATS, RASTRELLS O CLARABOIES:**

m<sup>2</sup> de superfície realment executat d'acord amb les indicacions de la DT.

**ARRENCADA DE BONERA:**

Unitat de quantitat arrencada, d'acord amb les indicacions de la DT.

**ARRENCADA DE MINVELL, CARENER, AIGÜAFONS, ESQUENA D'ASE, CORNISA, CANALÓ O JUNT DE DILATACIÓ:**

m de llargària realment desmuntada o enderrocada, segons les especificacions de la DT.

### 4.- NORMATIVA DE COMPLIMENT OBLIGATORI

Real Decreto 396/2006, de 31 de marzo. por el que se establecen las disposiciones mínimas de seguridad y salud aplicables a los trabajos con riesgo de exposición al amianto.

\* Orden de 10 de febrero de 1975, por la que se aprueba la Norma Tecnológica de la Edificación. NTE-ADD/1975: Acondicionamiento del terreno. Desmontes. Demoliciones.

\* UNE 88411:1987 Productos de amiantocemento. Directrices para su corte y mecanizado en obra.

---

P2 DEMOLICIONS, ENDERROCS, MOVIMENTS DE TERRES I GESTIÓ DE RESIDUS

P21 ENDERROCS, DEMOLICIONS, ARRENCADES, REPICATS I DESMUNTATGES

P21G ENDERROCS D'ELEMENTS D'INSTAL·LACIONS

P21GQ- ENDERROC DE DIPÒSITS D'AIGUA

0.- ELEMENTS QUE CONTEMPLA EL PLEC

P21GQ-W8ZE.

1.- DEFINICIÓ I CONDICIONS DE LES PARTIDES D'OBRA EXECUTADES

Enderroc de dipòsit d'aigua de fibrociment i base de suport d'obra, amb mitjans manuals i càrrega manual de runa sobre camió o contenidor.

L'execució de la unitat d'obra inclou les operacions següents:

- Preparació de la zona de treball
- Enderroc de l'element amb els mitjans adients
- Tall d'armadures i elements metàl·lics
- Trossejament i apilada de la runa
- Càrrega de la runa sobre el camió

CONDICIONS GENERALS:

Els materials han de quedar suficientment trossejats i apilats per tal de facilitar-ne la càrrega, en funció dels mitjans de què es disposin i de les condicions de transport.

Un cop acabats els treballs, la base ha de quedar neta de restes de material.

2.- CONDICIONS DEL PROCÉS D'EXECUCIÓ

No s'ha de treballar amb pluja, neu o vent superior als 60 km/h.

S'ha de seguir l'ordre de treballs previst a la DT.

Ha d'estar fora de servei.

Qualsevol conducció que empalmi amb l'element ha de quedar obturada.

S'han de protegir els elements de servei públic que puguin resultar afectats per les obres.

La zona afectada per les obres ha de quedar convenientment senyalitzada.

L'execució dels treballs no han de produir desperfectes, molèsties o perjudicar les construccions, bens o persones de l'entorn.

S'ha d'evitar la formació de pols, pel que cal regar les parts que s'hagin de demolir i carregar.

En cas d'imprevistos (terrenys inundats, olors de gas, etc.) o quan l'enderrocament pugui afectar les construccions veïnes, s'han de suspendre les obres i avisar a la DF.

L'operació de càrrega de runa s'ha de fer amb les precaucions necessàries, per tal d'aconseguir les condicions de seguretat suficients.

S'han d'eliminar els elements que puguin entorpir els treballs de retirada i càrrega de runa.

En cas de demolició o retirada de materials que continguin amiant i prèviament a l'inici de les feines, l'empresa encarregada d'executar-les haurà d'establir un pla de treball que ha de ser aprovat per l'autoritat de treball.

Quan tècnicament sigui possible, l'amiant o els materials que el continguin han de ser retirats abans de començar les operacions de demolició.

En els treballs amb risc d'amiant s'han de prendre les mesures de protecció individuals i col·lectives establertes al Real Decret 396/2006.

Per tal de garantir un nivell baix d'emissions de fibres d'amiant respirables, s'han d'utilitzar eines de tall lent i eines amb aspiradors de pols d'acord amb l'establert a l'UNE 88411.

Les zones de treball on existeixi risc d'exposició a l'amiant han d'estar clarament delimitades i senyalitzades.

Els residus que continguin amiant s'han de recollir i traslladar fora del lloc de treball, el més aviat possible, en recipients tancats que impedeixin l'emissió de fibres d'amiant a l'ambient.

Aquests recipients han d'anar senyalitzats amb etiquetes d'avertència de perill.

S'ha de complir la normativa vigent en matèria mediambiental, de seguretat i salut i d'emmagatzematge i transport de productes de construcció.

### 3.- UNITAT I CRITERI D'AMIDAMENT

m de llargària realment enderrocada, segons les especificacions de la DT.

Unitat de quantitat realment executada segons les especificacions de la DT.

### 4.- NORMATIVA DE COMPLIMENT OBLIGATORI

\* Orden de 6 de febrero de 1976 por la que se aprueba el Pliego de Prescripciones Técnicas Generales para Obras de Carreteras y Puentes (PG-3).

\* Orden FOM/1382/2002 de 16 de mayo, por la que se actualizan determinados artículos del pliego de prescripciones técnicas generales para obras de carreteras y puentes relativos a la construcción de explanaciones, drenajes y cimentaciones (PG-3).

Real Decreto 396/2006, de 31 de marzo. por el que se establecen las disposiciones mínimas de seguridad y salud aplicables a los trabajos con riesgo de exposición al amianto.

\* Orden de 10 de febrero de 1975, por la que se aprueba la Norma Tecnológica de la Edificación. NTE-ADD/1975: Acondicionamiento del terreno. Desmontes. Demoliciones.

\* UNE 88411:1987 Productos de amiantocemento. Directrices para su corte y mecanizado en obra.

---

P2 DEMOLICIONS, ENDERROCS, MOVIMENTS DE TERRES I GESTIÓ DE RESIDUS

P2R GESTIÓ DE RESIDUS I MATERIAL D'EXCAVACIÓ

P2R2- CLASSIFICACIÓ A PEU D'OBRA DE RESIDUS DE LA CONSTRUCCIÓ

0.- ELEMENTS QUE CONTEMPLA EL PLEC

P2R2-EU9R.

## 1.- DEFINICIÓ I CONDICIONS DE LES PARTIDES D'OBRA EXECUTADES

Operacions destinades a la gestió dels residus generats en l'obra: residu de construcció o demolició o material d'excavació.

S'han considerat les operacions següents:

- Classificació dels residus en obra

### CLASSIFICACIÓ DE RESIDUS:

S'han de separar els residus en les fraccions mínimes següents si es supera el límit especificat, d'acord amb el que especifica l'article 5.5 del REAL DECRETO 105/2008 :

- Formigó LER 170101 (formigó):  $\geq 80$  t
- Maons, teules, ceràmics LER 170103 (teules i materials ceràmics):  $\geq 40$  t
- Metall LER 170407 (metalls barrejats)  $\geq 2$  t
- Fusta LER 170201 (fusta):  $\geq 1$  t
- Vidre LER 170202 (vidre):  $\geq 1$  t
- Plàstic LER 170203 (plàstic)  $\geq 0,5$  t
- Paper i cartró LER 150101 (envasos de paper i cartró):  $\geq 0,5$  t

Els materials que no superin aquest límits o que no es corresponguin amb cap de les fraccions anteriors, han de quedar separats com a mínim en les fraccions següents:

- Inerts LER 170107 (mescles de formigó, maons, teules i materials ceràmics que no contenen substàncies perilloses)
- No especials LER 170904 (residus barrejats de construcció i demolició que no contenen mercuri, PCB ni substàncies perilloses)
- Especials LER 170903\* (altres residus de construcció i demolició (inclosos els residus barrejats, que contenen substàncies perilloses)

Els residus separats en les fraccions establertes al "Pla de Gestió de Residus de la Construcció i Enderroc" de l'obra, s'emmagatzemaran en els espais previstos a l'obra per a aquesta finalitat. Els contenidors han d'estar senyalitzats clarament, en funció del tipus de residu que continguin, d'acord amb la separació selectiva prevista.

Els materials destinats a ser reutilitzats han de quedar separats, en funció del seu destí final.

### RESIDUS ESPECIALS:

Els residus especials sempre s'han de separar.

Els residus especials s'han de dipositar en una zona d'emmagatzematge separada de la resta.

Temps màxim d'emmagatzematge: 6 mesos.

Els materials potencialment perillosos han d'estar separats per tipus compatibles i emmagatzemats en bidons o contenidors adequats, amb indicació del tipus de perillositat.

El contenidor de residus especials ha de situar-se en un lloc pla, fora del trànsit habitual de la maquinària d'obra, per tal d'evitar vessaments accidentals

Cal senyalitzar convenientment els diferents contenidors de residus especials, tenint en compte les incompatibilitats segons els símbols de perillositat representat en les etiquetes.

Els contenidors de residus especials han d'estar tapats i protegits de la pluja i la radiació solar excessiva.

Els bidons que contenen líquids perillosos (olis, desencofrants, etc.) s'han d'emmagatzemar en posició vertical i sobre cubetes de retenció de líquids per tal d'evitar fuites.

Els contenidors de residus especials s'han de col·locar sobre un terra impermeabilitzat.

## 2.- CONDICIONS DEL PROCÉS D'EXECUCIÓ

### RESIDUS DE LA CONSTRUCCIÓ:

La manipulació dels materials s'ha de fer amb les proteccions adequades a la perillositat del mateix.

### 3.- UNITAT I CRITERI D'AMIDAMENT

#### CLASSIFICACIÓ DE RESIDUS:

m3 de volum realment classificat d'acord amb les especificacions del "Pla de Gestió de Residus de Construcció i Enderrocs" de l'obra.

### 4.- NORMATIVA DE COMPLIMENT OBLIGATORI

Real Decreto 105/2008, de 1 de febrero, por el que se regula la producción y gestión de los residuos de construcción y demolición.

Decret Legislatiu 1/2009, de 21 de juliol, pel qual s'aprova el Text refós de la Llei reguladora dels residus.

Ley 7/2022, de 8 de abril, de residuos y suelos contaminados para una economía circular.

Real Decreto 108/1991, de 1 de febrero, sobre la prevención y reducción de la contaminación del medio ambiente producida por el amianto.

Decret 89/2010, de 29 de juny, pel qual s'aprova el Programa de gestió de residus de la construcció de Catalunya (PROGROC), es regula la producció i gestió dels residus de la construcció i demolició, i el cànon sobre la deposició controlada dels residus de la construcció.

Decret 152/2017, de 17 d'octubre, sobre la classificació, la codificació i les vies de gestió dels residus a Catalunya.

## P2 DEMOLICIONS, ENDERROCS, MOVIMENTS DE TERRES I GESTIÓ DE RESIDUS

### P2R GESTIÓ DE RESIDUS I MATERIAL D'EXCAVACIÓ

#### P2R6- CÀRREGA I TRANSPORT DE RESIDUS A INSTAL·LACIÓ AUTORITZADA

### 0.- ELEMENTS QUE CONTEMPLA EL PLEC

#### P2R6-4I4R.

#### 1.- DEFINICIÓ I CONDICIONS DE LES PARTIDES D'OBRA EXECUTADES

Operacions destinades a la gestió dels residus generats en l'obra: residu de construcció o demolició o material d'excavació.

S'han considerat les operacions següents:

- Transport o càrrega i transport del residu: material procedent d'excavació o residu de construcció o demolició

- Subministrament i recollida del contenidor dels residus

#### CÀRREGA I TRANSPORT DE MATERIAL D'EXCAVACIÓ I RESIDUS:

L'operació de càrrega s'ha de fer amb les precaucions necessàries per a aconseguir unes condicions de seguretat suficients.

S'ha d'evitar que es barregin terres no contaminades procedents d'excavació no contaminats amb altres residus d'enderroc, o terres contaminades.

Els vehicles de transport han de portar els elements adequats a fi d'evitar alteracions perjudicials del material.

El contenidor ha d'estar adaptat al material que ha de transportar.

El trajecte que s'ha de recórrer ha de complir les condicions d'amplària lliure i de pendent adequades a la maquinària que s'utilitzi.

#### TRANSPORT DINS DE LA OBRA:

Transport de terres i material d'excavació o del rebaix, o residus de la construcció, entre dos punts de la mateixa obra.

Les àrees d'abocada han de ser les que defineixi el "Pla de Gestió de Residus de la Construcció i Enderrocs" de l'obra.

L'abocada s'ha de fer al lloc i amb el gruix de capa indicats al "Pla de Gestió de Residus de la Construcció i els Enderrocs" de l'obra.

Les terres han de complir les especificacions del seu plec de condicions en funció del seu ús, i cal que tinguin l'aprovació de la DF.

#### TRANSPORT A INSTAL·LACIÓ EXTERNA DE GESTIÓ DE RESIDUS:

El material de rebuig que el "Pla de Gestió de Residus de la Construcció i els Enderrocs" i el que la DF no accepti per a reutilitzar en obra, s'ha de transportar a una instal·lació externa autoritzada, per tal de rebre el tractament definitiu.

El contractista ha de lliurar al promotor un certificat on s'indiqui, com a mínim:

- Identificació del productor dels residus
- Identificació del posseïdor dels residus
- Identificació de l'obra de la qual prové el residu i en el seu cas, el número de llicència d'obra
- Identificació del gestor autoritzat que ha rebut el residu i si aquest no fa la gestió de valorització o eliminació final del residu, la identificació, cal indicar també qui farà aquesta gestió
- Quantitat en t i m<sup>3</sup> del residu gestionat i la seva codificació segons codi LER

#### 2.- CONDICIONS DEL PROCÉS D'EXECUCIÓ

##### CÀRREGA I TRANSPORT DE MATERIAL D'EXCAVACIÓ I RESIDUS:

El transport s'ha de realitzar en un vehicle adequat, per al material que es desitgi transportar, proveït dels elements que calen per al seu desplaçament correcte.

Durant el transport s'ha de protegir el material de manera que no es produeixin pèrdues en els trajectes utilitzats.

##### RESIDUS DE LA CONSTRUCCIÓ:

La manipulació dels materials s'ha de fer amb les proteccions adequades a la perillositat del mateix.

#### 3.- UNITAT I CRITERI D'AMIDAMENT

##### TRANSPORT DE MATERIAL D'EXCAVACIÓ O RESIDUS:

m<sup>3</sup> de volum amidat amb el criteri de la partida d'obra d'excavació que li correspongui, incrementat amb el coeficient d'esponjament indicat en el plec de condicions tècniques, o qualsevol altre acceptat prèviament i expressament per la DF.

La unitat d'obra no inclou les despeses d'abocament ni de manteniment de l'abocador.

##### RESIDUS DE LA CONSTRUCCIÓ:

Es considera un increment per esponjament d'un 35%.

#### 4.- NORMATIVA DE COMPLIMENT OBLIGATORI

Real Decreto 105/2008, de 1 de febrero, por el que se regula la producción y gestión de los residuos de construcción y demolición.

Decret Legislatiu 1/2009, de 21 de juliol, pel qual s'aprova el Text refós de la Llei reguladora dels residus.

Ley 7/2022, de 8 de abril, de residuos y suelos contaminados para una economía circular.

Real Decreto 108/1991, de 1 de febrero, sobre la prevención y reducción de la contaminación del medio ambiente producida por el amianto.

Decret 89/2010, de 29 de juny, pel qual s'aprova el Programa de gestió de residus de la construcció de Catalunya (PROGROC), es regula la producció i gestió dels residus de la construcció i demolició, i el cànon sobre la deposició controlada dels residus de la construcció.

Real Decreto 553/2020, de 2 de junio, por el que se regula el traslado de residuos en el interior del territorio del Estado.

Decret 152/2017, de 17 d'octubre, sobre la classificació, la codificació i les vies de gestió dels residus a Catalunya.

---

## P2 DEMOLICIONS, ENDERROCS, MOVIMENTS DE TERRES I GESTIÓ DE RESIDUS

### P2R GESTIÓ DE RESIDUS I MATERIAL D'EXCAVACIÓ

#### P2RA- DISPOSICIÓ DE RESIDUS INSTAL·LACIÓ AUTORITZADA

##### 0.- ELEMENTS QUE CONTEMPLA EL PLEC

P2RA-EU50,P2RA-EU5G.

##### 1.- DEFINICIÓ I CONDICIONS DE LES PARTIDES D'OBRA EXECUTADES

Operacions destinades a la gestió dels residus generats en l'obra: residu de construcció o demolició o material d'excavació.

S'han considerat les operacions següents:

- Deposició del residu no reutilitzat en la instal·lació autoritzada de gestió on se li aplicarà el tractament de valorització, selecció i emmagatzematge o eliminació
- Deposició controlada a dipòsit autoritzat de residus d'amiant-ciment, amb codi LER 170605.
- Deposició controlada a dipòsit autoritzat de residus d'amiant friable o en pols, amb codi LER 170601

En cas d'amiant el material s'ha de transportar a una instal·lació externa autoritzada, per tal de rebre el tractament definitiu, d'acord amb l'especificat al Pla de treball i al Pla de gestió de residus.

El contractista ha de lliurar al promotor un certificat on s'indiqui, com a mínim:

- Identificació del productor dels residus
- Identificació del posseïdor dels residus
- Identificació de l'obra de la qual prové el residu i en el seu cas, el número de llicència d'obra
- Identificació del gestor autoritzat que ha rebut el residu i si aquest no fa la gestió de valorització o eliminació final del residu, la identificació, cal indicar també qui farà aquesta gestió
- Quantitat en t i m<sup>3</sup> del residu gestionat i la seva codificació segons codi LER

DISPOSICIÓ DE RESIDUS:

Cada fracció s'ha de dipositar al lloc adequat legalment autoritzat per a que se li apliqui el tipus de tractament especificat en la DT: valorització, emmagatzematge o eliminació.

## 2.- CONDICIONS DEL PROCÉS D'EXECUCIÓ

### RESIDUS DE LA CONSTRUCCIÓ:

La manipulació dels materials s'ha de fer amb les proteccions adequades a la perillositat del mateix.

## 3.- UNITAT I CRITERI D'AMIDAMENT

### DISPOSICIÓ DE RESIDUS DE CONSTRUCCIÓ O DEMOLICIO INERTS O NO ESPECIALS I DE MATERIAL D'EXCAVACIÓ:

m3 de volum de cada tipus de residu dipositat a l'abocador o centre de recollida corresponent.

### DISPOSICIÓ DE RESIDUS DE CONSTRUCCIÓ O DEMOLICIÓ ESPECIALS:

kg de pes de cada tipus de residu dipositat a l'abocador o centre de recollida corresponent.

### DISPOSICIÓ DE RESIDUS:

La unitat d'obra inclou totes les despeses per la disposició de cada tipus de residu al centre corresponent.

Inclou el cànon d'abocament del residu a dipòsit controlat segons el que determina la Llei 8/2008, el pagament del qual queda suspès segons la Llei 7/2011.

La empresa receptora del residu ha de facilitar al constructor la informació necessària per complimentar el certificat de disposició de residus, d'acord amb l'article 5.3 del REAL DECRETO 105/2008.

## 4.- NORMATIVA DE COMPLIMENT OBLIGATORI

Real Decreto 105/2008, de 1 de febrero, por el que se regula la producción y gestión de los residuos de construcción y demolición.

Decret Legislatiu 1/2009, de 21 de juliol, pel qual s'aprova el Text refós de la Llei reguladora dels residus.

Ley 7/2022, de 8 de abril, de residuos y suelos contaminados para una economía circular.

Real Decreto 108/1991, de 1 de febrero, sobre la prevención y reducción de la contaminación del medio ambiente producida por el amianto.

Llei 8/2008, del 10 de juliol, de finançament de les infraestructures de gestió dels residus i dels cànon sobre la disposició del rebuig dels residus.

Llei 7/2011, del 27 de juliol, de mesures fiscals i financeres.

Decret 89/2010, de 29 de juny, pel qual s'aprova el Programa de gestió de residus de la construcció de Catalunya (PROGROC), es regula la producció i gestió dels residus de la construcció i demolició, i el cànon sobre la deposició controlada dels residus de la construcció.

Decret 152/2017, de 17 d'octubre, sobre la classificació, la codificació i les vies de gestió dels residus a Catalunya.

Real Decreto 396/2006, de 31 de marzo. por el que se establecen las disposiciones mínimas de seguridad y salud aplicables a los trabajos con riesgo de exposición al amianto.

---

P5 COBERTES

P51 TERRATS

P512- ACABAT DE TERRAT AMB PAVIMENT DE RAJOLA CERÀMICA

## 0.- ELEMENTS QUE CONTEMPLA EL PLEC

P512-38FE.

### 1.- DEFINICIÓ I CONDICIONS DE LES PARTIDES D'OBRA EXECUTADES

Formació de capa d'acabat per a terrats de diferents materials.

S'han considerat els tipus següents:

Acabat amb paviment fix:

- Paviment de rajola ceràmica col·locada amb morter.

L'execució de la unitat d'obra inclou les operacions següents:

Paviment de rajola ceràmica:

- Replanteig de l'especejament
- Col·locació de les peces fixades amb morter sobre el suport
- Rejuntat dels junts
- Neteja del paviment

CONDICIONS GENERALS:

La capa d'acabat ha de ser resistent a la intempèrie en funció de les condicions ambientals previstes.

Ha de tenir un pes suficient per tal de contrarestar la succió del vent.

El material ha de tenir una forma i dimensions compatibles amb el pendent.

Els junts de dilatació han de coincidir amb els junts de la coberta.

Han de quedar situats en el perímetre exterior i interior de la coberta i en la trobada amb paraments verticals i elements passants.

El junt ha de quedar ple amb un material elàstic.

El segellat del junt, en el seu cas, ha de quedar enrasat amb la capa d'acabat de la coberta.

Amplària del junt:  $\geq 3$  cm

PAVIMENT FIX:

Hi haurà junts de dilatació que han d'afectar a les peces, al morter i a la capa d'assentament del paviment.

Dimensions màximes de la quadrícula entre junts de dilatació:

- Cobertes ventilades:  $\leq 5$  m
- Cobertes no ventilades:  $\leq 7,5$  m

PAVIMENT DE RAJOLA CERÀMICA:

El paviment ha de quedar pla en els trams previstos.

Les peces han de quedar col·locades deixant junts entre elles. Aquests han de quedar plens de morter.

Si es fa amb dos gruixos de rajola, aquests han d'anar col·locats a trencajunt. Els junts de la capa superior han de quedar plens de morter.

Separació entre peces: 0,2 - 0,5 cm

Toleràncies d'execució:

- Planor:  $\pm 5$  mm/2 m
- Nivells:  $\pm 10$  mm/total
- Alineació de les filades:  $\leq 5$  mm/2 m

### 2.- CONDICIONS DEL PROCÉS D'EXECUCIÓ

CONDICIONS GENERALS:

No s'ha de treballar amb pluja intensa, neu o vent superior a 50 km/h. En aquests supòsits, s'ha d'assegurar l'estabilitat de l'equip.

S'han de disposar passadissos i zones de treball amb una capa de protecció d'un material apte per a cobertes transitables amb la finalitat de facilitar el trànsit en la coberta per a realitzar les operacions de manteniment i evitar el deteriorament del sistema.

Si es treballa sobre làmina asfàltica, la temperatura s'ha de mantenir entre 5°C i 25°C.

El replanteig exigeix l'aprovació de la DF.

PAVIMENT DE RAJOLA CERÀMICA:

Les peces per col·locar han de tenir la humitat necessària per tal que no absorbeixin l'aigua del morter.

Cal barrejar les peces de caixes diferents per tal d'evitar diferències de tonalitat.

S'han de col·locar a truc de maceta.

No s'ha de trepitjar el paviment fins al cap de 48 h d'haver-se col·locat.

### 3.- UNITAT I CRITERI D'AMIDAMENT

m<sup>2</sup> de superfície amidada segons les especificacions de la DT.

Amb deducció de la superfície corresponent a obertures, d'acord amb els criteris següents:

- Obertures  $\leq 1$  m<sup>2</sup>: No es dedueixen
- Obertures  $> 1$  m<sup>2</sup>: Es dedueix el 100%

### 4.- NORMATIVA DE COMPLIMENT OBLIGATORI

Documento Básico de Salubridad DB-HS, parte II del CTE, aprobado por el Real Decreto 314/2006.

### 5.- CONDICIONS DE CONTROL D'EXECUCIÓ I DE L'OBRA ACABADA

CONTROL D'EXECUCIÓ. OPERACIONS DE CONTROL:

Els punts de control més destacables són els següents:

- Preparació i neteja de la superfície d'assentament.
- Replanteig de nivells.
- Aportació de material, amb especial atenció a l'alçada d'abocada.
- Comprovació del gruix i les pendants.

CONTROL DE L'OBRA ACABADA. OPERACIONS DE CONTROL:

Les tasques de control a realitzar són les següents:

- Inspecció visual i control geomètric de la unitat acabada.

CRITERIS DE PRESA DE MOSTRES:

Es seguiran els criteris que en cada cas, indiqui la DF.

INTERPRETACIÓ DE RESULTATS I ACTUACIONS EN CAS D'INCOMPLIMENT:

Correcció de les irregularitats observades a càrrec del contractista.

---

P5 COBERTES

P51 TERRATS

P51D- FORMACIÓ DE FILADA PER A TERRATS

## 0.- ELEMENTS QUE CONTEMPLA EL PLEC

P51D-55YV.

### 1.- DEFINICIÓ I CONDICIONS DE LES PARTIDES D'OBRA EXECUTADES

Formació de filada amb peces ceràmiques col·locades amb morter o pasta de ciment ràpid.

L'execució de la unitat d'obra inclou les operacions següents:

- Neteja i preparació de la superfície de suport
- Replanteig de l'element
- Col·locació de les peces
- Acabat arrebossat, en el seu cas

#### CONDICIONS GENERALS:

La filada ha de ser estable i resistent.

La posició ha de ser la reflectida a la DT o, en el seu defecte, la indicada per la DF.

S'han de respectar els junts estructurals i de dilatació del suport.

Toleràncies d'execució:

- Replanteig:  $\pm 20$  mm

#### ARREBOSSADA:

Les cares superior i lateral externa ha d'estar arrebossades tot formant una mitjacanya a la trobada amb el suport.

L'arrebossat ha de ser llis, sense esquerdes i amb una textura uniforme.

Gruix de l'arrebossat: 1 cm

Radi de la mitjacanya: 5 cm

Toleràncies d'execució:

- Gruix de l'arrebossat:  $\pm 2$  mm
- Radi de la mitjacanya:  $\pm 5$  mm

### 2.- CONDICIONS DEL PROCÉS D'EXECUCIÓ

S'ha de treballar a una temperatura ambient que oscil·li entre els 5°C i els 40°C i sense pluja. Fora d'aquests límits s'ha de revisar l'obra executada 48 h abans i s'han d'enderrocar i refer les parts afectades.

Les peces per col·locar han de tenir la humitat necessària per tal que no absorbeixin l'aigua del morter.

Si es col·loca amb pasta de ciment ràpid, la pasta de ciment ha de constituir una mescla homogènia que s'ha d'utilitzar abans que comenci l'adormiment.

No es pot arrebossar la filada fins al cap de 24 h d'haver col·locat els maons.

### 3.- UNITAT I CRITERI D'AMIDAMENT

m de llargària amidada segons les especificacions de la DT.

### 4.- NORMATIVA DE COMPLIMENT OBLIGATORI

No hi ha normativa de compliment obligatori.

---

## P5 COBERTES

### P51 TERRATS

**P51J- MINVELL DE CAIXA PER A VENTILACIÓ DE COBERTA CATALANA**

0.- ELEMENTS QUE CONTEMPLA EL PLEC

P51J-61S4.

**1.- DEFINICIÓ I CONDICIONS DE LES PARTIDES D'OBRA EXECUTADES**

Execució dels punts singulars de la coberta plana, encontres amb els paraments perimetrals o elements sobresortints i junts de dilatació.

S'han considerat les unitats d'obra següents:

L'execució de la unitat d'obra inclou les operacions següents:

Minvell amb rajola ceràmica i reforç de membrana bituminosa

- Col·locació de la placa de poliestirè expandit en el junt de dilatació, en el seu cas
- Formació de matarracó amb morter de ciment, en el seu cas
- Execució de l'arrebossat sobre el parament amb acabat remolinat
- Reforç de la membrana

Formació del minvell contra parament amb rajola ceràmica

Minvell amb reforç de membrana bituminosa en coberta enjardinada

- Formació de filada amb paredó de bloc per a formació de junt de dilatació, en el seu cas
- Col·locació de la placa de poliestirè expandit dins del junt, en el seu cas
- Formació del matarracó amb morter de ciment
- Execució de l'arrebossat sobre el parament amb acabat remolinat
- Reforç de la membrana
- Formació del minvell contra parament amb rajola ceràmica
- Col·locació d'una làmina separadora, en el seu cas
- Incorporació d'una capa d'argila expandida

**CONDICIONS GENERALS:**

El conjunt de l'element acabat ha de ser estanc.

Els punts singulars de la coberta, han de mantenir el pendent cap als elements d'evacuació del conjunt de la coberta i la continuïtat funcional de les diferents capes que la formen.

La impermeabilització ha de quedar reforçada en els punts singulars. La disposició de les bandes de reforç, d'acabament, les de continuïtat o discontinuïtat, han de ser les adients en funció del sistema d'impermeabilització utilitzat.

Cal garantir que tots els components que formen el sistema i que han d'estar en contacte, són químicament compatibles, en cas contrari, cal interposar entre ells una capa separadora.

**ENCONTRE AMB PARAMENT VERTICAL:**

La impermeabilització ha de cavalcar sobre el parament vertical, per sobre de la protecció de la coberta.

L'acabament superior de la impermeabilització ha d'impedir la filtració de l'aigua de pluja, en el parament.

Els acords de la membrana amb els paraments verticals han de ser aixamfranats o corbats.

El conjunt de la membrana ha de cobrir tota la superfície per impermeabilitzar.

Les làmines han de cavalcar entre elles i protegir el sentit del recorregut de l'aigua.

La forma de l'acabament superior ha de complir l'especificat en l'apartat 2.4.4.1.2 del DB HS 1.

Cavalcament de la impermeabilització sobre el parament vertical:  $\geq 20$  cm

Angles (acord aixamfranat):

- Base :  $\geq 5$  cm

- Alçària :  $\geq 5$  cm

Radi (acord de mitjacanya):  $\geq 5$  cm

MINVELL:

El minvell col·locat ha de garantir la protecció de la impermeabilització en tota la llargària del cavalcament en el parament, en el cas en que la impermeabilització no estigui autoprotegida.

Les peces han de quedar sòlidament fixades al suport.

Les peces han de quedar alineades longitudinalment.

Les rajoles han de quedar col·locades a tocar, rejuntades amb morter i encastades al parament dins d'una regata, que ha de quedar reblerta de morter.

L'aresta superior del minvell ha de quedar en el mateix pla del parament o encastada a dins.

Si el minvell es encastat al parament i està format per dues peces, aquestes han de quedar amb les vores doblegades i encaixades. La peça superior ha d'anar encastada dins d'una rasa i collada amb morter. La peça de desenvolupament més gran ha d'anar a sota.

Pendent de la peça:

- Minvell contra parament:  $\geq 100\%$

- Minvell encastat al parament: 25% - 50%

Toleràncies d'execució:

- Alineacions:  $\pm 10$  mm/total - Rajola ceràmica:  $\pm 5$  mm/m - Maó:  $\pm 5$  mm/2m

MINVELL DE RAJOLA CERÀMICA ENCASTAT AL PARAMENT:

Quan la rajola va recolzada sobre un suport format per un altra rajola o encadellat, aquesta s'ha d'encastar com a mínim 1/3 de la seva volada dins del parament i ha de quedar alineada amb la recrescuda perimetral de la coberta.

La rajola d'acabat ha de tenir una volada de 3 cm sobre la recrescuda perimetral de la coberta.

El conjunt del minvell acabat ha d'estar separat 3 cm per sobre de la recrescuda perimetral de la coberta.

Volada màxima de la rajola:

- Col·locada amb morter:  $\leq 10$  cm

- Recolzada sobre rajola ceràmica:  $\leq 15$  cm

- Recolzada sobre encadellat ceràmic:  $\leq 20$  cm

CAPA SEPARADORA:

La capa separadora per a evitar l'adherència entre capes, en el sistema d'impermeabilització no adherit, ha de quedar col·locada immediatament a sota de la membrana impermeabilitzant, excepte en els punts a on aquesta hagi d'anar adherida (perímetre, elements que traspassen la coberta, etc.).

La capa separadora com a protecció de la impermeabilització, quan aquesta te poca resistència al punxonament, ha d'evitar el contacte de la capa de protecció amb la impermeabilització en tota la superfície transitable de la coberta.

La capa separadora com a protecció de l'aïllament ha d'evitar el contacte de la capa de protecció amb l'aïllament en tota la superfície transitable de la coberta.

No ha de quedar adherida al suport en cap punt.

Ha de garantir la no adherència entre els components del sistema entre els que s'intercala.

Ha de ser imputrescible i compatible amb els materials amb què hagi d'estar en contacte.

## 2.- CONDICIONS DEL PROCÉS D'EXECUCIÓ

Cadascuna de les operacions que configuren la unitat d'obra ha de complir el seu plec de condicions.

Després d'executar cadascuna de les operacions que configuren la unitat d'obra, i abans de fer una operació que ocultí el resultat d'aquesta, s'ha de permetre que la DF verifiqui que es compleix el plec de condicions de l'operació.

Els components de la coberta s'han d'aplicar en unes condicions ambientals que estiguin dins dels marges prescrits en les corresponents especificacions d'aplicació.

No s'ha de treballar amb pluja intensa, neu o vent superior a 50 km/h. En aquests supòsits, s'ha d'assegurar l'estabilitat de coberta feta.

Quan s'han d'interrompre els treballs, s'han de protegir els elements de la coberta que ja estan col·locats.

Si l'alçada de caiguda es superior a 2 m s'ha de treballar amb cinturó de seguretat.

### 3.- UNITAT I CRITERI D'AMIDAMENT

m de llargària executada realment, amidada segons les especificacions del projecte, comprovada i acceptada expressament per la DF.

### 4.- NORMATIVA DE COMPLIMENT OBLIGATORI

Documento Básico de Salubridad DB-HS, parte II del CTE, aprobado por el Real Decreto 314/2006.

\* UNE 104402:1996 Sistemas para la impermeabilización de cubiertas con materiales bituminosos y bituminosos modificados.

\* UNE 104400-3:1999 Instrucciones para la puesta en obra de sistemas de impermeabilización con membranas asfálticas para la impermeabilización y rehabilitación de cubiertas. Control, utilización y mantenimiento.

---

## **P5 COBERTES**

### **P5Z ELEMENTS ESPECIALS PER A COBERTES**

#### **P5Z2 SOLERES I EMPOSTISSATS**

##### **P5Z20- CAPA DE PROTECCIÓ**

#### 0.- ELEMENTS QUE CONTEMPLA EL PLEC

P5Z20-FJ34.

#### 1.- DEFINICIÓ I CONDICIONS DE LES PARTIDES D'OBRA EXECUTADES

Formació de capa de protecció o solera per a suport d'acabat de coberta.

S'han considerat els tipus següents:

- Capa de protecció de morter de ciment de 3 cm de gruix
- Capa de morter de calç armada amb malla de fibra de vidre
- Capa de protecció de rajola ceràmica col·locada amb morter

L'execució de la unitat d'obra inclou les operacions següents:

Formació de capa de protecció de morter de ciment:

- Neteja i preparació de la superfície de suport
- Replanteig i preparació de la malla, en el seu cas (retalls, cavalcaments, etc.)
- Abocat del material i reglejat de la superfície

- Estesa de la malla sobre el revestiment, en el seu cas
- Execució de l'acabat, en el seu cas
- Cura i protecció del material

Formació de capa de protecció de rajola ceràmica, solera amb materials ceràmics o amb placa prefabricada:

- Replanteig de les peces
- Col·locació de les peces amb morter

CAPA DE PROTECCIÓ:

Ha de quedar ben adherit al suport.

Ha de tenir el gruix previst. Ha de ser plana i llisa.

Hi ha d'haver junts de dilatació de tot el gruix de la capa, que han de coincidir amb els del suport.

CAPA DE PROTECCIÓ DE MORTER DE CIMENT:

Ha de tenir junts de retracció.

Junts de retracció:

- Fondària:  $\geq 0,7$  cm
- Amplària: aprox. 0,4 cm
- Separació entre els junts:  $\leq 500$  cm

Toleràncies d'execució:

- Gruix de la capa de protecció de morter de ciment:  $\pm 5$  mm

CAPA DE PROTECCIÓ DE MORTER AMB MALLA DE FIBRA DE VIDRE:

La malla ha de quedar situada aproximadament al mig del gruix del revestiment.

Ha de cobrir tota la superfície per armar.

Ha de formar una superfície plana, sense bosses.

Ha de quedar ben adherida al revestiment.

Cavalcaments:  $\geq 12$  cm

## 2.- CONDICIONS DEL PROCÉS D'EXECUCIÓ

CONDICIONS GENERALS:

No s'ha de treballar amb pluja, neu o vent superior a 50 km/h.

CAPA DE PROTECCIÓ DE MORTER O SOLERA AMB ELEMENTS COL·LOCATS AMB MORTER O PASTA DE CIMENT RÀPID:

S'ha de treballar a una temperatura ambient que oscil·li entre els 5°C i els 40°C i sense pluja. Fora d'aquests límits s'ha de revisar l'obra executada 48 h abans i s'han d'enderrocar i refer les parts afectades.

El morter ha de formar una mescla homogènia que s'ha d'utilitzar abans d'iniciar l'adormiment.

S'ha d'aplicar sobre superfícies netes.

Si el suport és absorbent s'ha d'humitejar abans d'abocar el material.

Durant l'aplicació del formigó o morter s'han de protegir els elements de desguàs (canalons, etc.).

Durant l'enduriment s'ha de mantenir humida la superfície de la capa de protecció de morter.

CAPA DE PROTECCIÓ O SOLERA FORMADES AMB PECES CERÀMIQUES:

Les peces per col·locar han de tenir la humitat necessària per tal que no absorbeixin l'aigua del morter.

## 3.- UNITAT I CRITERI D'AMIDAMENT

m<sup>2</sup> de superfície amidada segons les especificacions de la DT.

Amb deducció de la superfície corresponent a obertures, d'acord amb els criteris següents:

- Obertures  $\leq 1$  m<sup>2</sup>: No es dedueixen
- Obertures  $> 1$  m<sup>2</sup>: Es dedueix el 100%

## 4.- NORMATIVA DE COMPLIMENT OBLIGATORI

No hi ha normativa de compliment obligatori.

**P5 COBERTES****P5Z ELEMENTS ESPECIALS PER A COBERTES****P5ZD MINVELLS****P5ZD0- MINVELL DE DUES PECES DE MATERIAL CERÀMIC, COL·LOCADES**

0.- ELEMENTS QUE CONTEMPLA EL PLEC

P5ZD0-529E.

**1.- DEFINICIÓ I CONDICIONS DE LES PARTIDES D'OBRA EXECUTADES**

Execució d'elements de protecció del junt que formen el pla de la coberta amb el parament vertical.

S'han considerat els tipus següents:

- Minvell de rajola ceràmica encastada al parament en la seva vora superior i col·locada amb morter

L'execució de la unitat d'obra inclou les operacions següents:

Formació de minvell amb rajola ceràmica encastada al parament:

- Neteja i preparació del suport
- Replanteig de l'element
- Execució de la regata en el parament
- Col·locació de la rajola encastada amb morter dins de la rasa, sola o recolzada sobre una filera de rajola ceràmica o d'encadellat ceràmics
- Rejuntat i neteja dels junts

CONDICIONS GENERALS:

Les peces han de quedar sòlidament fixades al suport.

El conjunt de l'element col·locat ha de ser estanc.

Les peces han de quedar alineades longitudinalment.

L'element de protecció ha de cavalcar sobre el parament vertical, per sobre de l'acabat de la coberta.

L'encontre superior de l'element de protecció amb el parament s'ha de fer de manera que impedeixi la filtració de l'aigua en el parament.

La forma de l'acabament superior ha de complir l'especificat en l'apartat 2.4.4.1.2 del DB HS 1.

En cobertes inclinades, si la trobada es situa en la part superior o lateral del vessant, l'element de protecció ha de cavalcar per sobre de les peces de la teulada.

Cavalcament de l'element de protecció sobre el parament:

- Coberta plana:  $\geq 20$  cm
- Coberta inclinada:  $\geq 25$  cm

Cavalcament dels elements de protecció sobre la coberta:  $\geq 10$  cm

Pendent de la peça:

- Minvell contra parament:  $\geq 100\%$
- Minvell encastat al parament: 25% - 50%

Toleràncies d'execució:

- Alineacions: - Planxa:  $\pm 5$  mm/m;  $\pm 20$  mm/total - Rajola ceràmica:  $\pm 5$  mm/m;  $\pm 10$  mm/total - Maó:  $\pm 5$  mm/2 m;  $\pm 10$  mm/total

MINVELL DE RAJOLA CERÀMICA:

Les rajoles han de quedar col·locades a tocar, rejuntades amb morter i encastades al parament dins d'una regata, que ha de quedar reblerta de morter.

L'aresta superior del minvell ha de quedar en el mateix pla del parament o encastada a dins.

MINVELL DE RAJOLA CERÀMICA ENCASTAT AL PARAMENT:

Quan la rajola va recolzada sobre un suport format per un altra rajola o encadellat, aquesta s'ha d'encastar com a mínim 1/3 de la seva volada dins del parament i ha de quedar alineada amb la recrescuda perimetral de la coberta.

La rajola d'acabat ha de tenir una volada de 3 cm sobre la recrescuda perimetral de la coberta.

El conjunt del minvell acabat ha d'estar separat 3 cm per sobre de la recrescuda perimetral de la coberta.

Volada màxima de la rajola:

- Col·locada amb morter:  $\leq 10$  cm
- Recolzada sobre rajola ceràmica:  $\leq 15$  cm
- Recolzada sobre encadellat ceràmic:  $\leq 20$  cm

## 2.- CONDICIONS DEL PROCÉS D'EXECUCIÓ

CONDICIONS GENERALS:

No s'ha de treballar amb pluja intensa, neu o vent superior a 50 km/h. En aquests supòsits, s'ha d'assegurar l'estabilitat de l'equip.

Si l'alçada de caiguda es superior a 2 m s'ha de treballar amb cinturó de seguretat.

MINVELL COL·LOCAT AMB MORTER:

S'ha de treballar a una temperatura ambient que oscil·li entre els 5°C i els 40°C.

El morter ha de formar una mescla homogènia que s'ha d'utilitzar abans d'iniciar l'adormiment.

S'ha d'aplicar sobre superfícies netes.

Si el suport és absorbent s'ha d'humitejar abans d'abocar el material.

MINVELL DE PECES CERÀMIQUES:

Les peces per col·locar han de tenir la humitat necessària per tal que no absorbeixin l'aigua del morter.

Quan s'hagin de tallar peces, el tall ha de ser recte i l'aresta viva, sense escantonaments.

## 3.- UNITAT I CRITERI D'AMIDAMENT

MINVELL ENCASTAT AL PARAMENT, CONTRA PARAMENT, DE CAIXA O FIXAT AL PARAMENT O TROBADA DE TEULA AMB PARAMENT:

m de llargària amidada segons les especificacions de la DT.

## 4.- NORMATIVA DE COMPLIMENT OBLIGATORI

Documento Básico de Salubridad DB-HS, parte II del CTE, aprobado por el Real Decreto 314/2006.

---

P5 COBERTES

P5Z ELEMENTS ESPECIALS PER A COBERTES

P5ZH BONERES I REIXES DE DESGUÀS

P5ZH0- BONERA PER A COBERTES, COL·LOCADA

0.- ELEMENTS QUE CONTEMPLA EL PLEC

P5ZH0-10M31.

### 1.- DEFINICIÓ I CONDICIONS DE LES PARTIDES D'OBRA EXECUTADES

Subministrament i col·locació d'elements per a la conducció i evacuació de l'aigua de la coberta.

S'han considerat els tipus següents:

- Bonera de PVC col·locada amb fixacions mecàniques
- Bonera de goma termoplàstica adherida sobre làmina bituminosa en calent.
- Bonera de fosa col·locada amb morter.

L'execució de la unitat d'obra inclou les operacions següents:

Elements col·locats amb fixacions mecàniques o adherits:

- Replanteig de l'element
- Col·locació de l'element
- Execució de les unions

Elements col·locats amb morter:

- Neteja i preparació del suport
- Replanteig de l'element
- Col·locació de l'element
- Repàs dels junts i neteja final

#### CONDICIONS GENERALS:

El conjunt de l'element col·locat ha de ser estanc.

El conjunt de l'element col·locat ha de ser estable.

#### BONERA:

El segellat estanc entre el impermeabilitzant i la bonera ha d'estar fet mitjançant pressió mecànica tipus brida de la tapa de la bonera sobre el cos de la mateixa. El impermeabilitzant ha de quedar protegit amb una brida de material plàstic.

La vora superior de la bonera ha de quedar per sota del nivell d'escorrentia de la coberta.

La tapa i els seus accessoris han de quedar correctament col·locats i subjectats a la bonera, amb els procediments indicats pel fabricant.

En la bonera de goma termoplàstica, la làmina impermeable només ha de cavalcar sobre la plataforma de base de la bonera, i no ha de penetrar dins del tub d'aquesta.

La bonera de fosa col·locada amb morter, ha de quedar enrasada amb el paviment del terrat.

La base de la bonera de PVC, ha de quedar fixada al suport amb cargols i tacs d'expansió.

La bonera de PVC o goma termoplàstica s'ha de fixar al baixant amb soldadura química.

Distància a paraments verticals:  $\geq 50$  cm

Distància de la bonera al baixant:  $\leq 5$  m

Diàmetre:  $> 1,5$  diàmetre del baixant al que desaigua

Toleràncies d'execució:

- Nivell entre la bonera de fosa i el paviment:  $\pm 5$  mm

### 2.- CONDICIONS DEL PROCÉS D'EXECUCIÓ

CONDICIONS GENERALS:

No s'ha de treballar amb pluja intensa, neu o vent superior a 50 km/h. En aquests supòsits, s'ha d'assegurar l'estabilitat de l'equip.

Si l'alçada de caiguda es superior a 2 m s'ha de treballar amb cinturó de seguretat.

#### ELEMENTS DE GOMA TERMOPLÀSTICA:

S'ha de treballar a una temperatura superior a - 5°C i sense pluja.

La bonera s'ha de soldar sobre un reforç de làmina bituminosa, que ha d'estar adherida a la solera, escalfant-la prèviament en la zona corresponent al perímetre de la bonera, i fixant-la a pressió sobre la làmina.

#### ELEMENT COL-LOCAT AMB MORTER:

S'ha de treballar a una temperatura ambient que oscil·li entre els 5°C i els 40°C.

El morter ha de formar una mescla homogènia que s'ha d'utilitzar abans d'iniciar l'adormiment.

S'ha d'aplicar sobre superfícies netes.

Si el suport és absorbent s'ha d'humitejar abans d'estendre el morter.

### 3.- UNITAT I CRITERI D'AMIDAMENT

#### BONERA O PROLONGACIÓ RECTA:

Unitat mesurada segons les especificacions de la DT.

### 4.- NORMATIVA DE COMPLIMENT OBLIGATORI

Documento Básico de Salubridad DB-HS, parte II del CTE, aprobado por el Real Decreto 314/2006.

### 5.- CONDICIONS DE CONTROL D'EXECUCIÓ I DE L'OBRA ACABADA

#### CONTROL D'EXECUCIÓ. OPERACIONS DE CONTROL:

La instal·lació d'evacuació d'aigües residuals s'executarà segons prescripcions de projecte, legislació aplicable i a les instruccions de la DF.

#### CONTROL DE L'OBRA ACABADA. OPERACIONS DE CONTROL:

Es realitzaran les proves d'estanquitat total i parcial. Aquestes proves es realitzaran amb aigua, amb aire o amb fum i es seguiran les directrius i especificacions de cada assaig segons la normativa vigent.

Es verificarà sistema de manteniment i conservació.

#### CRITERIS DE PRESA DE MOSTRES:

S'ha de comprovar la totalitat de la instal·lació.

#### INTERPRETACIÓ DE RESULTATS I ACTUACIONS EN CAS D'INCOMPLIMENT:

Es cas de deficiències de material o execució, si es pot esmenar sense canviar materials, es procedirà a fer-ho. En cas contrari es procedirà a canviar tot el material afectat.

En cas de manca d'elements o discrepàncies amb el projecte, es procedirà a l'adequació, d'acord amb el determini la DF.

---

P5 COBERTES

P5Z ELEMENTS ESPECIALS PER A COBERTES

P5ZH BONERES I REIXES DE DESGUÀS

P5ZH0- BONERA PER A COBERTES, COL-LOCADA

P5ZH0-1

## 0.- ELEMENTS QUE CONTEMPLA EL PLEC

P5ZH0-10M31.

### 1.- DEFINICIÓ I CONDICIONS DE LES PARTIDES D'OBRA EXECUTADES

Subministrament i col·locació d'elements per a la conducció i evacuació de l'aigua de la coberta.

S'han considerat els tipus següents:

- Bonera de PVC col·locada amb fixacions mecàniques
- Bonera de goma termoplàstica adherida sobre làmina bituminosa en calent.
- Bonera de fosa col·locada amb morter.

L'execució de la unitat d'obra inclou les operacions següents:

Elements col·locats amb fixacions mecàniques o adherits:

- Replanteig de l'element
- Col·locació de l'element
- Execució de les unions

Elements col·locats amb morter:

- Neteja i preparació del suport
- Replanteig de l'element
- Col·locació de l'element
- Repàs dels junts i neteja final

#### CONDICIONS GENERALS:

El conjunt de l'element col·locat ha de ser estanc.

El conjunt de l'element col·locat ha de ser estable.

#### BONERA:

El segellat estanc entre el impermeabilitzant i la bonera ha d'estar fet mitjançant pressió mecànica tipus brida de la tapa de la bonera sobre el cos de la mateixa. El impermeabilitzant ha de quedar protegit amb una brida de material plàstic.

La vora superior de la bonera ha de quedar per sota del nivell d'escorrentia de la coberta.

La tapa i els seus accessoris han de quedar correctament col·locats i subjectats a la bonera, amb els procediments indicats pel fabricant.

En la bonera de goma termoplàstica, la làmina impermeable només ha de cavalcar sobre la plataforma de base de la bonera, i no ha de penetrar dins del tub d'aquesta.

La bonera de fosa col·locada amb morter, ha de quedar enrasada amb el paviment del terrat.

La base de la bonera de PVC, ha de quedar fixada al suport amb cargols i tacs d'expansió.

La bonera de PVC o goma termoplàstica s'ha de fixar al baixant amb soldadura química.

Distància a paraments verticals:  $\geq 50$  cm

Distància de la bonera al baixant:  $\leq 5$  m

Diàmetre:  $> 1,5$  diàmetre del baixant al que desaigua

Toleràncies d'execució:

- Nivell entre la bonera de fosa i el paviment:  $\pm 5$  mm

### 2.- CONDICIONS DEL PROCÉS D'EXECUCIÓ

#### CONDICIONS GENERALS:

No s'ha de treballar amb pluja intensa, neu o vent superior a 50 km/h. En aquests supòsits, s'ha d'assegurar l'estabilitat de l'equip.

Si l'alçada de caiguda es superior a 2 m s'ha de treballar amb cinturó de seguretat.

#### ELEMENTS DE GOMA TERMOPLÀSTICA:

S'ha de treballar a una temperatura superior a - 5°C i sense pluja.

La bonera s'ha de soldar sobre un reforç de làmina bituminosa, que ha d'estar adherida a la solera, escalfant-la prèviament en la zona corresponent al perímetre de la bonera, i fixant-la a pressió sobre la làmina.

#### ELEMENT COL-LOCAT AMB MORTER:

S'ha de treballar a una temperatura ambient que oscil·li entre els 5°C i els 40°C.

El morter ha de formar una mescla homogènia que s'ha d'utilitzar abans d'iniciar l'adormiment.

S'ha d'aplicar sobre superfícies netes.

Si el suport és absorbent s'ha d'humitejar abans d'estendre el morter.

### 3.- UNITAT I CRITERI D'AMIDAMENT

#### BONERA O PROLONGACIÓ RECTA:

Unitat mesurada segons les especificacions de la DT.

### 4.- NORMATIVA DE COMPLIMENT OBLIGATORI

Documento Básico de Salubridad DB-HS, parte II del CTE, aprobado por el Real Decreto 314/2006.

### 5.- CONDICIONS DE CONTROL D'EXECUCIÓ I DE L'OBRA ACABADA

#### CONTROL D'EXECUCIÓ. OPERACIONS DE CONTROL:

La instal·lació d'evacuació d'aigües residuals s'executarà segons prescripcions de projecte, legislació aplicable i a les instruccions de la DF.

#### CONTROL DE L'OBRA ACABADA. OPERACIONS DE CONTROL:

Es realitzaran les proves d'estanquitat total i parcial. Aquestes proves es realitzaran amb aigua, amb aire o amb fum i es seguiran les directrius i especificacions de cada assaig segons la normativa vigent.

Es verificarà sistema de manteniment i conservació.

#### CRITERIS DE PRESA DE MOSTRES:

S'ha de comprovar la totalitat de la instal·lació.

#### INTERPRETACIÓ DE RESULTATS I ACTUACIONS EN CAS D'INCOMPLIMENT:

Es cas de deficiències de material o execució, si es pot esmenar sense canviar materials, es procedirà a fer-ho. En cas contrari es procedirà a canviar tot el material afectat.

En cas de manca d'elements o discrepàncies amb el projecte, es procedirà a l'adequació, d'acord amb el determini la DF.

---

P5 COBERTES

P5Z ELEMENTS ESPECIALS PER A COBERTES

P5ZH BONERES I REIXES DE DESGUÀS

P5ZH3- SUBSTITUCIÓ DE BONERA DETERIORADA

0.- ELEMENTS QUE CONTEMPLA EL PLEC

P5ZH3-10MO0.

### 1.- DEFINICIÓ I CONDICIONS DE LES PARTIDES D'OBRA EXECUTADES

Substitució de bonera deteriorada per bonera adherida sobre làmina bituminosa en calent, amb repicat del paviment de les vores, làmina de betum asfàltic de cavalcament, recrescut de solera amb capa de morter i acabat amb paviment de rajola ceràmica fina.

S'han considerat els tipus de bonera següents:

- Bonera de goma termoplàstica
- Bonera sifònica d'etilè propilè diè (EPDM)

L'execució de la unitat d'obra inclou les operacions següents:

- Arrancada de bonera, repicat i sanejament del paviment de les vores
- Preparació de la zona de treball
- Enderroc o arrencada de l'element amb els mitjans adients
- Trossejament i apilada de runa
- Càrrega de la runa sobre el camió
- Col·locació de la bonera
- Replanteig de l'element
- Col·locació de l'element
- Execució de les unions
- Reforç puntual de membrana amb làmina bituminosa
- Neteja i preparació del suport
- Aplicació de la imprimació en el seu cas
- Fixació de la làmina
- Recrescut de solera amb capa de protecció de morter
- Neteja i preparació de la superfície del suport
- Abocat del material i reglejat de la superfície
- Execució de l'acabat, en el seu cas
- Cura i protecció del material
- Paviment de rajola ceràmica
- Replanteig de l'especejament
- Col·locació de les peces fixades amb morter sobre el suport
- Rejuntat dels junts
- Neteja del paviment

#### CONDICIONS GENERALS:

El paviment ha de quedar pla en els trams previstos.

El paviment ha de quedar separat dels paraments i dels elements verticals.

Les peces han de quedar col·locades deixant junts entre elles. Aquests han de quedar plens de morter.

Si es fa amb dos gruixos de rajola, aquests han d'anar col·locats a trencajunt. Els junts de la capa superior han de quedar plens de morter.

Cal preveure junts de dilatació, que s'han de segellar amb silicona.

Separació entre peces: 0,2 - 0,5 cm

Junts perimetrals:  $\geq 1$  cm

Distància entre els junts de dilatació:  $\leq 5$  m

Amplària dels junts de dilatació:  $\geq 1$  cm

Toleràncies d'execució:

- Planor:  $\pm 5$  mm/2 m
- Nivells:  $\pm 10$  mm/total
- Alineació de les filades:  $\leq 5$  mm/2 m

El conjunt de la bonera ha de ser estanc.

La tapa i els seus accessoris han de quedar correctament col·locats i subjectats a la bonera, amb els procediments indicats pel fabricant.

## 2.- CONDICIONS DEL PROCÉS D'EXECUCIÓ

No s'ha de treballar amb pluja, neu o vent superior a 50 km/h.

Els treballs s'han de realitzar a una temperatura ambient que oscil·li entre 5°C i 35°C.

La bonera s'ha de soldar sobre un reforç de làmina bituminosa, que ha d'estar adherida a la solera, escalfant-la prèviament en la zona corresponent al perímetre de la bonera, i fixant-la a pressió sobre la làmina.

L'ordre d'execució de les feines ha de ser l'indicat en el primer apartat, on s'enumeren les operacions incloses a la unitat d'obra.

Cadascuna de les operacions que configuren la unitat d'obra ha de complir el seu plec de condicions.

Després d'executar cadascuna de les operacions que configuren la unitat d'obra, i abans de fer una operació que ocultï el resultat d'aquesta, s'ha de permetre que la DF verifiqui que es compleix el plec de condicions de l'operació.

## 3.- UNITAT I CRITERI D'AMIDAMENT

Unitat mesurada segons les especificacions de la DT.

## 4.- NORMATIVA DE COMPLIMENT OBLIGATORI

\* UNE 104402:1996 Sistemas para la impermeabilización de cubiertas con materiales bituminosos y bituminosos modificados.

---

## P5 COBERTES

### P5Z ELEMENTS ESPECIALS PER A COBERTES

#### P5ZH BONERES I REIXES DE DESGUÀS

#### P5ZH3- SUBSTITUCIÓ DE BONERA DETERIORADA

##### P5ZH3-1

## 0.- ELEMENTS QUE CONTEMPLA EL PLEC

### P5ZH3-10MO0.

#### 1.- DEFINICIÓ I CONDICIONS DE LES PARTIDES D'OBRA EXECUTADES

Substitució de bonera deteriorada per bonera adherida sobre làmina bituminosa en calent, amb repicat del paviment de les vores, làmina de betum asfàltic de cavalcament, recrescut de solera amb capa de morter i acabat amb paviment de rajola ceràmica fina.

S'han considerat els tipus de bonera següents:

- Bonera de goma termoplàstica
- Bonera sifònica d'etilè propilè diè (EPDM)

L'execució de la unitat d'obra inclou les operacions següents:

- Arrancada de bonera, repicat i sanejament del paviment de les vores
- Preparació de la zona de treball
- Enderroc o arrencada de l'element amb els mitjans adients
- Trossejament i apilada de runa
- Càrrega de la runa sobre el camió
- Col·locació de la bonera
- Replanteig de l'element
- Col·locació de l'element
- Execució de les unions
- Reforç puntual de membrana amb làmina bituminosa
- Neteja i preparació del suport
- Aplicació de la imprimació en el seu cas
- Fixació de la làmina
- Recrescut de solera amb capa de protecció de morter
- Neteja i preparació de la superfície del suport
- Abocat del material i reglejat de la superfície
- Execució de l'acabat, en el seu cas
- Cura i protecció del material
- Paviment de rajola ceràmica
- Replanteig de l'especejament
- Col·locació de les peces fixades amb morter sobre el suport
- Rejuntat dels junts
- Neteja del paviment

#### CONDICIONS GENERALS:

El paviment ha de quedar pla en els trams previstos.

El paviment ha de quedar separat dels paraments i dels elements verticals.

Les peces han de quedar col·locades deixant junts entre elles. Aquests han de quedar plens de morter.

Si es fa amb dos gruixos de rajola, aquests han d'anar col·locats a trencajunt. Els junts de la capa superior han de quedar plens de morter.

Cal preveure junts de dilatació, que s'han de segellar amb silicona.

Separació entre peces: 0,2 - 0,5 cm

Junts perimetrals:  $\geq 1$  cm

Distància entre els junts de dilatació:  $\leq 5$  m

Amplària dels junts de dilatació:  $\geq 1$  cm

Toleràncies d'execució:

- Planor:  $\pm 5$  mm/2 m
- Nivells:  $\pm 10$  mm/total
- Alineació de les filades:  $\leq 5$  mm/2 m

El conjunt de la bonera ha de ser estanc.

La tapa i els seus accessoris han de quedar correctament col·locats i subjectats a la bonera, amb els procediments indicats pel fabricant.

#### 2.- CONDICIONS DEL PROCÉS D'EXECUCIÓ

No s'ha de treballar amb pluja, neu o vent superior a 50 km/h.

Els treballs s'han de realitzar a una temperatura ambient que oscil·li entre 5°C i 35°C.

La bonera s'ha de soldar sobre un reforç de làmina bituminosa, que ha d'estar adherida a la solera, escalfant-la prèviament en la zona corresponent al perímetre de la bonera, i fixant-la a pressió sobre la làmina.

L'ordre d'execució de les feines ha de ser l'indicat en el primer apartat, on s'enumeren les operacions incloses a la unitat d'obra.

Cadascuna de les operacions que configuren la unitat d'obra ha de complir el seu plec de condicions.

Després d'executar cadascuna de les operacions que configuren la unitat d'obra, i abans de fer una operació que ocultí el resultat d'aquesta, s'ha de permetre que la DF verifiqui que es compleix el plec de condicions de l'operació.

### 3.- UNITAT I CRITERI D'AMIDAMENT

Unitat mesurada segons les especificacions de la DT.

### 4.- NORMATIVA DE COMPLIMENT OBLIGATORI

\* UNE 104402:1996 Sistemas para la impermeabilización de cubiertas con materiales bituminosos y bituminosos modificados.

---

## P5 COBERTES

### P5Z ELEMENTS ESPECIALS PER A COBERTES

#### P5ZJ CANALS EXTERIORS

#### P5ZJ2- REMAT DE PLANXA D'ACER PLEGADA, EN CANAL EXTERIOR

### 0.- ELEMENTS QUE CONTEMPLA EL PLEC

#### P5ZJ2-HOAD.

#### 1.- DEFINICIÓ I CONDICIONS DE LES PARTIDES D'OBRA EXECUTADES

Remat de planxa d'acer galvanitzat o galvanitzat i prelacat, plegat a taller, per a punts singulars de cobertes (carener, vora lliure, aiguafons, minvell. etc) o façanes (cantonada, peu de planxa, llinda, brancal, escopidor, etc.), col·locat amb fixacions mecàniques.

L'execució de la unitat d'obra inclou les operacions següents:

- Replanteig de l'element
- Col·locació de les làmines metàl·liques mitjançant fixacions mecàniques
- Execució dels junts entre làmines

Les peces han de quedar fixades sòlidament al suport.

Les peces han de quedar alineades longitudinalment.

Les peces han de cavalcar entre elles i amb les peces de la vessant o dels paraments del costat.

El muntatge s'ha de fer respectant el sentit de la circulació de l'aigua, i tenint en compte els vents dominants.

Les fixacions s'han de fer amb cargols autoroscants amb anella d'estanqueïtat i cabota de color, si la planxa es prelacada.

Cavalcament sobre les peces del vessant:  $\geq 5$  cm

Toleràncies d'execució:

- Alineacions:  $\pm 5$  mm/m,  $\pm 20$  mm/total

- Cavalcaments: - 0 mm, + 20 mm

## 2.- CONDICIONS DEL PROCÉS D'EXECUCIÓ

No s'ha de treballar amb pluja intensa, neu o vent superior a 50 km/h. En aquests supòsits, s'ha d'assegurar l'estabilitat de l'equip.

Si l'alçada de caiguda es superior a 2 m s'ha de treballar amb cinturó de seguretat.

S'ha d'evitar el contacte directe de l'acer galvanitzat amb el guix, els ciments pòrtland frescos, la calç, les fustes dures (roure, castanyer, teca, etc.) i l'acer sense protecció contra la corrosió.

## 3.- UNITAT I CRITERI D'AMIDAMENT

m de llargària amidada segons les especificacions de la DT.

## 4.- NORMATIVA DE COMPLIMENT OBLIGATORI

Documento Básico de Salubridad DB-HS, parte II del CTE, aprobado por el Real Decreto 314/2006.

## 5.- CONDICIONS DE CONTROL D'EXECUCIÓ I DE L'OBRA ACABADA

CONTROL D'EXECUCIÓ. OPERACIONS DE CONTROL:

- Inspecció visual de les peces abans de la seva col·locació, rebutjant les que presentin defectes.

- Verificació del replanteig

- Verificació dels suports

- Verificació del sistema d'execució de fixacions i junts

CONTROL DE L'OBRA ACABADA. OPERACIONS DE CONTROL:

- Geometria dels remats i de la façana

- Estanquitat dels junts

CONTROL D'EXECUCIÓ. CRITERIS DE PRESA DE MOSTRES:

Els controls s'han de realitzar segons les instruccions de la DF.

CONTROL D'EXECUCIÓ. INTERPRETACIÓ DE RESULTATS I ACTUACIONS EN CAS D'INCOMPLIMENT:

Correcció per part del contractista de les irregularitats observades.

No es permetrà la continuació dels treballs fins que no estiguin solucionats els errors d'execució.

---

P7 IMPERMEABILITZACIONS, AÏLLAMENTS I FORMACIÓ DE JUNTS

P71 MEMBRANES AMB LÀMINES BITUMINOSES NO PROTEGIDES

P713- MEMBRANA NO ADHERIDA DE LÀMINES BITUMINOSES NO PROTEGIDES

0.- ELEMENTS QUE CONTEMPLA EL PLEC

P713-DXFC.

#### 1.- DEFINICIÓ I CONDICIONS DE LES PARTIDES D'OBRA EXECUTADES

Impermeabilització de cobertes amb membranes impermeables de varies capes formades amb materials bituminosos, sense protecció o amb autoprotecció mineral o metàl·lica, els de la capa exterior o reparació de membranes existents amb làmines bituminoses.

S'han considerat els tipus de membranes següents:

Membranes no protegides col·locades adherides:

- PA-2: Dues làmines LBM-24 adherides entre elles i al suport amb oxiasfalt
- PA-3: Tres làmines LO-30-FV, adherides entre elles i al suport amb oxiasfalt i recobertes amb una capa d'oxiasfalt.
- PA-5: Dues capes de màstic modificat MM-IIB amb una làmina d'alumini de 50 micres, intercalada
- PA-6: Una làmina LBM-40 adherida al suport en calent
- PA-7: Dues làmines LO-40, adherides entre elles i al suport, en calent
- PA-8: Dues làmines LBM-30, adherides entre elles i al suport en calent
- PA-9: Una làmina LBM-48 adherida al suport en calent

Membranes no protegides col·locades no adherides sobre làmina separadora:

- PN-1: Una làmina LBM-40
- PN-3: Una làmina LAM-3
- PN-6: Dues làmines LO-40, adherides entre elles en calent
- PN-7: Dues làmines LBM-30, adherides entre elles en calent
- PN-8: Una làmina LBM-48

L'execució de la unitat d'obra inclou les operacions següents:

Membranes adherides, no adherides:

- Neteja i preparació del suport
- Aplicació de la imprimació, en el seu cas
- Execució de la membrana per varies capes
- Resolució dels elements singulars (angles, junts, acords, etc.)
- Repàs dels junts

#### CONDICIONS GENERALS:

El conjunt de la membrana ha de cobrir tota la superfície per impermeabilitzar.

La membrana col·locada ha d'estar formada, en tota la seva extensió, per les capes superposades previstes.

Ha de tenir un aspecte superficial pla i regular.

Ha de ser estanca.

#### MEMBRANA FORMADA PER LÀMINES, ARMADURES BITUMINOSES O FULLS D'ALUMINI:

Totes les capes que formen la membrana han de quedar adherides entre elles.

La membrana col·locada no adherida, no ha de quedar adherida al suport, excepte en el perímetre i al voltant de tots els elements que la traspassin. Ha de quedar separada del suport per un feltre de polipropilè, la col·locació del qual ha de complir les especificacions fixades al seu plec de condicions. El feltre no ha d'impedir la fixació perimetral de la membrana.

Els acords de la membrana amb els paraments verticals han de ser aixamfranats o corbats.

Les làmines han de cavalcar entre elles i protegir el sentit del recorregut de l'aigua.

En les membranes formades per una sola làmina, aquests cavalcaments no han de coincidir amb els aiguafons ni amb els junts de dilatació de la capa de pendents.

Els cavalcaments han d'anar soldats en tota la seva llargària.

Les diferents làmines superposades han d'estar col·locades a trencajunt.

No hi ha d'haver bosses d'aire entremig de les làmines.

Angles (acord aixamfranat):

- Base :  $\geq 5$  cm

- Alçària :  $\geq 5$  cm

Radi (acord de mitjanyca):  $\geq 5$  cm

Dotació per capa:

Denominació material	Dotació per capa (kg/m <sup>2</sup> )
Component LBM-24	$\geq 2,2$
membrana LO-30, LO-30/M	$\geq 2,7$
LO-40,	$\geq 3,6$
LBM-30, LBM-30/M	$\geq 2,8$
LBM-40, LBM-40/G	$\geq 3,8$
LBM-48	$\geq 4,5$
LBM-50/G	$\geq 4,8$
LAM-3	$\geq 4,2$
Full alumini 50 micres	$\geq 0,124$
Full alumini 80 micres	$\geq 0,2$
Material Oxiasfalt OA	$\geq 1,5$
adhesió Màstic modificat MM-II B	Valor mínim segons capa i/o membrana
Imprimació prèvia ED	Emulsió bituminosa $\geq 0,3$

Desplaçament de les làmines superposades:

- 2 làmines:  $\geq 1/2$  de l'amplària de la làmina

- 3 làmines:  $\geq 1/3$  de l'amplària de la làmina

- 4 làmines:  $\geq 1/4$  de l'amplària de la làmina

Toleràncies d'execució:

- Nivells:  $\pm 15$  mm

MEMBRANA FORMADA PER LÀMINES O ARMADURES BITUMINOSES:

La membrana ha de cavalcar sobre els paraments verticals 20 cm com a mínim i ha de quedar ben adherida en aquesta prolongació. Prèviament s'ha de donar una mà d'imprimació a la paret. Els junts de dilatació de la capa de pendents han de portar un material de reblert elàstic, compressible i compatible químicament amb els components de la impermeabilització. La làmina ha de ser contínua sobre el junt.

Els acords amb els paraments verticals, boneres i altres elements que traspassin la membrana, han d'anar reforçats segons les especificacions fixades al seu plec de condicions.

Cavalcament membranes de varies làmines:  $\geq 8$  cm

Cavalcaments membranes d'una làmina:

- Pendents = 0 o làmines autoprotegides:  $\geq 12$  cm

- Pendents > 0 o làmines sense protecció: - Longitudinals:  $\geq 8$  cm - Transversals:  $\geq 10$  cm

Cavalcaments del feltre:  $\geq 5$  cm

Toleràncies d'execució:

- Cavalcaments:  $\pm 20$  mm

## 2.- CONDICIONS DEL PROCÉS D'EXECUCIÓ

CONDICIONS GENERALS:

Els treballs s'han de realitzar a una temperatura ambient que oscil·li entre els  $-5^{\circ}\text{C}$  per membranes amb làmines tipus LBM o els  $5^{\circ}\text{C}$  per a la resta, i els  $35^{\circ}\text{C}$ .

S'han d'aturar els treballs quan nevi o hi hagi neu o gel sobre la coberta, quan plougui o la coberta estigui mullada o quan la velocitat del vent sigui superior a 60 km/h.

La superfície del suport ha de ser uniforme, ha d'estar neta i no ha de tenir cossos estranys.

Si el suport és de formigó o de morter de ciment, cal que la superfície estigui ben endurida i seca.

No ha de tenir buits ni ressalts de més d'un 20% del gruix de la impermeabilització.

Característiques del suport:

- Pendent: - PA-2, PA-3, PA-5: 1-10% - PA-6, PA-7: 1-15% - PA-8 PA-9: 0-15% - PN-1 PN-3, PN-6: 1-5% - PN-7 PN-8: 0-5% - GA-1,GA-2,GA-5,GA-6:  $\geq 1\%$  - MA-2:  $\geq 10\%$  - MA-3:  $\geq 5\%$  - MA-4: 5-15% - GF-1:  $\geq 20\%$  - GF-2:  $\geq 15\%$

- Planor:  $\pm 5$  mm/2 m

- Rugositats:  $\leq 1$  mm

- Resistència a la compressió:  $\geq 200$  kPa

- Humitat:  $\leq 5\%$

En general, no s'han d'utilitzar en la mateixa membrana els materials següents:

- Materials a base de betums asfàltics i màstics de quitrà modificat
- Oxiasfalt amb làmines de betum plastòmer (APP), que no siguin específicament compatibles
- Làmines o màstics de betum asfàltic i làmines o elements de PVC, que no siguin específicament compatibles

Incompatibilitats entre la membrana i el suport:

- Les làmines o màstics de quitrà no han d'estar en contacte amb aïllaments d'escumes plàstiques de poliestirè ni amb acabats a base de betum asfàltic
- Cal comprovar la compatibilitat específica entre un aïllament a base d'escumes plàstiques i la membrana

El suport format a base de plaques d'aïllament tèrmic, ha de tenir una cohesió i estabilitat tals que sigui capaç de proporcionar la solidesa necessària en front de les sol·licitacions mecàniques i tèrmiques exteriors. En el cas de membranes adherides, ha de permetre l'adhesió de la membrana sobre les plaques, pel que és necessari que les membranes i plaques siguin compatibles entre elles.

Abans de col·locar la membrana han d'estar preparats tots els punts singulars de la coberta (xamfrans, junts, acords amb paraments, etc.).

El procés d'elaboració de la membrana no ha de modificar les característiques dels seus components.

Les làmines col·locades s'han de protegir del pas de persones, equips o materials, les no protegides s'han de protegir, també, del sol.

MEMBRANA FORMADA PER LÀMINES O ARMADURES BITUMINOSES:

Execució dels cavalcaments en membranes formades per una làmina:

- LBM: Per pressió un cop estovat el betum de la làmina, en aplicar calor
- LAM -3: Amb adhesiu

Les làmines adherides en calent, s'han d'adherir entre elles i al suport, en el seu cas, per pressió, un cop estovat el betum pròpi en aplicar calor.

## 3.- UNITAT I CRITERI D'AMIDAMENT

m<sup>2</sup> de superfície amidada segons les especificacions de la DT.

Amb deducció de la superfície corresponent a obertures, d'acord amb els criteris següents:

- Obertures  $\leq 1$  m<sup>2</sup>: No es dedueixen
- Obertures  $> 1$  m<sup>2</sup>: Es dedueix el 100%

En aquest criteri de deducció de forats s'inclou l'acabament específic dels acords amb els paraments o elements verticals que conformen el forat, utilitzant, si cal, materials diferents d'aquells que normalment conformen la unitat

Aquest criteri inclou les pèrdues de material corresponents a retalls i cavalcaments.

#### 4.- NORMATIVA DE COMPLIMENT OBLIGATORI

NORMATIVA GENERAL:

\* UNE 104402:1996 Sistemas para la impermeabilización de cubiertas con materiales bituminosos y bituminosos modificados.

UNE 104400-3:1999 Instrucciones para la puesta en obra de sistemas de impermeabilización con membranas asfálticas para la impermeabilización y rehabilitación de cubiertas. Control, utilización y mantenimiento.

#### 5.- CONDICIONS DE CONTROL D'EXECUCIÓ I DE L'OBRA ACABADA

CONTROL D'EXECUCIÓ. OPERACIONS DE CONTROL:

Els punts de control més destacables són els següents:

- Control d'execució de cada unitat d'obra verificant el replanteig

Es comprovarà que s'han adoptat les mesures necessàries per assegurar la compatibilitat entre els diferents productes, elements i sistemes constructius.

- Inspecció visual del material abans de la seva col·locació, rebutjant les peces malmeses

- Neteja i repàs del suport.

- Control del procediment d'execució, amb especial atenció als cavalcaments entre peces i a l'execució dels elements singulars, tals com les vores, encontres, desguassos i junts.

CONTROL DE L'OBRA ACABADA. OPERACIONS DE CONTROL:

Els punts de control més destacables són els següents:

Inspecció visual de la unitat acabada.

- Proves d'estanquitat a criteri de DF.

CRITERIS DE PRESA DE MOSTRES:

Els controls s'han de realitzar segons les instruccions de la DF.

CONTROL D'EXECUCIÓ. INTERPRETACIÓ DE RESULTATS I ACTUACIONS EN CAS D'INCOMPLIMENT:

Correcció per part del contractista de les irregularitats observades.

No s'ha de permetre la continuació dels treballs fins que no estiguin solucionats els defectes d'execució.

CONTROL DE L'OBRA ACABADA. INTERPRETACIÓ DE RESULTATS I ACTUACIONS EN CAS D'INCOMPLIMENT:

Correcció per part del contractista de les irregularitats observades.

P7 IMPERMEABILITZACIONS, AÏLLAMENTS I FORMACIÓ DE JUNTS

P78 IMPERMEABILITZACIÓ AMB PRODUCTES AMORFS

P781- IMPERMEABILITZACIONS DE PARAMENT AMB POLÍMER ACRÍLIC

## 0.- ELEMENTS QUE CONTEMPLA EL PLEC

P781-5ZNH.

### 1.- DEFINICIÓ I CONDICIONS DE LES PARTIDES D'OBRA EXECUTADES

Execució d'una capa de cobertura per a impermeabilització de paraments horitzontals o verticals, mitjançant l'aplicació d'un producte líquid.

S'han considerat els materials següents:

- Impermeabilització de paraments amb polímer en dispersió aquosa

L'execució de la unitat d'obra inclou les operacions següents:

- Neteja i preparació de la superfície
- Aplicació de l'emprimació, en el seu cas
- Aplicació successiva, amb els intervals d'assecat, de les capes necessàries del producte

#### CONDICIONS GENERALS:

La capa d'impermeabilització s'ha d'aplicar als llocs indicats als plànols o ordenats per la DF.

El recobriment aplicat ha de formar una capa uniforme i contínua, que ha de cobrir tota la superfície a impermeabilitzar.

Ha de quedar ben adherit al suport.

No s'ha d'apreciar a simple vista defectes en el recobriment (bombolles, cràters, cocons sense reblir ni fissures).

Ha de tenir la dotació prevista.

El gruix total del recobriment, el nombre de capes i la forma d'aplicació han de ser les definides a la DT o en el seu defecte, les especificades per la DF.

### 2.- CONDICIONS DEL PROCÉS D'EXECUCIÓ

#### CONDICIONS GENERALS:

S'han d'aturar els treballs en el cas de pluja, neu o si la velocitat del vent és superior a 50 km/h.

S'ha de respectar els intervals de temperatura d'aplicació i els marges d'humitat relativa de l'aire, indicats pel fabricant.

Les aigües superficials que poden afectar els treballs s'han de desviar i conduir a fora de l'àrea a impermeabilitzar.

Les zones que per la seva forma puguin retenir aigua a la seva superfície s'han de corregir abans de l'execució.

El suport a impermeabilitzar ha d'haver assolit la resistència mecànica necessària.

La superfície del suport ha d'estar neta de pols, d'olis i greixos, no ha de tenir material engrunat.

El suport no ha de tenir cap substància que pugui dificultar l'adherència del producte.

Entre l'aplicació d'una capa i la següent, es respectarà el temps de curat estipulat pel fabricant.

El recobriment acabat s'ha de protegir del pas de les persones, equips o materials.

#### IMPERMEABILITZACIÓ AMB POLÍMER:

S'ha d'aplicar a una temperatura entre 10 i 30°C i una humitat relativa no superior a 80%.

### 3.- UNITAT I CRITERI D'AMIDAMENT

m<sup>2</sup> de superfície amidada segons les especificacions de la DT.

Dins d'aquesta unitat s'inclou la preparació de la superfície i els treballs que calguin per a la seva completa finalització.

### 4.- NORMATIVA DE COMPLIMENT OBLIGATORI

#### NORMATIVA GENERAL:

Documento Básico de Salubridad DB-HS, parte II del CTE, aprobado por el Real Decreto 314/2006.

---

## P8 REVESTIMENTS

### P87 TRACTAMENTS SUPERFICIALS DE PREPARACIÓ I NETEJA

#### P874- NETEJA DE SUPERFÍCIE AMB MITJANS MECÀNICS O MANUALS

##### 0.- ELEMENTS QUE CONTEMPLA EL PLEC

###### P874-4UC6.

##### 1.- DEFINICIÓ I CONDICIONS DE LES PARTIDES D'OBRA EXECUTADES

Preparació i aplicació de diferents sistemes de neteja sobre superfícies de materials diversos. El sistema de neteja a utilitzar dependrà del tipus de material, del seu estat de conservació i de la naturalesa de les substàncies que es vulguin eliminar.

S'han considerat els tipus de neteja següents:

- Sistemes a base d'aigua: - Aigua nebulitzada - Aigua a baixa pressió: de 2,5 a 3 atmosferes, (no s'ha d'aplicar en paraments murals d'interès històric-artístic) - Vapor d'aigua, (no s'ha d'aplicar en paraments murals d'interès històric-artístic) - Apòsits aquosos amb materials absorbents

- Sistemes a base de detergents o productes químics: - Agents quelants en suspensió en un gel - Resines d'intercanvi iònic - Apòsits amb dissolvents orgànics, surfactants o agents quelants.

- Sistemes abrasius

- Sistemes manuals

L'execució de la unitat d'obra inclou les operacions següents:

- Preparació de la superfície a netejar

- Protecció dels elements que no son objecte de la neteja

- Execució de la neteja

Determinació del grau de dificultat d'intervenció en conservació-restauració a les unitats d'obra on intervenen conservadors-restauradors:

- Valorar de 0 a 3 els següents aspectes: - Degradació/fragilitat de l'element a tractar - Dificultat/complexitat del tractament a realitzar - Dificultat d'accés de l'element a tractar

- Sumar aquests factors i assignar el grau de dificultat amb el següent criteri: - Suma 0 a 3: Grau de dificultat baix - Suma 4 a 6: Grau de dificultat mitjà - Suma 7 a 9: Grau de dificultat alt

##### CONDICIONS GENERALS:

En el parament net no hi ha d'haver zones esquerdades, trencades, escantonades, tacades o amb decoloracions. No ha de quedar alterada la textura superficial del parament.

La neteja en pedra ha de ser efectiva en l'eliminació de les substàncies nocives, ha de restablir el transport d'aigua en fase de vapor, ha de facilitar l'absorció dels productes de conservació en les successives etapes de tractament, no ha de produir un canvi de color, ni s'ha de percebre cap

canvi de rugositat de la superfície. No ha de deixar sals en la superfície, ni produir cap substància nociva per a la futura conservació. Els mètodes han de ser fàcils de controlar pel tècnic restaurador.

El parament, un cop net, ha de complir les especificacions subjectives requerides per la DF.

## 2.- CONDICIONS DEL PROCÉS D'EXECUCIÓ

### CONDICIONS GENERALS:

S'ha de treballar a una temperatura superior als 5°C, amb vents de velocitat inferior als 50 km/h i sense pluja.

Si un cop realitzats els treballs es donen aquestes condicions, s'ha de revisar la feina feta 24 h abans i s'han de refer les parts afectades.

No s'han d'utilitzar sistemes de neteja amb mitjans humits quan hi hagi risc de gelada ni quan hi hagi perill de migració de sals a la superfície o formació de taques.

S'han de fer anàlisis previs dels materials, escollint el sistema més convenient que deixi el material net sense deteriorar immediata o posteriorment l'estructura interna del suport sobre el que s'aplica.

Un cop escollit el sistema de neteja s'han de fer proves en les diferents zones de la façana per veure l'efecte de la neteja sobre el material.

En els sistemes de neteja abrasius i en els que utilitzen aigua s'han de protegir els elements més dèbils de la façana o els que no es netegen.

En els procediments amb raig de sorra el granulats utilitzats no ha de ser més fort que l'element a netejar.

S'ha de comprovar la compatibilitat del sistema de neteja amb el suport a tractar.

El sistema d'aplicació del producte s'ha d'escollir d'acord amb les instruccions del fabricant i l'autorització de la DF.

Durant el procés de neteja s'han d'evitar els treballs que desprenguin pols a prop de l'àrea a netejar.

### SISTEMES A BASE D'AIGUA:

S'ha de fer un segellat previ de tots els junts i fissures.

S'ha de recollir l'aigua de neteja cada 2 m d'alçària, per evitar el rentat excessiu de la pedra inferior per escorriment.

Si la pedra està en mal estat pot ser necessària una preconsolidació prèvia a la neteja.

Per a la neteja de la pedra s'ha d'utilitzar aigua desionitzada. En cas d'utilitzar aigua de l'aixeta s'han de fer anàlisis del contingut de clorurs, sulfats i nitrats.

La nebulització s'ha de practicar a temperatura ambient, l'aigua no ha d'exercir cap força mecànica, ha d'actuar en fase de caiguda i no ha d'impactar directament sobre la superfície de la pedra. No s'ha de practicar sobre pedres molt poroses o molt alterades.

### NETEJA EN SUPERFÍCIES DE FUSTA EN RESTAURACIÓ:

S'han d'aplicar els productes de neteja suaument, amb cotó o brotxes de pèl suau, evitant el contacte amb la pell per tractar-se de productes tòxics.

Quan s'utilitzin dissolvents, aquests s'aplicaran de forma gradual, segons el poder de dissolució. Es netejarà el parament en franjes horitzontals completes i de dalt a baix, incloent volades, cornises i sortints.

## 3.- UNITAT I CRITERI D'AMIDAMENT

NETEJA AMB AGENTS QUÍMICS O MITJANS MECÀNICS, PREPARACIÓ DE LA SUPERFÍCIE, EXTRACCIÓ SALS SOLUBLES O RASPATLLAT DE PARAMENT:

m<sup>2</sup> de superfície real amidada segons les especificacions de la DT.

Dedució de la superfície corresponent a obertures:

- Obertures  $\leq 2$  m<sup>2</sup>: No es dedueixen
- Obertures  $> 2$  m<sup>2</sup> i  $\leq 4$  m<sup>2</sup>: Es dedueixen el 50%

- Obertures > 4 m<sup>2</sup>: Es dedueixen el 100%
- 4.- **NORMATIVA DE COMPLIMENT OBLIGATORI**  
No hi ha normativa de compliment obligatori.
- 

## P8 REVESTIMENTS

### P89 PINTATS

#### P894- PINTAT DE BARANES I REIXES D'ACER

### 0.- ELEMENTS QUE CONTEMPLA EL PLEC

#### P894-4V9D.

#### 1.- DEFINICIÓ I CONDICIONS DE LES PARTIDES D'OBRA EXECUTADES

Preparació i aplicació d'un recobriment de pintura sobre superfícies de materials diversos mitjançant diferents capes aplicades en obra.

S'han considerat els tipus de superfícies següents:

- Superfícies metàl·liques (acer, acer galvanitzat, coure)

S'han considerat els elements següents:

- Estructures
- Paraments
- Elements de tancament practicables (portes, finestres, balconeres)
- Elements de protecció (baranes o reixes)

L'execució de la unitat d'obra inclou les operacions següents:

- Preparació de la superfície a pintar, fregat de l'òxid i neteja prèvia si és el cas, amb aplicació de les capes d'emprimació, de protecció o de fons, necessàries i del tipus adequat segons la composició de la pintura d'acabat
- Aplicació successiva, amb els intervals d'assecat, de les capes de pintura d'acabat

#### CONDICIONS GENERALS:

En el revestiment no hi ha d'haver fissures, bosses ni d'altres defectes.

Ha de tenir el color, la brillantor i la textura uniformes.

#### PINTAT A L'ESMALT:

Gruix de la pel·lícula seca del revestiment:  $\geq 125$  micres

#### 2.- CONDICIONS DEL PROCÉS D'EXECUCIÓ

#### CONDICIONS GENERALS:

S'han d'aturar els treballs si es donen les condicions següents:

- Temperatures inferiors a 5°C o superiors a 30°C
- Humitat relativa de l'aire > 60%
- En exteriors: Velocitat del vent > 50 km/h, Pluja

Si un cop realitzats els treballs es donen aquestes condicions, s'ha de revisar la feina feta 24 h abans i s'han de refer les parts afectades.

Les superfícies d'aplicació han de ser netes i sense pols, taques ni greixos.

S'han de corregir i eliminar els possibles defectes del suport amb massilla, segons les instruccions del fabricant.

No es pot pintar sobre suports molt freds ni sobreescalfats.

El sistema d'aplicació del producte s'ha d'escollir d'acord amb les instruccions del fabricant i l'autorització de la DF.

Quan el revestiment estigui format per més d'una capa, la primera capa s'ha d'aplicar lleugerament diluïda, segons les instruccions del fabricant.

S'han d'evitar els treballs que desprenguin pols o partícules prop de l'àrea a tractar, abans, durant i després de l'aplicació.

No s'admet la utilització de procediments artificials d'assecatge.

**SUPERFÍCIES METÀL·LIQUES (ACER, ACER GALVANITZAT, COURE):**

Les superfícies d'aplicació han de ser netes i sense pols, taques, greixos ni òxid.

En superfícies d'acer, s'han d'eliminar les possibles incrustacions de ciment o de calç i s'ha de desgreixar la superfície. Tot seguit s'han d'aplicar les dues capes d'emprimació antioxidant. La segona s'ha de tenyir lleugerament amb pintura.

**3.- UNITAT I CRITERI D'AMIDAMENT**

**PINTAT D'ELEMENTS DE PROTECCIÓ O ELEMENTS DE CALEFACCIÓ:**

m<sup>2</sup> de superfície d'una cara, definida pel perímetre de l'element a pintar.

**PINTAT DE TUBS O PINTAT O ENVERNISSAT DE PASSAMÀ:**

m de llargària amidada segons les especificacions de la DT.

**4.- NORMATIVA DE COMPLIMENT OBLIGATORI**

**PER A LA RESTA D'ELEMENTS:**

No hi ha normativa de compliment obligatori.

**5.- CONDICIONS DE CONTROL D'EXECUCIÓ I DE L'OBRA ACABADA**

**CONTROL D'EXECUCIÓ. OPERACIONS DE CONTROL:**

Els punts de control més destacables són els següents:

- Inspecció visual de la superfície a pintar.
- Acceptació del procediment d'aplicació de la pintura per part de la DF.
- Comprovació de l'assecatge d'una capa abans de procedir a una segona aplicació.

**CONTROL D'EXECUCIÓ. CRITERIS DE PRESA DE MOSTRES:**

Els controls s'han de realitzar segons les instruccions de la DF.

**CONTROL D'EXECUCIÓ. INTERPRETACIÓ DE RESULTATS I ACTUACIONS EN CAS D'INCOMPLIMENT:**

Correcció per part del contractista de les irregularitats observades.

**CONTROL DE L'OBRA ACABADA. OPERACIONS DE CONTROL:**

Inspecció visual de la unitat acabada.

En el control es seguiran els criteris indicats en l'article 7.4 de la part I del CTE.

Determinació del gruix de pel·lícula del recobriment sobre un element metàl·lic (UNE EN ISO 2808)

**CONTROL DE L'OBRA ACABADA. CRITERIS DE PRESA DE MOSTRES:**

Els controls s'han de realitzar segons les instruccions de la DF.

**CONTROL DE L'OBRA ACABADA. INTERPRETACIÓ DE RESULTATS I ACTUACIONS EN CAS D'INCOMPLIMENT:**

Correcció per part del contractista de les irregularitats observades.

No es permetrà la continuació dels treballs fins que no estiguin solucionats els errors d'execució.

---

**PB PROTECCIONS I SENYALITZACIÓ****PB1 BARANES****PB12- BARANA D'ACER, COL·LOCADA****0.- ELEMENTS QUE CONTEMPLA EL PLEC**

PB12-DIXF.

**1.- DEFINICIÓ I CONDICIONS DE LES PARTIDES D'OBRA EXECUTADES**

Baranes constituïdes per un conjunt de perfils que formen el bastidor i l'ampit de la barana, col·locades en la seva posició definitiva i ancorada amb morter de ciment o formigó o amb fixacions mecàniques.

S'han considerat els tipus següents:

- Baranes d'acer ancorades amb morter de ciment o formigó o amb fixacions mecàniques

En actuacions de reparació, s'han considerat els graus de dificultat següents:

- Grau de dificultat associat a la mobilitat en l'actuació: - Sense dificultat de mobilitat: actuacions en què hi ha una interferència pròpia de l'entorn on es desenvolupen. - Amb dificultat de mobilitat: actuacions en entorns amb dificultat de mobilitat i/o amb el material aplegat lluny de la zona de treball: - Actuacions amb dificultat d'accessibilitat, per la poca mobilitat de la maquinària, per l'elevada presència de guals particulars i passos de vianants, per la impossibilitat d'ubicar una plataforma de treball lateral, per la impossibilitat d'ocupació de la calçada per fer l'aplec de materials que impliqui fer l'actuació per fases per tal de mantenir el pas de vianants i/o per estar en una zona amb tràfic rodat important - Actuacions en les què els materials estan aplegats lluny de la zona de treball per manca d'espai en la proximitat d'on s'executen les tasques.

- Grau de dificultat associat a l'àmbit de l'actuació en funció de l'amplària de la vorera, calçada o plataforma única

- Grau de dificultat associat a la presència d'elements externs a l'actuació: - Sense afectació per serveis o elements de mobiliari urbà: actuacions sense serveis (canalitzacions d'aigua, semàfors, enllumenat, etc.) ni elements urbans de grans dimensions (marquesines, mòduls d'aparcament de bicicletes, etc.) que interfereixen (o que puguin interferir) en les tasques - Amb afectació per serveis o elements de mobiliari urbà: actuacions amb serveis (canalitzacions d'aigua, semàfors, enllumenat, etc.) o elements urbans de grans dimensions (marquesines, mòduls d'aparcament de bicicletes, etc) que interfereixen en les tasques.

- Grau de dificultat associat a l'abast de l'actuació

L'execució de la unitat d'obra inclou les operacions següents:

Barana metàl·lica:

- Replanteig

- Preparació de la base

- Col·locació de la barana i fixació dels ancoratges

**CONDICIONS GENERALS:**

La protecció instal·lada ha de reunir les mateixes condicions exigides a l'element simple.

Ha d'estar anivellada, ben aplomada i en la posició prevista en la DT.

L'alçària des del nivell del paviment fins el travesser superior, ha de ser l'especificada en el projecte o la indicada per la DF.

En els trams esglaonats, l'esglaonament de la barana s'ha d'efectuar a una distància  $\geq 50$  cm de l'element que provoqui l'esmentada variació d'alçada.

L'estructura pròpia de la barana ha de resistir una força horitzontal, uniformement distribuïda, que es considerarà aplicada a 1,2 m o sobre la vora superior de l'element, si aquest està situat a menys alçada. El valor característic de la de força ha de ser de:

- Categoria d'ús C5: 3 kN/m
- Categories d'ús C3, C4, E, F: 1,6 kN/m
- Resta de categories: 0,8 kN/m

(Les categories d'ús es defineixen en l'apartat 3.1.1 del CTE DB SE AE)

La part inferior de les baranes de les escales de les zones destinades al públic en establiments d'ús comercial o d'ús pública concurrència, en zones comunes d'edificis d'ús residencial habitatge o en escoles infantils, ha d'estar separada una distància de 50 mm com a màxim de la línia d'inclinació de l'escala.

Toleràncies d'execució:

- Replanteig:  $\pm 10$  mm
- Horitzontalitat:  $\pm 5$  mm
- Aplomat:  $\pm 5$  mm/m

BARANA METÀL·LICA:

Els muntants han de ser verticals.

Ha d'estar subjectada sòlidament al suport amb ancoratges d'acer collats amb morter de ciment portland o formigó o amb fixacions mecàniques, protegits contra la corrosió.

Sempre que sigui possible s'han de fixar els travessers superiors a les parets laterals per mitjà d'ancoratges.

Els trams de la barana han d'estar units, per soldadura si són d'acer o per una peça de connexió si són d'alumini.

Toleràncies d'execució:

- Alçària:  $\pm 10$  mm
- Separació entre muntants: Nul·la

## 2.- CONDICIONS DEL PROCÉS D'EXECUCIÓ

CONDICIONS GENERALS:

No s'ha de treballar amb pluja, neu o vent superior a 50 km/h.

Els ancoratges han de garantir la protecció contra empentes i cops durant tot el procés d'instal·lació i, alhora, han de mantenir l'aplomat de l'element fins que quedi fixat definitivament al suport.

BARANA METÀL·LICA:

Han d'estar fets els forats als suports per ancorar els muntants abans de començar els treballs.

Els forats dels ancoratges estaran nets de pols o altres objectes que es puguin haver ficat des del moment de la seva execució fins al moment de la col·locació dels ancoratges.

La DF ha d'aprovar el replanteig abans de fixar cap muntant.

Els ancoratges s'han de fer per mitjà de plaques, platines o angulars. L'elecció depèn del sistema i de la distància que hi hagi entre l'eix de les pilastres i la vora dels elements resistents.

S'han de respectar els junts estructurals per mitjà de junts de dilatació de 40 mm d'amplària entre elements.

ELEMENT COL·LOCAT AMB MORTER:

El material conglomerant o adhesiu amb que es realitzi l'ancoratge s'ha d'utilitzar abans de començar l'adormiment.

Durant l'adormiment no s'han de produir moviments ni vibracions del element.

### 3.- UNITAT I CRITERI D'AMIDAMENT

m de llargària amidada segons les especificacions de la DT.

### 4.- NORMATIVA DE COMPLIMENT OBLIGATORI

*Documento Básico de Seguridad de utilización DB-SU, parte II del CTE, aprobado por el Real Decreto 314/2006.*

*\* Orden de 15 de noviembre de 1976, por la que se aprueba la Norma Tecnológica de la Edificación. NTE-FDB/1976: Fachadas. Defensas. Barandillas.*

### 5.- CONDICIONS DE CONTROL D'EXECUCIÓ I DE L'OBRA ACABADA

CONTROL D'EXECUCIÓ. OPERACIONS DE CONTROL:

Els punts de control més destacables són els següents:

- Comprovació topogràfica de la situació i col·locació de la barana. Presa de coordenades i cotes d'un 10% dels punts on es situaran els elements d'ancoratge.
- Inspecció visual de l'estat general de la barana, galvanitzat i ancoratges.
- Comprovació manual de la resistència d'arrencada en un 10 % dels suports. Es tracta de moure manualment el suport sense observar desplaçaments a la base de fonamentació.

CONTROL D'EXECUCIÓ. CRITERIS DE PRESA DE MOSTRES:

Els controls es realitzaran segons les indicacions de la DF. Els controls es fonamenten en l'inspecció visual i per tant, en l'experiència de l'inspector en aquest tipus de control.

CONTROL D'EXECUCIÓ. INTERPRETACIÓ DE RESULTATS I ACTUACIONS EN CAS D'INCOMPLIMENT:

Correcció per part del contractista de les irregularitats observades.

CONTROL DE L'OBRA ACABADA. OPERACIONS DE CONTROL:

Inspecció visual de la unitat acabada.

CONTROL DE L'OBRA ACABADA. CRITERIS DE PRESA DE MOSTRES:

En la unitat acabada han de realitzar-se, les comprovacions i proves de servei previstes en projecte i/o ordenades per DF conjuntament amb les exigides per la normativa vigent.

CONTROL DE L'OBRA ACABADA. INTERPRETACIÓ DE RESULTATS I ACTUACIONS EN CAS D'INCOMPLIMENT:

Correcció per part del contractista de les irregularitats observades.

---

## **PB PROTECCIONS I SENYALITZACIÓ**

### **PB1 BARANES**

#### **PB13- BARANA D'ACER, PINTADA, COL·LOCADA**

### 0.- ELEMENTS QUE CONTEMPLA EL PLEC

PB13-61TX.

### 1.- DEFINICIÓ I CONDICIONS DE LES PARTIDES D'OBRA EXECUTADES

Formació, reforç i reparació de baranes i passamans, i posterior preparació i aplicació d'un recobriments de vernís o pintura sobre la seva superfície mitjançant diferents capes aplicades en obra.

S'han considerat les unitats d'obra següents:

- Formació de barana d'acer ancorada amb morter de ciment
- Formació de passamà subjectat amb cargols sobre travesser superior de les baranes de protecció
- Formació de passamà ancorat a l'obra amb morter de ciment
- Reparació puntual de barana de perfils d'acer
- Reparació i collat de passamà a paret
- Reforç de barana de perfils laminats d'acer

L'execució de la unitat d'obra inclou les operacions següents:

Formació de barana d'acer ancorada amb morter de ciment:

- Replanteig
- Preparació de la base
- Col·locació de la barana i fixació dels ancoratges

Formació de passamà subjectat amb cargols sobre travesser superior de les baranes de protecció:

- Replanteig
- Fixació dels suports a la base
- Fixació del passamà als suports

Formació de passamà ancorat a l'obra amb morter de ciment:

- Replanteig
- Formació dels caixetins d'ancoratge junt
- Col·locació del passamà i fixació dels ancoratges amb morter

Reparació puntual de barana de perfils d'acer:

- Preparació de la zona de treball
- Protecció dels elements propers que no siguin objecte de la reparació
- Tall amb disc de la zona afectada per a la reparació
- Reposició dels elements deteriorats

Reparació i collat de passamà a paret:

- Replanteig i marcat dels forats
- Obertura dels forats
- Col·locació del caixetí o mecanisme
- Fixació i tapat del forat que resta

Reforç de barana de perfils laminats d'acer:

- Preparació de la zona de treball
- Col·locació de la peça de reforç, practicant els orificis necessaris al parament de suport
- Aplicació del material de pont d'unió

Posteriorment s'aplicarà un recobriments d'acabat a la superfície de barana o passamà:

- Preparació de la superfície a pintar, fregat de l'òxid i neteja prèvia si és el cas, amb aplicació de les capes d'emprimació, de protecció o de fons, necessàries i del tipus adequat segons la composició de la pintura d'acabat
- Aplicació successiva, amb els intervals d'assecat, de les capes de pintura d'acabat

CONDICIONS GENERALS:

La barana reforçada ha de reunir, com a mínim, les mateixes condicions exigides a la barana original.

Ha d'estar anivellada, ben aplomada, i a la posició prevista a la DT.

L'alçària des del nivell del paviment fins el travesser superior, ha de ser l'especificada en el projecte o la indicada per la DF.

S'ha de respectar, en la mesura del possible, el sistema de muntatge de la barana original. Es a dir, les parts soldades han d'estar unides amb soldadura, i les parts reblonades han d'estar unides amb reblons.

Els elements resistents de la barana instal·lada han de resistir les sol·licitacions següents, sense superar una fletxa d'1/250 de la seva llum:

- Empenta vertical repartida uniformement: 1 kN/m
- Empenta horitzontal repartida uniformement:
- Lloc d'ús privat: 0,5 kN/m
- Lloc d'ús públic: 1 kN/m

Distància entre la barana i el paviment:

- Baranes de directriu horitzontal:  $\leq 5$  cm
- Baranes de directriu inclinada:  $\leq 3$  cm

Toleràncies d'execució:

- Replanteig:  $\pm 10$  mm
- Alçària:  $\pm 10$  mm
- Horitzontalitat:  $\pm 5$  mm
- Aplomat:  $\pm 5$  mm/m
- Separació entre muntants: Nul·la

En el revestiment no hi ha d'haver fissures, bosses ni d'altres defectes.

Ha de tenir el color, la brillantor i la textura uniformes.

REPARACIÓ PUNTUAL I REFORÇ DE BARANES:

No hi poden quedar restes de materials inestables en l'encast.

Els perfils metàl·lics que s'han d'encastar han d'estar nets, sense restes de formigó o morter adherit.

La superfície de l'encast ha de ser irregular.

El producte de pont d'unió ha de cobrir completament les superfícies, tant del perfil metàl·lic encastat com de la zona de l'encast, sense deixar bosses ni porus.

El pont d'unió ha d'estar aplicat seguint les instruccions de la DT del fabricant.

Gruix de la capa de pont d'unió:  $\geq 0,5$  mm,  $\leq 1$  mm

COL·LOCACIÓ DE PASSAMÀ AMB FIXACIONS MECÀNIQUES:

S'ha de subjectar sòlidament al travesser superior amb fixacions mecàniques.

Els visos de fixació, per la seva posició, han de quedar protegits del contacte directe amb l'usuari.

COL·LOCACIÓ DE PASSAMÀ AMB MORTER:

S'ha de subjectar sòlidament a l'obra amb ancoratges d'acer collats amb morter de ciment Pòrtland, protegits contra la corrosió.

REPARACIÓ I COLLAT DE PASSAMÀ A PARET :

Ha d'estar feta al lloc indicat a la DT, amb les modificacions introduïdes al replanteig previ, aprovades per la DF.

L'element per encastar ha de quedar col·locat a la posició correcta en condicions de ser utilitzat, de rebre els mecanismes que li pertoquin (si és el cas), etc.

El forat al voltant de l'element ha d'estar completament reblert, i enrasat amb el parament de la paret.

Fondària:  $\leq 1/2$  gruix de la paret

Separació als brancals:  $\geq 20$  cm

Toleràncies d'execució:

- Replanteig:  $\pm 10$  mm
- Fondària: + 0 mm, - 5 mm

## 2.- CONDICIONS DEL PROCÉS D'EXECUCIÓ

L'ordre d'execució de les feines ha de ser l'indicat en el primer apartat, on s'enumeren les operacions incloses a la unitat d'obra.

Cadascuna de les operacions que configuren la unitat d'obra ha de complir el seu plec de condicions.

Després d'executar cadascuna de les operacions que configuren la unitat d'obra, i abans de fer una operació que ocultí el resultat d'aquesta, s'ha de permetre que la DF verifiqui que es compleix el plec de condicions de l'operació.

## 3.- UNITAT I CRITERI D'AMIDAMENT

BARANA, PASSAMÀ, COLLAT D'ANCORATGE I PINTAT PASSAMÀ:  
m de llargària de barana amidada segons les especificacions de la DT.

## 4.- NORMATIVA DE COMPLIMENT OBLIGATORI

No hi ha normativa de compliment obligatori.

---

Pau Rosselló Mañá  
Arquitecte tècnic  
Nº col·legiat 8795  
El Masnou, Setembre 2024

**PRESSUPOST**

Data: 20/09/24

Pàg.: 1

Obra	01	Pressupost 01
Capítol	01	ACTUACIONS PREVIES
Títol 3	01	MESURES DE PROTECCIÓ COLECTIVA

NUM. CODI	UA	DESCRIPCIÓ	PREU	AMIDAMENT	IMPORT
1 P151P-483C	m2	Protecció col·lectiva horitzontal d'obertures amb xarxa per a proteccions superficials contra caigudes, de fil trenat de poliamida no regenerada, de tenacitat alta, de 4 mm, 80x80 mm de pas de malla, corda perimetral de poliamida de 12 mm nuada a la xarxa, fixada amb fleix i tacs d'expansió i amb el desmuntatge inclòs (P - 11)	15,96	133,920	2.137,36
<b>TOTAL</b>	<b>Títol 3</b>	<b>01.01.01</b>			<b>2.137,36</b>

Obra	01	Pressupost 01
Capítol	01	ACTUACIONS PREVIES
Títol 3	02	NETEJA

NUM. CODI	UA	DESCRIPCIÓ	PREU	AMIDAMENT	IMPORT
1 P874-HM2T	m2	Neteja superficial de parament horitzontal de morter, amb raspallat manual i retirada d'elements solts (P - 20)	11,47	147,200	1.688,38
2 P874-HKTD	m2	Neteja superficial de parament vertical de morter, amb raspallat manual i retirada d'elements solts (P - 19)	7,65	883,200	6.756,48
<b>TOTAL</b>	<b>Títol 3</b>	<b>01.01.02</b>			<b>8.444,86</b>

Obra	01	Pressupost 01
Capítol	02	ENDERROC

NUM. CODI	UA	DESCRIPCIÓ	PREU	AMIDAMENT	IMPORT
1 P2110-AKWR	m3	Enderroc d'edificació aïllada, de 30 a 250 m3 de volum aparent, de 4 m d'alçària, amb estructura d'obra de fàbrica, sense enderroc de fonaments, solera ni mitgeres, sense separació, transport ni gestió de residus ni residus perillosos, amb mitjans manuals i mecànics i càrrega mecànica de runa sobre camió o contenidor (P - 12)	13,10	6,542	85,70
<b>TOTAL</b>	<b>Capítol</b>	<b>01.02</b>			<b>85,70</b>

Obra	01	Pressupost 01
Capítol	03	GESTIÓ DE RESIDUS
Títol 3	01	CLASSIFICACIÓ

NUM. CODI	UA	DESCRIPCIÓ	PREU	AMIDAMENT	IMPORT
1 P2R2-EU9R	m3	Classificació a peu d'obra de residus de construcció o demolició en fraccions segons REAL DECRETO 105/2008, amb mitjans manuals (P - 13)	22,50	8,832	198,72
<b>TOTAL</b>	<b>Títol 3</b>	<b>01.03.01</b>			<b>198,72</b>

Obra	01	Pressupost 01
Capítol	03	GESTIÓ DE RESIDUS
Títol 3	02	TRANSPORT I DISPOSICIÓ A ABOCADOR

**PRESSUPOST**

Data: 20/09/24

Pàg.: 2

NUM. CODI	UA	DESCRIPCIÓ	PREU	AMIDAMENT	IMPORT
1 P2R6-4I4R	m3	Càrrega amb mitjans mecànics i transport de residus inerts o no especials a instal·lació autoritzada de gestió de residus, amb camió per a transport de 7 t, amb un recorregut de més de 15 i fins a 20 km (P - 14)	17,14	8,832	151,38
2 P2RA-EU50	m3	Disposició controlada en centre de selecció i transferència de residus barrejats no perillosos amb una densitat 0,17 t/m3, procedents de construcció o demolició, amb codi 17 09 04 segons la Llista Europea de Residus (P - 15)	21,25	8,832	187,68
<b>TOTAL</b>	<b>Titoll 3</b>	<b>01.03.02</b>			<b>339,06</b>

Obra	01	Pressupost 01
Capítol	04	COBERTA
Titoll 3	01	LLUERNARIS

NUM. CODI	UA	DESCRIPCIÓ	PREU	AMIDAMENT	IMPORT
1 NK0000000000	u	Cobertura de xapa d'acer galvanitzat 3mm (P - 1)	92,48	93,000	8.600,64
2 P6142-57BV	m2	Envà passant de tancament de 4 cm de gruix, de maó massís d'elaboració manual de 290x140x40 mm, HD, categoria I, segons la norma UNE-EN 771-1, per a revestir, col·locat amb morter mixt 1:2:10 (P - 17)	28,49	266,112	7.581,53
3 P811-3F96	m2	Arrebossat reglejat sobre parament vertical exterior, a 3,00 m d'alçària, com a màxim, amb morter de ciment 1:4, remolinat (P - 18)	27,12	160,704	4.358,29
<b>TOTAL</b>	<b>Titoll 3</b>	<b>01.04.01</b>			<b>20.540,46</b>

Obra	01	Pressupost 01
Capítol	05	PROVES

NUM. CODI	UA	DESCRIPCIÓ	PREU	AMIDAMENT	IMPORT
1 P5V0-02AH	u	Prova d'estanquitat de coberta inclinada mitjançant reg per aspersió (P - 16)	652,47	1,000	652,47
<b>TOTAL</b>	<b>Capítol</b>	<b>01.05</b>			<b>652,47</b>

Obra	01	Pressupost 01
Capítol	06	SEGURETAT I SALUT
Titoll 3	01	MESURES DE PROTECCIÓ INDIVIDUAL

NUM. CODI	UA	DESCRIPCIÓ	PREU	AMIDAMENT	IMPORT
1 P1480-FK73	u	Armillla de treball, de polièster embuatada amb material aïllant (P - 10)	13,49	5,000	67,45
2 P147X-65NJ	u	Sistema de subjecció en posició de treball i prevenció de pèrdua d'equilibri, compost d'una banda de cintura, sivella, recolzament dorsal, elements d'enganxament, connector, element d'amarrament del sistema d'ajust de longitud, homologat segons UNE-EN 358, UNE-EN 362, UNE-EN 354 i UNE-EN 364/AC (P - 9)	34,91	5,000	174,55
3 P1471-65NK	u	Aparell d'ancoratge per a equip de protecció individual contra caiguda d'alçada, homologat segons UNE-EN 795, amb fixació amb tac mecànic (P - 2)	23,98	2,000	47,96
4 P1472-65NN	u	Arnès de seient solidari a equip de protecció individual per a prevenció de caigudes d'alçada, homologat segons UNE-EN 813 (P - 3)	113,04	5,000	565,20
5 P147L-EQD8	u	Parella de guants d'alta resistència al tall i a l'abració per a ferrallista, amb dits i palmell de cautxú rugós sobre suport de cotó, i subjecció	2,70	5,000	13,50

EUR

**PRESSUPOST**

Data: 20/09/24

Pàg.: 3

		elàstica al canell, homologats segons UNE-EN 388 i UNE-EN 420 (P - 6)				
6	P147L-EQDC	u	Parella de guants de tacte per a ús general, amb palmell i dors de la mà de pell flexible, dit índex sense costura exterior, i subjecció elàstica al canell (P - 7)	1,39	5,000	6,95
7	P147L-EQDF	u	Parella de guants rentables i transpirables per a ús general, amb dits i palmell de nitril porós sobre suport de punt de cotó, i subjecció elàstica al canell (P - 8)	2,13	5,000	10,65
8	P1474-65MP	u	Parella de botes de seguretat resistent a la humitat, de pell rectificada, amb turmellera encoixinada sola antilliscant i antiestàtica, falca amortidora per al taló, llengüeta de manxa, de despreniment ràpid, amb plantilles i puntera metàl·liques (P - 4)	29,69	5,000	148,45
9	P1474-65MY	u	Parella de botes baixes de seguretat industrial per a treballs de construcció en general, resistent a la humitat, de pell rectificada, amb turmellera encoixinada, amb puntera metàl·lica, sola antilliscant, falca amortidora d'impactes al taló i sense plantilla metàl·lica, homologades segons UNE-EN ISO 20344, UNE-EN ISO 20345, UNE-EN ISO 20346 i UNE-EN ISO 20347 (P - 5)	18,35	5,000	91,75
<b>TOTAL</b>	<b>Títol 3</b>			<b>01.06.01</b>		<b>1.126,46</b>

**AMIDAMENTS**

Data: 20/09/24

Pàg.: 1

Obra 01 PRESSUPOST 01  
 Capítol 01 ACTUACIONS PREVIES  
 Títol 3 01 MESURES DE PROTECCIÓ COLECTIVA

NUM.	CODI	UA	DESCRIPCIÓ
1	P151P-483C	m2	Protecció col·lectiva horitzontal d'obertures amb xarxa per a proteccions superficials contra caigudes, de fil trenat de poliamida no regenerada, de tenacitat alta, de 4 mm, 80x80 mm de pas de malla, corda perimetral de poliamida de 12 mm nuada a la xarxa, fixada amb fleix i tacs d'expansió i amb el desmuntatge inclòs

Num.	Text	Tipus	[C]	[D]	[E]	[F]	TOTAL	Fórmula
1	lluernaris		93,000	1,200	1,200		133,920	C#*D##*E##*F#

**TOTAL AMIDAMENT** 133,920

Obra 01 PRESSUPOST 01  
 Capítol 01 ACTUACIONS PREVIES  
 Títol 3 02 NETEJA

NUM.	CODI	UA	DESCRIPCIÓ
1	P874-HM2T	m2	Neteja superficial de parament horitzontal de morter, amb raspallat manual i retirada d'elements solts

Num.	Text	Tipus	[C]	[D]	[E]	[F]	TOTAL	Fórmula
1	Lluernaris		184,000	4,000	0,200		147,200	C#*D##*E##*F#

**TOTAL AMIDAMENT** 147,200

2 P874-HKTD m2 Neteja superficial de parament vertical de morter, amb raspallat manual i retirada d'elements solts

Num.	Text	Tipus	[C]	[D]	[E]	[F]	TOTAL	Fórmula
1	Luernaris		184,000	1,200	4,000		883,200	C#*D##*E##*F#

**TOTAL AMIDAMENT** 883,200

Obra 01 PRESSUPOST 01  
 Capítol 02 ENDERROC

NUM.	CODI	UA	DESCRIPCIÓ
1	P2110-AKWR	m3	Enderroc d'edificació aïllada, de 30 a 250 m3 de volum aparent, de 4 m d'alçària, amb estructura d'obra de fàbrica, sense enderroc de fonaments, solera ni mitgeres, sense separació, transport ni gestió de residus ni residus perillosos, amb mitjans manuals i mecànics i càrrega mecànica de runa sobre camió o contenidor

Num.	Text	Tipus	[C]	[D]	[E]	[F]	TOTAL	Fórmula
1	Lluernaris A		0,000	5,760	0,040	0,400	0,000	C#*D##*E##*F#
2	Lluernaris B		2,000	5,760	0,040	0,400	0,184	C#*D##*E##*F#
3	Lluernaris C		0,000	5,760	0,040	0,400	0,000	C#*D##*E##*F#
4	Lluernaris D		2,000	5,760	0,040	0,400	0,184	C#*D##*E##*F#
5	Lluernaris E		1,000	5,760	0,040	0,400	0,092	C#*D##*E##*F#
6	Lluernaris F		2,000	5,760	0,040	0,400	0,184	C#*D##*E##*F#
7	Lluernaris G		24,000	5,760	0,040	0,400	2,212	C#*D##*E##*F#
8	Lluernaris H		12,000	5,760	0,040	0,400	1,106	C#*D##*E##*F#
9	Lluernaris I		9,000	5,760	0,040	0,400	0,829	C#*D##*E##*F#
10	LLuernaris J		11,000	5,760	0,040	0,400	1,014	C#*D##*E##*F#
11	LLuernaris K		8,000	5,760	0,040	0,400	0,737	C#*D##*E##*F#
12	LLuernaris sense identificar		0,000	5,760	0,040	0,400	0,000	C#*D##*E##*F#

EUR

# AMIDAMENTS

Data: 20/09/24

Pàg.: 2

TOTAL AMIDAMENT 6,542

Obra 01 PRESSUPOST 01  
 Capítol 03 GESTIÓ DE RESIDUS  
 Títol 3 01 CLASSIFICACIÓ

NUM.	CODI	UA	DESCRIPCIÓ
1	P2R2-EU9R	m3	Classificació a peu d'obra de residus de construcció o demolició en fraccions segons REAL DECRETO 105/2008, amb mitjans manuals

Num.	Text	Tipus	[C]	[D]	[E]	[F]	TOTAL	Fórmula
1	01.02/P2110-AKWR Enderroc edificac.aïllada,30 a 250m3.,h=4m,obra fàbrica,s/enderroc fonam.ni mitg.,solera,s/sep.,gest	V	6,542	1,350			8,832	C#*D#*E#*F#

TOTAL AMIDAMENT 8,832

Obra 01 PRESSUPOST 01  
 Capítol 03 GESTIÓ DE RESIDUS  
 Títol 3 02 TRANSPORT I DISPOSICIÓ A ABOCADOR

NUM.	CODI	UA	DESCRIPCIÓ
1	P2R6-4I4R	m3	Càrrega amb mitjans mecànics i transport de residus inerts o no especials a instal·lació autoritzada de gestió de residus, amb camió per a transport de 7 t, amb un recorregut de més de 15 i fins a 20 km

Num.	Text	Tipus	[C]	[D]	[E]	[F]	TOTAL	Fórmula
1	01.03.01/P2R2-EU9R Classif.obra residus construcció/demolició/construcció/demolició,m.man.	V	8,832				8,832	C#*D#*E#*F#

TOTAL AMIDAMENT 8,832

NUM.	CODI	UA	DESCRIPCIÓ
2	P2RA-EU50	m3	Disposició controlada en centre de selecció i transferència de residus barrejats no perillosos amb una densitat 0,17 t/m3, procedents de construcció o demolició, amb codi 17 09 04 segons la Llista Europea de Residus

Num.	Text	Tipus	[C]	[D]	[E]	[F]	TOTAL	Fórmula
1	01.03.01/P2R2-EU9R Classif.obra residus construcció/demolició/construcció/demolició,m.man.	V	8,832				8,832	C#*D#*E#*F#

TOTAL AMIDAMENT 8,832

Obra 01 PRESSUPOST 01  
 Capítol 04 COBERTA  
 Títol 3 01 LLUERNARIS

NUM.	CODI	UA	DESCRIPCIÓ
1	NK0000000000	u	Cobertura de xapa d'acer galvanitzat 3mm

Num.	Text	Tipus	[C]	[D]	[E]	[F]	TOTAL	Fórmula
1	Lluernaris A		0,000				0,000	C#*D#*E#*F#

# AMIDAMENTS

Data: 20/09/24

Pàg.: 3

2	Lluernaris B	2,000	2,000	C#*D##*E##*F#
3	Lluernaris C	22,000	22,000	C#*D##*E##*F#
4	Lluernaris D	2,000	2,000	C#*D##*E##*F#
5	Lluernaris E	1,000	1,000	C#*D##*E##*F#
6	Lluernaris F	2,000	2,000	C#*D##*E##*F#
7	Lluernaris G	24,000	24,000	C#*D##*E##*F#
8	Lluernaris H	12,000	12,000	C#*D##*E##*F#
9	Lluernaris I	9,000	9,000	C#*D##*E##*F#
10	LLuernaris J	11,000	11,000	C#*D##*E##*F#
11	LLuarnaris K	8,000	8,000	C#*D##*E##*F#
12	LLuarnaris sense identificar	0,000	0,000	C#*D##*E##*F#

**TOTAL AMIDAMENT** 93,000

2 P6142-57BV m2 Envà passant de tancament de 4 cm de gruix, de maó massís d'elaboració manual de 290x140x40 mm, HD, categoria I, segons la norma UNE-EN 771-1, per a revestir, col·locat amb morter mixt 1:2:10

Num.	Text	Tipus	[C]	[D]	[E]	[F]	TOTAL	Fórmula
1	Lluernaris A		0,000	5,760		0,800	0,000	C#*D##*E##*F#
2	Lluernaris B		2,000	5,760		0,800	9,216	C#*D##*E##*F#
3	Lluernaris C		0,000	5,760		0,800	0,000	C#*D##*E##*F#
4	Lluernaris D		2,000	5,760		0,800	9,216	C#*D##*E##*F#
5	Lluernaris E		1,000	5,760		0,800	4,608	C#*D##*E##*F#
6	Lluernaris F		2,000	5,760		0,800	9,216	C#*D##*E##*F#
7	Lluernaris G		24,000	5,760		0,750	103,680	C#*D##*E##*F#
8	Lluernaris H		12,000	5,760		0,750	51,840	C#*D##*E##*F#
9	Lluernaris I		9,000	5,760		0,800	41,472	C#*D##*E##*F#
10	LLuernaris J		0,000	5,760		0,800	0,000	C#*D##*E##*F#
11	LLuarnaris K		8,000	5,760		0,800	36,864	C#*D##*E##*F#
12	LLuarnaris sense identificar		0,000	5,760		0,800	0,000	C#*D##*E##*F#

**TOTAL AMIDAMENT** 266,112

3 P811-3F96 m2 Arrebossat reglejat sobre parament vertical exterior, a 3,00 m d'alçària, com a màxim, amb morter de ciment 1:4, remolinat

Num.	Text	Tipus	[C]	[D]	[E]	[F]	TOTAL	Fórmula
1	Lluernaris A		0,000	5,760		0,300	0,000	C#*D##*E##*F#
2	Lluernaris B		2,000	5,760		0,300	3,456	C#*D##*E##*F#
3	Lluernaris C		22,000	5,760		0,300	38,016	C#*D##*E##*F#
4	Lluernaris D		2,000	5,760		0,300	3,456	C#*D##*E##*F#
5	Lluernaris E		1,000	5,760		0,300	1,728	C#*D##*E##*F#
6	Lluernaris F		2,000	5,760		0,300	3,456	C#*D##*E##*F#
7	Lluernaris G		24,000	5,760		0,300	41,472	C#*D##*E##*F#
8	Lluernaris H		12,000	5,760		0,300	20,736	C#*D##*E##*F#
9	Lluernaris I		9,000	5,760		0,300	15,552	C#*D##*E##*F#
10	LLuernaris J		11,000	5,760		0,300	19,008	C#*D##*E##*F#
11	LLuarnaris K		8,000	5,760		0,300	13,824	C#*D##*E##*F#
12	LLuarnaris sense identificar		0,000	5,760		0,300	0,000	C#*D##*E##*F#

**TOTAL AMIDAMENT** 160,704

Obra 01 PRESSUPOST 01  
 Capítol 05 PROVES

NUM.	CODI	UA	DESCRIPCIÓ
1	P5V0-02AH	u	Prova d'estanquitat de coberta inclinada mitjançant reg per aspersió

EUR

# AMIDAMENTS

Data: 20/09/24

Pàg.: 4

Num.	Text	Tipus	[C]	[D]	[E]	[F]	TOTAL	Fórmula
1	Proves		1,000				1,000	C#*D#*E#*F#
<b>TOTAL AMIDAMENT</b>							<b>1,000</b>	

Obra 01 PRESSUPOST 01  
 Capítol 06 SEGURETAT I SALUT  
 Títol 3 01 MESURES DE PROTECCIÓ INDIVIDUAL

NUM.	CODI	UA	DESCRIPCIÓ
1	P1480-FK73	u	Armilla de treball, de polièster embuatada amb material aïllant

Num.	Text	Tipus	[C]	[D]	[E]	[F]	TOTAL	Fórmula
1			5,000				5,000	C#*D#*E#*F#
<b>TOTAL AMIDAMENT</b>							<b>5,000</b>	

2 P147X-65NJ u Sistema de subjecció en posició de treball i prevenció de pèrdua d'equilibri, compost d'una banda de cintura, sivella, recolzament dorsal, elements d'enganxament, connector, element d'amarrament del sistema d'ajust de longitud, homologat segons UNE-EN 358, UNE-EN 362, UNE-EN 354 i UNE-EN 364/AC

Num.	Text	Tipus	[C]	[D]	[E]	[F]	TOTAL	Fórmula
1			5,000				5,000	C#*D#*E#*F#
<b>TOTAL AMIDAMENT</b>							<b>5,000</b>	

3 P1471-65NK u Aparell d'ancoratge per a equip de protecció individual contra caiguda d'alçada, homologat segons UNE-EN 795, amb fixació amb tac mecànic

Num.	Text	Tipus	[C]	[D]	[E]	[F]	TOTAL	Fórmula
1			2,000				2,000	C#*D#*E#*F#
<b>TOTAL AMIDAMENT</b>							<b>2,000</b>	

4 P1472-65NN u Arnès de seient solidari a equip de protecció individual per a prevenció de caigudes d'alçada, homologat segons UNE-EN 813

Num.	Text	Tipus	[C]	[D]	[E]	[F]	TOTAL	Fórmula
1			5,000				5,000	C#*D#*E#*F#
<b>TOTAL AMIDAMENT</b>							<b>5,000</b>	

5 P147L-EQD8 u Parella de guants d'alta resistència al tall i a l'abrassió per a ferrallista, amb dits i palmell de cautxú rugós sobre suport de cotó, i subjecció elàstica al canell, homologats segons UNE-EN 388 i UNE-EN 420

Num.	Text	Tipus	[C]	[D]	[E]	[F]	TOTAL	Fórmula
1			5,000				5,000	C#*D#*E#*F#
<b>TOTAL AMIDAMENT</b>							<b>5,000</b>	

6 P147L-EQDC u Parella de guants de tacte per a ús general, amb palmell i dors de la mà de pell flexible, dit índex sense costura exterior, i subjecció elàstica al canell

Num.	Text	Tipus	[C]	[D]	[E]	[F]	TOTAL	Fórmula
1			5,000				5,000	C#*D#*E#*F#

**AMIDAMENTS**

Data: 20/09/24

Pàg.: 5

TOTAL AMIDAMENT 

5,000
-------

7 P147L-EQDF u Parella de guants rentables i transpirables per a ús general, amb dits i palmell de nitril porós sobre suport de punt de cotó, i subjecció elàstica al canell

Num.	Text	Tipus	[C]	[D]	[E]	[F]	TOTAL	Fórmula
1			5,000				5,000	C#*D#*E#*F#

TOTAL AMIDAMENT 

5,000
-------

8 P1474-65MP u Parella de botes de seguretat resistent a la humitat, de pell rectificada, amb turmellera encoixinada sola antilliscant i antiestàtica, falca amortidora per al taló, llengüeta de manxa, de despreniment ràpid, amb plantilles i puntera metàl·liques

Num.	Text	Tipus	[C]	[D]	[E]	[F]	TOTAL	Fórmula
1			5,000				5,000	C#*D#*E#*F#

TOTAL AMIDAMENT 

5,000
-------

9 P1474-65MY u Parella de botes baixes de seguretat industrial per a treballs de construcció en general, resistent a la humitat, de pell rectificada, amb turmellera encoixinada, amb puntera metàl·lica, sola antilliscant, falca amortidora d'impactes al taló i sense plantilla metàl·lica, homologades segons UNE-EN ISO 20344, UNE-EN ISO 20345, UNE-EN ISO 20346 i UNE-EN ISO 20347

Num.	Text	Tipus	[C]	[D]	[E]	[F]	TOTAL	Fórmula
1			5,000				5,000	C#*D#*E#*F#

TOTAL AMIDAMENT 

5,000
-------

**TOTAL Titol 3 01.01.01 0,00**

Obra 01 Pressupost 01  
 Capítol 01 ACTUACIONS PREVIES  
 Títol 3 02 NETEJA

NUM. CODI	UA	DESCRIPCIÓ	PREU	AMIDAMENT	IMPORT
1 P874-HM2T	m2	Neteja superficial de parament horitzontal de morter, amb raspallat manual i retirada d'elements solts (P - 20)	11,47	147,200	1.688,38
2 P874-HKTD	m2	Neteja superficial de parament vertical de morter, amb raspallat manual i retirada d'elements solts (P - 19)	7,65	883,200	6.756,48

**TOTAL Titol 3 01.01.02 8.444,86**

Obra 01 Pressupost 01  
 Capítol 02 ENDERROC

NUM. CODI	UA	DESCRIPCIÓ	PREU	AMIDAMENT	IMPORT
1 P2110-AKWR	m3	Enderroc d'edificació aïllada, de 30 a 250 m3 de volum aparent, de 4 m d'alçària, amb estructura d'obra de fàbrica, sense enderroc de fonaments, solera ni mitgeres, sense separació, transport ni gestió de residus ni residus perillosos, amb mitjans manuals i mecànics i càrrega mecànica de runa sobre camió o contenidor (P - 12)	13,10	6,542	85,70

**TOTAL Capítol 01.02 85,70**

Obra 01 Pressupost 01  
 Capítol 03 GESTIÓ DE RESIDUS  
 Títol 3 01 CLASSIFICACIÓ

NUM. CODI	UA	DESCRIPCIÓ	PREU	AMIDAMENT	IMPORT
1 P2R2-EU9R	m3	Classificació a peu d'obra de residus de construcció o demolició en fraccions segons REAL DECRETO 105/2008, amb mitjans manuals (P - 13)	22,50	8,832	198,72

**TOTAL Titol 3 01.03.01 198,72**

Obra 01 Pressupost 01  
 Capítol 03 GESTIÓ DE RESIDUS  
 Títol 3 02 TRANSPORT I DISPOSICIÓ A ABOCADOR

NUM. CODI	UA	DESCRIPCIÓ	PREU	AMIDAMENT	IMPORT
1 P2R6-4I4R	m3	Càrrega amb mitjans mecànics i transport de residus inerts o no especials a instal·lació autoritzada de gestió de residus, amb camió per a transport de 7 t, amb un recorregut de més de 15 i fins a 20 km (P - 14)	17,14	8,832	151,38

EUR

**PRESSUPOST**

Data: 20/09/24

Pàg.: 2

2	P2RA-EU50	m3	Disposició controlada en centre de selecció i transferència de residus barrejats no perillosos amb una densitat 0,17 t/m3, procedents de construcció o demolició, amb codi 17 09 04 segons la Llista Europea de Residus (P - 15)	21,25	8,832	187,68
---	-----------	----	--	-------	-------	--------

**TOTAL Titol 3 01.03.02 339,06**

Obra	01	Pressupost 01
Capítol	04	COBERTA
Títol 3	01	LLUERNARIS

NUM. CODI	UA	DESCRIPCIÓ	PREU	AMIDAMENT	IMPORT	
1	NK000000000	u	Estructura acer (P - 1)	92,48	93,000	8.600,64
2	P6142-57BV	m2	Envà passant de tancament de 4 cm de gruix, de maó massís d'elaboració manual de 290x140x40 mm, HD, categoria I, segons la norma UNE-EN 771-1, per a revestir, col·locat amb morter mixt 1:2:10 (P - 17)	28,49	266,112	7.581,53
3	P811-3F96	m2	Arrebossat reglejat sobre parament vertical exterior, a 3,00 m d'alçària, com a màxim, amb morter de ciment 1:4, remolinat (P - 18)	27,12	160,704	4.358,29

**TOTAL Titol 3 01.04.01 20.540,46**

Obra	01	Pressupost 01
Capítol	05	PROVES

NUM. CODI	UA	DESCRIPCIÓ	PREU	AMIDAMENT	IMPORT	
1	P5V0-02AH	u	Prova d'estanquitat de coberta inclinada mitjançant reg per aspersió (P - 16)	652,47	1,000	652,47

**TOTAL Capítol 01.05 652,47**

Obra	01	Pressupost 01
Capítol	06	SEGURETAT I SALUT
Títol 3	01	MESURES DE PROTECCIÓ INDIVIDUAL

NUM. CODI	UA	DESCRIPCIÓ	PREU	AMIDAMENT	IMPORT	
1	P1480-FK73	u	Armill de treball, de polièster embuatada amb material aïllant (P - 10)	13,49	5,000	67,45
2	P147X-65NJ	u	Sistema de subjecció en posició de treball i prevenció de pèrdua d'equilibri, compost d'una banda de cintura, sivella, recolzament dorsal, elements d'enganxament, connector, element d'amarrament del sistema d'ajust de longitud, homologat segons UNE-EN 358, UNE-EN 362, UNE-EN 354 i UNE-EN 364/AC (P - 9)	34,91	5,000	174,55
3	P1471-65NK	u	Aparell d'ancoratge per a equip de protecció individual contra caiguda d'alçada, homologat segons UNE-EN 795, amb fixació amb tac mecànic (P - 2)	23,98	2,000	47,96
4	P1472-65NN	u	Arnès de seient solidari a equip de protecció individual per a prevenció de caigudes d'alçada, homologat segons UNE-EN 813 (P - 3)	113,04	5,000	565,20
5	P147L-EQD8	u	Parella de guants d'alta resistència al tall i a l'abrossi per a ferrallista, amb dits i palmell de caixó rugós sobre suport de cotó, i subjecció elàstica al canell, homologats segons UNE-EN 388 i UNE-EN 420 (P - 6)	2,70	5,000	13,50
6	P147L-EQDC	u	Parella de guants de tacte per a ús general, amb palmell i dors de la mà de pell flexible, dit índex sense costura exterior, i subjecció elàstica al canell (P - 7)	1,39	5,000	6,95
7	P147L-EQDF	u	Parella de guants rentables i transpirables per a ús general, amb dits i palmell de nitril porós sobre suport de punt de cotó, i subjecció elàstica al canell (P - 8)	2,13	5,000	10,65

EUR

**PRESSUPOST**

Data: 20/09/24

Pàg.: 3

8	P1474-65MP	u	Parella de botes de seguretat resistent a la humitat, de pell rectificada, amb turmellera encoixinada sola antilliscant i antiestàtica, falca amortidora per al taló, llengüeta de manxa, de despeniment ràpid, amb plantilles i puntera metàl·liques (P - 4)	29,69	5,000	148,45
9	P1474-65MY	u	Parella de botes baixes de seguretat industrial per a treballs de construcció en general, resistent a la humitat, de pell rectificada, amb turmellera encoixinada, amb puntera metàl·lica, sola antilliscant, falca amortidora d'impactes al taló i sense plantilla metàl·lica, homologades segons UNE-EN ISO 20344, UNE-EN ISO 20345, UNE-EN ISO 20346 i UNE-EN ISO 20347 (P - 5)	18,35	5,000	91,75
<b>TOTAL</b>			<b>Titol 3</b>	<b>01.06.01</b>		<b>1.126,46</b>

**RESUM DE PRESSUPOST**

Data: 20/09/24

Pàg.: 1

<b>NIVELL 2 : Capítol</b>			<b>Import</b>
Capítol	01.01	ACTUACIONS PREVIES	10.582,22
Capítol	01.02	ENDERROC	85,70
Capítol	01.03	GESTIÓ DE RESIDUS	537,78
Capítol	01.04	COBERTA	20.540,46
Capítol	01.05	PROVES	652,47
Capítol	01.06	SEGURETAT I SALUT	1.126,46
<b>Obra</b>	<b>01</b>	<b>Pressupost 01</b>	<b>33.525,09</b>
			<b>33.525,09</b>
<b>NIVELL 1 : Obra</b>			<b>Import</b>
Obra	01	Pressupost 01	33.525,09
			<b>33.525,09</b>

**PRESSUPOST D'EXECUCIÓ PER CONTRACTE**

Pàg. 1

---

PRESSUPOST D'EXECUCIÓ MATERIAL.....	33.525,09
13 % DESPESES GENERALS SOBRE 33.525,09.....	4.358,26
6 % BENEFICI INDUSTRIAL SOBRE 33.525,09.....	2.011,51
<b>Subtotal</b>	39.894,86
21 % IVA SOBRE 39.894,86.....	8.377,92
<b>TOTAL PRESSUPOST PER CONTRACTE</b>	€ 48.272,78

---

Aquest pressupost d'execució per contracte puja a

( QUARANTA-VUIT MIL DOS-CENTS SETANTA-DOS EUROS AMB SETANTA-VUIT CÈNTIMS )

---

DG – DOCUMENTACIÓ GRÀFICA

**PROJECTE TÈCNIC D'IMPERMEABILITZACIÓ DELS LLUERNARIS  
DE LES COBERTES DE LES NAUS DE L'ANTIGA FÀBRICA  
D'AMADEU CARNÉ**

Naus industrials dintre de l'antiga fàbrica d'Amadeu Carné

**Travessera de les corts N°27**

08028 – Barcelona

**INDEX DE LA DOCUMENTACIÓ GRÀFICA :**

- 01 – Emplaçament i Situació .
- 02 – Implantació
- 03 – Planta i secció – Estat actual
- 04 – Alçats – Estat actual
- 05 – Planta i secció – Enderroc
- 06 – Planta i secció – Obra Nova
- 07 – Descripció lluernaris
- 08 – Detall constructiu lluernari
- 09 – Planta – Recorreguts

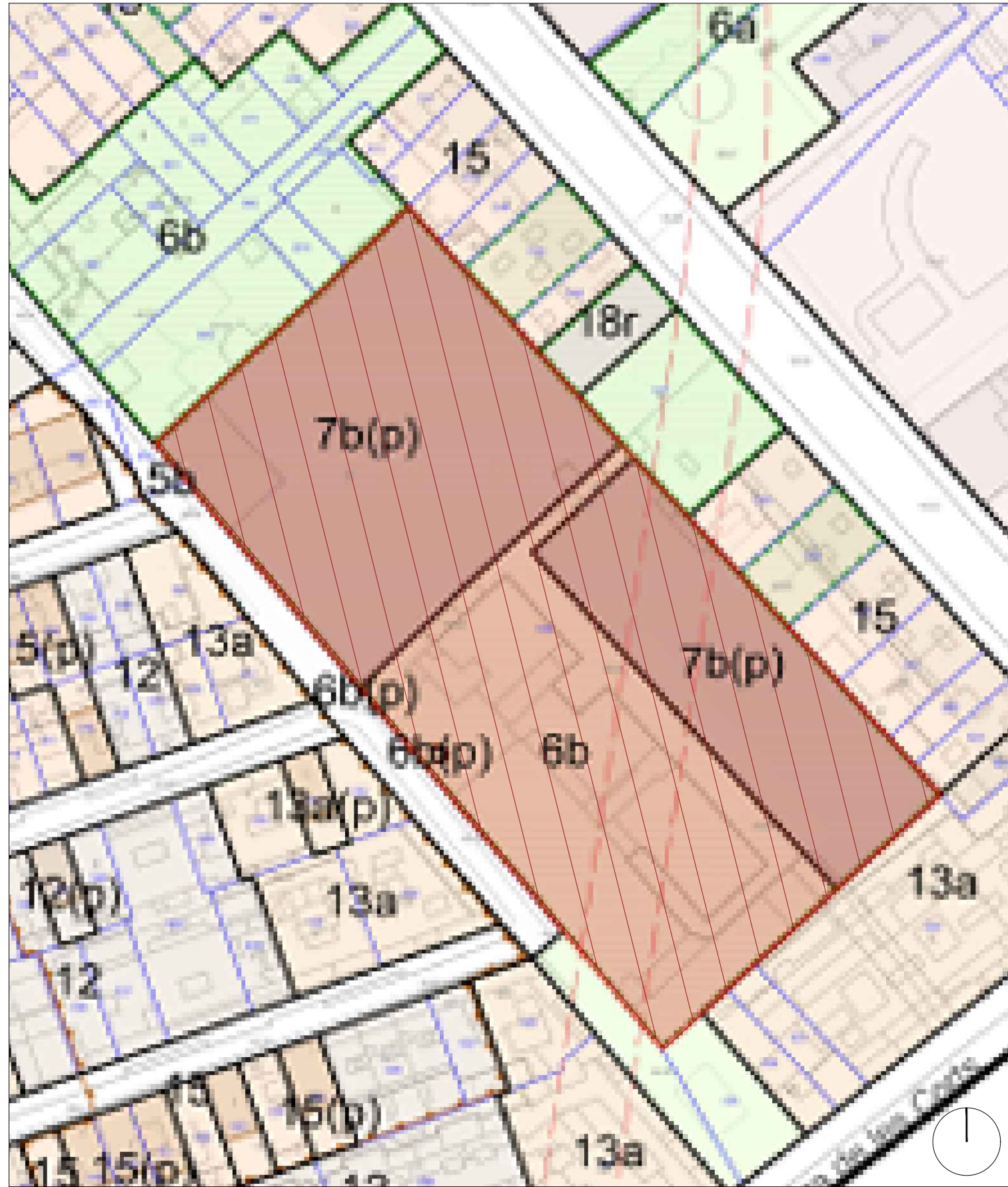

EMPLAÇAMENT E:1/800



SITUACIÓ E:1/2500

Dades urbanístiques:	
Planejament vigent:	Pla General Metropolità d'Ordenació Urbana (PGM) MPGM a l'illa delimitada pels carrers Danubi, Cardenal Reig, Pintor Tapió i Travessera de les Corts i MPE de Protecció del patrimoni arquitectònic historicoartístic de la ciutat de Barcelona
Qualificació del sòl:	Sòl Urbà
Usos principals:	<p>7b(p): Equipaments comunitaris i dotacions de nova creació de caràcter local protegit.</p> <p>Sòls destinats per aquesta modificació de PGM a usos públics col·lectius o comunitaris i dotacions d'interès públic o social, amb edificacions que formen part del catàleg d'edificacions protegides Pla Especial de Protecció del Patrimoni Arquitectònic del Districte de les Corts.</p> <p>Per a cadascuna de les naus s'admeten els tipus d'equipament següents, d'acord amb la classificació de l'art. 212 de les Normes Urbanístiques del PGM:</p> <ul style="list-style-type: none"> <li>- Nau rectangular: docent, destinat a la ubicació d'una escola bressol municipal.</li> <li>- Nau quadrangular: docent, sanitari-assistencial, cultural i tècnic administratiu.</li> </ul>

PROMOTOR

**Ajuntament de Barcelona**

PROJECTE TÈCNIC

Naus industrials dintre de l'antiga fàbrica d'Amadeu Carné

ADREÇA

Travessera de les Corts, 27B

TÍTOL PLANOL

EMPLAÇAMENT I SITUACIÓ

Nº PLANOL

DG 01

ESCALA

1/800  
1/2500

DATA

Agost 2024

Nº DE VISAT

L'ARQUITECTE TÈCNIC

PAU ROSSELLÓ MAÑÀ  
Arquitecte tècnic  
Col·legiat 8795

ANTONI ROSELL LÓPEZ  
Arquitecte tècnic  
Col·legiat 6019

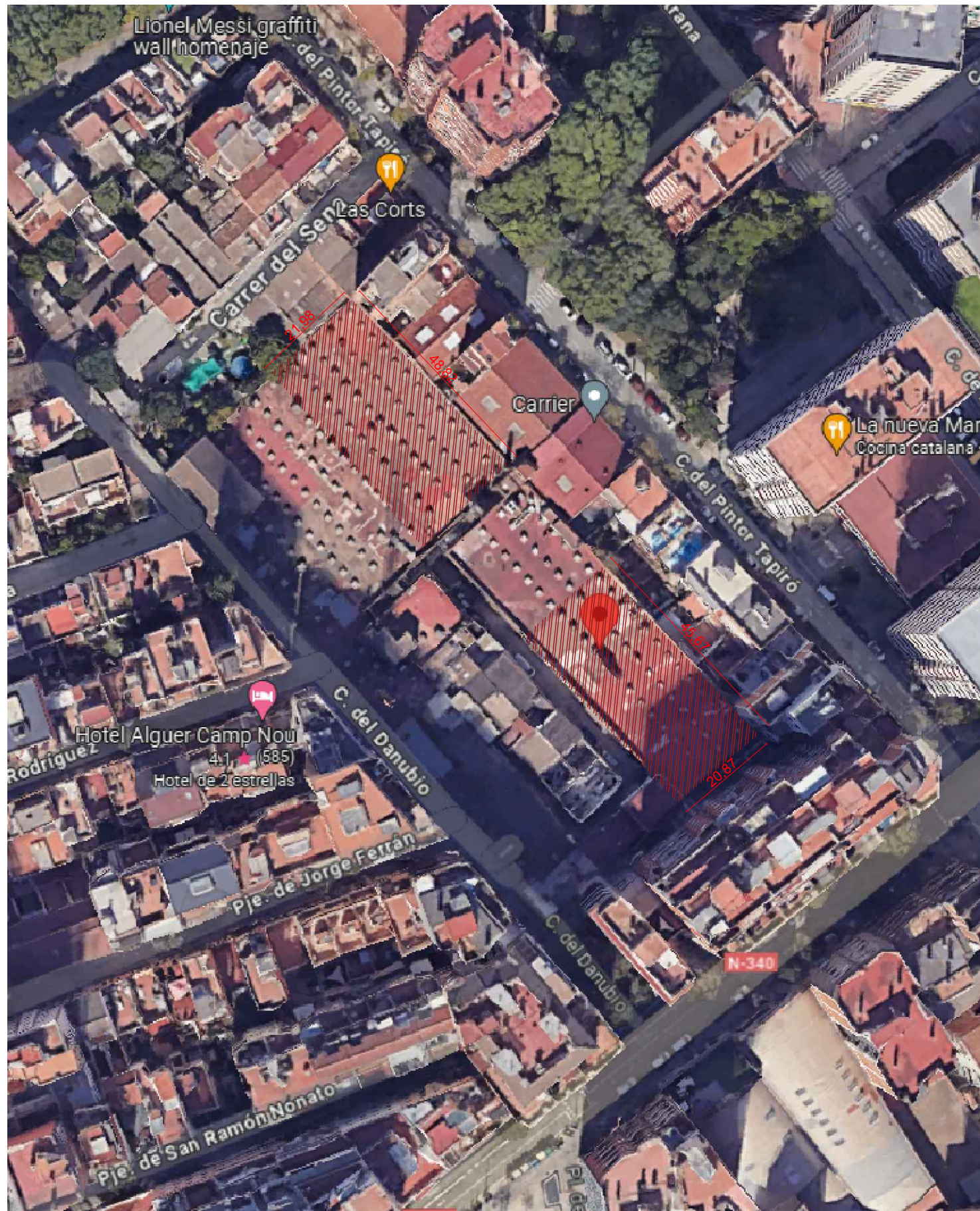

IMPLANTACIÓ E:1/1000

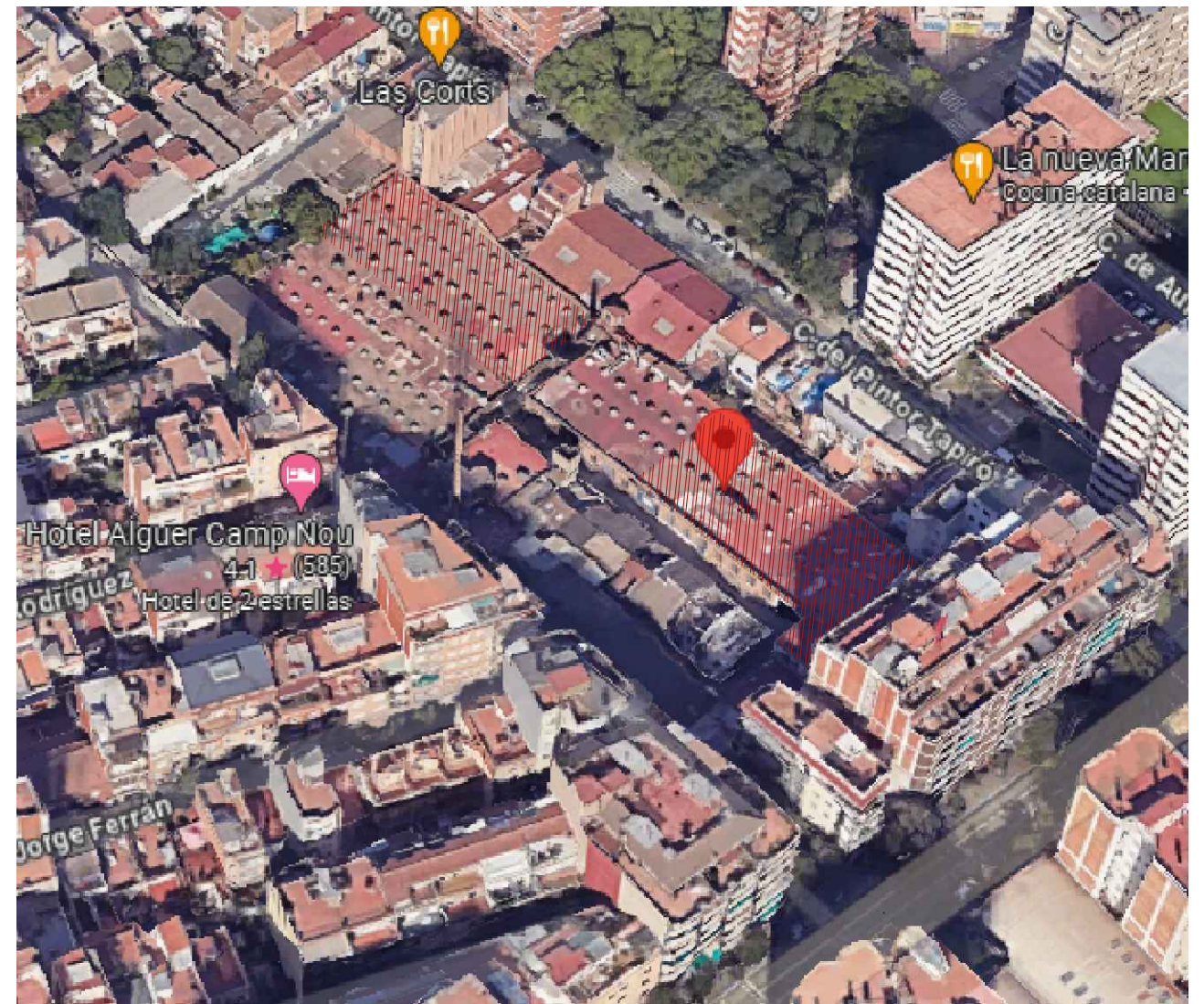

ZONA D'ACTUACIÓ E:1/1000



PROMOTOR	PROJECTE TÈCNIC	TÍTOL PLANOL	Nº PLANOL	ESCALA	Nº DE VISAT	L'ARQUITECTE TÈCNIC	
	Naus industrials dintre de l'antiga fàbrica d'Amadeu Carné	IMPLANTACIÓ	DG 02	1/1000	PAU ROSSELLÓ MAÑÀ Arquitecte tècnic Col·legiat 8795		
ADREÇA Travessera de les Corts, 27B			DATA Agost 2024	ANTONI ROSELLÓ LÓPEZ Arquitecte tècnic Col·legiat 6019			

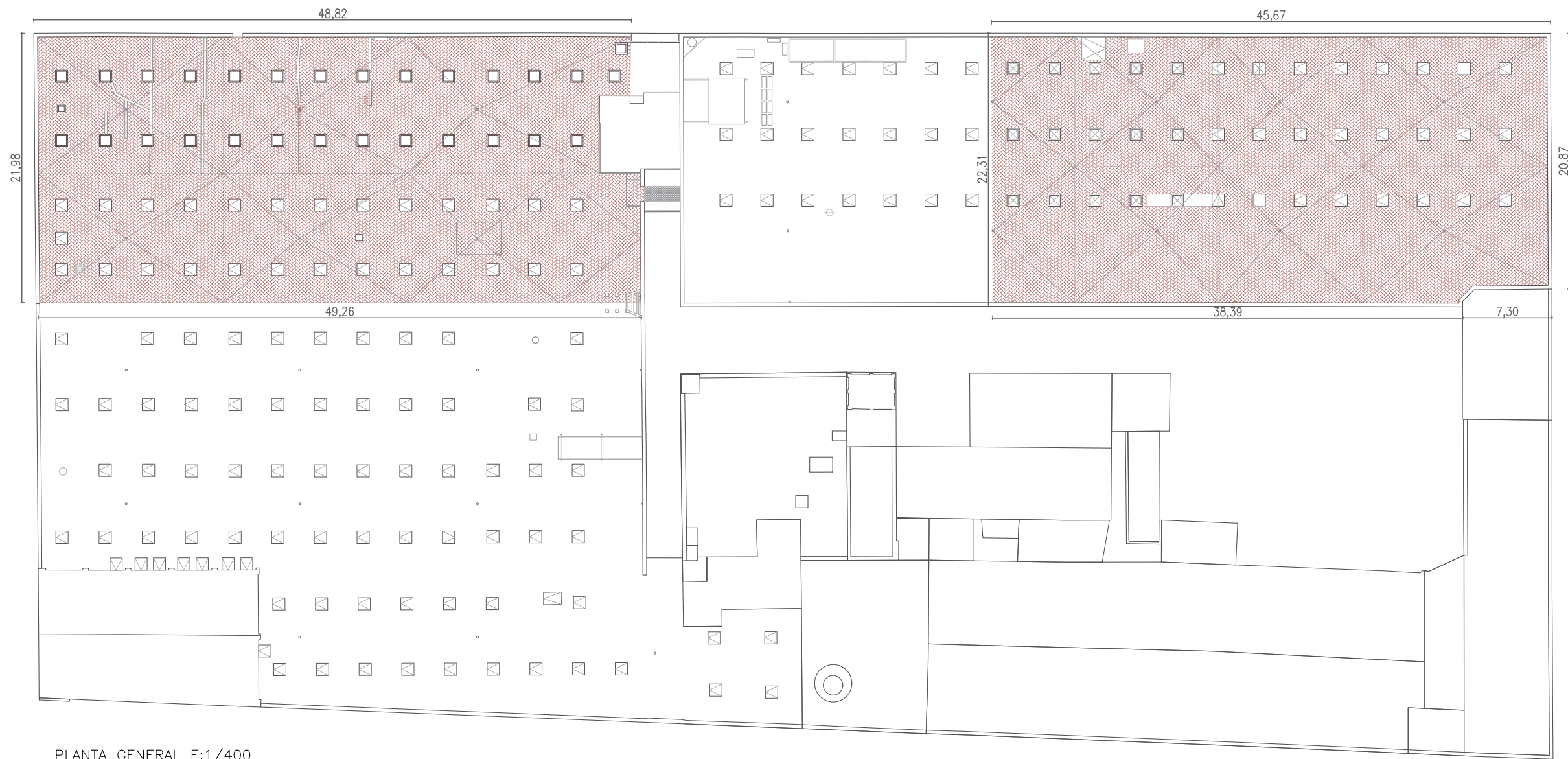

NO ES PODRÀ FER UNA ACOPI DE MATERIAL SUPERIOR A 125KG /m2 EN COBERTA

PLANTA GENERAL E:1/400

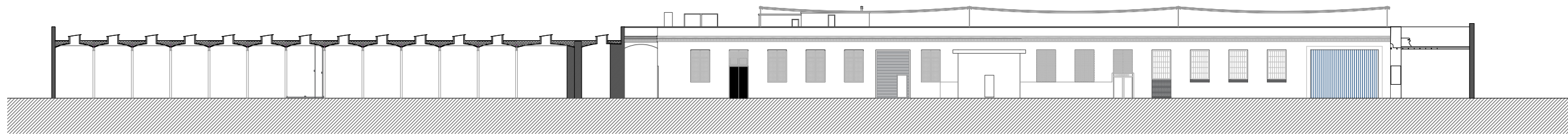

SECCIÓ GENERAL E:1/400

SUPERFÍCIE D'ACTUACIÓ  
 Coberta naus 1: 1.499,70m2  
 Coberta naus 2: 2.593,40m2

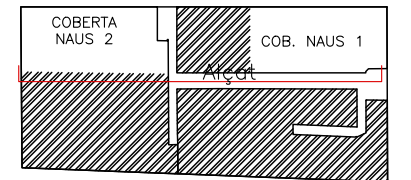

PROMOTOR	PROJECTE TÈCNIC	TÍTOL PLANOL	Nº PLANOL	ESCALA	Nº DE VISAT	L'ARQUITECTE TÈCNIC	
	Naus industrials dintre de l'antiga fàbrica d'Amadeu Carné	PLANTA I SECCIÓ ESTAT ACTUAL	DG 03	1/400	PAU ROSSELLÓ MAÑÀ Arquitecte tècnic Col.legiat 8795		
ADREÇA			DATA	ANTONI ROSELL LÓPEZ Arquitecte tècnic Col.legiat 6019			
Travessera de les Corts, 27B			Agost 2024				

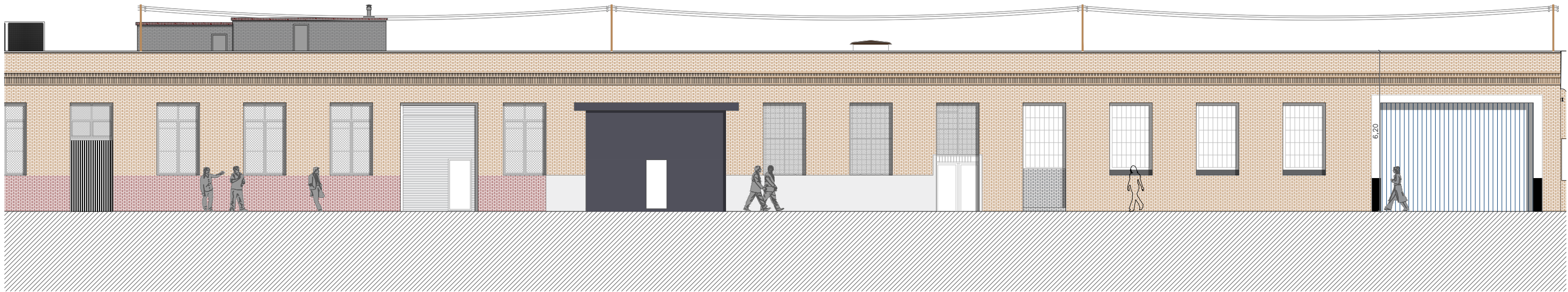

ALÇAT 1 – NAUS 1 E:1/150

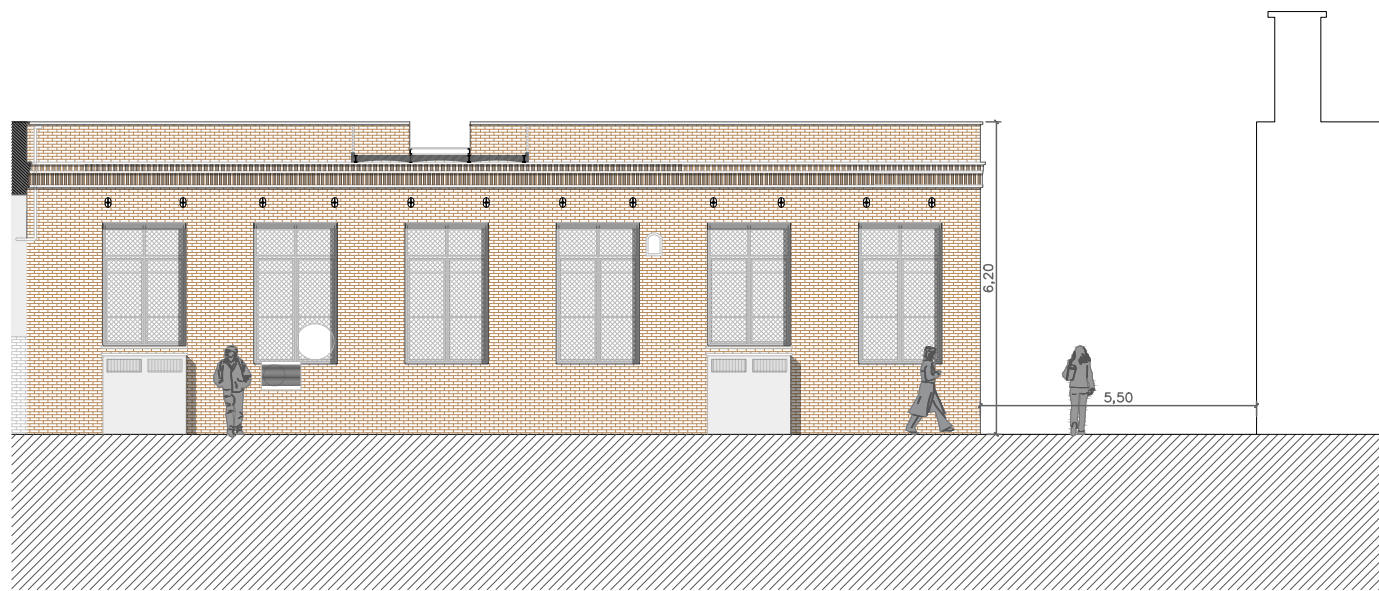

ALÇAT 2 – NAUS 1 E:1/150



ALÇAT 3 – NAUS 2 E:1/150

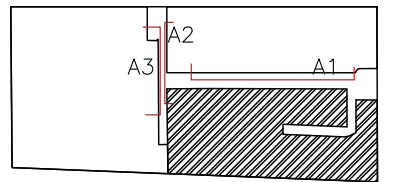

PROMOTOR



**Ajuntament de Barcelona**

PROJECTE TÈCNIC

Naus industrials dintre de l'antiga fàbrica d'Amadeu Carné

ADREÇA

Travessera de les Corts, 27B

TITOL PLANOL

ALÇATS ESTAT ACTUAL

Nº PLANOL

DG 04

ESCALA

1/150

DATA

Agost 2024

Nº DE VISAT

L'ARQUITECTE TÈCNIC

PAU ROSSELLÓ MAÑÀ  
Arquitecte tècnic  
Col.legiat 8795

ANTONI ROSELL LÓPEZ  
Arquitecte tècnic  
Col.legiat 6019



NO ES PODRÀ FER UNA ACOPI  
DE MATERIAL SUPERIOR A  
125KG /m2 EN COBERTA

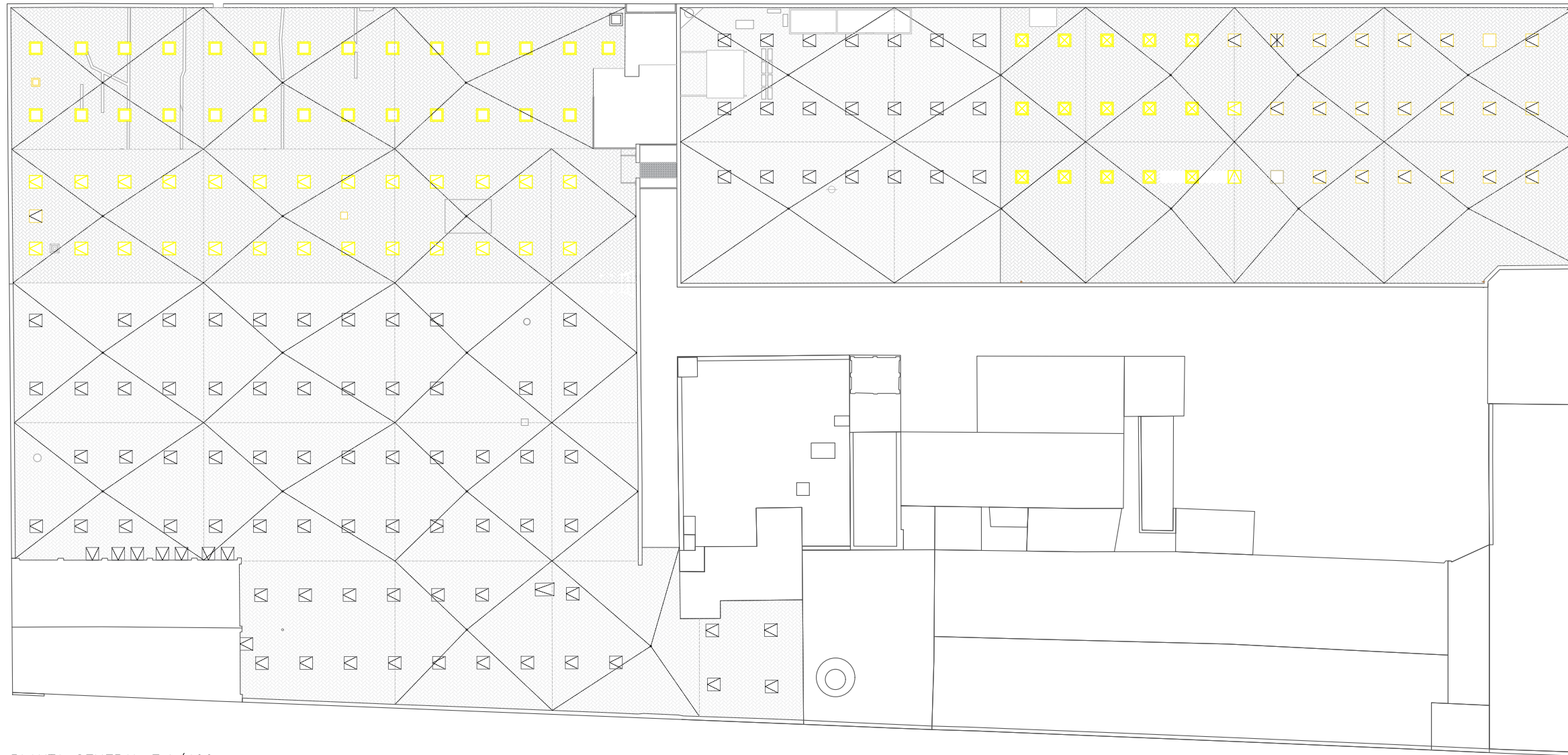

PLANTA GENERAL E:1/400

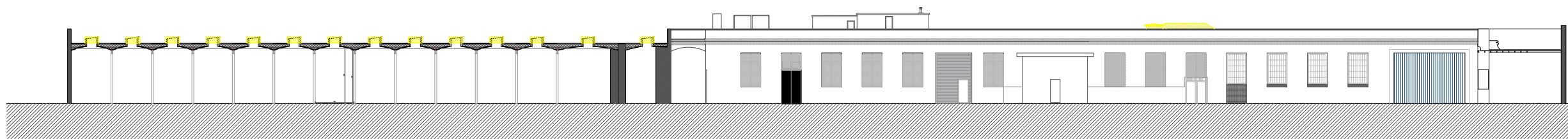



SECCIÓ GENERAL E:1/400

Llegenda

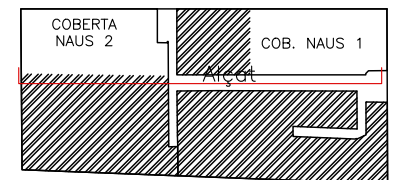
 Enderroc



<p>PROMOTOR</p>  <p><b>Ajuntament de Barcelona</b></p>	<p>PROJECTE TÈCNIC</p> <p>Naus industrials dintre de l'antiga fàbrica d'Amadeu Carné</p> <p>ADREÇA</p> <p>Travessera de les Corts, 27B</p>	<p>TITOL PLANOL</p> <p>PLANTA I SECCIÓ ENDERROC</p>	<p>Nº PLANOL</p> <p>DG 05</p>	<p>ESCALA</p> <p>1/400</p> <p>DATA</p> <p>Agost 2024</p>	<p>Nº DE VISAT</p>	<p>L'ARQUITECTE TÈCNIC</p> <p>PAU ROSSELLÓ MAÑÀ Arquitecte tècnic Col.legiat 8795</p> <p>ANTONI ROSELL LÓPEZ Arquitecte tècnic Col.legiat 6019</p>	
--	--	---	-------------------------------	--	--------------------	--	---

NO ES PODRÀ FER UNA ACOPI DE MATERIAL SUPERIOR A 125KG /m2 EN COBERTA

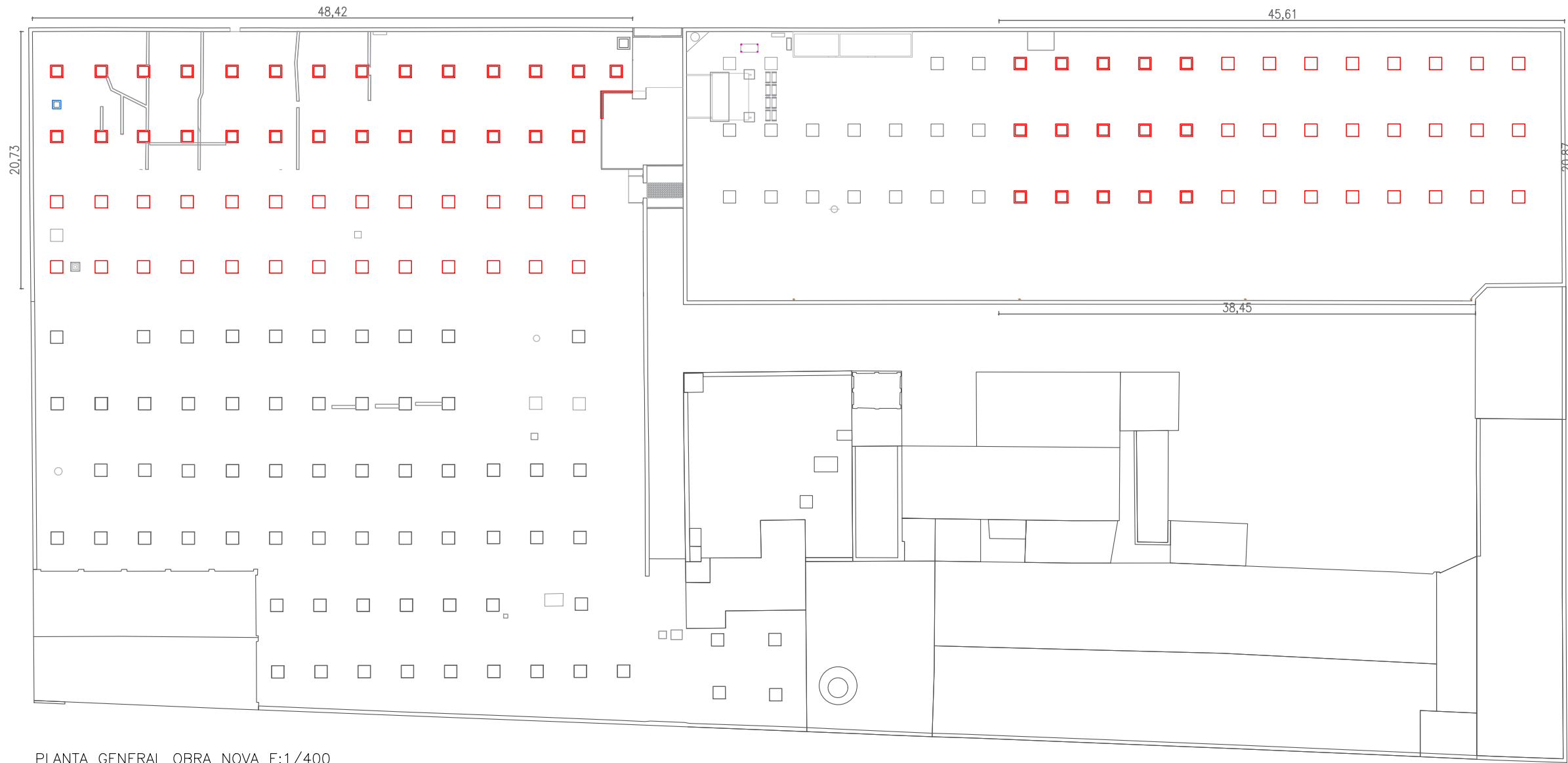

PLANTA GENERAL OBRA NOVA E:1/400

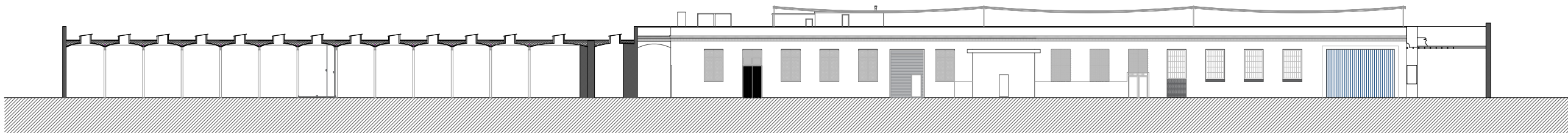



SECCIÓ GENERAL OBRA NOVA E:1/400

Llegenda

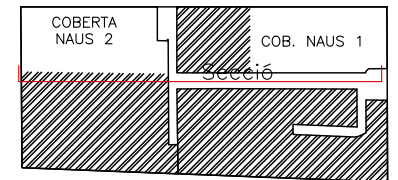
//// Obra nova

























<p>PROMOTOR</p>  <p><b>Ajuntament de Barcelona</b></p>	<p>PROJECTE TÈCNIC</p> <p>Naus industrials dintre de l'antiga fàbrica d'Amadeu Carné</p> <p>ADREÇA</p> <p>Travessera de les Corts, 27B</p>	<p>TITOL PLANOL</p> <p>PLANTA I SECCIÓ OBRA NOVA</p>	<p>Nº PLANOL</p> <p>DG 06</p>	<p>ESCALA</p> <p>1/400</p> <p>DATA</p> <p>Agost 2024</p>	<p>Nº DE VISAT</p>	<p>L'ARQUITECTE TÈCNIC</p> <p>PAU ROSSELLÓ MAÑÀ Arquitecte tècnic Col.legiat 8795</p> <p>ANTONI ROSELL LÓPEZ Arquitecte tècnic Col.legiat 6019</p>	
--	--	--	-------------------------------	--	--------------------	--	---

NO ES PODRÀ FER UNA ACOPI DE MATERIAL SUPERIOR A 125KG /m2 EN COBERTA



Tipus de lluernaries

- A  21  COBERTA DE VIDRE
- B  2  COBERTA A DOS AIGUES
- C  22  COBERTA EMBEGUDA
- D  2  AUGMENT DEL NIVELL DEL MURS
- E  1  ESTRUCTURA METÀLICA
- F  2  ESTRUCTURA METÀLICA
- G  24  MUERET DISGREGAT
- H  12  SENSE TAPA
- I  9  AMB ESTRUCTURA SENSE TAPA
- J  11  AMB COBERTA INCLINADA
- K  8  AMB COBERTA ONDULADA

PLANTA GENERAL LLUERNARIS E:1/500



PROMOTOR	PROJECTE TÈCNIC	TITOL PLANOL	N° PLANOL	ESCALA	N° DE VISAT	L'ARQUITECTE TÈCNIC
 <b>Ajuntament de Barcelona</b>	Naus industrials dintre de l'antiga fàbrica d'Amadeu Carné	DESCRIPCIÓ LLUERNARIS	DG 07	1/400		PAU ROSSELLÓ MAÑÀ Arquitecte tècnic Col.legiat 8795
	ADREÇA			DATA		ANTONI ROSELL LÓPEZ Arquitecte tècnic Col.legiat 6019
	Travessera de les Corts, 27B			Agost 2024		



NO ES PODRÀ FER UNA ACOPI DE MATERIAL SUPERIOR A 125KG /m2 EN COBERTA

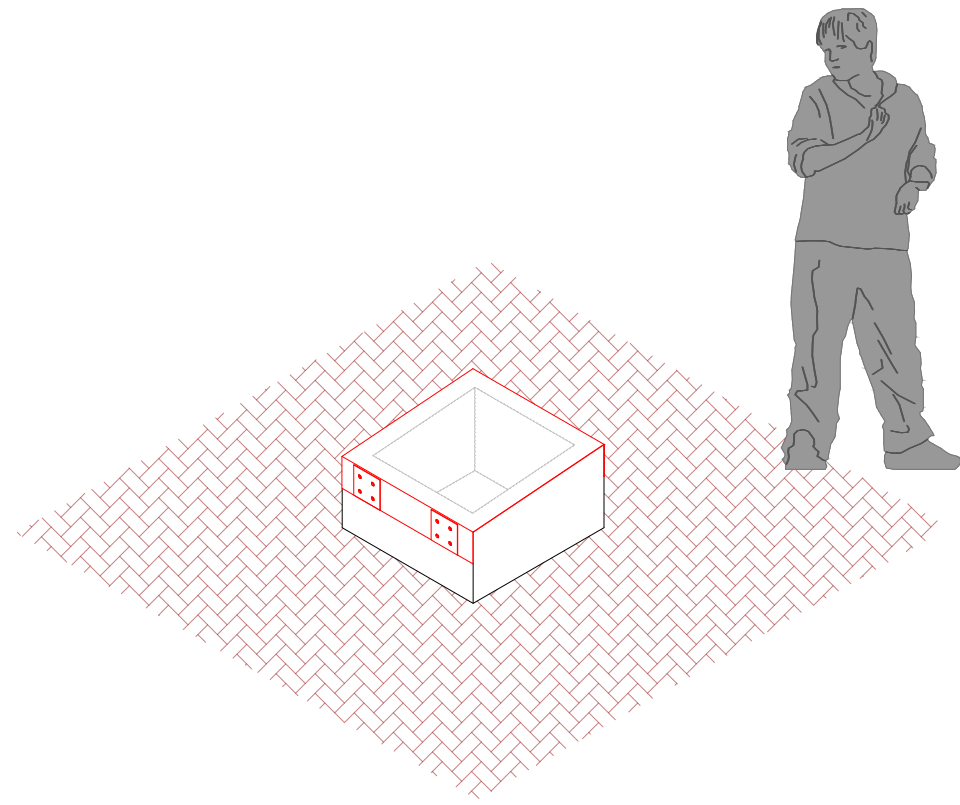

AXONOMETRIA DETALL LLUERNARI E:1/50

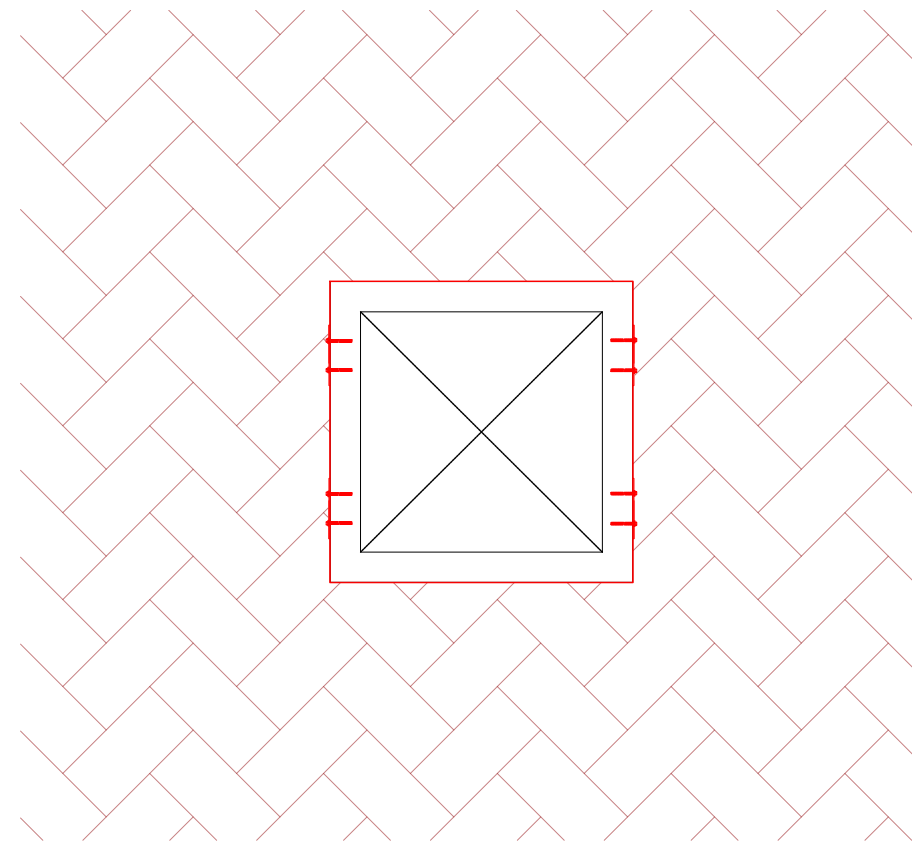

PLANTA DETALL LLUERNARI E:1/25

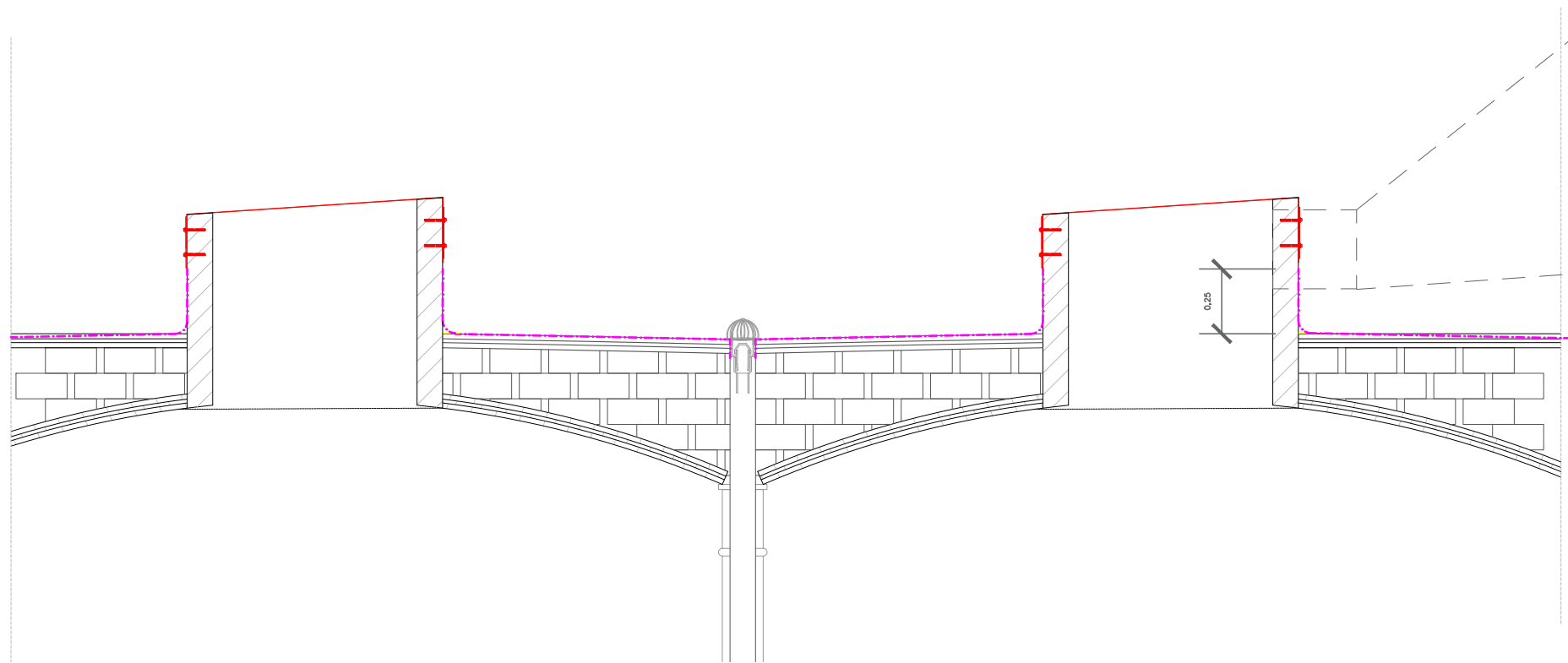

SECCIÓ DETALL LLUERNARI E:1/50

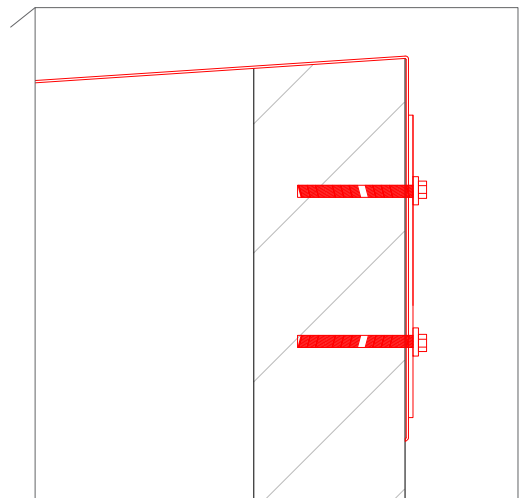



DETALL ANCLATGE E:1/10

Llegenda

//// Obra nova

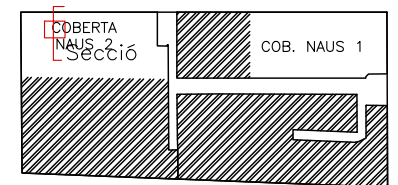
SUPERFÍCIE D'ACTUACIÓ  
 Coberta naus 1: 1.499,70m2  
 Coberta naus 2: 2.593,40m2



PROMOTOR	PROJECTE TÈCNIC	TITOL PLANOL	N° PLANOL	ESCALA	N° DE VISAT	L'ARQUITECTE TÈCNIC	
 <b>Ajuntament de Barcelona</b>	Naus industrials dintre de l'antiga fàbrica d'Amadeu Carné	DETALL CONSTRUCTIU LLUERNARI	DG 08	1/50 1/50	PAU ROSSELLÓ MAÑÀ Arquitecte tècnic Col.legiat 8795		
ADREÇA			DATA	ANTONI ROSELL LÓPEZ Arquitecte tècnic Col.legiat 6019			
Travessera de les Corts, 27B			Agost 2024				

NO ES PODRÀ FER UNA ACOPI DE MATERIAL SUPERIOR A 125KG /m2 EN COBERTA

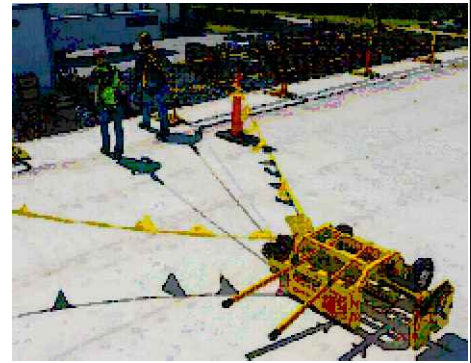

Sistema d'ancoratge mòvil

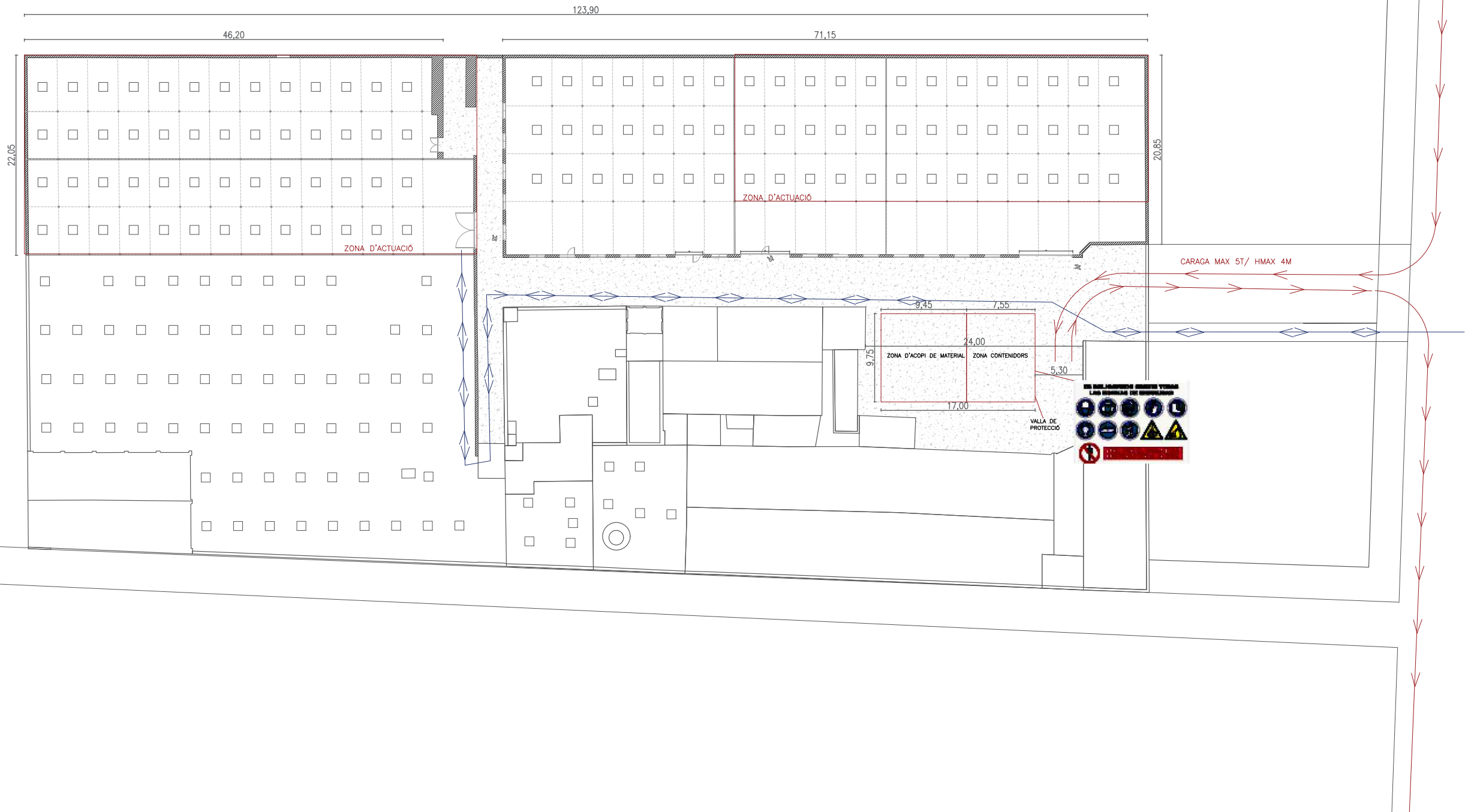

SECCIÓ GENERAL E:1/500

Llegenda

- Recorregut tràfic pesat
- Recorregut peatonal

PROMOTOR	PROJECTE TÈCNIC	TITOL PLANOL	Nº PLANOL	ESCALA	Nº DE VISAT	L'ARQUITECTE TÈCNIC
Ajuntament de Barcelona	Naus industrials dintre de l'antiga fàbrica d'Amadeu Carné	PLANTA RECORREGUTS	DG 09	1/500		PAU ROSSELLÓ MAÑÀ Arquitecte tècnic Col.legiat 8795
	ADREÇA			DATA		ANTONI ROSELL LÓPEZ Arquitecte tècnic Col.legiat 6019
	Travessera de les Corts, 27B			Agost 2024		



**DC – DOCUMENTACIÓ ANNEXA AL PROJECTE  
PROJECTE TÈCNIC D'IMPERMEABILITZACIÓ DELS LLUERNARIS  
DE LES COBERTES DE LES NAUS DE L'ANTIGA FÀBRICA  
D'AMADEU CARNÉ**

**Naus industrials dintre de l'antiga fàbrica d'Amadeu Carné  
Travessera de les corts N°27  
08028 – Barcelona**

**Protecció civil i prevenció en matèria d'incendis, si fa falta:**

Aquest apartat no és aplicable per l'obra i l'objecte del projecte.

# **ESTUDI BÀSIC DE SEGURETAT I SALUT**

Travessera de les corts Nº27  
08028 – Barcelona

# MEMORIA ESTUDI BÀSIC DE SEGURETAT I SALUT

## PROJECTE TÈCNIC D'IMPERMEABILITZACIÓ DELS LLUERNARIS DE LES COBERTES DE LES NAUS DE L'ANTIGA FÀBRICA D'AMADEU CARNÉ

### DADES DE L'OBRA

#### 1.01.- Objecte de l'Estudi.-

Estudi Bàsic de les condicions de seguretat i salut de l'obra necessària per la reparació d'edifici situat en el Travessera de Les Corts nº 27- Carrer Danubi nº 6,, de Barcelona.

#### 1.02.- Emplaçament.-

Domicili : Travessera de Les Corts nº 27- Carrer Danubi nº 6  
Localitat : 08028- Barcelona

Ref. Cadastral: **631293DF2861A0001ZR**

### 1. AGENTS DE L'ESTUDI

#### 2.01.- Promotor.-

Denominació: Districte de les Corts- Ajuntament de Barcelona  
CIF.:P0801900B  
Domicili:Plaça Comas nº18  
Localitat: 08028 Barcelona

La Propietat autoritza com a representant en el procés administratiu de sol·licitud de la llicència davant l'Ajuntament de Barcelona a:

Pau Rosselló Mañà  
Arquitecte Tècnic col·legiat número 8795  
C/ Agricultura, nº 16-18, 2º -of 09 08320 el Masnou (Barcelona)  
Telèfon: 676864810  
E-mail: info@ninkasi78.com

#### 2.02.- Autor de l'Estudi Basic de Seguretat i Salut.-

Pau Rosselló Mañà  
Arquitecte Tècnic col·legiat número 8795  
C/ Agricultura, nº 16-18, 2º -of 09 08320 el Masnou (Barcelona)  
Telèfon: 676864810

## **2. DADES TÈCNIQUES DE L'EMPLAÇAMENT**

### **3.01.- Tipus d'obra.**

Amb caràcter general, es planteja la reparació de la coberta d'edifici, amb muntatge de mitjans auxiliars.

### **3.02.- Característiques de l'Edifici.-**

L'edifici està situat dintre del recinte que correspon a l'Antiga fabrica d'Amadeu Carné a la Travessera de Les Corts nº 28 de Barcelona, té forma rectangular, el conjunt ocupa una superfície aproximada de 7.050 m2. Actualment allotja diferents espais de caràcter industrial.

L'ús de l'edifici segons el PGM es tracta d'equipaments comunitaris i dotacionals de caràcter local protegit

## **4. COMPLIMENT DEL R.D. 1627/97 DE 24 D'OCTUBRE SOBRE DISPOSICIONS MÍNIMES DE SEGURETAT I SALUT A LES OBRES DE CONSTRUCCIÓ**

### **4.01.- Introducció.**

Aquest Estudi Bàsic de Seguretat i Salut estableix, durant l'execució d'aquesta obra, les previsions respecte a la prevenció de riscos d'accidents i malalties professionals, així com informació útil per efectuar en el seu dia, en les degudes condicions de seguretat i salut, els previsibles treballs posteriors de manteniment.

Servirà per donar unes directrius bàsiques a l'empresa constructora per dur a terme les seves obligacions en el terreny de la prevenció de riscos professionals, facilitant el seu desenvolupament, d'acord amb el Reial Decret 1627/1997 de 24 d'octubre, pel qual s'estableixen disposicions mínimes de seguretat i de salut a les obres de construcció.

En base a l'art. 7è, i en aplicació d'aquest Estudi Bàsic de Seguretat i Salut, el contractista ha d'elaborar un Pla de Seguretat i Salut en el treball en el qual s'analitzin, estudiïn, desenvolupin i complementin les previsions contingudes en el present document.

El Pla de Seguretat i Salut haurà de ser aprovat abans de l'inici de l'obra pel Coordinador de Seguretat i Salut durant l'execució de l'obra o, quan no n'hi hagi, per la Direcció Facultativa. En cas d'obres de les Administracions Públiques s'haurà de sotmetre a l'aprovació d'aquesta Administració.

Es recorda l'obligatorietat de què a cada centre de treball hi hagi un Llibre d'Incidències pel seguiment del Pla. Qualsevol anotació feta al Llibre d'Incidències haurà de posar-se en coneixement de la Inspecció de Treball i Seguretat Social en el termini de 24 hores.

Tanmateix es recorda que, segons l'art. 15è del Reial Decret, els contractistes i sot-contractistes hauran de garantir que els treballadors rebin la informació adequada de totes les mesures de seguretat i salut a l'obra.

Abans del començament dels treballs el constructor haurà d'efectuar un avis a l'autoritat laboral competent, segons model inclòs a l'annex III del Reial Decret.

La comunicació d'obertura del centre de treball a l'autoritat laboral competent haurà d'incloure el Pla de Seguretat i Salut.

El Coordinador de Seguretat i Salut durant l'execució de l'obra o qualsevol integrant de la Direcció Facultativa, en cas d'apreciar un risc greu imminent per a la seguretat dels treballadors, podrà aturar l'obra parcialment o totalment, comunicant-lo a la Inspecció de Treball i Seguretat Social, al contractista, sots-contractistes i representants dels treballadors.

Les responsabilitats dels coordinadors, de la Direcció Facultativa i del promotor no eximiran de les seves responsabilitats als contractistes i als sots-contractistes (art. 11è).

#### 4.02.- Principis Generals aplicables durant l'execució de l'Obra.

L'article 10 del R.D.1627/1997 estableix que s'aplicaran els principis d'acció preventiva recollits en l'art. 15è de la "Ley de Prevención de Riesgos Laborales (Ley 31/1995, de 8 de novembre)" durant l'execució de l'obra i en particular en les següents activitats:

- a) El manteniment de l'obra en bon estat d'ordre i neteja
- b) L'elecció de l'emplaçament dels llocs i àrees de treball, tenint en compte les seves condicions d'accés i la determinació de les vies o zones de desplaçament o circulació
- c) La manipulació dels diferents materials i la utilització dels mitjans auxiliars
- d) El manteniment, el control previ a la posada en servei i el control periòdic de les Instal·lacions i dispositius necessaris per a l'execució de l'obra, amb objecte de corregir els defectes que poguessin afectar a la seguretat i salut dels treballadors
- e) La delimitació i condicionament de les zones d'emmagatzematge i dipòsit dels diferents materials, en particular si es tracta de matèries i substàncies perilloses
- f) La recollida dels materials perillosos utilitzats
- g) L'emmagatzematge i l'eliminació o evacuació de residus i runes
- h) L'adaptació en funció de l'evolució de l'obra del període de temps efectiu que s'haurà de dedicar a les diferents feines o fases del treball
- i) La cooperació entre els contractistes, sots-contractistes i treballadors autònoms
- j) Les interaccions i incompatibilitats amb qualsevol altre tipus de feina o activitat que es realitzi a l'obra o prop de l'obra.

Els principis d'acció preventiva establerts a l'article 15è de la Llei 31/95 són els següents:

- 1 L'empresari aplicarà les mesures que integren el deure general de prevenció, d'acord amb els següents principis generals:
  - a) Evitar riscos
  - b) Avaluar els riscos que no es puguin evitar
  - c) Combatre els riscos a l'origen
  - d) Adaptar el treball a la persona, en particular amb el que respecta a la concepció dels llocs de treball, l'elecció dels equips i els mètodes de treball i de producció, per tal de reduir el treball monòton i repetitiu i reduir els efectes del mateix a la salut
  - e) Tenir en compte l'evolució de la tècnica
  - f) Substituir allò que és perillós per allò que tingui poc o cap perill
  - g) Planificar la prevenció, buscant un conjunt coherent que integri la tècnica, l'organització del treball, les condicions de treball, les relacions socials i la influència dels factors ambientals en el treball
  - h) Adoptar mesures que posin per davant la protecció col·lectiva a la individual
  - i) Donar les degudes instruccions als treballadors
- 2 L'empresari tindrà en consideració les capacitats professionals dels treballadors en matèria de seguretat i salut en el moment d'encomanar les feines
- 3 L'empresari adoptarà les mesures necessàries per garantir que només els treballadors que hagin rebut informació suficient i adequada puguin accedir a les zones de risc greu i específic
- 4 L'efectivitat de les mesures preventives haurà de preveure les distraccions i imprudències no temeràries que pogués cometre el treballador. Per a la seva aplicació es tindran en compte els riscos addicionals que poguessin implicar determinades mesures preventives, que només podran adoptar-se

quan la magnitud dels esmentats riscos sigui substancialment inferior a les dels que es pretén controlar i no existeixin alternatives més segures

- 5 Podran concertar operacions d'assegurances que tinguin com a finalitat garantir com a àmbit de cobertura la previsió de riscos derivats del treball, l'empresa respecte dels seus treballadors, els treballadors autònoms respecte d'ells mateixos i les societats cooperatives respecte els socis, l'activitat dels quals consisteixi en la prestació del seu treball personal.

#### **4.03.- Identificació dels riscos.**

Sense perjudici de les disposicions mínimes de Seguretat i Salut aplicables a l'obra establertes a l'annex IV del Reial Decret 1627/1997 de 24 d'octubre, s'enumeren a continuació els riscos particulars de diferents treballs d'obra, tot i considerant que alguns d'ells es poden donar durant tot el procés d'execució de l'obra o bé ser aplicables a d'altres feines.

S'haurà de tenir especial cura en els riscos més usuals a les obres, com ara són, caigudes, talls, cremades, erosions i cops, havent-se d'adoptar en cada moment la postura més adient pel treball que es realitzi.

A més, s'ha de tenir en compte les possibles repercussions a les estructures d'edificació veïnes i tenir cura en minimitzar en tot moment el risc d'incendi.

Tanmateix, els riscos relacionats s'hauran de tenir en compte pels previsibles treballs posteriors (reparació, manteniment...).

##### 4.03.1.- Mitjans i maquinària.-

- Atropellaments, topades amb altres vehicles, atrapades
- Interferències amb Instal·lacions de subministrament públic (aigua, llum, gas...)
- Desplom i/o caiguda de maquinària d'obra (sitges, grues...)
- Riscos derivats del funcionament de grues
- Caiguda de la càrrega transportada
- Generació excessiva de pols o emanació de gasos tòxics
- Caigudes des de punts alts i/o des d'elements provisionals d'accés (escales, plataformes)
- Cops i ensopegades
- Caiguda de materials, rebots
- Ambient excessivament sorollós
- Contactes elèctrics directes o indirectes
- Accidents derivats de condicions atmosfèriques

##### 4.03.2.- Treballs Previs.-

- Interferències amb Instal·lacions de subministrament públic (aigua, llum, gas...)
- Cops i ensopegades
- Caiguda de materials, rebots
- Sobre esforços per postures incorrectes
- Bolcada de piles de materials
- Riscos derivats de l'emmagatzematge de materials (temperatura, humitat, reaccions químiques)

##### 4.03.3.- Enderrocs.-

- Generació excessiva de pols o emanació de gasos tòxics
- Projecció de partícules durant els treballs

- Caigudes des de punts alts i/o des d'elements provisionals d'accés (escales, plataformes)
- Contactes amb materials agressius
- Talls i punxades
- Cops i ensopegades
- Caiguda de materials, rebots
- Ambient excessivament sorollós
- Sobre esforços per postures incorrectes
- Acumulació i baixada de runes
- Caiguda de material al damunt dels habitatges inferiors

#### 4.03.4.- Ram de Paleta.-

- Generació excessiva de pols o emanació de gasos tòxics
- Projecció de partícules durant els treballs
- Caigudes des de punts alts i/o des d'elements provisionals d'accés (escales, plataformes)
- Contactes amb materials agressius
- Talls i punxades
- Cops i ensopegades
- Caiguda de materials, rebots
- Ambient excessivament sorollós
- Sobre esforços per postures incorrectes
- Bolcada de piles de material
- Riscos derivats de l'emmagatzematge de materials (temperatura, humitat, reaccions químiques)

#### 4.03.5.- Revestiments i Acabats.-

- Generació excessiva de pols o emanació de gasos tòxics
- Projecció de partícules durant els treballs
- Caigudes des de punts alts i/o des d'elements provisionals d'accés (escales, plataformes)
- Contactes amb materials agressius
- Talls i punxades
- Cops i ensopegades
- Caiguda de materials, rebots
- Sobre esforços per postures incorrectes
- Bolcada de piles de material
- Riscos derivats de l'emmagatzematge de materials (temperatura, humitat, reaccions químiques)

#### 4.03.6.- Instal·lacions.-

Interferències amb Instal·lacions de subministrament públic (aigua, llum, gas...)  
 Caigudes des de punts alts i/o des d'elements provisionals d'accés (escales, plataformes)  
 Talls i punxades  
 Cops i ensopegades  
 Caiguda de materials, rebots  
 Contactes elèctrics directes o indirectes  
 Sobreesforços per postures incorrectes

4.03.07.- Relació no Exhaustiva dels treballs que impliquen riscos especials. (Annex II del R.D. 1627/97).-

- Treballs amb riscos especialment greus de sepultament, enfonsament o caiguda d'altura, per les particulars característiques de l'activitat desenvolupada, els procediments aplicats o l'entorn del lloc de treball
- Treballs en els quals l'exposició a agents químics o biològics suposi un risc d'especial gravetat, o pels quals la vigilància específica de la salut dels treballadors sigui legalment exigible
- Treballs amb exposició a radiacions ionitzants pels quals la normativa específica obligui a la delimitació de zones controlades o vigilades
- Treballs en la proximitat de línies elèctriques d'alta tensió
- Treballs que exposin a risc d'ofegament per immersió
- Treballs realitzats en cambres d'aire comprimit
- Treballs que impliquin l'ús d'explosius
- Treballs que requereixin muntar o desmuntar elements prefabricats pesats.

**4.04.- Mesures de Prevenció i Protecció.**

Com a criteri general primaran les proteccions col·lectives en front les individuals. A més, s'hauran de mantenir en bon estat de conservació els medis auxiliars, la maquinària i les eines de treball. D'altra banda els medis de protecció hauran d'estar homologats segons la normativa vigent.

Tanmateix, les mesures relacionades s'hauran de tenir en compte pels previsibles treballs posteriors (reparació, manteniment...).

4.04.1.- Mesures de Protecció Col·lectiva.-

- Organització i planificació dels treballs per evitar interferències entre les diferents feines i circulacions dins l'obra
- Senyalització de les zones de perill
- Deixar una zona lliure a l'entorn de la zona excavada pel pas de maquinària
- Immobilització de camions mitjançant falques i/o topalls durant les tasques de càrrega i descàrrega
- Respectar les distàncies de seguretat amb les Instal·lacions existents
- Els elements de les Instal·lacions han d'estar amb les seves proteccions aïllants
- Fonamentació correcta de la maquinària d'obra
- Muntatge de grues fet per una empresa especialitzada, amb revisions periòdiques, control de la càrrega màxima, delimitació del radi d'acció, frenada, blocatge, etc
- Revisió periòdica i manteniment de maquinària i equips d'obra
- Sistema de rec que impedeixi l'emissió de pols en gran quantitat
- Comprovació de l'adequació de les solucions d'execució a l'estat real dels elements (subsòl, edificacions veïnes)
- Comprovació d'apuntaments, condicions d'estrebats i pantalles de protecció de rases
- Col·locació de baranes de protecció en llocs amb perill de caiguda.
- Col·locació de xarxes en forats horitzontals
- Protecció de forats i façanes per evitar la caiguda d'objectes (xarxes, lones)
- Ús d'escales de mà, plataformes de treball i bastides

#### 4.04.2.- Mesures de Protecció Individual.-

- Utilització de cassetes i ulleres homologades contra la pols i/o projecció de partícules
- Utilització de calçat de seguretat
- Utilització de casc homologat
- A totes les zones elevades on no hi hagi sistemes fixes de protecció caldrà establir punts d'ancoratge segurs per poder subjectar-hi el cinturó de seguretat homologat, la utilització del qual serà obligatòria
- Utilització de guants homologats per evitar el contacte directe amb materials agressius i minimitzar el risc de talls i punxades
- Utilització de protectors auditius homologats en ambients excessivament sorollosos
- Utilització de mandils

#### 4.04.3.- Mesures de Protecció a Tercers.-

- Tancament, senyalització i enllumenat de l'obra. Cas que el tancament envaeixi la calçada s'ha de preveure un passadís protegit pel pas de vianants.
- Immobilització de camions mitjançant falques i/o topalls durant les tasques de càrrega i descàrrega
- Comprovació de l'adequació de les solucions d'execució a l'estat real dels elements (subsòl, edificacions veïnes)
- Protecció de forats i façanes per evitar la caiguda d'objectes (xarxes, lones)

#### **4.05.- Primers Auxilis.-**

Es disposarà d'una farmaciola amb el contingut de material especificat a la normativa vigent.

S'informarà a l'inici de l'obra, de la situació dels diferents centres mèdics als quals s'hauran de traslladar els accidentats. És convenient disposar a l'obra i en lloc ben visible, d'una llista amb els telèfons i adreces dels centres assignats per a urgències, ambulàncies, taxis, etc. per garantir el ràpid trasllat dels possibles accidentats.

#### **4.06.- Normativa Aplicable**

Relació de Normes i Reglaments aplicables. Es marquen en negreta aquells que afecten directament a la Construcció.

- **Directiva 92/57/CEE** de 24 de Juny (DO: 26/08/92)

Disposicions mínimes de seguretat i de salut que deuran aplicar-se en les obres de construcció temporals o mòbils

- **RD 1627/1997** de 24 de octubre (BOE: 25/10/97)

Disposicions mínimes de Seguridad i de Salut en les obres de construcció

*Transposició de la Directiva 92/57/CEE*

*Deroga el RD 555/86 sobre obligatorietat d'inclusió d'Estudi de Seguretat i Higiene en projectes d'edificació i obres públiques*

- **Llei 31/1995** de 8 de novembre (BOE: 10/11/95)

Prevenió de riscos laborals

Desenvolupament de la Llei a través de les següents disposicions:

- **RD 39/1997** de 17 de gener (BOE: 31/01/97)

Reglament dels Serveis de Prevenció

- **RD 485/1997** de 14 d'abril (BOE: 23/04/97)

Disposicions mínimes en matèria de senyalització, de seguretat i salut en el treball

- **RD 486/1997** de 14 d'abril (BOE: 23/04/97)  
Disposicions mínimes de seguretat i salut els llocs de treball  
*En el capítol 1 exclou les obres de construcció però el RD 1627/1997 l'esmenta en quant a escales de mà.*  
*Modifica i deroga alguns capítols de la Ordenança de Seguretat e Higiene en el treball (O. 09/03/1971)*
- **RD 487/1997** de 14 d'abril (BOE: 23/04/97)  
Disposicions mínimes de seguretat i salut relatives a la manipulació manual de carregues que entraña riscos, en particular dors lumbar, para els treballadors
- **RD 488/97** de 14 de abril (BOE: 23/04/97)  
Disposicions mínimes de seguretat i salut relatives al treball amb equips que inclouen pantalles de visualització
- **RD 664/1997** de 12 de maig (BOE: 24/05/97)  
Protecció dels treballadors contra els riscos relacionats amb l'exposició a agents biològics durant el treball
- **RD 665/1997** de 12 de maig (BOE: 24/05/97)  
Protecció dels treballadors contra els riscos relacionats amb l'exposició a agents cancerígens durant el treball
- **RD 773/1997** de 30 de maig (BOE: 12/06/97)  
Disposicions mínimes de seguretat i salut, relatives a la utilització pels treballadors d'equips de protecció individual
- **RD 1215/1997** de 18 de juliol (BOE: 07/08/97)  
Disposicions mínimes de seguretat i salut per la utilització pels treballadors dels equips de treball.  
*Transposició de la Directiva 89/655/CEE sobre utilització dels equips de treball*  
*Modifica i deroga alguns capítols de la Ordenança de Seguretat i Higiene en el treball (O. 09/03/1971)*
- **O. de 20 de maig de 1952** (BOE: 15/06/52)  
Reglament de Seguretat i Higiene del Treball en la indústria de la Construcció  
Modificacions: O. de 10 de desembre de 1953 (BOE: 22/12/53)  
O. de 23 de setembre de 1966 (BOE: 01/10/66)  
*Art. 100 a 105 derogats per O. de 20 de gener de 1956*
- **O. de 31 de gener de 1940. Bastides: Cap. VII, art. 66º a 74º** (BOE: 03/02/40)  
Reglament general sobre Seguretat i Higiene
- **O. de 28 d'agost de 1970. Art. 1º a 4º, 183º a 291º Annexos I y II** (BOE: 05/09/70; 09/09/70)  
Ordenança del treball per les indústries de la Construcció, vidre i ceràmica  
Correcció d'errades: BOE: 17/10/70
- **O. de 20 de setembre de 1986** (BOE: 13/10/86)  
Model de llibre de incidències corresponents a les obres en que sigui obligatori l'estudi de Seguretat i Higiene  
Correcció d'errades: BOE: 31/10/86
- **O. de 16 de desembre de 1987** (BOE: 29/12/87)  
Nous models para la notificació d'accidents de treball i instruccions pel seu compliment i tramitació
- **O. de 31 d'agost de 1987** (BOE: 18/09/87)  
Senyalització, abalisament, neteja i terminació de obres fixes en vies fora de poblat
- **O. de 23 de maig de 1977** (BOE: 14/06/77)  
Reglament d'aparells elevadors per obres  
Modificació: O. de 7 de març de 1981 (BOE: 14/03/81)
- **O. de 28 de juny de 1988** (BOE: 07/07/88)  
Instrucció Tècnica Complementaria MIE-AEM 2 del Reglament d'Aparells d'elevació i Manutenció referent a grues-torre desmuntables per obres  
Modificació: O. de 16 d'abril de 1990 (BOE: 24/04/90)
- **O. de 31 d'octubre de 1984** (BOE: 07/11/84)  
Reglament sobre seguretat dels treballs con risc d' amiant
- **O. de 7 de gener de 1987** (BOE: 15/01/87)

- Normes complementaries del Reglament sobre seguretat dels treballs amb risc d'amiant
- **RD 1316/1989** de 27 d'octubre (BOE: 02/11/89)  
Protecció als treballadors front als riscos derivats de l'exposició al soroll durant el treball
  - O. de 9 de març de 1971 (BOE: 16 i 17/03/71)  
Ordenança General de Seguretat i Higiene en el treball  
Correcció d'errades: BOE: 06/04/71  
Modificació: BOE: 02/11/89  
*Derogats alguns capítols per: Llei 31/1995, RD 485/1997, RD 486/1997, RD 664/1997, RD 665/1997, RD 773/1997 i RD 1215/1997*
  - **O. de 12 de gener de 1998** (DOG: 27/01/98)  
S'aprova el model de Llibre d'Incidències en obres de construcció
  
  - **Resolucions aprovatòries de Normes tècniques Reglamentaries para distints medis de protecció personal de treballadors**
    - R. de 14 de desembre de 1974 (BOE: 30/12/74): N.R. MT-1: Cascs no metàl·lics
    - R. de 28 de juliol de 1975 (BOE: 01/09/75): N.R. MT-2: Protectors auditius
    - R. de 28 de juliol de 1975 (BOE: 02/09/75): N.R. MT-3: Pantalles para soldadors  
Modificació: BOE: 24/10/75
    - R. de 28 de juliol de 1975 (BOE: 03/09/75): N.R. MT-4: Guants aïllants de electricitat  
Modificació: BOE: 25/10/75
    - R. de 28 de juliol de 1975 (BOE: 04/09/75): N.R. MT-5: Calçat de seguretat contra riscos mecànics  
Modificació: BOE: 27/10/75
    - R. de 28 de juliol de 1975 (BOE: 05/09/75): N.R. MT-6: Banqueta aïllants de maniobres  
Modificació: BOE: 28/10/75
    - R. de 28 de juliol de 1975 (BOE: 06/09/75): N.R. MT-7: Equips de protecció personal de vies respiratòries. Normes comuns i adaptadors facials  
Modificació: BOE: 29/10/75
    - R. de 28 de juliol de 1975 (BOE: 08/09/75): N.R. MT-8: Equips de protecció personal de vies respiratòries: filtres mecànics  
Modificació: BOE: 30/10/75
    - R. de 28 de juliol de 1975 (BOE: 09/09/75): N.R. MT-9: Equips de protecció personal de vies respiratòries: mascarelles auto filtrants  
Modificació: BOE: 31/10/75
    - R. de 28 de juliol de 1975 (BOE: 10/09/75): N.R. MT-10: Equips de protecció personal de vies respiratòries: filtres químics i mixtos contra amoníac  
Modificació: BOE: 01/11/75

Barcelona, Febrer del 2024

L'Arquitecte Tècnic.  
Pau Rosselló Maña



Identificació de l'Obra:	PROJECTE TÈCNIC D'IMPERMEABILITZACIÓ DELS LLUERNARIS DE LES COBERTES DE LES NAUS DE L'ANTIGA		
Adreça:	Travessera de les corts 27	Municipi/Comarca:	BARCELONA
Autor de l'Estudi de Gestió de Residus:	Pau Rosselló Maña	Tipus d'intervenció:	REHABILITACIÓ

RESIDUS D'EXCAVACIÓ	S'han detectat terres contaminades		Avaluació i característiques dels residus				Codificació, classificació i les vies de gestió del residu			
	no	si	Volum de terres(real) m3	Volum de terres(aparent) m3	Pes de terres(real) Tn	Densitat(real) Tn/m3	CER	CLA	ELIM ( D )	VAL ( R )
TERRENYS NATURALS	Grava i sorra compacta					2,00	-	-	-	-
	Grava i sorra solta					1,70	-	-	-	-
	Argiles					2,10	-	-	-	-

REBLIMENTS	Terra vegetal					1,70	-	-	-	-
	Terraplè					1,70	-	-	-	-
	Pedraplè					1,80	-	-	-	-

ALTRES	Llots	De perforació					-	-	-	-
		De drenatge					-	-	-	-
	Altres						-	-	-	-

**NOTA I:** En cas que en l'estudi de gestió i en el corresponent pla de gestió, s'hagi previst la reutilització de terres i pedres no contaminades per substàncies perilloses generades en la mateixa obra, en una obra diferent o en una activitat de restauració, condicionament o rebliment, cal que la llicència d'obres determini la forma d'acreditació d'aquesta gestió. Aquesta acreditació pot realitzar-se mitjançant el servei tècnic mpals o be per empreses acreditades externes. El cost d'aquesta acreditació haurà de ser assumit pel productor dels residus.

**NOTA II:** Les terres i llots (170503\* i 170505\*) els quals contenen substàncies perilloses, classificats com residus perillosos, s'hauran d'inventariar segons el catàleg de residus.

RESIDUS D'ENDERROCS	S'ha de fer separació selectiva segons RD105/2008		Separació selectiva prevista pel residu?	On es farà la gestió dels residus			Avaluació i característiques dels residus			Codificació, classificació i les vies de gestió del residu				
	no	si		Obra	Inst. Tractament	Abocador	Volum real m3	Volum aparent m3	Pes Tn	CER	CLA	ELIM ( D )	VAL ( R )	
sup a enderrocar (m2)														
Formigó	-	-	NO								170101	NP	D5	R5
Maons, teules i Material ceràmic	-	-	NO								170102 170103	NP	D5	R5-R10
Residus Barrejats que NO contenen substàncies perilloses	-	-	NO								170904	NP	D5-D9	R5
Guix	-	-									170802	NP	D5	R5
Metalls	-	-									170407	NP	-	R4
Fusta	-	-	NO								170201	NP	-	R1-R3
Vidre	-	-									170202	NP	D5	R5
Plàstic	-	-									170203	NP	D5	R5

RESIDUS DE REHABILITACIÓ - REFORMA OBRA PARCIAL	S'ha de fer separació selectiva segons RD105/2008		Separació selectiva prevista pel residu?	On es farà la gestió dels residus			Avaluació i característiques dels residus		Codificació, classificació i les vies de gestió del residu					
	no	si		Obra	Inst. Tractament	Abocador	Volum real m3	Pes Tn	CER	CLA	ELIM ( D )	VAL ( R )		
sup construïda (m2)														
Formigó	X	-	NO				0,50	0,70			170101	NP	D5	R5
Material ceràmic			NO				19,00	17,10			170103	NP	D5	R5-R10
Residus Barrejats que NO contenen substàncies perilloses	-	-	NO				0,51	0,21			170904	NP	D5-D9	R5
Guix	-	-	NO								170802	NP	D5	R5
Metalls	X	-	NO				0,50	0,18			170407	NP	-	R4
Fusta	-	-	NO								170201	NP	-	R1-R3
Vidre	X	-					0,50	0,78			170202	NP	D5	R5
Plàstic	X	-	NO				0,50	0,08			170203	NP	D5	R5
Paper i cartró	-	-	NO								150101	NP	D5	R1-R3
Envasos que contenen restes de substàncies perilloses o estan contaminats per elles	-	X	SI				0,20	0,01			150110	P	D5-D9-D10	R3-R4-R5

**NOTA I:** Els residus els quals contenen substàncies perilloses o han estat en contacte amb ells, s'hauran d'inventariar segons la taula model de residus perillosos

**NOTA II:** La separació en fraccions de petris i no petris s'ha de portar a terme pel posseïdor dels residus de la construcció i demolició dins de l'obra en que es produeixin. La separació de la resta de fraccions s'ha de portar a terme preferentment pel posseïdor dins de la mateixa obra, i sinó fos possible, encomanar la separació en fraccions a un gestor de residus extern.



Identificació de l'Obra:	PROJECTE TÈCNIC D'IMPERMEABILITZACIÓ DELS LLUERNARIS DE LES COBERTES DE LES NAUS DE L'ANTIGA		
Adreça:	Travessera de les corts 27	Municipi/Comarca:	BARCELONA
Autor de l'Estudi de Gestió de Residus:	Pau Rosselló Maña	Tipus d'intervenció:	REHABILITACIÓ

RESIDUS GESTIONATS FORA DE LES INSTAL·LACIONS DE L'OBRA (si s'escau)				
Tipologia de Residus	Productor	Posseïdor	Codi del gestor	gestor

VALORACIÓ DEL LES DESPESES DERIVADES DE LA GESTIÓ D'EXCAVACIÓ (formarà part del pressupost del projecte)									
Tipologia de Residus	Volum real	m3	Abocador/ Valoritzador		Transport				
			Esponjament	35,00%	€/m3	Total	Total	Km	€/km
TERRENYS NATURALS	Grava i sorra compacta								
	Grava i sorra solta								
	Argiles								
REBLIMENTS	Terra vegetal								
	Terraplè								
ALTRES	Llots	De perforació							
		De drenatge							
	Altres								
<b>VALORACIÓ TOTAL:</b>									

VALORACIÓ DE LES DESPESES DERIVADES DE LA GESTIÓ D'ENDERROCS I CONSTRUCCIÓ (formarà part del pressupost del projecte)										
Tipologia de Residus	Volum real	m3	Operacions de destria i recollida selectiva (€/m3 o €/tn)			Abocador/ Valoritzador	Transport (unitat/m3)		6	
			Esponjament	35,00%	Obra		Inst. Tractament	€/m3		Total
Formigó	0,68		-	-						
Material ceràmic	25,65		-	-						
Residus Barrejats que NO contenen substàncies perilloses	0,69		-	-						
Guix			-	-						
	Pes	Tn	Obra	Inst. Tractament		€/Tn	Total	Total	Km	€/km
Metalls	0,18		-	-						
Fusta			-	-						
Vidre	0,78		-	-						
Plàstic	0,08		-	-						
Paper i cartró			-	-						
Envasos que contenen restes de substàncies perilloses o estan contaminats per elles	0,01		-	-						
<b>VALORACIÓ TOTAL:</b>										

Import DIPÒSIT Gestor de residus Reial Decret 210/2018	Residus d'excavació		Total dipòsit	
	Tn	11 €/Tn	-	€

Import DIPÒSIT Gestor de residus Reial Decret 210/2018	Residus de construcció i d'enderrocs		Total dipòsit	
	19,05 Tn	11 €/Tn	209,54	€

**NOTA:** Cal presentar davant de l'ajuntament, juntament amb la sol·licitud de la llicència d'obres, un document d'acceptació que sigui signat per un gestor de residus autoritzat, per tal de garantir la correcta destinació dels residus separats per tipus. En aquest document hi ha de constar el codi de gestor, el domicili de l'obra, i l'import rebut en concepte de dipòsit per a la posterior gestió. Aquest dipòsit, té per objecte garantir que la gestió dels residus de la construcció i la demolició que siguin generats en una obra concreta per la persona productora, s'efectua d'acord amb la normativa vigent. La persona sol·licitant de la llicència, ha de presentar a l'ajuntament corresponent el certificat acreditatiu de la gestió dels residus referent a la quantitat i tipus de residus lliurats.

**Classificació del residu**

- NP Residus no perillosos
- P Residus perillosos
- DP Residus amb perillositat pend. de determinar

**Operacions d'eliminació del residu**

- D1 Dipòsit sobre el sòl o al seu interior (abocament)
- D2 Tractament al medi terrestre (ex. biodegradació)
- D3 Injecció en profunditat
- D4 Embassament superficial
- D5 Dipòsit controlat en llocs esp. dissenyats
- D6 Abocament al medi aquàtic, excepte al mar
- D7 Abocament al mar, incl. inserció al llit marí
- D8 Tractament biològic no específic
- D9 Tractament fisicoquímic no específic
- D10 Incineració a la terra
- D11 Incineració al mar
- D12 Emmagatzematge permanent
- D13 Combinació o mescla prèvia (D1 a D12)
- D14 Reenvasat previ (D 1 a D 13)
- D15 Emmagatzematge en espera (D 1 a D 14)

**Vies de valorització dels residus**

- R1 Utilització principal com a combustible o una altra forma de produir energia
- R2 Recuperació o regeneració de dissolvents
- R3 Reciclatge o recuperació de substàncies orgàniques que no s'utilitzen com a dissolvents (inclosos el compostatge i altres processos de transformació biològica)
- R4 Reciclatge o recuperació de metalls i de compostos metàl·lics
- R5 Reciclatge o recuperació d'altres matèries inorgàniques
- R6 Regeneració d'àcids o de bases
- R7 Valorització de components utilitzats per a reduir la contaminació
- R8 Valorització de components procedents de catalitzadors
- R9 Regeneració o un altre nou ús d'olis
- R10 Tractament dels sòls que produeixi un benefici en l'agricultura o una millora ecològica d'aquests sòls
- R11 Utilització de residus obtinguts a partir de qualsevol de les operacions enumerades de R1 a R10
- R12 Intercanvi de residus per sotmetre'ls a qualsevol de les operacions enumerades entre R 1 i R 11 i R14. S'hi inclouen operacions prèvies a la valorització, inclòs el tractament previ, operacions com ara el desmuntatge, la classificació, la trituració, la compactació, la pel·letització, l'assecatge, la fragmentació, el condicionament, el reenvasament, la separació, la combinació o la mescla
- R13 Emmagatzematge de residus en espera de qualsevol de les operacions enumerades de R1 a R 12 i R14 (exclòs l'emmagatzematge temporal, en espera de recollida, al lloc on es va produir el residu).
- R14 Preparació per a la reutilització
- R15 Rebliment

**Llicència d'ocupació de la via pública per ocupació de calçada :**

Aquest apartat no es d'aplicació per a l'obra i el objecte del projecte.

**Document acreditatiu de sol·licitud de Informe Previ al departament de Parcs i Jardins:**

Aquest apartat no és aplicable per l'obra i l'objecte del projecte.

**Llicència ambiental o sectorial:**

Aquest apartat no és aplicable per l'obra i l'objecte del projecte.

**Informe Previ dels Serveis Tècnics del districte que correspongui:**

Aquest apartat no és aplicable per l'obra i l'objecte del projecte.

**Estudi cromàtic:**

Aquest apartat no és aplicable per l'obra i l'objecte del projecte.

# FOTOGRAFIES

## ELEMENTS VEGETALS A COBERTA



**INSTAL·LACIONS OBSOLETES EN COBERTA**



**INSTAL·LACIONS OBSOLETES EN COBERTA**



**FALTA DE PROTECCIONS LATERALS EN COBERTA**



**PASSARELA DE CONEXIÓ ENTRE LES DOS COBERTES**



**ANTIGA XEMENEIA INDUSTRIAL**



**ELEMENTS DE LA COBERTA**





**Informe previ d'habitatge:**

Aquest apartat no es d'aplicació per a l'obra i el objecte del projecte.