

MEMÒRIA TÈCNICA VALORADA PER LA REPARACIÓ DE LES FILTRACIONS D'AIGUA DE LA COBERTA DE SALA POLIVALENT C/CARDERS 33 DE CIUTAT VELLA

**Situació:
Promotor:
Redactor:**

**AJUNTAMENT DE BARCELONA
AJUNTAMENT DE BARCELONA
Pere Rams (PRC Ingeniería Industrial)**

Data:

abril 2025

ÍNDEX

ÍNDEX.....	2
MD. MEMÒRIA	3
1.1 DG. DADES GENERALS	3
1.2. MD. MEMORIA DESCRIPTIVA.....	3
MD 1 IDENTIFICACIÓ I OBJECTE DEL PROJECTE	3
MD 2 AGENTS.....	3
MD 3. DESCRIPCIÓ DEL PROJECTE.....	3
1.3. MN. NORMATIVA APLICABLE	5
DG DOCUMENTACIÓ GRÀFICA.....	6
PR PRESSUPOST	7
AMIDAMENTS.....	8
PRESSUPOST	9
RESUM DE PRESSUPOST	10
JUSTIFICACIÓ DE PREUS.....	11
PLEC DE CONDICIONS TÈCNiques	12
ANNEX FOTOGRAFIES ESTAT ACTUAL.....	13

MD. MEMÒRIA

1.1 DG. DADES GENERALS

Nom del projecte:	REPARACIÓ DE LES FILTRACIONS D'AIGUA DE LA COBERTA DE SALA POLIVALENT C/CARDERS 33 DE CIUTAT VELLA
Ús previst característic:	Edifici amb sales polivalents
Altres usos previstos:	Cap.
Tipus d'intervenció:	Reparació de coberta
Emplaçament: Municipi:	C/ Carders, 33 08003 Barcelona
Promotor:	Ajuntament de Barcelona
Tècnics:	Pere Rams (Enginyer Industrial)

1.2. MD. MEMORIA DESCRIPTIVA

MD 1 IDENTIFICACIÓ I OBJECTE DEL PROJECTE

Títol de la Memoria	REPARACIÓ DE LES FILTRACIONS D'AIGUA DE LA COBERTA DE SALA POLIVALENT C/CARDERS 33 DE CIUTAT VELLA
Objecte de l'encàrrec:	Reparació de les filtracions d'aigua de la coberta i dels desperfectes al parament de la planta inferior (pl. 1)
Situació:	c/ Carders, nº33 – 08003 Barcelona

MD 2 AGENTS

MD 2.1 Promotor

Ajuntament de Barcelona
Pl Sant Jaume, 1
08002 - Barcelona
NIF. P0801900B
Telf: 934027000

MD 2.2 Redactor

Pere Rams Creixenti (enginyer industrial)
C/Anglí, 6
08017 – Barcelona

MD 3. DESCRIPCIÓ DEL PROJECTE

MD 4.1 Descripció general

Els treballs consisteixen en:

- Reparació de coberta de panells sandvitx d'uns 70m2 aproximadament i substitució del canal de pluvials existent per un de xapa galvanitzada amb les mateixes dimensions i geometria.
- Sanejament d'humitats a la pared per sota la zona de la canal de pluvials, a la planta inferior.
- Muntatge d'una escala d'accés vertical, fixa, col·locada a la terrassa de la planta 1 i que donarà accés a la coberta tant per a la intervenció com per al posterior manteniment de la coberta.

MD 4.2 Treballs previs de Seguretat

Donat que és una intervenció a una coberta, els treballs previs de seguretat consisteixen en:

- Instal·lació de LÍNIA DE VIDA HORIZONTAL
Línia de vida Horitzontal Securope® o equivalent de fallprotec® conforme a la norma EN795Cy CEN/TS16415 .
Fabricat concorde al sistema de control de qualitat certificat per l'organisme notificat APAVE segons directiva europea 89/689/CEE Article 11.
Traçat total de 14 metres amb 1 corba.
Configurada per a fins a 2 usuaris
- Realització ANCORATGES
Punt d'ancoratge Securope® de Fallprotec® conforme a la norma EN795A .
Fabricat concorde al sistema de control de qualitat certificat per l'organisme notificat APAVE segons directiva europea 89/689/CEE Article 11. Punt d'Ancoratge.
Configurada per a fins a 1 usuari. Fabricat en acer inoxidable per a assegurar la perdurabilitat del mateix i garantir una vida útil mínima de 10 anys.
- Instal·lació de CARROS DESLIZADORS EXTRAÍBLES
Carro deslizador fix per a línia de vida a sòl i mur.
Material: Duplex 2205, Baula en AISI 304
1 per usuari
- Instal·lació de XARXA DE PROTECCIÓ HORIZONTAL
Xarxa de protecció horitzontal de seguretat tipus S Segons UNE-EN 1263-1, de polipropilè d'alta tenacitat, producte certificat per TÜV, emmalla anticaiguda de persones.
Instal·lada per sota de la coberta.

MD 4.3 Treballs d'Obra

Els treballs d'obra, consisteixen en:

ELEMENTS INSTAL·LATS PER OBRA I POSTERIOR MANTENIMENT

- 1) Instal·lació d'ESCALA D'OBRA I PER FUTUR MANTENIMENT
Escala d'accés vertical de Hymer® o equivalent.
Construcció conforme a la norma DIN 18799/1. Estructura fabricada en alumini.
Components d'unió i caragols zincats.
 - Configuració vertical fixa.
 - Altura total 4m.
 - Amb protecció dorsal, tram recte ample de sortida de 1,2m.
 - Ancorada sobre suports específics de 210mm a parament vertical d'obra formigó prefabricat mitjançant fixacions químiques.INCLOU SISTEMA ANTICAIDAS

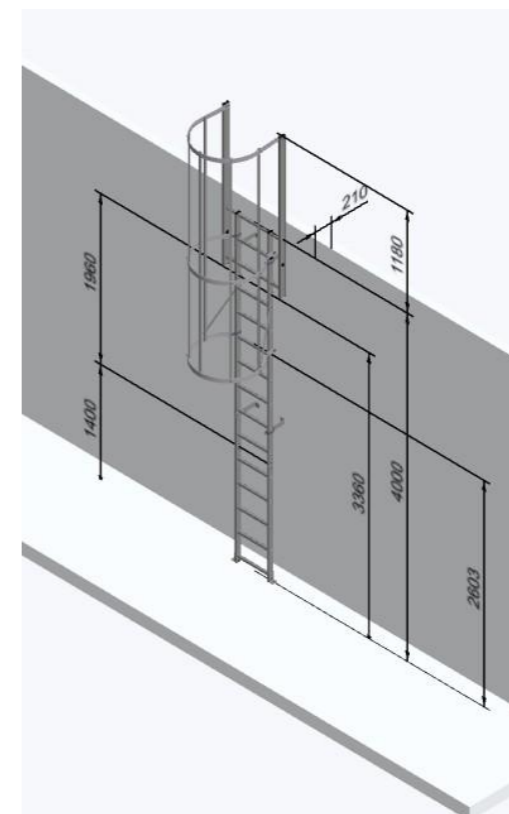

ACTUACIONS DE REPARACIÓ

- 2) REPARACIÓ COBERTA PANELL SANDWICH
Segellat i impermeabilització.
Neteja coberta amb raspall per a reparació de danys: escatat, masillat i nivellació de desperfectes, abonyegadures i deformacions; fins que la superfície estigui uniforme.
Reemplaçar segellats i juntes desgastats o deteriorats.
- 3) INSTAL·LACIÓ NOU CANAL PLUVIALS DE XAPA GALVANITZADA
Substitució de canal existent
- 4) SANEJAMENT HUMITATS
Sanejament i pintura de parament vertical a Planta 1

MD 4.4 Instal·lacions

No s'actua en cap instal·lació.

MD 4.5 Termini d'Obres

S'estableix un termini d'obres màxim de 20 dies

1.3. MN. NORMATIVA APLICABLE

La normativa aplicable és:

Aspectes Generals

Ley de Ordenación de la Edificación, LOE

Ley 38/1999 (BOE: 06/11/99), modificació: Ley 52/2002, (BOE 31/12/02). Modificada pels Pressupostos generals de l'estat per a l'any 2003. art. 105

Código Técnico de la Edificación, CTE

RD 314/2006, de 17 de març de 2006 (BOE 28/03/2006) modificat per RD 1371/2007 (BOE 23/10/2007), Orden VIV 984/2009 (BOE 23/4/2009) i les seves correccions d'errades (BOE 20/12/2007 i 25/1/2008). RD 173/10 pel que es modifica el Codi tècnic de l'edificació, en matèria d'accessibilitat i no discriminació a persones con discapacitat. (BOE 11.03.10)

Desarrollo de la Directiva 89/106/CEE de productos de la construcción

RD 1630/1992 modificat pel RD 1329/1995. (*marcatge CE dels productes, equips i sistemes*)

Normas para la redacción de proyectos y dirección de obras de edificación

D 462/1971 (BOE: 24/3/71) modificat pel RD 129/85 (BOE: 7/2/85)

Normas sobre el libro de Ordenes y asistencias en obras de edificación

O 9/6/1971 (BOE: 17/6/71) correcció d'errors (BOE: 6/7/71) modificada per l'O. 14/6/71 (BOE: 24/7/91)

Libro de Ordenes y visitas

D 461/1997, de 11 de març

Certificado final de dirección de obras

D 462/1971 (BOE: 24/3/71)

Ley de Contratos del sector público

Ley 30/2007 (BOE: 31.10.07)

Desarrollo parcial de la Ley 30/2007, de Contratos del Sector público

RD 817/2009 (BOE: 15.05.09)

Llei de l'Obra pública

Llei 3/2007 (DOGC: 06.07.07)

Instal·lacions d'electricitat

REBT Reglamento electrotécnico para baja tensión. Instrucciones Técnicas

Complementarias

RD 842/2002 (BOE 18/09/02)

Instal·lacions climatització i ventilació

RITE Reglamento de Instalaciones Térmicas en Edificios

RD 1027/2007 (BOE 20/07/07)

Ordenances Ajuntament de Barcelona:

- Ordenança de procediments d'intervenció municipal en les obres
- Ordenança municipal dels usos del paisatge urbà de la ciutat de Barcelona
- Ordenança municipal d'activitats i d'intervenció integral de l'administració ambiental de Barcelona
- ORDENANÇA DEL MEDI AMBIENT

- Ordenança municipal d'activitats i d'intervenció integral de l'administració ambiental de Barcelona

Control de qualitat

Marc general

Código Técnico de la Edificación, CTE

RD 314/2006, de 17 de març de 2006 (BOE 28/03/2006) modificat per RD 1371/2007 (BOE 23/10/2007), Orden VIV 984/2009 (BOE 23/4/2009) i les seves correccions d'errades (BOE

Normatives de productes, equips i sistemes (no exhaustiu)

Disposiciones para la libre circulación de los productos de construcción

RD 1630/1992, de 29 de desembre, de transposició de la Directiva 89/106/CEE, modificat pel RD 1329/1995.

Clasificación de los productos de construcción y de los elementos constructivos en función de sus propiedades de reacción y de resistencia frente al fuego

RD 312/2005 (BOE: 2/04/2005) i modificació per RD 110/2008 (BOE: 12.02.2008)

Criteris d'utilització en l'obra pública de determinats productes utilitzats en l'edificació

R 22/6/1998 (DOGC: 3/8/98)

Gestió de residus de construcció i enderroc

Text refós de la Llei reguladora dels residus

Decret Legislatiu 1/2009, de 21 de juliol (DOGC 28/7/2009)

Regulador de la producción y gestión de los residuos de construcción y demolición

RD 105/2008, d'1 de febrer (BOE 13/02/2008)

Programa de gestió de residus de la construcció de Catalunya (PROGROC), es regula la producció i gestió de residus de la construcció i demolició, i el cànon sobre la deposició controlada dels residus de la construcció.

D 89/2010, 26 juliol, (DOGC 6/07/2010)

Operaciones de valorización y eliminación de residuos y la lista europea de residuos

O MAM/304/2002, de 8 febrer (BOE 16/3/2002)

Residuos y suelos contaminados

Llei 22/2011, de 28 de juliol (BOE 29/7/2011)

Llibre de l'edifici

Ley de Ordenación de la Edificación, LOE

Llei 38/1999 (BOE 06/11/99); Modificació: Llei 52/2002, (BOE 31/12/02); Modificació pels Pressupostos generals de l'estat per a l'any 2003. art. 105

Código Técnico de la Edificación, CTE

RD 314/2006, de 17 de març de 2006 (BOE 28/03/2006) modificat per RD 1371/2007 (BOE 23/10/2007), Orden VIV 984/2009 (BOE 23/4/2009) i les seves correccions d'errades (BOE 20/12/2007 i 25/1/2008). RD 173/10 pel que es modifica el Codi tècnic de l'edificació, en matèria d'accessibilitat i no discriminació a persones con discapacitat. (BOE 11.03.10)

Llibre de l'edifici per edificis d'habitatge

D 206/1992 (DOGC 7/10/92)

DG DOCUMENTACIÓ GRÀFICA

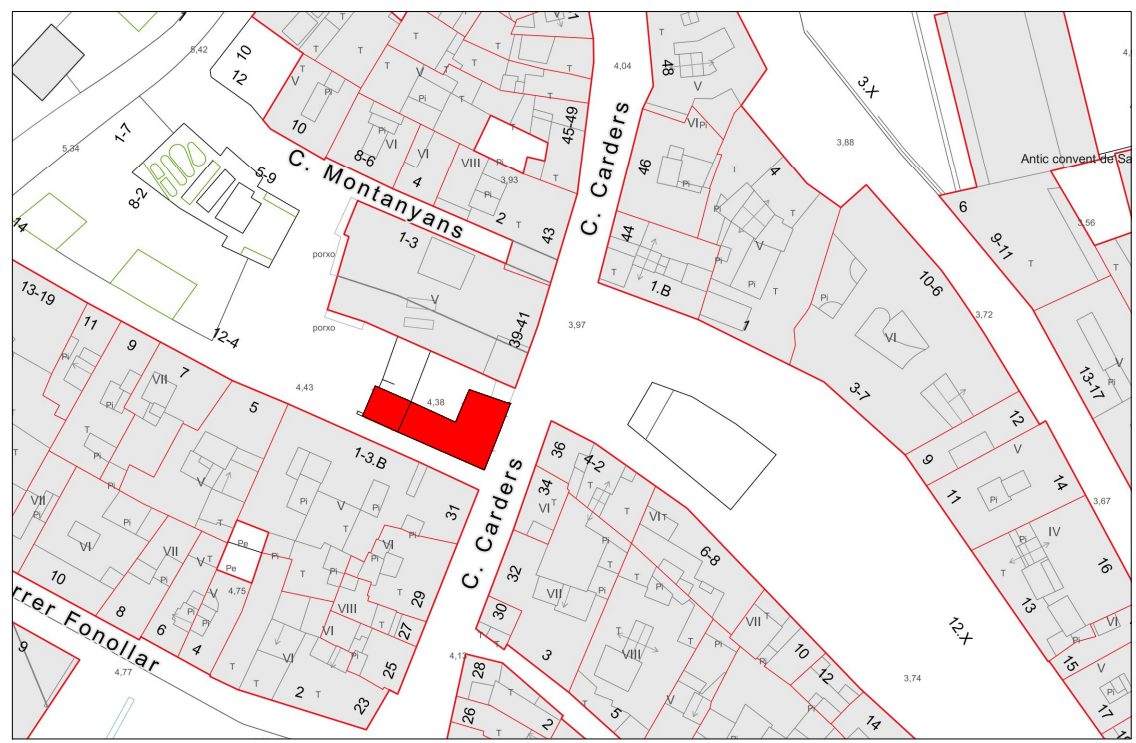

SITUACIÓ
ESC. 1/5000

EMPLAÇAMENT
ESC. 1/1000

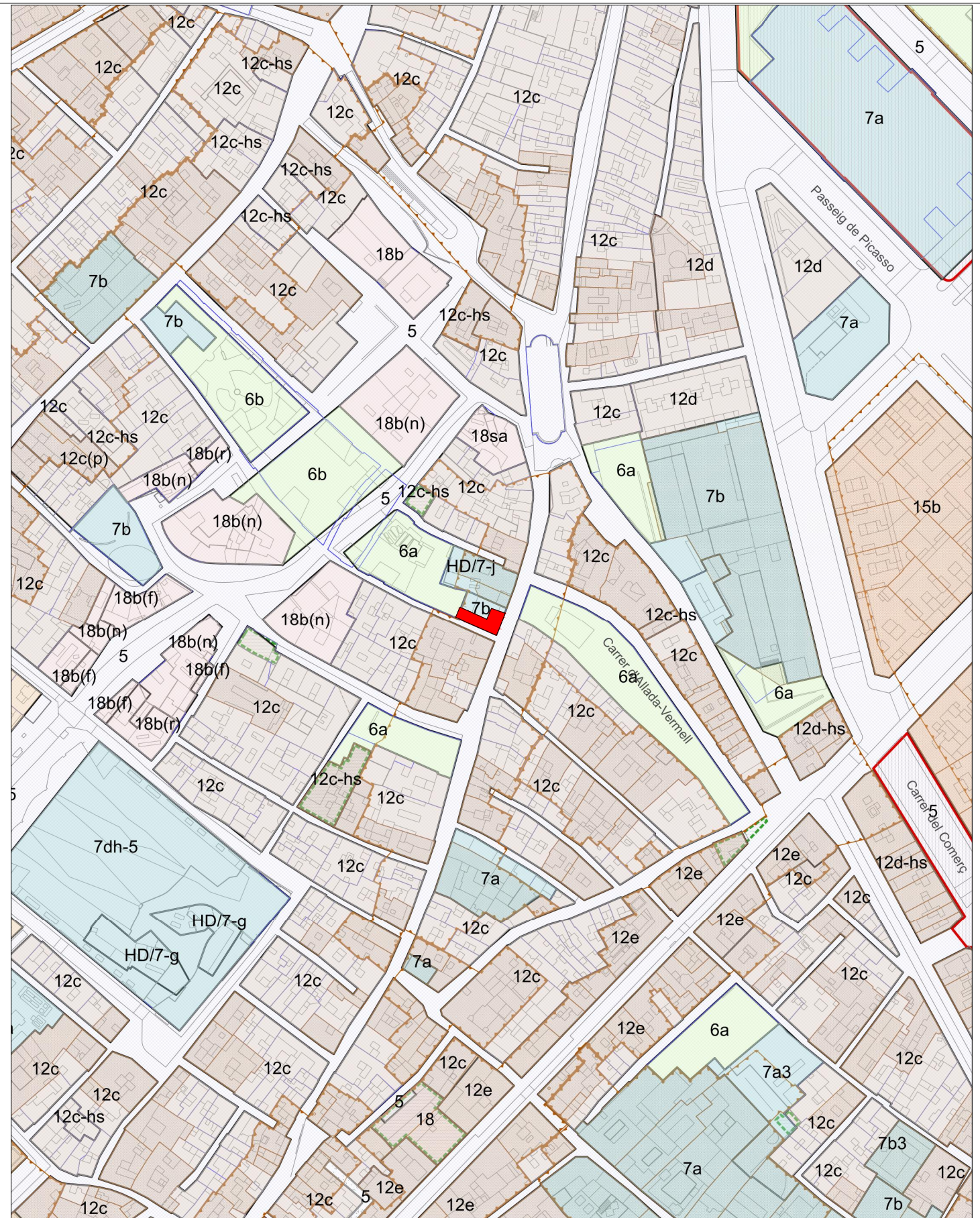

Direcció: Carrer dels Carders, 33 (Ciutat Vella)
 Referència Cadastral: 1522438DF3812D
 Coordenades UTM-ETRS89 (m): 431.469,078; 4.582.049,71

SITUACIÓ
ESC. 1/2000

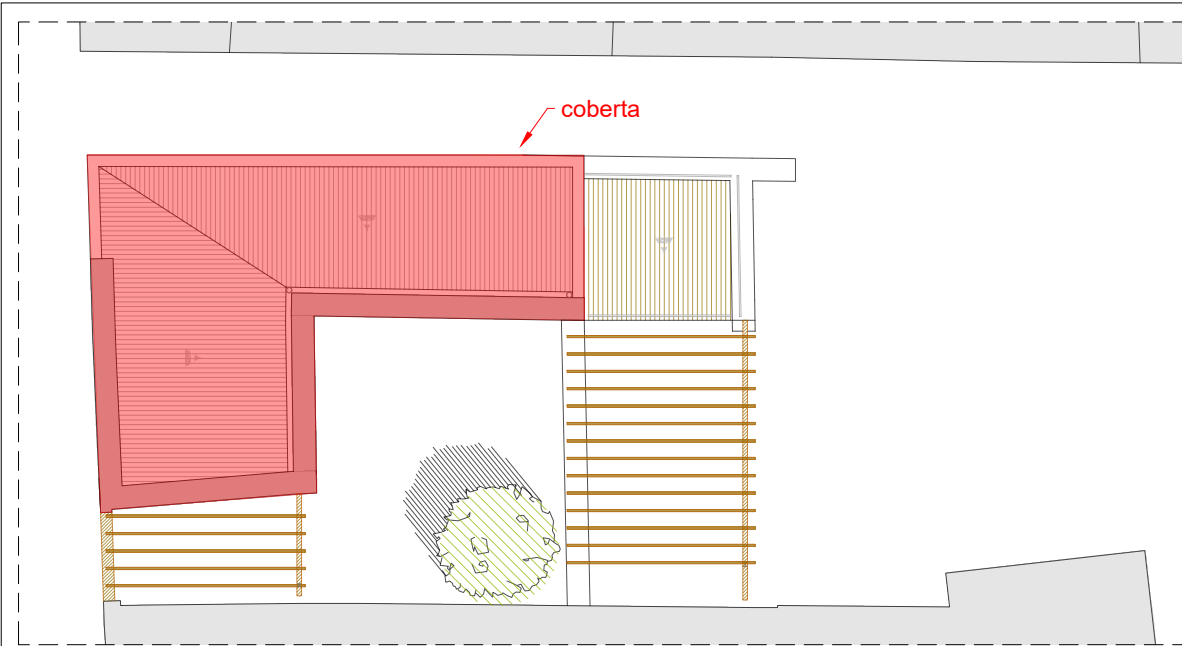

PLANTA COBERTA

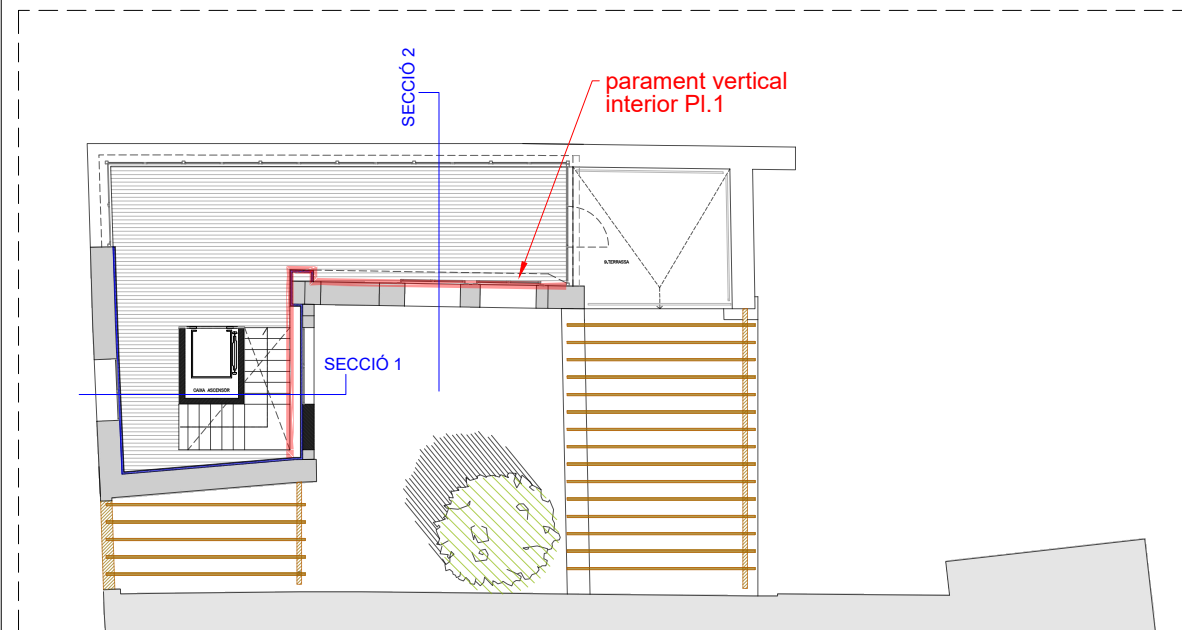

PLANTA 1

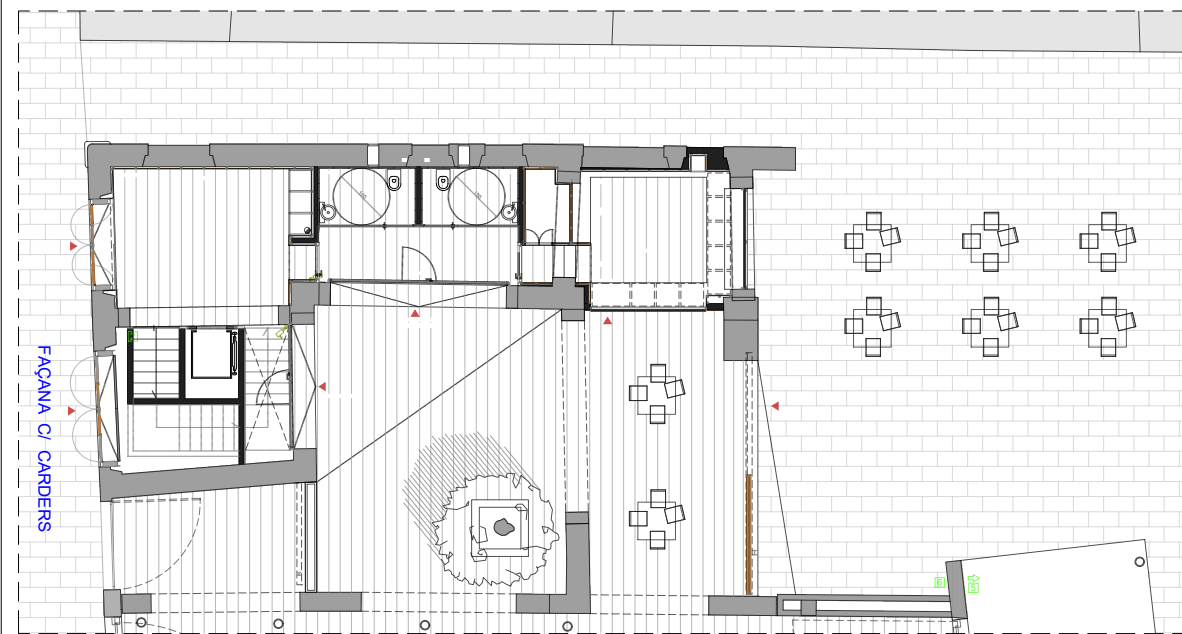

PLANTA BAIXA



FAÇANA C/ CARDERS

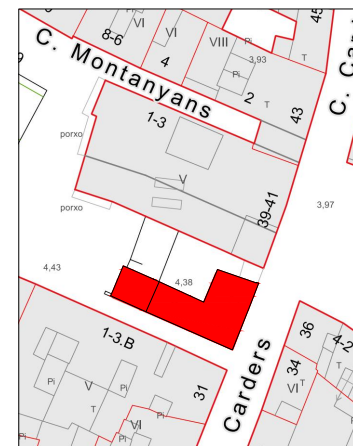

EMPLAÇAMENT
ESC. 1/1000

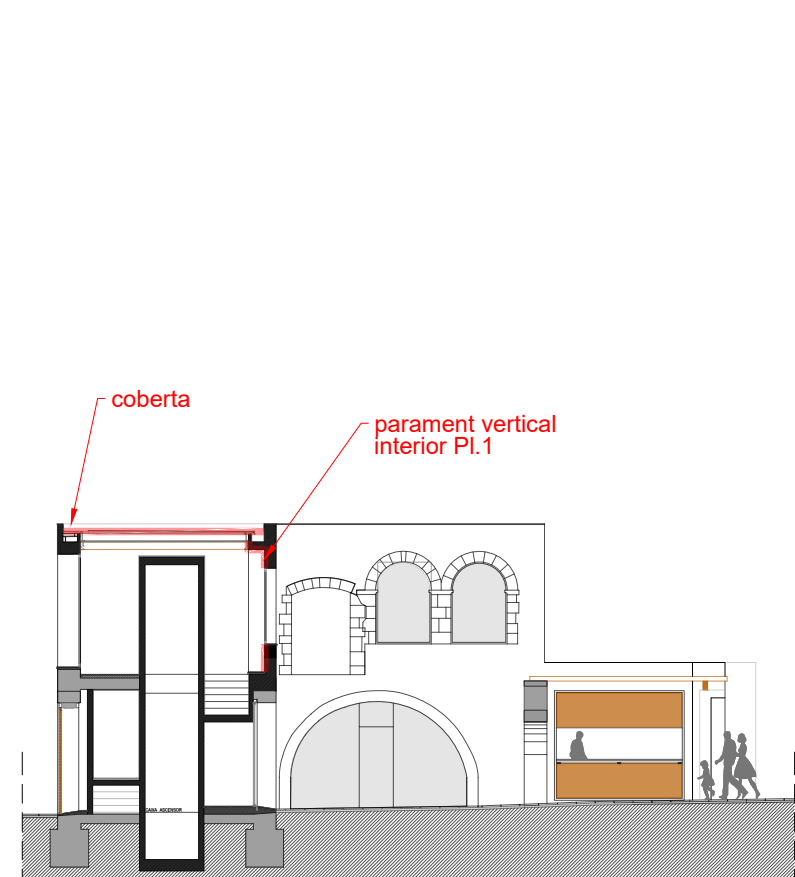

SECCIÓ 1

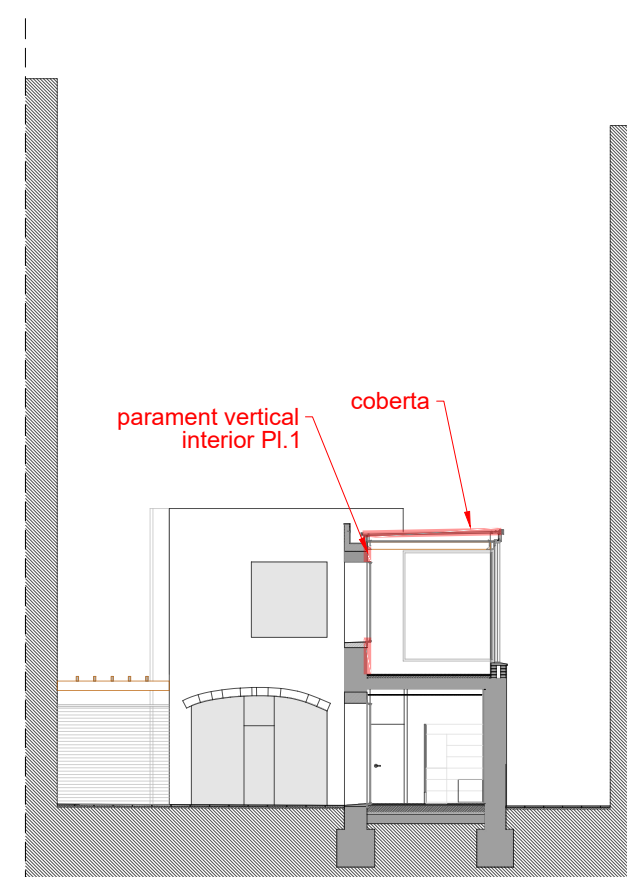

SECCIÓ 2

DEFINICIÓ CONSTRUCTIVA DE LA COBERTA A REPARAR

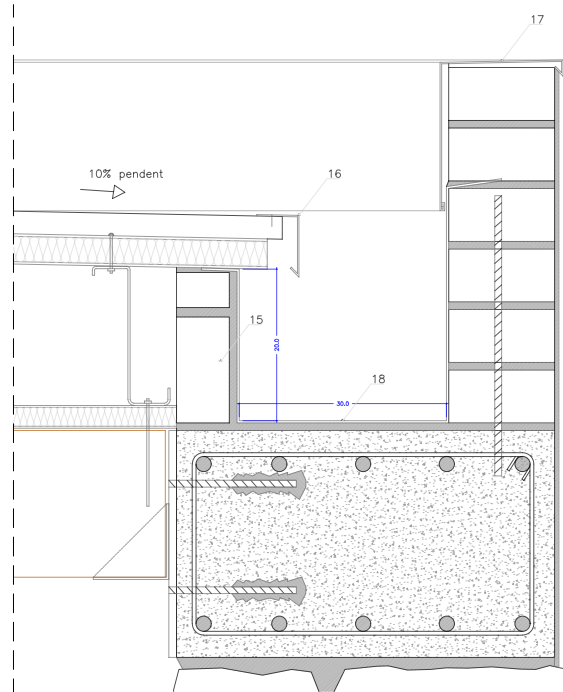
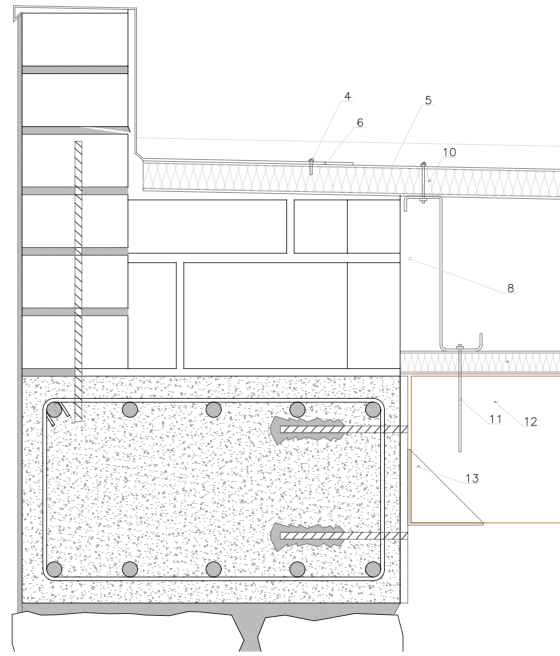

1. Fixació acer inoxidable i junta impermeabilitzada.
2. Taco de fusta de 80x40mm encolat.
3. Xapa de remat d'acer galvanitzat de 10mm de gruix.
4. Pern per fixació d'acer inoxidable i junta impermeabilitzada.
5. Panell sandwich de 40mm de gruix amb juntes impermeabilitzades.
6. Solapat de xapa segellada amb làmina bitumisona impermeabilitzant.
7. Angle d'acer galvanitzat de 80mm de gruix per fixar remat.
8. Corretja d'acer galvanitzat c/ 30cm amb diferents mides per formar pendent.
8. Remat de panell sandwich de 40mm de gruix fixat a biga.
9. Biga formada per tubs de 40x40x6mm soldada a estructura existent.
10. Panell sandwich amb acabat inferior color negre de 30mm de gruix.
11. Perns d'acer inoxidable per fixar corretjes coberta a bigas de fusta.
12. Bigues de fusta massisses de Pia de Flandes de 2° amb tractament fungicida.
13. Caçoleta d'acer galvanitzat suport de les bigues de fusta i soldat a estructura.
14. L 100x100 protegida amb dues capes de mini i una d'acabat oxiron color negre.
15. Remonta d'obra de 15 cm alçada.
16. Pletina goteró de 10mm de gruix, d'acer galvanitzat.
17. Pletina goteró de 10mm de gruix, d'acer galvanitzat per remat ampit.
18. Canal d'acer galvanitzat de 20x30 cm i de 10 mm de gruix encastat en obra.

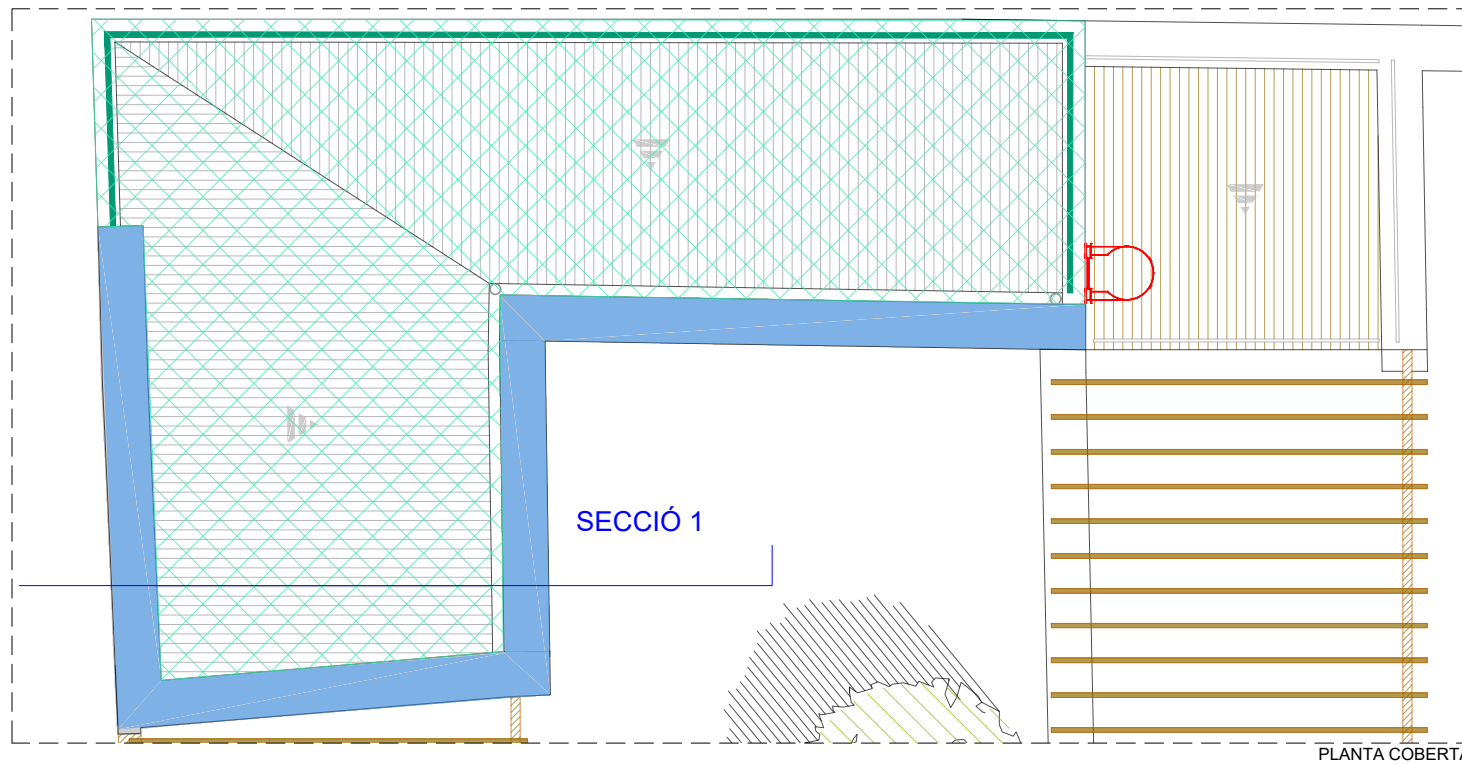

PLANTA COBERTA

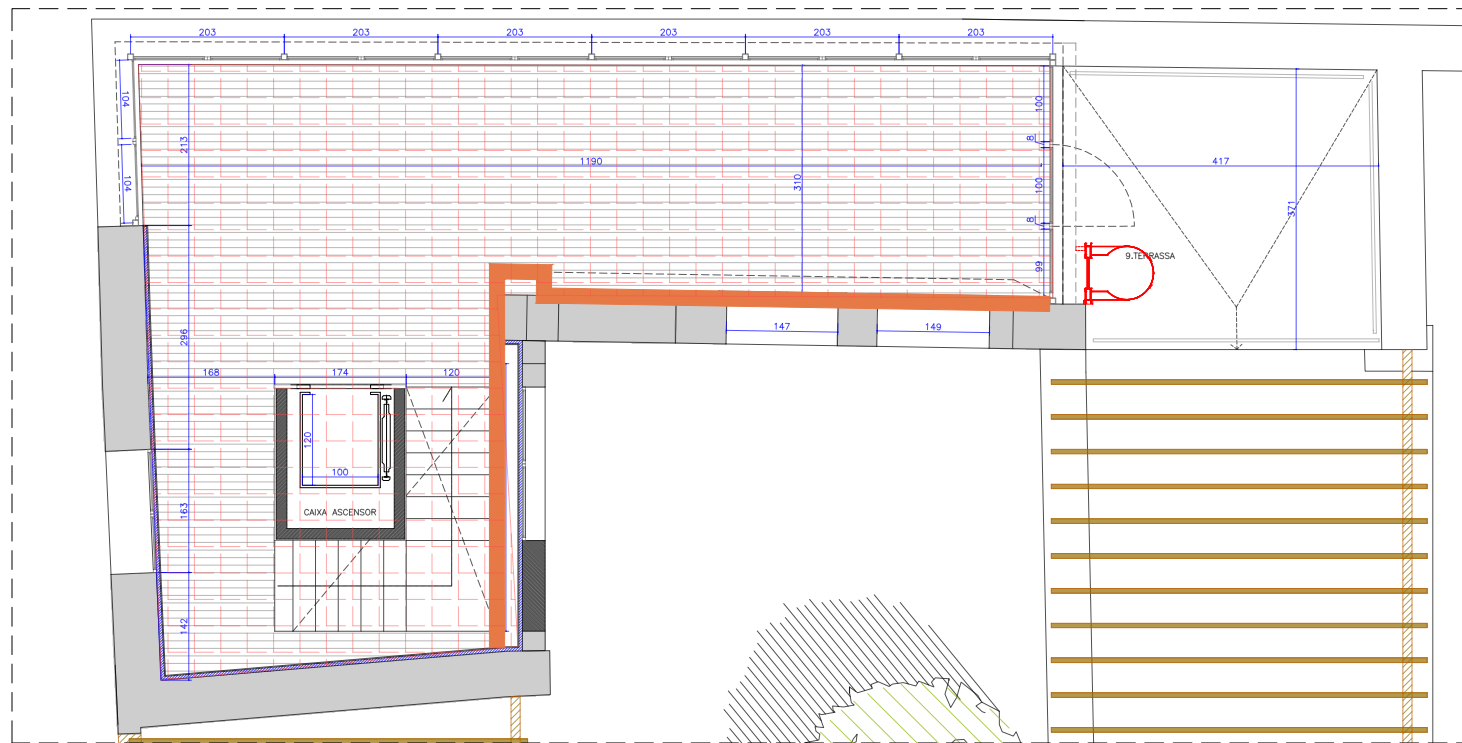

PLANTA 1

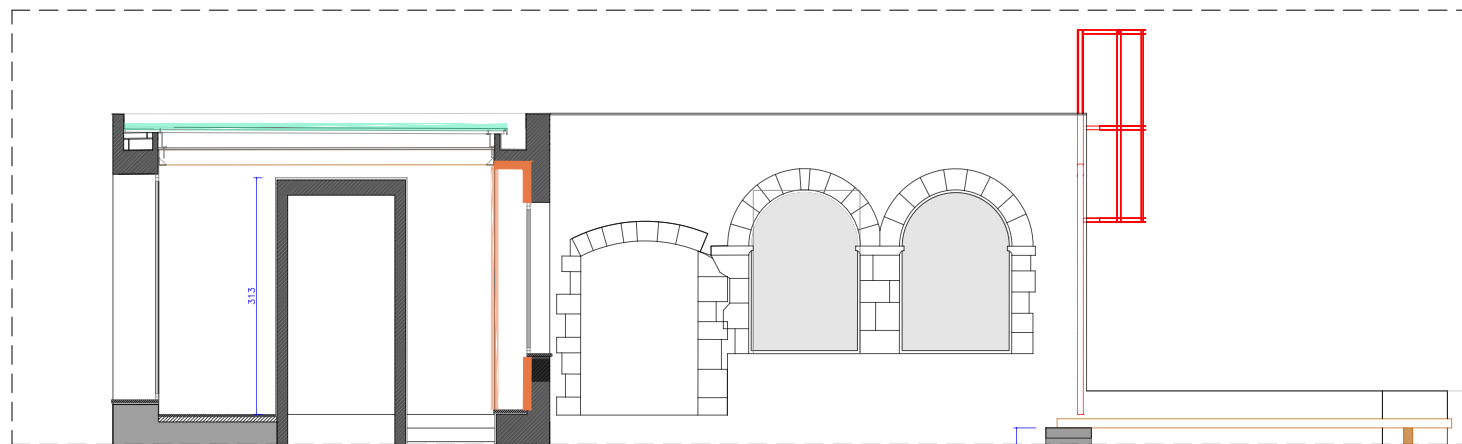

SECCIÓ 1

LLEGGENDA ACTUACIONS

SÍMBOL DESCRIPCIÓ

SEGURETAT

LÍNIA DE VIDA HORIZONTAL
 Línia de vida Horizontal Securope® o equivalent de fallprotec® conforme a la norma EN795Cy CEN/TS16415 .
 Fabricat concorde al sistema de control de qualitat certificat per l'organisme notificat APAVE segons directiva europea 89/689/CEE Articulo 11.
 Traçat total de 14 metres amb 1 corba.
 Configurada per a fins a 2 usuaris

ANCORATGE
 Punt d'ancoratge Securope® de Fallprotec® o equivalent conforme a la norma EN795A .
 Fabricat concorde al sistema de control de qualitat certificat per l'organisme notificat APAVE segons directiva europea 89/689/CEE Articulo 11. Punt d'Ancoratge . Configurada per a fins a 1 usuari. Fabricat en acer inoxidable i garantir una vida útil mínima de 10 anys.

CARRO DESLIZADOR EXTRAÍBLE
 Carro deslizador fix per a línia de vida a sòl i mur. Material: Duplex 2205, Baula en AISI 304, 1 per usuari

XARXA DE PROTECCIÓ HORIZONTAL
 Xarxa de protecció horitzontal de seguretat tipus S Segons UNE-EN 1263-1, de polipropilè d'alta tenacitat, producte certificat per TÜV, emmalla anticaiguda de persones. Instal·lada per sota de la coberta

ELEMENTS INSTAL·LATS PER OBRA I POSTERIOR MANTENIMENT

ESCALA D'OBRA I PER MANTENIMENT
 Escala d'accés vertical de Hymer® o equivalent. Escala de construcció conforme a la norma DIN 18799/1. Estructura fabricada en alumini.
 Components d'unió i caragols zincats.
 • Configuració vertical fixa.
 • Altura total 4m.
 • Amb protecció dorsal, tram recte ample de sortida de 1,2m.
 • Ancorada sobre suports específics de 210mm a parament vertical d'obra formigó prefabricat mitjançant fixacions químiques.
 • INCLOU SISTEMA ANTICAIDAS

ACTUACIONS REPARACIÓ

REPARACIÓ COBERTA PANELL SANDWICH
 Segellat i impermeabilització.
 Neteja coberta amb raspall per a reparació de danys: escatat, masillat i nivellació de desperfectes, abonyegadures i deformacions; fins que la superfície estigui uniforme.
 Reemplaçar segellats i juntes desgastats o deteriorats.

NOU CANAL PLUVIALS XAPA GALVANITZADA
 Substitució de canal existent

SANEJAMENT HUMITATS
 Sanejament i pintura de parament vertical a Planta 1

PR PRESSUPOST

AMIDAMENTS	8
PRESSUPOST	9
RESUM DE PRESSUPOST	10
JUSTIFICACIÓ DE PREUS	11

AMIDAMENTS

AMIDAMENTS

Data: 16/04/25

Pàg.: 1

OBRA 01 PRESUPUESTO CARDERS COBERTA
CAPÍTULO 01 TREBALLS PREVIS SEGURETAT

NUM.	CODI	UA	DESCRIPCIÓ
------	------	----	------------

1 P151P-H7WX m2
Subministrament, muntatge i desmuntatge de protecció de xarxa horitzontal de seguretat tipus S Segons UNE-EN 1263-1, de polipropilè d'alta tenacitat, producte certificat per TÜV, emmalla anticaiguda de persones. Instal·lada per sota de la coberta. Inclou tots els materials i mitjans necessaris per a la seva instal·lació i posterior desmuntatge.

Num.	Text	Tipus	[C]	[D]	[E]	[F]	TOTAL	Fórmula
2	planta coberta		1,000				1,000	C#*D#*E#*F#

TOTAL AMIDAMENT **1,000**

2 P151G-49AL m
Línia de vida Horitzontal Securope® de fallprotec® o equivalent conforme a la norma EN795Cy CEN/TS16415 . Fabricat concorde al sistema de control de qualitat certificat per l'organisme notificat APAVE segons directiva europea 89/689/CEE Artículo 11. Traçat total de 14 metres amb 1 corba. Configurada per a fins a 2 usuaris. S'inclou material necessari per al seu muntatge. Totalment muntada i certificada.

Num.	Text	Tipus	[C]	[D]	[E]	[F]	TOTAL	Fórmula
2	pl. coberta		14,000				14,000	C#*D#*E#*F#

TOTAL AMIDAMENT **14,000**

3 P1471-65NL u
Subministrament i instal·lació de Punt d'ancoratge Securope® de Fallprotec® o equivalent conforme a la norma EN795A . Fabricat concorde al sistema de control de qualitat certificat per l'organisme notificat APAVE segons directiva europea 89/689/CEE Artículo 11. Punt d'Ancoratge . Configurada per a fins a 1 usuari. Fabricat en acer inoxidable per a assegurar la perdurabilitat del mateix i garantir una vida útil mínima de 10 anys. Totalment muntat i certificat.

Num.	Text	Tipus	[C]	[D]	[E]	[F]	TOTAL	Fórmula
2	pl. Coberta		1,000				1,000	C#*D#*E#*F#

TOTAL AMIDAMENT **1,000**

4 PQN0-HAA1 ud
Subministrament i muntatge de Escala d'accés vertical de Hymer® o equivalent. Escala de construcció conforme a la norma DIN 18799/1. Estructura fabricada en alumini. Components d'unió i caragols zincats.
• Configuració vertical fixa.
• Altura total 4m.
• Amb protecció dorsal, tram recte ample de sortida de 1,2m.
• Ancorada sobre suports específics de 210mm a parament vertical d'obra / formigó prefabricat mitjançant fixacions químiques.
INCLOU SISTEMA ANTICAIDAS
S'inclou material necessari per al seu muntatge. Totalment muntada i certificada.

Num.	Text	Tipus	[C]	[D]	[E]	[F]	TOTAL	Fórmula
2	Pl. coberta		1,000				1,000	C#*D#*E#*F#

TOTAL AMIDAMENT **1,000**

5 CARRO ud
Carro deslizador fix per a línia de vida a sòl i mur. Material: Duplex 2205, Baula en AISI 304, 1 per usuari

EUR

AMIDAMENTS

Data: 16/04/25

Pàg.: 2

Num.	Text	Tipus	[C]	[D]	[E]	[F]	TOTAL	Fórmula
2	planta coberta		2,000				2,000	C#*D#*E#*F#

TOTAL AMIDAMENT **2,000**

OBRA 01 PRESUPUESTO CARDERS COBERTA
CAPÍTULO 02 ACTUACIONS COBERTA

NUM.	CODI	UA	DESCRIPCIÓ
------	------	----	------------

1 PCANALPLV m
Canal exterior de secció rectangular, de planxa d'alumini lacat, de 0,8 mm de gruix, de 20 cm d'ample i 50 cm de desenvolupament, col·locada amb peces especials i connectada al baixant. Dimensions a verifica ren obra. Muntat.

Num.	Text	Tipus	[C]	[D]	[E]	[F]	TOTAL	Fórmula
2	pl. coberta		28,000				28,000	C#*D#*E#*F#

TOTAL AMIDAMENT **28,000**

2 REPARCO m2
Treballs de sanejament i reparació de coberta panell sandwich. Segellat i impermeabilització. Neteja coberta amb raspall per a reparació de danys: escatat, masillat i nivellació de desperfectes, abonyegadures i deformacions; fins que la superfície estigui uniforme. Reemplaçar segellats i juntes desgastats o deteriorats.

Num.	Text	Tipus	[C]	[D]	[E]	[F]	TOTAL	Fórmula
2	pl. coberta		72,000				72,000	C#*D#*E#*F#

TOTAL AMIDAMENT **72,000**

OBRA 01 PRESUPUESTO CARDERS COBERTA
CAPÍTULO 03 ACTUACIONS P1

NUM.	CODI	UA	DESCRIPCIÓ
------	------	----	------------

1 P2142-4RMJ m2
Repicado de enfoscado de mortero de cemento, con medios manuales y carga manual de escombros sobre camión o contenedor

Num.	Text	Tipus	[C]	[D]	[E]	[F]	TOTAL	Fórmula
1	pl. 1		33,500				33,500	C#*D#*E#*F#

TOTAL AMIDAMENT **33,500**

2 P811-3EKK m2
Enfoscado maestreado sobre paramento vertical interior, a 3,00 m de altura, como máximo, con mortero de cemento 1:6, acabado regleado

Num.	Text	Tipus	[C]	[D]	[E]	[F]	TOTAL	Fórmula
1	pl.1		33,500				33,500	C#*D#*E#*F#

TOTAL AMIDAMENT **33,500**

3 P891-4V8R m2
Pintat de parament horitzontal de guix, amb pintura plàstica amb acabat llis, amb una capa segelladora i dues d'acabat

EUR

AMIDAMENTS

Data: 16/04/25

Pàg.: 3

Num.	Text	Tipus	[C]	[D]	[E]	[F]	TOTAL	Fórmula
1	pl.1		33,500				33,500	C#*D#*E#*F#
TOTAL AMIDAMENT							33,500	

PRESSUPOST

PRESSUPOST D'EXECUCIÓ PER CONTRACTE

Pag. 1

PRESSUPOST D'EXECUCIÓ MATERIAL	23.660,01
Subtotal	23.660,01
13 % Gastos Indirectes SOBRE 23.660,01.....	3.075,80
6 % Benifici Industrial SOBRE 23.660,01.....	1.419,60
21 % IVA SOBRE 28.155,41.....	5.912,64
TOTAL PRESSUPOST PER CONTRACTE	€ 34.068,05

Aquest pressupost d'execució per contracte puja a la quantitat de:

(TRENTA-QUATRE MIL SEIXANTA-VUIT EUROS AMB CINC CÈNTIMS)

PRESSUPOST

Data: 16/04/25

Pàg.: 1

Obra 01 Presupuesto Carders COBERTA
 Capítol 01 treballs previs Seguretat

NUM. CODI	UA	DESCRIPCIÓ	PREU	AMIDAMENT	IMPORT	
1	P151P-H7WX	m2	Subministrament, muntatge i desmuntatge de protecció de xarxa horitzontal de seguretat tipus S Segons UNE-EN 1263-1, de polipropilè d'alta tenacitat, producte certificat per TÜV, emmalla anticaiguda de persones. Instal·lada per sota de la coberta. Inclou tots els materials i mitjans necessaris per a la seva instal·lació i posterior desmuntatge. (P - 4)	4.790,56	1,000	4.790,56
2	P151G-49AL	m	Línia de vida Horitzontal Securope® de fallprotec® o equivalent conforme a la norma EN795Cy CEN/TS16415 . Fabricat concorde al sistema de control de qualitat certificat per l'organisme notificat APAVE segons directiva europea 89/689/CEE Artículo 11. Traçat total de 14 metres amb 1 corba. Configurada per a fins a 2 usuaris. S'inclou material necessari per al seu muntatge. Totalment muntada i certificada. (P - 3)	240,04	14,000	3.360,56
3	P1471-65NL	u	Subministrament i instal·lació de Punt d'ancoratge Securope® de Fallprotec® o equivalent conforme a la norma EN795A . Fabricat concorde al sistema de control de qualitat certificat per l'organisme notificat APAVE segons directiva europea 89/689/CEE Artículo 11. Punt d'Ancoratge . Configurada per a fins a 1 usuari. Fabricat en acer inoxidable per a assegurar la perdurabilitat del mateix i garantir una vida útil mínima de 10 anys. Totalment muntat i certificat. (P - 2)	486,47	1,000	486,47
4	PQN0-HAA1	ud	Subministrament i muntatge de Escala d'accés vertical de Hymer® o equivalent. Escala de construcció conforme a la norma DIN 18799/1. Estructura fabricada en alumini. Components d'unió i caragols zincats. • Configuració vertical fixa. • Altura total 4m. • Amb protecció dorsal, tram recte ample de sortida de 1,2m. • Ancorada sobre suports específics de 210mm a parament vertical d'obra / formigó prefabricat mitjançant fixacions químiques. INCLOU SISTEMA ANTICAIDAS S'inclou material necessari per al seu muntatge. Totalment muntada i certificada. (P - 9)	5.103,51	1,000	5.103,51
5	CARRO	ud	Carro deslizador fix per a línia de vida a sòl i mur. Material: Duplex 2205, Baula en AISI 304, 1 per usuari (P - 1)	466,20	2,000	932,40
TOTAL	Capítol		01.01		14.673,50	

Obra 01 Presupuesto Carders COBERTA
 Capítol 02 Actuacions coberta

NUM. CODI	UA	DESCRIPCIÓ	PREU	AMIDAMENT	IMPORT	
1	PCANALPLV	m	Canal exterior de secció rectangular, de planxa d'alumini lacat, de 0,8 mm de gruix, de 20 cm d'ample i 50 cm de desenvolupament, col·locada amb peces especials i connectada al baixant Dimensions a verifica ren obra. Muntat. (P - 8)	73,98	28,000	2.071,44
2	REPARCO	m2	Treballs de sanejament i reparació de coberta panell sandwich. Segellat i impermeabilització. Neteja coberta amb raspall per a reparació de danys: escatat, masillat i nivellació de desperfectes, abonyegadures i deformacions; fins que la	77,25	72,000	5.562,00

EUR

PRESSUPOST

Data: 16/04/25

Pàg.: 2

superfície estigui uniforme.
 Reemplaçar segellats i juntes desgastats o deteriorats.
 (P - 10)

TOTAL	Capítol		PREU	AMIDAMENT	IMPORT	
			01.02		7.633,44	
Obra	01	Presupuesto Carders COBERTA				
Capítol	03	Actuacions P1				
NUM. CODI	UA	DESCRIPCIÓ	PREU	AMIDAMENT	IMPORT	
1	P2142-4RMJ	m2	Repicado de enfoscado de mortero de cemento, con medios manuales y carga manual de escombros sobre camión o contenedor (P - 5)	14,54	33,500	487,09
2	P811-3EKK	m2	Enfoscado maestreado sobre paramento vertical interior, a 3,00 m de altura, como máximo, con mortero de cemento 1:6, acabado regleado (P - 6)	19,24	33,500	644,54
3	P89I-4V8R	m2	Pintat de parament horitzontal de guix, amb pintura plàstica amb acabat llis, amb una capa segelladora i dues d'acabat (P - 7)	6,61	33,500	221,44
TOTAL	Capítol		01.03		1.353,07	

EUR

RESUM DE PRESSUPOST

RESUM DE PRESSUPOST

Data: 16/04/25

Pàg.: 1

NIVELL 2 : Capítulo			Import
Capítulo	01.01	treballs previs Seguretat	14.673,50
Capítulo	01.02	Actuacions coberta	7.633,44
Capítulo	01.03	Actuacions P1	1.353,07
Obra	01	Presupuesto Carders COBERTA	23.660,01
			23.660,01

NIVELL 1 : Obra			Import
Obra	01	Presupuesto Carders COBERTA	23.660,01
			23.660,01

JUSTIFICACIÓ DE PREUS

JUSTIFICACIÓ DE PREUS

Data: 16/04/25

Pàg.: 1

MÀ D'OBRA

CODI	UA	DESCRIPCIÓ	PREU
A01-FEP3	h	Ajudant col·locador	25,40 €
A01-FEP9	h	Ajudant pintor	25,40 €
A01-FEPB	h	Ajudant manyà	25,50 €
A0D-0007	h	Manobre	23,88 €
A0D-0009	h	Manobre per a seguretat i salut	23,88 €
A0E-000A	h	Peón especialista	20,34 €
A0F-000D	h	Oficial 1a colocador	22,33 €
A0F-000P	h	Oficial 1a manyà	29,06 €
A0F-000R	h	Oficial 1a muntador	29,57 €
A0F-000T	h	Oficial 1a albañil	22,33 €
A0F-000V	h	Oficial 1a pintor	28,61 €
A0F-0012	h	Oficial 1a mantenidor	28,61 €
A0F-0015	h	Oficial 1a per a seguretat i salut	28,61 €

JUSTIFICACIÓ DE PREUS

Data: 16/04/25

Pàg.: 2

MAQUINÀRIA

CODI	UA	DESCRIPCIÓ	PREU
C176-00FX	h	Hormigonera de 165 l	2,10 €
CL40-00J3	h	Plataforma elevadora telescòpica articulada, autopropulsada amb motor de gasoil de 20 m d'alçària màxima de treball i 9,8 en horitzontal, de 227 kg de càrrega útil, de dimensions 700x245x245 cm en repòs i 10886 kg de pes buida, amb cistella de dimensions 150x75 cm	39,44 €

JUSTIFICACIÓ DE PREUS

Data: 16/04/25

Pàg.: 3

MATERIALS

CODI	UA	DESCRIPCIÓ	PREU
B011-05ME	m3	Agua	1,97 €
B03L-05N7	t	Arena de cantera para morteros	21,01 €
B055-067M	t	Cemento pórtland con caliza CEM II/B-L 32,5 R según UNE-EN 197-1, en sacos	160,62 €
B0AN-07J2	u	Tac químic de diàmetre 12 mm, amb cargol, volandera i femella	8,17 €
B0AN-07J5	u	Tac químic de diàmetre 12 mm, amb cargol, volandera i femella, per a seguretat i salut	8,17 €
B1471-19P9	u	Aparell d'ancoratge per a equip de protecció individual contra caiguda d'alçada, homologat segons UNE-EN 795	20,15 €
B147W-H5J3	m	Cable d'acer inoxidable 316, de 10 mm de diàmetre i composició 7x19+0, homologat per a línia de vida segons UNE_EN 795/A1	4,92 €
B147W-H5J7	u	Placa amb anella, d'acer inoxidable, per a fixació d'arnès de seguretat, per a fixar mecànicament amb cargols d'acer inoxidable	19,38 €
B1515-0MCE	u	Dispositiu anticaiguda autoblocador per a subjectar cinturó de seguretat a una corda de 16 mm de diàmetre, d'aliatge lleuger estampat	78,27 €
B151L-0M3G	m2	Xarxa de fil trenat de poliamida no regenerada, de tenacitat alta, de 4 mm de D i 80x80 mm de pas de malla, amb corda perimetral de poliamida de 12 mm nuada a la xarxa, per a 10 usos, per a seguretat i salut	0,19 €
B15Z0-0MDT	m	Corda de poliamida de 16 mm, per a seguretat i salut	0,99 €
B15Z1-H6LP	u	Ganxo metàl·lic amb forma de S, per a seguretat i salut	0,01 €
B5ZJ0-0MPC	m	Canal exterior de secció semicircular de plancha de acero galvanizado y prelacado de espesor 0,5 mm, de 125 mm y 25 cm de desarrollo, como máximo	7,24 €
B5ZJ1-0NKC	u	Gancho y soporte de acero galvanizado para canalón de plancha de acero galvanizado y prelacado de 0,5 mm de espesor, de D 125 mm y 25 cm de desarrollo	3,97 €
B5ZZB-131H	u	Tornillo de acero galvanizado de 5.4x65 mm, con juntas de metal y goma y taco de nylon 8/10 mm	0,25 €
B896-HYAR	kg	Pintura plàstica, per a interiors	3,41 €
B8ZM-0P35	kg	Segelladora	4,38 €

JUSTIFICACIÓ DE PREUS

Data: 16/04/25

Pàg.: 4

MATERIALS

CODI	UA	DESCRIPCIÓ	PREU
BQN0-H5Y9	ud	<p>Escalera d'accés vertical de Hymer®.</p> <p>Escalera de construcció conforme a la norma DIN 18799/1. Estructura fabricada en alumini. Components d'unió i caragols zincats.</p> <ul style="list-style-type: none"> • Configuració vertical fixa. • Altura total 4m. • Amb protecció dorsal, tram recte ample de sortida de 1,2m. • Ancorada sobre suports específics de 210mm a parament vertical d'obra / formigó prefabricat mitjançant fixacions químiques. <p>INCLOU SISTEMA ANTICAIDAS</p>	4.200,00 €
CARRODES	ud	Carro deslizador fix per a línia de vida a sòl i mur. Material: Duplex 2205,	440,80 €

JUSTIFICACIÓ DE PREUS

Data: 16/04/25

Pàg.: 5

ELEMENTS COMPOSTOS

CODI	UA	DESCRIPCIÓ	Rend.: 1,000		PREU
B07F-OLT4	m3	Mortero de cemento pórtland con caliza CEM II/B-L y arena, con 250 kg/m3 de cemento, con una proporción en volumen 1:6 y 5 N/mm2 de resistencia a compresión, elaborado en obra			96,81 €
			Unitats	Preu €	Parcial
Mà d'obra:					Import
A0E-000A	h	Peón especialista	1,000 /R x	20,34000 =	20,34000
				Subtotal...	20,34000
Maquinària:					
C176-00FX	h	Hormigonera de 165 l	0,700 /R x	2,10000 =	1,47000
				Subtotal...	1,47000
Materials:					
B011-05ME	m3	Agua	0,200 x	1,97000 =	0,39400
B03L-05N7	t	Arena de cantera para morteros	1,630 x	21,01000 =	34,24630
B055-067M	t	Cemento pórtland con caliza CEM II/B-L 32,5 R según UNE-EN 197-1, en sacos	0,250 x	160,62000 =	40,15500
				Subtotal...	74,79530
		DESPESAS AUXILIARS 1,00%			0,20340
		COST DIRECTE			96,80870
		COST EXECUCIÓ MATERIAL			96,80870

JUSTIFICACIÓ DE PREUS

Data: 16/04/25

Pàg.: 6

PARTIDES D'OBRA

NÚM	CODI	UA	DESCRIPCIÓ	Rend.: 1,000		PREU
P122-628J	d		Amortització diària de plataforma elevadora telescòpica articulada, autopropulsada amb motor de gasoil, de 20 m d'alçària màxima de treball i 9,8 en horitzontal, de 227 kg de càrrega útil, de dimensions 700x245x245 cm en repòs i 10886 kg de pes, buida, amb cistella de dimensions 150x75 cm			315,52 €
				Unitats	Preu €	Parcial
						Import
Maquinària:						
CL40-00J3	h		Plataforma elevadora telescòpica articulada, autopropulsada amb motor de gasoil de 20 m d'alçària màxima de treball i 9,8 en horitzontal, de 227 kg de càrrega útil, de dimensions 700x245x245 cm en repòs i 10886 kg de pes buida, amb cistella de dimensions 150x75 cm	8,000 /R x	39,44000 =	315,52000
					Subtotal...	315,52000
						315,52000
		COST DIRECTE				315,52000
		GASTOS INDIRECTOS 0,00%				
		COST EXECUCIÓ MATERIAL				315,52000
PB70-HC6Z	u		Placa amb anella, d'acer inoxidable, per a fixació d'arnès de seguretat, fixada amb cargols d'acer inoxidable, segons UNE_EN 795/A1	Rend.: 1,000		43,61 €
				Unitats	Preu €	Parcial
						Import
Mà d'obra:						
A01-FEP3	h		Ajudant col·locador	0,300 /R x	25,40000 =	7,62000
					Subtotal...	7,62000
						7,62000
Materials:						
B0AN-07J2	u		Tac químic de diàmetre 12 mm, amb cargol, volandera i femella	2,000 x	8,17000 =	16,34000
B147W-H5J7	u		Placa amb anella, d'acer inoxidable, per a fixació d'arnès de seguretat, per a fixar mecànicament amb cargols d'acer inoxidable	1,000 x	19,38000 =	19,38000
					Subtotal...	35,72000
						35,72000
		DESPESAS AUXILIARS 3,50%				0,26670
		COST DIRECTE				43,60670
		GASTOS INDIRECTOS 0,00%				
		COST EXECUCIÓ MATERIAL				43,60670
PB70-HC70	m		Cable d'acer inoxidable 316, de 10 mm de diàmetre i composició 7x19+0, homologat per a línia de vida horitzontal segons UNE_EN 795/A1, fixat als terminals i als elements de suport intermig (separació < 15 m) i tesat	Rend.: 1,000		6,08 €
				Unitats	Preu €	Parcial
						Import
Mà d'obra:						
A0F-000R	h		Oficial 1a muntador	0,030 /R x	29,57000 =	0,88710
					Subtotal...	0,88710
						0,88710
Materials:						

JUSTIFICACIÓ DE PREUS

Data: 16/04/25

Pàg.: 7

PARTIDES D'OBRA

NÚM	CODI	UA	DESCRIPCIÓ				PREU	
	B147W-H5J3	m	Cable d'acer inoxidable 316, de 10 mm de diàmetre i composició 7x19+0, homologat per a línia de vida segons UNE_EN 795/A1	1,050	x	4,92000 =	5,16600	
						Subtotal...	5,16600	
						DESPESES AUXILIARS 3,50%	0,03105	
						COST DIRECTE	6,08415	
						GASTOS INDIRECTOS 0,00%		
						COST EXECUCIÓ MATERIAL	6,08415	
P- 1	CARRO	ud	Carro deslizador fix per a línia de vida a sòl i mur. Material: Duplex 2205, Baula en AISI 304, 1 per usuari			Rend.: 1,000	466,20 €	
	Mà d'obra:			Unitats		Preu €	Parcial	Import
	A01-FEP3	h	Ajudant col·locador	1,000	/R x	25,40000 =	25,40000	
						Subtotal...	25,40000	25,40000
	Materials:							
	CARRODES	ud	Carro deslizador fix per a línia de vida a sòl i mur. Material: Duplex 2205,	1,000	x	440,80000 =	440,80000	
						Subtotal...	440,80000	440,80000
						COST DIRECTE	466,20000	
						GASTOS INDIRECTOS 0,00%		
						COST EXECUCIÓ MATERIAL	466,20000	
P- 2	P1471-65NL	u	Subministrament i instal·lació de Punt d'ancoratge Securope® de Fallprotec® o equivalent conforme a la norma EN795A . Fabricat concorde al sistema de control de qualitat certificat per l'organisme notificat APAVE segons directiva europea 89/689/CEE Article 11. Punt d'ancoratge . Configurada per a fins a 1 usuari. Fabricat en acer inoxidable per a assegurar la perdurabilitat del mateix i garantir una vida útil mínima de 10 anys. Totalment muntat i certificat.			Rend.: 1,000	486,47 €	
	Mà d'obra:			Unitats		Preu €	Parcial	Import
	A0F-0015	h	Oficial 1a per a seguretat i salut	7,000	/R x	28,61000 =	200,27000	
						Subtotal...	200,27000	200,27000
	Materials:							
	B0AN-07J5	u	Tac químic de diàmetre 12 mm, amb cargol, volandera i femella, per a seguretat i salut	10,000	x	8,17000 =	81,70000	
	B1471-19P9	u	Aparell d'ancoratge per a equip de protecció individual contra caiguda d'alçada, homologat segons UNE-EN 795	10,000	x	20,15000 =	201,50000	
						Subtotal...	283,20000	283,20000

JUSTIFICACIÓ DE PREUS

Data: 16/04/25

Pàg.: 8

PARTIDES D'OBRA

NÚM	CODI	UA	DESCRIPCIÓ				PREU	
						DESPESES AUXILIARS 1,50%	3,00405	
						COST DIRECTE	486,47405	
						GASTOS INDIRECTOS 0,00%		
						COST EXECUCIÓ MATERIAL	486,47405	
P- 3	P151G-49AL	m	Línia de vida Horizontal Securope® de fallprotec® o equivalent conforme a la norma EN795Cy CEN/TS16415 . Fabricat concorde al sistema de control de qualitat certificat per l'organisme notificat APAVE segons directiva europea 89/689/CEE Article 11. Traçat total de 14 metres amb 1 corba. Configurada per a fins a 2 usuaris. S'inclou material necessari per al seu muntatge. Totalment muntada i certificada.			Rend.: 1,000	240,04 €	
	Mà d'obra:			Unitats		Preu €	Parcial	Import
	A0D-0009	h	Manobre per a seguretat i salut	1,000	/R x	23,88000 =	23,88000	
	A0F-0015	h	Oficial 1a per a seguretat i salut	1,000	/R x	28,61000 =	28,61000	
						Subtotal...	52,49000	52,49000
	Materials:							
	B1515-0MCE	u	Dispositiu anticaiguda autoblocador per a subjectar cinturó de seguretat a una corda de 16 mm de diàmetre, d'aliatge lleuger estampat	0,070	x	78,27000 =	5,47890	
	B15Z0-0MDT	m	Corda de poliamida de 16 mm, per a seguretat i salut	1,050	x	0,99000 =	1,03950	
						Subtotal...	6,51840	6,51840
	Partides d'obra:							
	PB70-HC6Z	u	Placa amb anella, d'acer inoxidable, per a fixació d'arnès de seguretat, fixada amb cargols d'acer inoxidable, segons UNE_EN 795/A1	4,000	x	43,60670 =	174,42680	
	PB70-HC70	m	Cable d'acer inoxidable 316, de 10 mm de diàmetre i composició 7x19+0, homologat per a línia de vida horitzontal segons UNE_EN 795/A1, fixat als terminals i als elements de suport intermig (separació < 15 m) i tesat	1,000	x	6,08415 =	6,08415	
						Subtotal...	180,51095	180,51095
						DESPESES AUXILIARS 1,00%	0,52490	
						COST DIRECTE	240,04425	
						GASTOS INDIRECTOS 0,00%		
						COST EXECUCIÓ MATERIAL	240,04425	

JUSTIFICACIÓ DE PREUS

Data: 16/04/25

Pàg.: 9

PARTIDES D'OBRA

NÚM	CODI	UA	DESCRIPCIÓ	PREU		
P- 4	P151P-H7WX	m2	Subministrament, muntatge i desmuntatge de protecció de xarxa horitzontal de seguretat tipus S Segons UNE-EN 1263-1, de polipropilè d'alta tenacitat, producte certificat per TÜV, emmalla anticaiguda de persones. Instal·lada per sota de la coberta. Inclou tots els materials i mitjans necessaris per a la seva instal·lació i posterior desmuntatge.	Rend.: 1,000 4.790,56 €		
			Unitats	Preu €	Parcial	Import
	Mà d'obra:					
	A0D-0009	h	Manobre per a seguretat i salut	48,000 /R x 23,88000 =	1.146,24000	
	A0F-0015	h	Oficial 1a per a seguretat i salut	48,000 /R x 28,61000 =	1.373,28000	
				Subtotal...	2.519,52000	2.519,52000
	Materials:					
	B151L-0M3G	m2	Xarxa de fil trenat de poliamida no regenerada, de tenacitat alta, de 4 mm de D i 80x80 mm de pas de malla, amb corda perimetral de poliamida de 12 mm nuada a la xarxa, per a 10 usos, per a seguretat i salut	125,000 x 0,19000 =	23,75000	
	B15Z1-H6LP	u	Ganxo metàl·lic amb forma de S, per a seguretat i salut	86,000 x 0,01000 =	0,86000	
				Subtotal...	24,61000	24,61000
	Partides d'obra:					
	P122-628J	d	Amortització diària de plataforma elevadora telescòpica articulada, autopropulsada amb motor de gasoil, de 20 m d'alçària màxima de treball i 9,8 en horitzontal, de 227 kg de càrrega útil, de dimensions 700x245x245 cm en repòs i 10886 kg de pes, buida, amb cistella de dimensions 150x75 cm	7,000 x 315,52000 =	2.208,64000	
				Subtotal...	2.208,64000	2.208,64000
			DEPESSES AUXILIARS	1,50%		37,79280
			COST DIRECTE			4.790,56280
			GASTOS INDIRECTOS	0,00%		
			COST EXECUCIÓ MATERIAL			4.790,56280
P- 5	P2142-4RMJ	m2	Repicado de enfoscado de mortero de cemento, con medios manuales y carga manual de escombros sobre camión o contenedor	Rend.: 1,000 14,54 €		
			Unitats	Preu €	Parcial	Import
	Mà d'obra:					
	A0D-0007	h	Manobre	0,600 /R x 23,88000 =	14,32800	
				Subtotal...	14,32800	14,32800
			DEPESSES AUXILIARS	1,50%		0,21492
			COST DIRECTE			14,54292
			GASTOS INDIRECTOS	0,00%		
			COST EXECUCIÓ MATERIAL			14,54292

JUSTIFICACIÓ DE PREUS

Data: 16/04/25

Pàg.: 10

PARTIDES D'OBRA

NÚM	CODI	UA	DESCRIPCIÓ	PREU		
P- 6	P811-3EKK	m2	Enfoscado maestreado sobre paramento vertical interior, a 3,00 m de altura, como máximo, con mortero de cemento 1:6, acabado regleado	Rend.: 1,000 19,24 €		
			Unitats	Preu €	Parcial	Import
	Mà d'obra:					
	A0D-0007	h	Manobre	0,253 /R x 23,88000 =	6,04164	
	A0F-000T	h	Oficial 1a albañil	0,460 /R x 22,33000 =	10,27180	
				Subtotal...	16,31344	16,31344
	Materials:					
	B07F-0LT4	m3	Mortero de cemento pórtland con caliza CEM II/B-L y arena, con 250 kg/m3 de cemento, con una proporción en volumen 1:6 y 5 N/mm2 de resistencia a compresión, elaborado en obra	0,02599 x 96,80870 =	2,51606	
				Subtotal...	2,51606	2,51606
			DEPESSES AUXILIARS	2,50%		0,40784
			COST DIRECTE			19,23734
			GASTOS INDIRECTOS	0,00%		
			COST EXECUCIÓ MATERIAL			19,23734
P- 7	P89I-4V8R	m2	Pintat de parament horitzontal de guix, amb pintura plàstica amb acabat llis, amb una capa segelladora i dues d'acabat	Rend.: 1,000 6,61 €		
			Unitats	Preu €	Parcial	Import
	Mà d'obra:					
	A01-FEP9	h	Ajudant pintor	0,020 /R x 25,40000 =	0,50800	
	A0F-000V	h	Oficial 1a pintor	0,140 /R x 28,61000 =	4,00540	
				Subtotal...	4,51340	4,51340
	Materials:					
	B89G-HYAR	kg	Pintura plàstica, per a interiors	0,3978 x 3,41000 =	1,35650	
	B8ZM-0P35	kg	Segelladora	0,153 x 4,38000 =	0,67014	
				Subtotal...	2,02664	2,02664
			DEPESSES AUXILIARS	1,50%		0,06770
			COST DIRECTE			6,60774
			GASTOS INDIRECTOS	0,00%		
			COST EXECUCIÓ MATERIAL			6,60774
P- 8	PCANALPLV	m	Canal exterior de secció rectangular, de planxa d'alumini lacat, de 0,8 mm de gruix, de 20 cm d'ample i 50 cm de desenvolupament, col·locada amb peces especials i connectada al baixant Dimensions a verifica ren obra. Muntat.	Rend.: 1,000 73,98 €		
			Unitats	Preu €	Parcial	Import
	Mà d'obra:					
	A0D-0007	h	Manobre	0,500 /R x 23,88000 =	11,94000	
	A0F-000D	h	Oficial 1a col·locador	1,000 /R x 22,33000 =	22,33000	

PLEC DE CONDICIONS TÈCNIQUES

B MATERIALS I COMPOSTOS**B0 MATERIALS BÀSICS****B01 LÍQUIDOS****B011- AGUA****0.- ELEMENTOS QUE CONTEMPLA EL PLIEGO****B011-05ME.****1.- DEFINICIÓN Y CONDICIONES DE LOS ELEMENTOS**

Aguas utilizadas para alguno de los usos siguientes:

- Elaboración de hormigón
- Elaboración de mortero
- Elaboración de pasta de yeso
- Riego de plantaciones
- Conglomerados de grava-cemento, tierra-cemento, grava-emulsión, etc.
- Humectación de bases o subbases
- Humectación de piezas cerámicas, de cemento, etc.

CARACTERÍSTICAS GENERALES:

Pueden utilizarse las aguas potables y las sancionadas como aceptables por la práctica.

Se pueden utilizar aguas de mar o salinas, análogas para la confección o curado de hormigones sin armadura. Para la confección de hormigón armado o pretensado se prohíbe el uso de estas aguas, salvo que se realicen estudios especiales.

Se podrá utilizar agua reciclada proveniente del lavado de los camiones hormigonera en la propia central de hormigón, siempre que cumpla las especificaciones anteriores y su densidad sea $\leq 1,3 \text{ g/cm}^3$ y la densidad total sea $\leq 1,1 \text{ g/cm}^3$

El agua a utilizar ya sea en el curado como en el amasado del hormigón, no debe contener ninguna sustancia perjudicial en cantidades que puedan afectar a las propiedades del hormigón o a la protección del armado.

Si tiene que utilizarse para la confección o el curado de hormigón o de mortero y si no hay antecedentes de su utilización o existe alguna duda sobre la misma se verificará que cumple todas y cada una de las siguientes características:

- Potencial de hidrógeno pH (UNE 83952): ≥ 5
- Total de sustancias disueltas (UNE 83957): $\leq 15 \text{ g/l}$ (15.000 ppm)
- Sulfatos, expresados en SO_4 - (UNE 83956) - Cemento SR, SRC: $\leq 5 \text{ g/l}$ (5.000 ppm) -
- Otros tipos de cemento: $\leq 1 \text{ g/l}$ (1.000 ppm)
- Ión cloro, expresado en Cl- (UNE 83958) - Agua para hormigón pretensado: $\leq 1 \text{ g/l}$ (1.000 ppm) - Agua para hormigón armado: $\leq 2 \text{ g/l}$ - Agua para hormigón en masa con armadura de fisuración: $\leq 2 \text{ g/l}$
- Hidratos de carbono (UNE 83959): 0
- Sustancias orgánicas solubles en éter ((UNE 83960): $\leq 15 \text{ g/l}$ (15.000 ppm)

Alcalis Na2O: $\geq 1,5 \text{ g/l}$

Ión cloro total aportado por componentes del hormigón no superará:

- Pretensado: $\leq 0,2\%$ peso de cemento
- Armado: $\leq 0,4\%$ peso de cemento
- En masa con armadura de fisuración: $\leq 0,4\%$ peso de cemento

2.- CONDICIONES DE SUMINISTRO Y ALMACENAJE

Suministro y almacenamiento: De manera que no se alteren sus condiciones.

3.- UNIDAD Y CRITERIO DE MEDICIÓN

Unidad de medición: la indicada en la descripción del elemento

Criterio de medición: cantidad necesaria suministrada en la obra

4.- NORMATIVA DE CUMPLIMIENTO OBLIGATORIO

Real Decreto 470/2021, de 29 de junio, por el que se aprueba el Código Estructural.

5.- CONDICIONES DE CONTROL DE RECEPCIÓN**OPERACIONES DE CONTROL:**

Antes del inicio de la obra y si no se tienen antecedentes del agua que se va a utilizar, o se tienen dudas, se analizará el agua para determinar:

- Potencial de hidrógeno pH (UNE 83952)
- Contenido de sustancias disueltas (UNE 83957)
- Contenido de sulfatos, expresados en SO_4 (UNE 83956)

Contenido de ión Cl- (UNE 83958)

- Contenido de hidratos de carbono (UNE 83959)

- Contenido de sustancias orgánicas solubles en éter (UNE 83960)

En caso de utilizar agua potable de la red de suministro, no será obligatorio realizar los

ensayos anteriores.

En otros casos, la DF o el Responsable de la recepción en el caso de centrales de hormigón preparado o de prefabricados, dispondrá la realización de los ensayos en laboratorios contemplados en el apartado 78.2.2.1, para comprobar el cumplimiento de las especificaciones del artículo 29 del CÓDIGO ESTRUCTURAL.

CRITERIOS DE TOMA DE MUESTRAS:

Los controles se realizarán según las instrucciones de la DF y el CÓDIGO ESTRUCTURAL, realizándose la toma de muestras según la UNE 83951.

INTERPRETACIÓN DE RESULTADOS Y ACTUACIONES EN CASO DE INCUMPLIMIENTO:

No se aceptará el agua que no cumpla las especificaciones, ni para el amasado ni para el curado.

B0 MATERIALS BÀSICS**B03 ÁRIDOS****B03L- ARENA****0.- ELEMENTOS QUE CONTEMPLA EL PLIEGO****B03L-05N7.****1.- DEFINICIÓN Y CONDICIONES DE LOS ELEMENTOS**

Arena procedente de rocas calcáreas, rocas graníticas, mármoles blancos y duros, o arenas procedentes del reciclaje de residuos de la construcción o demoliciones en una planta legalmente autorizada para el tratamiento de este tipo de residuos.

Se han considerado los siguientes tipos:

- Arena de mármol blanco
- Arena para confección de hormigones, de origen: - De piedra caliza - De piedra granítica
- Arena para la confección de morteros
- Arena para relleno de zanjas y tuberías
- Arenas procedentes del reciclaje de residuos de la construcción y demoliciones

CARACTERÍSTICAS GENERALES:

El contratista someterá a la aprobación de la DF las canteras o depósitos origen de los áridos, aportando todos los elementos justificativos que considere convenientes o que le sean requeridos por el Director de Obra, entre otros:

- Clasificación geológica.
- Estudio de morfología.
- Aplicaciones anteriores.

La DF podrá rechazar todas las procedencias que, según su criterio, obligarían a un control demasiado frecuente de los materiales extraídos.

Los gránulos tendrán forma redondeada o poliédrica.

La composición granulométrica será la adecuada a su uso, o si no consta, la que establezca explícitamente la DF.

No tendrá margas u otros materiales extraños.

Contenido de piritas u otros sulfuros oxidables: 0%

Contenido de materia orgánica (UNE-EN 1744-1): Color más claro que el patrón

Contenido de terrones de arcilla (UNE 7133): $\leq 1\%$ en peso

Los áridos no han de ser reactivos con el cemento. No se utilizarán áridos procedentes de rocas blandas, friables, porosas, etc., ni las que contengan nódulos de yeso, compuestos ferrosos, sulfuros oxidables, etc., en cantidades superiores contempladas en el CÓDIGO ESTRUCTURAL

Los áridos reciclados deberán cumplir con las especificaciones del artículo 30 del CÓDIGO ESTRUCTURAL. Además, los que provengan de hormigones estructurales sanos, o de resistencia elevada, serán adecuados para la fabricación de hormigón reciclado estructural, cumpliendo una serie de requisitos:

- Dimensión mínima permitida = 4 mm
- Terrones de arcilla para un hormigón con menos del 20% de árido reciclado: $\leq 0,6\%$
- Terrones de arcilla para un hormigón con 100% de árido reciclado: $\leq 0,25\%$
- Absorción de agua para un hormigón con menos del 20% de árido reciclado: $\leq 7\%$
- Absorción de agua para un hormigón con más del 20% de árido reciclado: $\leq 5\%$

- Coeficiente de Los Ángeles: ≤ 40
 - Contenidos máximos de impurezas: - Material cerámico: $\leq 5\%$ del peso - Partículas ligeras: $\leq 1\%$ del peso - Asfalto: $\leq 1\%$ del peso - Otros: $\leq 1,0\%$ del peso
 En los valores de las especificaciones no citadas, se mantienen los establecidos en el artículo 30 del CÓDIGO ESTRUCTURAL.
ARENA DE MARMOL BLANCO:
 Mezcla con áridos blancos diferentes del mármol: 0%
ARENA PARA LA CONFECCION DE HORMIGONES:
 Se denomina arena a la mezcla de las diferentes fracciones de árido fino que se utilizan para la confección del hormigón
 Designación: d/D - IL - N
 d/D: Fracción granulométrica, d tamaño mínimo y D tamaño máximo
 IL: Presentación, R rodado, T triturado (machaqueo) y M mezcla
 N: Naturaleza del árido (C, calcáreo; S, silicio; G, granítico; O, ofita; B, basalto; D, dolomítico; Q, traquita; I, fonolita; V, varios; A, artificial y R, reciclado
 Tamaño de los gránulos (Tamiz 4 UNE-EN 933-2): ≤ 4 mm
 Material retenido por el tamiz 0,063 (UNE-EN 933-2) y que flota en un líquido de peso específico 20 kN/m³ (UNE EN 1744-1): $\leq 0,5\%$ en peso
 Compuestos de azufre expresado en SO₃ y referidos a árido seco (UNE-EN 1744-1): $\leq 1\%$ en peso
 Reactividad potencial con los álcalis del cemento (UNE 146507-2)
 Sulfatos solubles en ácido, expresados en SO₃ y referidos al árido seco (UNE-EN 1744-1): $\leq 0,8$ en peso
 Cloruros expresados en Cl- y referidos al árido seco (UNE-EN 1744-1):
 - Hormigón armado o en masa con armaduras de fisuración: $\leq 0,05\%$ en peso
 - Hormigón pretensado: $\leq 0,03\%$ en peso
 Ión cloro total aportado por componentes del hormigón no superará:
 - Pretensado: $\leq 0,2\%$ peso de cemento
 - Armado: $\leq 0,4\%$ peso de cemento
 - En masa con armadura de fisuración: $\leq 0,4\%$ peso de cemento
Estabilidad (UNE-EN 1367-2):
 - Pérdida de peso con sulfato sódico: $\leq 10\%$
 - Pérdida de peso con sulfato magnésico: $\leq 15\%$
 Pérdida de peso con sulfato magnésico (UNE-EN 1367-2) cuando el hormigón esté sometido a una clase de exposición XF, y el árido fino tenga una absorción de agua $>1\%$: $\leq 15\%$
 Coeficiente de friabilidad (UNE 83115)
 - Para hormigones de alta resistencia: < 40
 - Hormigones en masa o armados con $F_{ck} \leq 30$ N/mm²: < 50
 Los áridos no presentarán reactividad potencial con los álcalis del hormigón. Para comprobarlo, en primer lugar se realizará un análisis petrográfico para obtener el tipo de reactividad que, en su caso, puedan presentar. Si de este estudio se deduce la posibilidad de reactividad álcali sílice o álcali silicato, se realizará el ensayo descrito en la UNE 146.508 EX. Si el tipo de reactividad potencial es de álcali carbonato, se realizará el ensayo según la UNE 146.507 EX parte 2.
 La curva granulométrica del árido fino, estará comprendida dentro del huso siguiente:

Límites	Material retenido acumulado, en % en peso, en los tamices						
	4 mm	2 mm	1 mm	0,5 mm	0,25 mm	0,125 mm	0,063 mm
Superior	0	4	16	40	70	77	(1)
Inferior	15	38	60	82	94	100	100

(1) Este valor varía en función del tipo y origen del árido.
ARENA DE PIEDRA GRANITICA PARA LA CONFECCION DE HORMIGONES:
 Contenido máximo de finos que pasan por el tamiz 0,063 mm (UNE-EN 933-1):
 - Árido grueso: - Cualquier tipo: $\leq 1,5\%$ en peso
 - Árido fino: - Árido redondeado: $\leq 6\%$ en peso - Árido de machaqueo no calcáreo para obras sometidas a exposición XS, XD, XA, XF o XM: $\leq 6\%$ en peso - Árido de machaqueo no calizo para obras sometidas a exposición X0 o XC y no sometida a ninguna clase de exposición XA, XF o XM: $\leq 10\%$ en peso
 Equivalente de arena (EAV) (UNE EN 933-8):
 - Para obras en ambientes X0, XC: ≥ 70
 - Otros casos: ≥ 75
 Absorción de agua (UNE-EN 1097-6): $\leq 5\%$
ARENA DE PIEDRA CALIZA PARA LA CONFECCION DE HORMIGONES:
 Contenido máximo de finos que pasan por el tamiz 0,063 mm (UNE-EN 933-1):
 - Árido grueso: - Cualquier tipo: $\leq 1,5\%$ en peso
 - Árido fino: - Árido redondeado: $\leq 6\%$ en peso - Árido de machaqueo calizo para obras sometidas a exposición XS, XD, XA, XF o XM: $\leq 10\%$ en peso - Árido de machaqueo calizo para obras sometidas a exposición X0 o XC y no sometidas a ninguna clase de exposición XA, XF o XM: $\leq 16\%$ en peso.
 Valor azul de metileno (UNE 83130):
 - Para obras sometidas a exposición X0 o XC: $\leq 0,6\%$ en peso

- Resto de casos: $\leq 0,3\%$ en peso
ARENA PARA LA CONFECCION DE MORTEROS:
 La composición granulométrica quedará dentro de los siguientes límites:

Tamiz UNE 7-050 mm	Porcentaje en peso que pasa por el tamiz	Condiciones
5,00	A	A = 100
2,50	B	60 \leq B \leq 100
1,25	C	30 \leq C \leq 100
0,63	D	15 \leq D \leq 70
0,32	E	5 \leq E \leq 50
0,16	F	0 \leq F \leq 30
0,08	G	0 \leq G \leq 15
Otras condi- ciones		C - D \leq 50 D - E \leq 50 C - E \leq 70

Medida de los gránulos: $\leq 1/3$ del espesor de la junta
 Contenido de materias perjudiciales: $\leq 2\%$
ARIDOS PROCEDENTES DEL RECICLAJE DE RESIDUOS DE LA CONSTRUCCIÓN Y DEMOLICIONES:
 El material ha de proceder de una planta legalmente autorizada para el tratamiento de residuos de la construcción.
 El material no será susceptible de ningún tipo de meteorización o de alteración física o química bajo las condiciones más desfavorables que presumiblemente puedan darse en el lugar de empleo.
 No han de dar lugar, con el agua, a disoluciones que puedan causar daños a estructuras, capas de firmes, o contaminar el suelo o corrientes de agua.
 Se ha considerado que su uso será para rellenos de zanjas con tuberías.
 Para cualquier otra utilización se requiera la aceptación expresa de la dirección facultativa y la justificación mediante los ensayos pertinentes que se cumplen las condiciones requeridas para el uso al que se pretende destinar.
2.- CONDICIONES DE SUMINISTRO Y ALMACENAJE
 Suministro y almacenamiento: De manera que no se alteren sus condiciones.
 Cada remesa de arena se descargará en una zona, ya preparada, de suelo seco.
 Las arenas de distinto tipo se almacenarán por separado.
 Los áridos se han de almacenar de tal modo que queden protegidos frente a la contaminación, y evitando su posible segregación, sobretodo durante su transporte. Se recomienda almacenarlos bajo techado para evitar los cambios de temperatura del árido y en un terreno seco y limpio destinado al acopio de los áridos. Las arenas de otro tipo se almacenarán por separado.
3.- UNIDAD Y CRITERIO DE MEDICIÓN
 Unidad de medición: la indicada en la descripción del elemento
 Criterio de medición: cantidad necesaria suministrada en la obra
4.- NORMATIVA DE CUMPLIMIENTO OBLIGATORIO
ARENA PARA LA CONFECCION DE HORMIGONES:
 Real Decreto 470/2021, de 29 de junio, por el que se aprueba el Código Estructural.
ARENA PARA LA CONFECCION DE MORTEROS:
 Real Decreto 470/2021, de 29 de junio, por el que se aprueba el Código Estructural.
 UNE-EN 12620:2003 Áridos para hormigón.
 Documento Básico de Seguridad estructural Fábrica DB-SE-F, parte II del CTE, aprobado por el Real Decreto 314/2006.
ARENAS PARA OTROS USOS:
 No hay normativa de obligado cumplimiento.
5.- CONDICIONES DE CONTROL DE RECEPCIÓN
CONDICIONES DE MARCADO Y CONTROL DE LA DOCUMENTACIÓN:
 La entrega de árido en obra deberá de ir acompañada de una hoja de suministro proporcionada por el suministrador, en la que han de constar como mínimo los siguientes datos:
 - Identificación del suministrador
 - Número del certificado de marcado CE o indicación de autoconsumo
 - Número de serie de la hoja de suministro
 - Nombre de la cantera
 - Fecha de la entrega
 - Nombre del peticionario
 - Designación del árido según el artículo 30.2 del CÓDIGO ESTRUCTURAL
 - Cantidad de árido suministrado
 - Identificación del lugar de suministro
 El fabricante deberá proporcionar la información relativa a la granulometría y a las tolerancias del árido suministrado.
 El suministrador pondrá a disposición de la DF si ésta lo solicita, la siguiente documentación, que acredita el marcado CE, según el sistema de evaluación de conformidad aplicable, de acuerdo con lo que dispone el apartado 7.2.1 del CTE: - Productos para

carreteras y otros trabajos de obras públicas y edificación de Funcion: Aplicaciones que exigen requisitos de seguridad muy estrictos*. * Requisitos que deben ser definidos por leyes, reglamentos y normas administrativas nacionales de cada estado miembro, - Productos para edificios, fabricación de productos de hormigón prefabricado, carreteras y otros trabajos de obras públicas de Funcion: Aplicaciones que exigen requisitos de seguridad muy estrictos*. * Requisitos que deben ser definidos por leyes, reglamentos y normas administrativas nacionales de cada estado miembro: - Sistema 2+: Declaración de Prestaciones - Productos para edificios, fabricación de productos de hormigón prefabricado, carreteras y otros trabajos de obras públicas de Funcion: Aplicaciones que no exigen requisitos de seguridad muy estrictos*. * Requisitos que deben ser definidos por leyes, reglamentos y normas administrativas nacionales de cada estado miembro, - Productos para carreteras y otros trabajos de obras públicas y edificación de Funcion: Aplicaciones que no exigen requisitos de seguridad muy estrictos*. * Requisitos que deben ser definidos por leyes, reglamentos y normas administrativas nacionales de cada estado miembro: - Sistema 4: Declaración de Prestaciones

El símbolo de marcado de conformidad CE debe estamparse conforme la Directiva 93/68CE y debe estar visible sobre el producto o sobre etiqueta, embalaje o documentación comercial y debe ir acompañado de la siguiente información:

- Número de identificación del organismo de certificación
- Nombre o marca de identificación y dirección del fabricante
- Las dos últimas cifras del año de impresión del marcado
- Referencia a la norma (UNE-EN 12620)
- Descripción del producto (nombre genérico, material, uso previsto)
- Designación del producto
- Información de las características esenciales aplicables

En la documentación del marcado deberá constar:

- Nombre del laboratorio que realiza los ensayos
- Fecha de emisión del certificado
- Garantía de que el trato estadístico es el exigido en el marcado
- Estudio de finos que justifique experimentalmente su uso, en el caso de haber áridos que no cumplan con el artículo 30.4.1 del CÓDIGO ESTRUCTURAL.

El árido reciclado deberá incluir en su documentación:

- Naturaleza del material
- Planta productora del árido y empresa transportista del escombros
- Presencia de impurezas
- Detalles de su procedencia
- Otra información que resulte relevante

OPERACIONES DE CONTROL:

Los áridos deberán disponer del marcado CE, de tal modo que la comprobación de la idoneidad para su uso se hará mediante un control documental del marcado para determinar el cumplimiento de las especificaciones del proyecto y del artículo 30 del CÓDIGO ESTRUCTURAL.

En el caso de los áridos de autoconsumo, el Constructor o el Suministrador deberán aportar un certificado de ensayo, de cómo máximo tres meses de antigüedad, realizado en un laboratorio de control de los contemplados en el artículo 17.2.2.1 del CÓDIGO ESTRUCTURAL, que verifique el cumplimiento de las especificaciones del árido suministrado con el artículo 30 del CÓDIGO ESTRUCTURAL.

La DF podrá valorar el nivel de garantía del distintivo, y en caso de no disponer de suficiente información, podrá determinar la ejecución de comprobaciones mediante ensayos.

La DF, además, valorará si realizará una inspección a la planta de fabricación, a poder ser, antes del suministro del árido, para comprobar la idoneidad para su fabricación. En caso necesario, la DF podrá realizar los ensayos siguientes para verificar la conformidad de las especificaciones:

- Materia orgánica (UNE-EN 1744-1).
- Terrones de arcilla (UNE 7133).
- Material retenido por el tamiz 0.063 UNE (UNE EN 933-2) y que flota en un líquido de peso específico 2 (UNE EN 1744-1).
- Compuestos de azufre (SO3)- respecto al árido seco (UNE-EN 1744-1).
- Sulfatos solubles en ácido (UNE-EN 1744-1).
- Contenido de Ión CL- (UNE-EN 1744-1).
- Ensayo petrográfico
- Reactividad potencial con los álcalis del cemento (UNE 146-507 y UNE 146-508).
- Equivalente de arena (UNE-EN 933-8).
- Absorción de agua (UNE-EN 1097-6).
- Ensayo de identificación por rayos X.
- Pérdida de peso con sulfato magnésico (UNE-EN 1367-2)
- Ensayo granulométrico (UNE-EN 933-2)
- Coeficiente de friabilidad (UNE 83115)

Una vez se haya realizado el acopio, se realizará una inspección visual, y si es considera necesario, se tomarán muestras para realizar los ensayos correspondientes.

Se podrá aceptar la arena que no cumpla con los requisitos siempre y cuando mediante lavado, cribado o mezcla, se alcancen las condiciones exigidas.

CRITERIOS DE TOMA DE MUESTRAS:

Los controles se realizarán según las instrucciones de la DF y el CÓDIGO ESTRUCTURAL.

INTERPRETACIÓN DE RESULTADOS Y ACTUACIONES EN CASO DE INCUMPLIMIENTO:

No se aceptará la arena que no cumpla todas las especificaciones indicadas en el pliego de condiciones. Si la granulometría no se ajusta a la utilizada para el establecimiento de las dosificaciones aprobadas, se deberán proyectar y aprobar nuevas fórmulas de trabajo.

No se utilizarán áridos finos que tengan un equivalente de arena inferior a:

- 70, en obras sometidas a las clases X0 o XC
- 75, en los otros casos

En el caso de las arenas procedentes del machaqueo de rocas calizas o de rocas dolomíticas que no cumplan con la especificación del equivalente de arena, se podrán aceptar si el ensayo del azul de metileno (UNE-EN 933-9) cumple lo siguiente:

- Para obras con clase general de exposición clase X0 o XC: $\leq 0,6\%$ en peso
- Resto de casos: $\leq 0,3\%$ en peso

Si el valor del azul de metileno fuera superior a los valores anteriores, y se presenten dudas de la presencia de arcilla en los finos, se podrá realizar un ensayo de rayos X para su detección e identificación: se podrá emplear el árido fino si las arcillas son del tipo caolinita ó illita, y si las propiedades del hormigón con este árido son las mismas que las de uno que tenga los mismos componentes pero sin los finos.

Se podrán utilizar arenas rodadas, o procedentes de rocas de machaqueo, o escorias siderúrgicas adecuadas, en la fabricación de hormigón de uso no estructural.

B0 MATERIALES BÁSICS

B05 AGLOMERANTES Y CONGLOMERANTES

B055- CEMENTO

0.- ELEMENTOS QUE CONTEMPLA EL PLIEGO

B055-067M.

1.- DEFINICIÓN Y CONDICIONES DE LOS ELEMENTOS

Conglomerante hidráulico formado por diferentes materiales inorgánicos finamente divididos que, amasado con agua, forma una pasta que, por un proceso de hidratación, endurece y una vez endurecido conserva su resistencia y estabilidad incluso bajo el agua.

Se consideran los cementos regulados por la norma RC-16 con las siguientes características:

- Cementos comunes (CEM)
- Cementos de aluminato de calcio (CAC)
- Cementos blancos (BL)
- Cementos resistentes al agua de mar (MR)

CARACTERÍSTICAS GENERALES:

Será un material granular muy fino y estadísticamente homogéneo en su composición.

El cemento será capaz, cuando se dosifica y mezcla apropiadamente con agua y áridos, de producir un mortero o un hormigón que conserve su trabajabilidad durante un tiempo suficientemente largo y alcanzar, al cabo de períodos definidos, los niveles especificados de resistencia y presentar estabilidad de volumen a largo plazo.

No tendrá grumos ni principios de aglomeración.

En actividades manuales en las que exista riesgo de contacto con la piel y de acuerdo con lo establecido en la Orden Presidencial 1954/2004 de 22 de junio, no se utilizarán o comercializarán cementos con un contenido en cromo (VI) superior a dos partes por millón del peso seco del cemento.

CEMENTOS COMUNES (CEM):

Estarán sujetos al marcado CE de conformidad con lo dispuesto en los Reales Decretos 1328/1995 de 28 de julio y 256/2016 de 10 de junio.

Los componentes deberán cumplir los requisitos especificados en el capítulo 5 de la norma UNE-EN 197-1.

Tipos de cementos:

- Cemento Portland: CEM I
- Cemento Portland con adiciones: CEM II
- Cemento Portland con escorias de horno alto: CEM III
- Cemento puzolánico: CEM IV
- Cemento compuesto: CEM V

Algunos de estos tipos se subdividen en subtipos, según el contenido de la adición o mezcla de adiciones presentes en el cemento. Según dicho contenido creciente los subtipos pueden ser A,

B o C.

Adiciones del clinker pórtland (K):

- Escoria de horno alto: S
- Humo de sílice: D
- Puzolana natural: P
- Puzolana natural calcinada: Q
- Ceniza volante silíceo: V
- Ceniza volante calcárea: W
- Esquisto calcinado: T
- Caliza L: L
- Caliza LL: LL

Relación entre denominación y designación de los cementos comunes según el tipo, subtipo y adiciones:

Denominación	Designación
Cemento Pórtland	CEM I
Cemento Pórtland con escoria	CEM II/A-S CEM II/B-S
Cemento Pórtland con humo de sílice	CEM II/A-D
Cemento Pórtland con puzolana	CEM II/A-P CEM II/B-P CEM II/A-Q CEM II/B-Q
Cemento Pórtland con ceniza volante	CEM II/A-V CEM II/B-V CEM II/A-W CEM II/B-W
Cemento Pórtland con esquisto calcinado	CEM II/A-T CEM II/B-T
Cemento Pórtland con caliza	CEM II/A-L CEM II/B-L CEM II/A-LL CEM II/B-LL
Cemento Pórtland mixto	CEM II/A-M CEM II/B-M
Cemento con escoria de horno alto	CEM III/A CEM III/B CEM III/C
Cemento puzolánico	CEM IV/A CEM IV/B
Cemento compuesto	CEM V/A CEM V/B

En cementos Pórtland mixtos CEM II/A-M y CEM II/B-M, en cementos puzolánicos CEM IV/A y CEM IV/B y en cementos compuestos CEM V/A y CEM V/B los componentes principales además del clinker deberán ser declarados en la designación del cemento.

La composición de los diferentes cementos comunes será la especificada en el capítulo 6 de la norma UNE-EN 197-1.

Los cementos comunes cumplirán las exigencias mecánicas, físicas, químicas y de durabilidad especificadas en el capítulo 7 de la norma UNE-EN 197-1.

CEMENTOS DE ALUMINATO DE CALCIO (CAC):

Cemento obtenido por una mezcla de materiales aluminosos y calcáreos.

Estarán sujetos al marcado CE de conformidad con lo dispuesto en el Real Decreto 256/2016, de 10 de junio

Cumplirán las exigencias mecánicas, físicas y químicas especificadas en la norma UNE-EN 14647.

CEMENTOS BLANCOS (BL):

Estarán sujetos al Real Decreto 1313/1988 y serán aquellos definidos en la norma UNE 80305 y homólogos de las normas UNE-EN 197-1 (cementos comunes) y UNE-EN 413-1 (cementos de albañilería) que cumplen con la especificaciones de blancura.

Índice de blancura (UNE 80117): ≥ 85

De acuerdo con el Real Decreto 1313/1988 de 28 de octubre y la Orden Ministerial de 17 de enero de 1989, llevarán el Certificado de Conformidad con Requisitos Reglamentarios (CCRR).

La composición, así como las prescripciones mecánicas, físicas, químicas y de durabilidad que cumplirán los cementos comunes blancos son las mismas que las especificadas para los cementos comunes en la norma UNE-EN 197-1.

La composición, así como las prescripciones mecánicas, físicas y químicas que cumplirá el cemento blanco de albañilería (BL 22,5 X) son las mismas que las especificadas para el cemento homólogo en la norma UNE-EN 413-1.

CEMENTOS RESISTENTES AL AGUA DE MAR (MR):

De acuerdo con el Real Decreto 1313/1988 de 28 de octubre y la Orden Ministerial de 17 de enero de 1989, llevarán el Certificado de Conformidad con Requisitos Reglamentarios (CCRR). Relación entre denominación y designación de los cementos resistentes al agua de mar según el tipo, subtipo y adiciones:

Denominación	Designación
Cemento portland	I
Cemento portland con escoria	II/A-S II/B-S
Cemento portland con humo de sílice	II/A-D
Cemento portland con puzolana	II/A-P II/B-P
Cemento portland con ceniza volante	II/A-V II/B-V
Cemento con escoria de horno alto	III/A III/B III/C
Cemento puzolánico	IV/A IV/B
Cemento compuesto	V/A V/B

Las especificaciones generales en cuanto a composición y a exigencias mecánicas, físicas, químicas y de durabilidad que cumplirán son las correspondientes a los cementos comunes homólogos de la norma UNE-EN 197-1.

Cumplirán los requisitos adicionales especificados en el capítulo 7.2 de la norma UNE 80303-2.

2.- CONDICIONES DE SUMINISTRO Y ALMACENAJE

Suministro: de manera que no se alteren sus características.

Si el cemento se suministra a granel se almacenará en silos.

Si el cemento se suministra en sacos, se almacenarán en un lugar seco, ventilado, protegido de la intemperie y sin contacto directo con el suelo, de manera que no se alteren sus condiciones.

Tiempo máximo de almacenamiento de los cementos:

- Clases 22,5 y 32,5: 3 meses

- Clases 42,5: 2 meses

- Clases 52,5: 1 mes

3.- UNIDAD Y CRITERIO DE MEDICIÓN

Unidad de medición: la indicada en la descripción del elemento

Criterio de medición: cantidad necesaria suministrada en la obra

4.- NORMATIVA DE CUMPLIMIENTO OBLIGATORIO

Real Decreto 1313/1988, de 28 de octubre, por el se declara obligatoria la homologación de los cementos para la fabricación de hormigones y morteros para todo tipo de obras y productos prefabricados.

Orden de 17 de enero de 1989 por la que se establece la certificación de conformidad a normas como alternativa de la homologación de los cementos para la fabricación de hormigones y morteros para todo tipo de obras y productos prefabricados.

Real Decreto 1328/1995, de 28 de julio, por el que se modifica, en aplicación de la Directiva 93/68/CEE, las disposiciones para la libre circulación de productos de construcción, aprobadas por el Real Decreto 1630/1992, de 29 de diciembre.

Real Decreto 256/2016, de 10 de junio, por el que se aprueba la Instrucción para la recepción de cementos (RC-16).

UNE-EN 197-1:2000 Cemento. Parte 1: Composición, especificaciones y criterios de conformidad de los cementos comunes.

UNE-EN 14647:2006 Cemento de aluminato de calcio. Composición, especificaciones y criterios de conformidad.

UNE 80305:2001 Cementos blancos.

UNE 80303-2:2001 Cementos con características adicionales. Parte 2: Cementos resistentes al agua de mar.

5.- CONDICIONES DE CONTROL DE RECEPCIÓN

CONDICIONES DE MARCAJE Y CONTROL DE LA DOCUMENTACION EN CEMENTOS COMUNES (CEM) Y CEMENTOS DE CAL (CAC):

El suministrador pondrá a disposición de la DF si ésta lo solicita, la siguiente documentación, que acredita el marcado CE, según el sistema de evaluación de conformidad aplicable, de acuerdo con lo que dispone el apartado 7.2.1 del CTE: - Productos para preparación de hormigón, mortero, lechadas y otras mezclas para construcción y para la fabricación de productos de construcción, - Productos para elaboración de hormigón, mortero, pasta y otras mezclas para construcción y para la fabricación de productos de construcción:

- Sistema 1+: Declaración de Prestaciones
- El símbolo normalizado del marcado CE deberá ir acompañado de la siguiente información:
- número de identificación del organismo certificador que ha intervenido en el control de producción
 - nombre o marca distintiva de identificación y dirección registrada del fabricante
 - número del certificado CE de conformidad
 - las dos últimas cifras del año en que el fabricante puso el marcado CE
 - Indicaciones que permitan identificar el producto así como sus características y prestaciones declaradas, atendiendo a sus indicaciones técnicas
 - referencia a la norma armonizada pertinente
 - designación normalizada del cemento indicando el tipo, subtipo, (según los componentes principales) y clase resistente
 - en su caso, información adicional referente al contenido en cloruros, al límite superior de pérdida por calcinación de ceniza volante y/o aditivo empleado
- Sobre el propio envase el marcado CE se puede simplificar, incluyendo como mínimo los puntos siguientes:
- el símbolo o pictograma del marcado CE
 - en su caso, el número del certificado CE de conformidad
 - nombre o marca distintiva de identificación y dirección registrada del fabricante o su representante legal
 - los dos últimos dígitos del año en que el fabricante puso el marcado CE
 - la referencia al número de la norma armonizada correspondiente
- En este caso, la información completa del marcado o etiquetado CE deberá aparecer también en el albarán o la documentación que acompaña al suministro
- En el albarán figurarán los siguientes datos:

- número de referencia del pedido
- nombre y dirección del comprador y punto de destino del cemento
- identificación del fabricante y de la empresa de suministro
- designación normalizada del cemento suministrado conforme a la instrucción RC-16
- cantidad que se suministra
- en su caso, referencia a los datos del etiquetado correspondiente al marcado CE
- fecha de suministro
- identificación del vehículo que lo transporta

CONDICIONES DE MARCAJE Y CONTROL DE LA DOCUMENTACION EN CEMENTOS BLANCOS (BL) Y CEMENTOS RESISTENTES AL AGUA DE MAR (MR):

En el albarán figurarán los siguientes datos:

- número de referencia del pedido
- nombre y dirección del comprador y punto de destino del cemento
- identificación del fabricante y de la empresa de suministro
- designación normalizada del cemento suministrado conforme al Real Decreto 256/2016, de 10 de junio
- contraseña del Certificado de Conformidad con los Requisitos Reglamentarios
- la fecha de suministro
- identificación del vehículo que lo transporta (matrícula)
- en su caso, el etiquetado correspondiente al marcado CE
- En el caso de cementos envasados, estos deben mostrar en sus envases la siguiente información:

- nombre o marca identificativa y dirección completa del fabricante y de la fábrica
- designación normalizada del cemento suministrado conforme a la presente instrucción
- contraseña del Certificado de Conformidad con los Requisitos Reglamentarios
- fechas de fabricación y de envasado (indicando semana y año)
- condiciones específicas aplicables a la manipulación y utilización del producto

El fabricante facilitará, si se le piden, los siguientes datos:

- Inicio y final del fraguado
- Si se incorporan aditivos, información detallada de todos ellos y de sus efectos

OPERACIONES DE CONTROL:

La recepción del cemento deberá incluir al menos, dos fases obligatorias:

- Una primera fase de comprobación de la documentación
- Una segunda fase de inspección visual del suministro

Se puede dar una tercera fase, si el responsable de recepción lo considera oportuno, de comprobación del tipo y clase de cemento y de las características físicas químicas y mecánicas mediante la realización de ensayos de identificación y, si es el caso, de ensayos complementarios.

Para la primera fase, al iniciar el suministro el Responsable de recepción ha de comprobar que

la documentación es la requerida. Esta documentación estará comprendida por:

- Albarán o hoja de suministros
 - Etiquetado
 - Documentos de conformidad, como puede ser el marcaje CE o bien la Certificación de Conformidad del Real Decreto 1313/1988
 - Para el caso de los cementos no sujetos al marcaje CE, el certificado de garantía del fabricante firmado.
 - Si los cementos disponen de distintivos de calidad, será necesaria también la documentación precisa de reconocimiento del distintivo.
- En la segunda fase, una vez superada la fase de control documental, se deberá someter el cemento a una inspección visual para comprobar que no ha sufrido alteraciones o mezclas indeseadas.

La tercera fase se activará cuando se pueda prever posibles defectos o en el caso que el Responsable así lo establezca por haber dado resultados no conformes en las fases anteriores o por haber detectado defectos en el uso de cementos de anteriores remesas.

En este caso se llevarán a cabo, antes de empezar la obra y cada 200 t de cemento de la misma designación y procedencia durante la ejecución, ensayos de acuerdo con lo establecido en los Anejos 5 y 6 del la RC-16.

CRITERIOS DE TOMA DE MUESTRAS:

Las muestras se tomarán según lo indicado en la RC-16. Para cada lote de control se extraerán tres muestras, una para realizar los ensayos de comprobación de la composición, la otra para los ensayos físicos, mecánicos y químicos y la otra para ser conservada preventivamente.

INTERPRETACIÓN DE RESULTADOS Y ACTUACIONES EN CASO DE INCUMPLIMIENTO:

A efectos de la fase primera, no se aprobará el uso de cementos los cuales el etiquetado y la documentación no se correspondan con el cemento solicitado, cuando la documentación no esté completa y cuando no se reúnan todos los requisitos establecidos.

A efectos de la segunda fase, no se aprobará el uso de cementos que presenten síntomas de meteorización relevante, que contengan cuerpos extraños y que no resulte homogénea en su aspecto o color.

A efectos de la tercera fase, no se aprobará el uso de cementos que no cumplan los criterios establecidos en el apartado A5.5 de la RC-16.

Cuando no se cumpla alguna de las prescripciones del cemento ensayado, se repetirán los ensayos por duplicado, sobre dos muestras obtenidas del acopio existente en obra. Se aceptará el lote únicamente si los resultados obtenidos en las dos muestras son satisfactorios.

B0 MATERIALES BÁSICS

B0A FERRETERIA

B0AN- TAC D'ACER QUÍMIC

0.- ELEMENTOS QUE CONTEMPLA EL PLIEGO

B0AN-07J2,B0AN-07J5.

1.- DEFINICIÓ I CONDICIONS DELS ELEMENTS

Conjunt d'una peça per a encastar (tac) i un cargol o un vis. El sistema de subjecció del tac pot ser per adherència química o per expansió produïda per la deformació de la peça en ser comprimida pel cargol.

S'han considerat els tipus següents:

- Tac d'expansió de niló i vis d'acer
- Tac d'expansió d'acer, amb vis, volandera i femella del mateix material
- Fixació mecànica formada per una base metàl·lica cargolada, vis d'acer, beina de PVC, volanderes d'estanquitat i tap de cautxú
- Tac químic format per una ampolla amb resina, cargol, volandera i femella

CARACTERÍSTIQUES GENERALS:

El disseny del tac ha de ser l'adient al suport i als esforços que ha de suportar.

Els cargols no han de tenir imperfeccions (rebaves, emprentes, etc) que impedeixin cargolar els elements.

El vis ha d'anar protegit contra la corrosió.

Els diàmetres del tac i vis han de ser compatibles.

El perfil de la femella ha de ser segons el seu diàmetre (UNE 17-008).

Cementació del vis: > 0,1 mm

TAC QUÍMIC:

L'ampolla ha de ser de vidre i estanca.

Ha de contenir un adhesiu de dos components: una resina de reacció i un enduridor d'aplicació en fred.

El cargol ha de ser d'acer zincat. Ha de dur una marca per tal de conèixer la seva profunditat d'ús. El cap de l'extrem lliure ha de ser compatible amb l'adaptador de la perforadora.

Diàmetre de l'ampolla: 14 mm

Temps d'enduriment segons temperatura ambient:

> 20°C: 10 min

10°C - 20°C: 20 min

0°C - 10°C: 1 h - 5°C - 0°C: 5 h

VOLANDERES:

Diàmetre interior de la volandera:

- Diàmetre del cargol 10 mm: 11 mm

- Diàmetre del cargol 11 mm: 13 mm

2.- CONDICIONS DE SUBMINISTRAMENT I EMMAGATZEMATGE

Subministrament: S'ha de subministrar conjuntament amb totes les peces necessàries per a la seva correcta col·locació en capsos, on han de figurar:

- Identificació del fabricant

- Diàmetres

- Llargàries

- Unitats

- Instruccions d'ús

Emmagatzematge: En llocs protegits de la pluja i la humitat.

3.- UNITAT I CRITERI D'AMIDAMENT

Unitat d'amidament: la indicada a la descripció de l'element

Criteri d'amidament: quantitat necessària subministrada a l'obra

4.- NORMATIVA DE COMPLIMENT OBLIGATORI

No hi ha normativa de compliment obligatori.

B0 MATERIALS BÀSICS**BOA FERRETERIA****BOAP- TAC MECÀNIC METÀL·LIC****1.- DEFINICIÓ I CONDICIONS DELS ELEMENTS**

Conjunt d'una peça per a encastar (tac) i un cargol o un vis. El sistema de subjecció del tac pot ser per adherència química o per expansió produïda per la deformació de la peça en ser comprimida pel cargol.

S'han considerat els tipus següents:

- Tac d'expansió de niló i vis d'acer

- Tac d'expansió d'acer, amb vis, volandera i femella del mateix material

- Fixació mecànica formada per una base metàl·lica cargolada, vis d'acer, beina de PVC,

volanderes d'estanquitat i tap de cautxú

- Tac químic format per una ampolla amb resina, cargol, volandera i femella

CARACTERÍSTIQUES GENERALS:

El disseny del tac ha de ser l'adient al suport i als esforços que ha de suportar.

Els cargols no han de tenir imperfeccions (rebaves, emprentes, etc) que impedeixin cargolar els elements.

El vis ha d'anar protegit contra la corrosió.

Els diàmetres del tac i vis han de ser compatibles.

El perfil de la femella ha de ser segons el seu diàmetre (UNE 17-008).

Cementació del vis: > 0,1 mm

VOLANDERES:

Diàmetre interior de la volandera:

- Diàmetre del cargol 10 mm: 11 mm

- Diàmetre del cargol 11 mm: 13 mm

2.- CONDICIONS DE SUBMINISTRAMENT I EMMAGATZEMATGE

Subministrament: S'ha de subministrar conjuntament amb totes les peces necessàries per a la seva correcta col·locació en capsos, on han de figurar:

- Identificació del fabricant

- Diàmetres

- Llargàries

- Unitats

- Instruccions d'ús

Emmagatzematge: En llocs protegits de la pluja i la humitat.

3.- UNITAT I CRITERI D'AMIDAMENT

Unitat d'amidament: la indicada a la descripció de l'element

Criteri d'amidament: quantitat necessària subministrada a l'obra

4.- NORMATIVA DE COMPLIMENT OBLIGATORI

No hi ha normativa de compliment obligatori.

B0 MATERIALS BÀSICS**BOB ACER I METALL EN PERFILS O BARRES****BOB7- ACER EN BARRES CORRUGADES****1.- DEFINICIÓ I CONDICIONS DELS ELEMENTS**

Acer per a armadures passives d'elements de formigó:

S'han considerat els elements següents:

- Barres corrugades

CARACTERÍSTIQUES GENERALS:

En el cas de que el material s'utilitzi en obra pública, l'acord de Govern de la Generalitat de Catalunya de 9 de juny de 1998, exigeix que els materials siguin de qualitat certificada o puguin acreditar un nivell de qualitat equivalent, segons les normes aplicables als estats membres de la Unió Europea o de l'Associació Europea de Lliure Canvi.

També en aquest cas, es procurarà que els esmentats materials disposin de l'etiqueta ecològica europea, regulada en el Reglament (CE) n° 66/2010 o bé altres distintius de la Comunitat Europea.

Els productes d'acer per a armadures passives no han de tenir defectes superficials ni

fissures.

L'armadura ha de ser neta, sense taques de greix, d'oli, de pintura, de pols o de qualsevol altre matèria perjudicial.

Els filferros llisos només es poden utilitzar com elements de connexió d'armadures bàsiques electrosoldades en gelosia.

Les barres corrugades han de tenir al menys dues files de corrugues transversals, uniformement distribuïdes al llarg de tota la llargària. Dins de cada fila, les corrugues han d'estar uniformement espaiades.

Les característiques següents han de complir amb els valors declarats pel fabricant, assajades segons la norma corresponent, dins del límit de tolerància indicat, en el seu cas:

- Diàmetre nominal: s'ha d'ajustar als valors especificats a la taula 6 de la UNE-EN 10080.

- Diàmetres nominals <= 10,00 mm: Variació en intervals de mig mm - Diàmetres nominals

> 10,00 mm: Variació en unitats senceres de mm

- Dimensions i geometria de les corrugues: Ha de complir l'especificat en l'apartat 7.4.2 de la UNE-EN 10080.

- Massa per metre: El valor nominal ha de ser l'especificat en la taula 6 de la UNE-EN 10080, en relació amb el diàmetre nominal i l'àrea nominal de la secció transversal

- Secció equivalent: >= 95,5% Secció nominal

- Aptitud al doblegat: - Assaig doblegat amb angle >= 180° (UNE-EN 10080, UNE-EN ISO

15630-1): No s'ha d'apreciar trencaments o fissures - Assaig doblegat -desdoblegat amb

angle >= 90° (UNE-EN 10080, UNE-EN ISO 15630-1): No s'ha d'apreciar trencaments o fissures

Tensió d'adherència (assaig de la biga UNE-EN 10080):

- Tensió d'adherència: - D < 8 mm: >= 6,88 N/mm2 - 8 mm <= D <= 32 mm: >= (7,84-0,12

D) N/mm2 - D > 32 mm: >= 4,00 N/mm2

- Tensió de última d'adherència: - D < 8 mm: >= 11,22 N/mm2 - 8 mm <= D <= 32 mm: >=

(12,74-0,19 D) N/mm2 - D > 32 mm: >= 6,66 N/mm2

- Composició química (% en massa):

	C	Ceq	S	P	Cu	N
	%màx.	%màx.	%màx.	%màx.	%màx.	%màx.
Colada	0,22	0,050	0,050	0,050	0,800	0,012
Producte	0,24	0,052	0,055	0,055	0,850	0,014

Ceq = Carboni equivalent

Es pot superar el valor màxim per al Carboni en un 0,03% en massa, si el valor del Carboni

equivalent disminueix en un 0,02% en massa.

Les característiques anteriors s'han de determinar segons la norma UNE-EN ISO 15630-1.

BARRES I ROTLLES D'ACER CORRUGAT SOLDABLE:

El producte s'ha de designar segons l'especificat en l'apartat 5.1 de la UNE-EN 10080:

- Descripció de la forma
- Referència a la norma EN
- Dimensions nominals
- Classe tècnica

Les característiques següents han de complir amb els valors declarats pel fabricant, assajades segons la norma corresponent, dins del límit de tolerància indicat, en el seu cas:

- Característiques geomètriques del corrugat de les barres han de complir les especificacions de l'apartat 7.4.2 de la norma UNE-EN 10080.

- Característiques mecàniques de les barres: - Acer soldable (S) - Allargament total sota càrrega màxima: - Acer subministrat en barres: $\geq 5,0\%$

- Acer subministrat en rotlles: $\geq 7,5\%$ - Acer soldable amb característiques especials de ductilitat (SD): - Allargament total sota càrrega màxima: - Acer subministrat en barres: $\geq 7,5\%$ - Acer subministrat en rotlles: $\geq 10,0\%$

- Resistència a fatiga: Ha de complir l'especificat a la taula 34.2.d del CODI ESTRUCTURAL

- Deformació alternativa: Ha de complir l'especificat a la taula 34.2.e del CODI ESTRUCTURAL

ESTRUCTURAL

Designació	Lím.elàstic fy N/mm2	Càrrega unitaria trencament fs (N/mm2)	Allargament al trencament	Relació fs/fy
B 400 S	≥ 400	≥ 440	$\geq 14\%$	$\geq 1,08$
B 500 S	≥ 500	≥ 550	$\geq 12\%$	$\geq 1,08$
B 400 SD	≥ 400	≥ 480	$\geq 20\%$	$\geq 1,20$
				$\leq 1,35$
B 500 SD	≥ 500	≥ 575	$\geq 16\%$	$\geq 1,15$
				$\leq 1,35$

- Diàmetre nominal: S'han d'ajustar a la sèrie següent (mm): 6 8 10 12 14 16 20 25 32 i 40 mm

- S'ha d'evitar utilitzar barres de diàmetre ≤ 6 mm, en el cas d'armadura muntada o elaborada amb soldadura.

Toleràncies:

- Massa: - Diàmetre nominal $> 8,0$ mm: $\pm 4,5\%$ massa nominal - Diàmetre nominal $\leq 8,0$ mm: $\pm 6\%$ massa nominal

Les característiques anteriors s'han de determinar segons la norma UNE-EN ISO 15630-1.

2.- CONDICIONS DE SUBMINISTRAMENT I EMMAGATZEMATGE

Emmagatzematge: en llocs en els que restin protegits de la pluja, l'humitat del terra i l'eventual agressivitat de l'ambient.

Es classificaran segons el tipus, qualitat, diàmetre i procedència.

Abans de la seva utilització i en especial després de períodes llargs d'emmagatzematge en obra, s'ha d'inspeccionar la superfície per tal de comprovar que no hi hagi alteracions superficials.

Pèrdua de pes després de l'eliminació d'òxid superficial amb raspall de filferros: $< 1\%$

3.- UNITAT I CRITERI D'AMIDAMENT

Unitat d'amidament: la indicada a la descripció de l'element

Criteri d'amidament: quantitat necessària subministrada a l'obra

4.- NORMATIVA DE COMPLIMENT OBLIGATORI

Real Decreto 470/2021, de 29 de junio, por el que se aprueba el Código Estructural.

UNE-EN 10080:2006 Acero para el armado del hormigón. Acero soldable para armaduras de hormigón armado. Generalidades.

B0 MATERIALS BÀSICS

B0D MATERIALS PER A ENCOFRATS I APUNTALAMENTS

B0DZ MATERIALS AUXILIARS PER A ENCOFRATS I APUNTALAMENTS

B0DZ3- FLEIX

1.- DEFINICIÓ I CONDICIONS DELS ELEMENTS

Elements auxiliars per al muntatge d'encofrats i apuntalaments, i per a la protecció dels espais de treball a les bastides i els encofrats.

S'han considerat els elements següents:

- Tensors per a encofrats de fusta
- Grapes per a encofrats metàl·lics
- Fleixos d'acer laminat en fred amb perforacions, per al muntatge d'encofrats metàl·lics
- Desencofrants
- Conjunts de perfils metàl·lics desmuntables per a suport d'encofrat de sostres o de cassetons recuperables
- Bastides metàl·liques
- Elements auxiliars per a plafons metàl·lics
- Tubs metàl·lics de 2,3" de D, per a confecció d'entramats, baranes, suports, etc.
- Element d'unió de tubs de 2,3" de D, per a confecció d'entramat, baranes, suports, etc.
- Planxa d'acer, de 8 a 12 mm de gruix per a protecció de rases, pous, etc.

CARACTERÍSTIQUES GENERALS:

Tots els elements han de ser compatibles amb el sistema de muntatge que utilitzi l'encofrat o apuntalament i no han de disminuir les seves característiques ni la seva capacitat portant. Han de tenir la resistència i la rigidesa suficient per a garantir el compliment de les toleràncies dimensionals i per a resistir, sense assentaments ni deformacions perjudicials, les accions que es puguin produir sobre aquests com a conseqüència del procés de formigonament i, especialment, per les pressions del formigó fresc o dels mètodes de compactació utilitzats. Aquestes condicions s'han de mantenir fins que el formigó hagi adquirit la resistència suficient per a suportar les tensions a que serà sotmès durant el desencofrat o desemmotllat. Es prohibeix l'ús d'alumini en motlles que hagin d'estar en contacte amb el formigó, excepte quan es faciliti a la DF certificat emès per una entitat de control, conforme els panells han rebut tractament superficial que eviti la reacció amb els àlcalis del ciment

FLEIX:

Ha de ser de secció constant i uniforme.

Amplària: ≥ 10 mm

Gruix: $\geq 0,7$ mm

Diàmetre de les perforacions: Aprox. 15 mm

Separació de les perforacions: Aprox. 50 mm

2.- CONDICIONS DE SUBMINISTRAMENT I EMMAGATZEMATGE

Subministrament: De manera que no s'alterin les seves condicions.

Emmagatzematge: En lloc sec, protegit de la intempèrie i sense contacte directe amb el terra, de manera que no s'alterin les seves condicions.

3.- UNITAT I CRITERI D'AMIDAMENT

Unitat d'amidament: la indicada a la descripció de l'element

Criteri d'amidament: quantitat necessària subministrada a l'obra

4.- NORMATIVA DE COMPLIMENT OBLIGATORI

Real Decreto 470/2021, de 29 de junio, por el que se aprueba el Código Estructural.

Orden de 9 de marzo de 1971 por la que se aprueba la Ordenanza General de Seguridad e Higiene en el Trabajo.

B1 MATERIALS PER A PROTECCIONS INDIVIDUALS, COL·LECTIVES, IMPLANTACIÓ I ASISTÈNCIES TÈCNiques

B15 MATERIALS PER A PROTECCIONS COL·LECTIVES

B151 MATERIALS PER A PROTECCIONS CONTRA CAIGUDES

B1515- DISPOSITIU ANTICAIGUDA AUTOBLOCADOR PER A SUBJECTAR CINTURÓ DE SEGURETAT

0.- ELEMENTOS QUE CONTEMPLA EL PLIEGO

B1515-0MCE.

1.- DEFINICIÓ I CONDICIONS DELS ELEMENTS

Sistemes de Protecció Col·lectiva (SPC) són un conjunt de peces o òrgans units entre si, associats de forma solidària, destinat a l'apantallament i interposició física, que s'oposa a una energia natural que es troba fora de control, amb la finalitat d'impedir o reduir les conseqüències del contacte amb les persones o els béns materials circumdants, susceptibles de

protecció.

S'han considerat els elements següents:

- Materials per a proteccions superficials contra caigudes de persones i objectes
- Materials per a proteccions lineals contra caigudes de persones i objectes
- Materials per a proteccions puntuals contra caigudes de persones i objectes
- Materials de prevenció per a ús de maquinaria
- Materials de prevenció en la instal·lació elèctrica
- Materials de prevenció i equips de mesura i detecció
- Materials auxiliars per a proteccions col·lectives

CONDICIONS GENERALS:

Els SPC, per a la totalitat del conjunt del seus components aniran acompanyats d'unes instruccions d'utilització, proporcionades pel fabricant o importador, en les quals figuraran les especificacions de manteniment, instal·lació i utilització, així com les normes de seguretat exigides legalment.

Tindran preferència l'adquisició de SPC que disposin d'un distintiu o placa de material durador i fixada amb solidesa en lloc ben visible, en la qual figuraran, com a mínim, les següents dades:

- Nom del fabricant
- Any de fabricació, importació i/o subministrament
- Data de caducitat
- Tipus i número de fabricació
- Contrasenya d'homologació NE i certificat de seguretat d'ús d'entitat acreditada, si procedeix

Els SPC han d'estar certificats per AENOR. El fabricant haurà d'acreditar davant AENOR els següents extrems:

- Responsabilitat de la Direcció: Obligatori
- Sistemes de qualitat: Obligatori
- Control de la documentació: Obligatori
- Identificació del producte: Obligatori
- Inspecció i assaig: Obligatori
- Equips d'inspecció, amidament i assaig: Obligatori
- Estat d'inspecció i assaig: Obligatori
- Control de productes no conformes: Obligatori
- Manipulació, emmagatzematge, embalatge i entrega: Obligatori
- Registres de qualitat: Obligatori
- Formació i ensinistrament: Obligatori
- Tècniques estadístiques: Voluntari

Quan el SPC sigui de confecció protètica o artesanal, el projectista i calculista del SPC restarà obligat a incloure els criteris de càlcul, plànols i esquemes necessaris per al manteniment i controls de verificació tècnica i límits d'utilització. Per la seva part el contractista resta obligat a la seva completa i correcta instal·lació, ús i manteniment conforme a les directrius establertes pel projectista.

Complementàriament a les exigències de seguretat que s'inclouen en les Instruccions Tècniques Complementàries i/o normativa tècnica de referència o obligat compliment, els SPC utilitzats en els processos productius, els Equips de Treball, les Màquines i els seus elements, tindran amb caràcter general les següents característiques de Seguretat:

- Prevenció integrada: Els elements constitutius dels SPC o dispositius acoblats a aquests estaran dissenyats i construïts de forma que les persones no estiguin exposades als seus perills quan el seu muntatge, utilització i manteniment es faci conforme a les condicions previstes pel projectista o fabricant.
- Retenció de trencament en servei: Les diferents parts dels SPC, així com els seus elements constitutius hauran de poder resistir al llarg del temps els esforços a què hagin d'estar sotmesos, així com qualsevol altra influència externa o interna que pugui presentar-se en les condicions normals d'utilització previstes.
- Monolitisme del SPC: Quan existeixin parts del SPC, les pèrdues de subjecció dels quals puguin donar lloc a perill, disposarà de complements addicionals per a evitar que les esmentades parts puguin incidir sobre les persones i/o les coses susceptibles de pèrdua patrimonial per l'empresa.
- Previsió de trencada o projecció de fragments: Les trencades o desprendiments de les diferents parts dels SPC, així com els seus elements, dels quals puguin originar danys, disposaran d'un sistema de resguard o protecció complementària que retengui els possibles fragments, impedit la seva incidència sobre les persones i/o les coses susceptibles de pèrdua patrimonial per a l'empresa.
- Previsió de desprendiments totals o parcials dels SPC per pèrdua d'estabilitat: Disposen els ancoratges, contrapesos, llastres o estabilitzadors que evitin la pèrdua d'estabilitat del SPC en condicions normals d'utilització previstes pel projectista o fabricant.
- Absència d'arestes agudes o tallants: A les parts accessibles dels SPC no hi haurà d'existir arestes agudes o tallants que puguin produir ferides.
- Protecció d'elements mòbils: Els elements mòbils dels SPC hauran d'estar dissenyats, construïts i protegits de forma que previnguin tot perill de contacte o encallada.
- Peces mòbils: Els elements mòbils dels SPC, així com els seus passadors i components han de ser guiats mecànicament, suficientment apantallats, disposar de distàncies de seguretat o detectors de presència de forma que no impliquin perill per a les persones i/o les coses amb

conseqüència de pèrdua patrimonial per a l'empresa.

- Interrelació de diversos SPC o part d'aquests que treballen amb independència: Quan la instal·lació està constituïda per un conjunt de SPC o part d'aquests treballen independentment, la protecció general del conjunt estarà dissenyada sense perjudici al que cada SPC o part d'aquest actuï eficaçment.
- Control de risc elèctric: Els SPC de protecció elèctrica garantiran l'aïllament, posada a terra, connexions, proteccions, resguards, enclavament i senyalització, que previnguin de l'exposició a risc de contacte elèctric per presència de tensió en zones accessibles a persones o materials conductors i/o combustibles.
- Control de sobrepressions de gasos o fluids: Els SPC dels equips, màquines i aparells o les seves parts, sotmesos a pressió (canonada, juntes, brides, racords, vàlvules, elements de comandament o altres), estaran dissenyats, construïts i, en el seu cas mantinguts, de forma que, tenint en compte les propietats físiques dels gasos o líquids sotmesos a pressió, s'evitin danys per a les persones i/o les coses amb conseqüència de pèrdua patrimonial per a l'empresa, per fuites o trencades.
- Control d'agents físics i químics: Les màquines, equips o aparells en els quals durant els treballs normals es produeixin emissions de pols, gasos o vapors que puguin ser perjudicials per la salut de les persones o patrimoni de l'empresa, hauran d'anar proveïts de SPC eficaços de captació dels esmentats contaminants acoblats als seus sistemes d'evacuació. Aquells que siguin capaços d'emetre radiacions ionitzants o altres que puguin afectar la salut de les persones o contaminar materials i productes circumdants, aniran proveïts d'apantallament de protecció radiològica eficaç. El disseny, construcció, muntatge, protecció i manteniment, assegura l'amortització dels sorolls i vibracions produïts, a nivells inferiors als límits establerts per la normativa vigent en cada moment, com nocius per a les persones circumdants.
- Els SPC estaran dissenyats i construïts atenent a criteris ergonòmics, tal com la concepció de: Espai i mitjans de treball per al seu muntatge; Absència de contaminació ambiental per pols i soroll al seu muntatge; i Procés de treballs (no exposició a riscos suplementaris durant el muntatge, càrrega física, temps...). Els selectors dels SPC que puguin actuar de diverses formes, han de poder ser bloquejats amb l'ajuda de claus o eines adients, en cada posició elegida. A cada posició del selector no ha de correspondre més que una sola forma de comandament o funcionament.

Els SPC han d'estar dissenyats de forma que les operacions de manteniment preventiu i/o correctiu es puguin efectuar sense perill per al personal, els llocs fàcilment accessibles, i sense necessitat de reduir els nivells de protecció dels operaris de manteniment i dels eventuals beneficiaris del SPC

En el cas en què el SPC quedi circumstancialment anul·lat, s'advertirà (mitjançant rètols normalitzats) d'aquesta circumstància als eventuals beneficiaris del SPC

Els SPC de les màquines o equips disposaran de dispositius adequats que tendeixin a evitar riscos d'atrapaments, en el disseny i emplaçament dels SPC i molt especialment els resguards a les màquines, es tindrà en compte que la fixació sigui racionalment inviolable, permeti suficient visibilitat a través d'elles, la seva rigidesa estigui d'acord amb la duresa del tracte previst, les obertures impedeixin la introducció de membres que puguin entrar en contacte amb òrgans mòbils i que permetin dintre del possible l'execució d'operacions de manteniment sense exposició a riscos suplementaris.

El projectista, fabricant o importador, garantirà les dimensions ergonòmiques de tots el components del SPC, donarà les instruccions i es dotarà dels mitjans adequats, perquè el transport i la manteniment es pugui efectuar amb el menor perill possible. A aquests efectes:

- Les peces a transportar manualment, no superaran individualment els 25 kg de pes.
- S'indicarà la posició de transport que garanteixi l'estabilitat del SPC, i se subjectarà de manera adequada.

- Aquells SPC o els seus components de difícil amarrament es dotaran de punts de subjecció de resistència apropiada; en tots els casos s'indicarà de manera documentada, la manera d'efectuar correctament l'amarrament.

El projectista, fabricant o importador facilitarà la documentació necessària perquè el muntatge del SPC pugui efectuar-se correctament i amb el menor perill possible.

Igualment s'hauran de facilitar les dades necessàries per a la correcta operativitat i eficàcia preventiva del SPC.

Les peces d'un pes major de 50 kg i que siguin difícils de subjectar manualment, estaran dotades de punts d'ancoratge apropiats on puguin muntar-se elements auxiliars per a l'elevació.

Igualment, el projectista, fabricant o importador haurà d'indicar els espais mínims que s'hauran de respectar en relació a les parets i sostre, perquè el muntatge i desmuntatge pugui efectuar-se amb facilitat.

2.- CONDICIONS DE SUBMINISTRAMENT I EMMAGATZEMATGE

ELECCIÓ:

Els SPC hauran de seleccionar-se en base a uns criteris de garanties de Seguretat per als seus muntadors i presumptes beneficiaris, atenent a:

Criteris de disseny:

El seu disseny i construcció obeeix al resultat d'una meditada cura de tots els detalls de l'execució i del risc per als que han estat concebuts, per la qual cosa el SPC és de tot punt recomanable que en tots i cadascun dels seus components disgregables, disposin del seu corresponent segell AENOR (o equivalent) com a compromís de garantia de qualitat del fabricant.

Críteris d'avaluació de riscos:

El projectista, fabricant o distribuïdor hauran d'acreditar documentalment, que en el disseny del SPC s'ha realitzat una anàlisi dels perills associats a la seva utilització, i valorat els riscos que en puguin resultar:

- Definició dels límits del SPC.
- Identificació dels perills, situacions perilloses i successos perillosos associats a la utilització del SPC.
- Estimar cada un dels riscos que es derivin de la identificació anterior, és dir, assignar un valor a cada risc (normalment de tipus qualitatiu).
- Valorar els riscos estimats (jutjar si és necessari reduir el risc).

SUBMINISTRAMENT I EMMAGATZEMATGE:

El fabricant del SPC associat a un Equip ha d'aportar "l'expedient tècnic" com a document amb les especificacions tècniques de l'Equip, que el qualifiquin com a component de seguretat incorporat, adquirint la consideració de MAUP, que ha de constar dels elements bàsics següents:

- Llista de requisits essencials aplicats, normes utilitzades i altres especificacions tècniques usades per al disseny.
- Solucions adoptades per a prevenir els perills que presenta la màquina o component de seguretat (MAUP).
- Plànols de conjunt i de muntatge i manteniment dels SPC incorporats
- Plànols detallats i complets que permetin comprovar el compliment dels requisits essencials de seguretat i salut (si cal, acompanyats amb notes de càlcul, resultat de proves, etc.).
- Manual d'instruccions.
- Guia de manteniment preventiu.

Es seguiran les recomanacions d'emmagatzematge fixades pel projectista o fabricant.

Es reemplaçaran els elements, es netejaran, engreixaran, pintaran, ajustaran i es col·locaran en el lloc assignat, seguint les instruccions del projectista o fabricant.

S'emmagatzemaran sota cobert, en compartiments amplis i secs, amb temperatures compreses entre 15 i 25°C.

L'emmagatzematge, control d'estat d'utilització i les entregues del SPC estaran documentades i custodiades, amb justificant de recepció de conformitat, entrega i rebut, per un responsable tècnic, delegat per l'emprador.

La vida útil dels SPC és limitada, podent ser deguda tant al seu desgast prematur per l'ús, com a la seva amortització, que vindrà fixada pel seu estat i el seu manteniment, així com la seva adaptació a l'estat de la tècnica, amb independència de la seva data de fabricació.

3.- UNITAT I CRITERI D'AMIDAMENT

Unitat d'amidament: la indicada a la descripció de l'element

Críteri d'amidament: quantitat necessària subministrada a l'obra

4.- NORMATIVA DE COMPLIMENT OBLIGATORI

Real Decreto 1215/1997, de 18 de julio por el que se establecen las disposiciones mínimas de seguridad y salud para la utilización por los trabajadores de los equipos de trabajo.

Real Decreto 486/1997, de 14 de abril, por el que se establecen las disposiciones mínimas de seguridad y salud en los lugares de trabajo.

Real Decreto 1627/1997, de 24 de octubre, por el que se establecen disposiciones mínimas de seguridad y de salud en las obras de construcción.

Orden de 9 de marzo de 1971 por la que se aprueba la Ordenanza General de Seguridad e Higiene en el Trabajo.

UNE-EN 1263-1:1997 Redes de Seguridad. Parte 1: Requisitos de seguridad, métodos de ensayo.

Orden de 20 de mayo de 1952, por la que se aprueba el Reglamento de Seguridad e Higiene del trabajo en la industria de la construcción.

Convenio OIT número 62 de 23 de junio de 1937. Prescripciones de seguridad en la industria de la edificación

Real Decreto 842/2002 de 2 de agosto, por el que se aprueba el Reglamento Electrotécnico de Baja Tensión. REBT 2002.

B1 MATERIALS PER A PROTECCIONS INDIVIDUALS, COL·LECTIVES, IMPLANTACIÓ I ASISTÈNCIES TÈCNiques

B15 MATERIALS PER A PROTECCIONS COL·LECTIVES

B151 MATERIALS PER A PROTECCIONS CONTRA CAIGUDES

B1518- LONA DE POLIETILÈ PER A PROTECCIONS SUPERFICIALS CONTRA CAIGUDES

1.- DEFINICIÓ I CONDICIONS DELS ELEMENTS

Sistemes de Protecció Col·lectiva (SPC) són un conjunt de peces o òrgans units entre si, associats de forma solidària, destinat a l'apantallament i interposició física, que s'oposa a una energia natural que es troba fora de control, amb la finalitat d'impedir o reduir les conseqüències del contacte amb les persones o els béns materials circumdants, susceptibles de protecció.

S'han considerat els elements següents:

- Materials per a proteccions superficials contra caigudes de persones i objectes
- Materials per a proteccions lineals contra caigudes de persones i objectes
- Materials per a proteccions puntuals contra caigudes de persones i objectes
- Materials de prevenció per a ús de maquinària
- Materials de prevenció en la instal·lació elèctrica
- Materials de prevenció i equips de mesura i detecció
- Materials auxiliars per a proteccions col·lectives

CONDICIONS GENERALS:

Els SPC, per a la totalitat del conjunt del seus components aniran acompanyats d'unes instruccions d'utilització, proporcionades pel fabricant o importador, en les quals figuraran les especificacions de mantenició, instal·lació i utilització, així com les normes de seguretat exigides legalment.

Tindran preferència l'adquisició de SPC que disposin d'un distintiu o placa de material durador i fixada amb solidesa en lloc ben visible, en la qual figuraran, com a mínim, les següents dades:

- Nom del fabricant
- Any de fabricació, importació i/o subministrament
- Data de caducitat
- Tipus i número de fabricació
- Contrasenya d'homologació NE i certificat de seguretat d'ús d'entitat acreditada, si procedeix

Els SPC han d'estar certificats per AENOR. El fabricant haurà d'acreditar davant AENOR els següents extrems:

- Responsabilitat de la Direcció: Obligatori
- Sistemes de qualitat: Obligatori
- Control de la documentació: Obligatori
- Identificació del producte: Obligatori
- Inspecció i assaig: Obligatori
- Equips d'inspecció, amidament i assaig: Obligatori
- Estat d'inspecció i assaig: Obligatori
- Control de productes no conformes: Obligatori
- Manipulació, emmagatzematge, embalatge i entrega: Obligatori
- Registres de qualitat: Obligatori
- Formació i ensinistrament: Obligatori
- Tècniques estadístiques: Voluntari

Quan el SPC sigui de confecció protèsica o artesanal, el projectista i calculista del SPC restarà obligat a incloure els críteris de càlcul, plànols i esquemes necessaris per al manteniment i controls de verificació tècnica i límits d'utilització. Per la seva part el contractista resta obligat a la seva completa i correcta instal·lació, ús i manteniment conforme a les directrius establertes pel projectista.

Complementàriament a les exigències de seguretat que s'inclouen en les Instruccions Tècniques Complementàries i/o normativa tècnica de referència o obligat compliment, els SPC utilitzats en els processos productius, els Equips de Treball, les Màquines i els seus elements, tindran amb caràcter general les següents característiques de Seguretat:

- Prevenció integrada: Els elements constitutius dels SPC o dispositius acoblats a aquests estaran dissenyats i construïts de forma que les persones no estiguin exposades als seus perills quan el seu muntatge, utilització i manteniment es faci conforme a les condicions previstes pel projectista o fabricant.
- Retenció de trencament en servei: Les diferents parts dels SPC, així com els seus elements constitutius hauran de poder resistir al llarg del temps els esforços a què hagin d'estar sotmesos, així com qualsevol altra influència externa o interna que pugui presentar-se en les condicions normals d'utilització previstes.
- Monolitisme del SPC: Quan existeixin parts del SPC, les pèrdues de subjecció dels quals puguin donar lloc a perill, disposarà de complements addicionals per a evitar que les esmentades parts puguin incidir sobre les persones i/o les coses susceptibles de pèrdua patrimonial per l'empresa.
- Previsió de trencada o projecció de fragments: Les trencades o despreniments de les diferents parts dels SPC, així com els seus elements, dels quals puguin originar danys, disposaran d'un sistema de resguard o protecció complementària que retingui els possibles fragments, impeding la seva incidència sobre les persones i/o les coses susceptibles de pèrdua patrimonial per a l'empresa.
- Previsió de despreniments totals o parcials dels SPC per pèrdua d'estabilitat: Disposen els ancoratges, contrapesos, llastres o estabilitzadors que evitin la pèrdua d'estabilitat del SPC en condicions normals d'utilització previstes pel projectista o fabricant.
- Absència d'arestes agudes o tallants: A les parts accessibles dels SPC no hi haurà d'existir arestes agudes o tallants que puguin produir ferides.
- Protecció d'elements mòbils: Els elements mòbils dels SPC hauran d'estar dissenyats,

construïts i protegits de forma que previnguin tot perill de contacte o encallada.

- Peces mòbils: Els elements mòbils dels SPC, així com els seus passadors i components han de ser guiats mecànicament, suficientment apantallats, disposar de distàncies de seguretat o detectors de presència de forma que no impliquin perill per a les persones i/o les coses amb conseqüència de pèrdua patrimonial per a l'empresa.

- Interrelació de diversos SPC o part d'aquests que treballen amb independència: Quan la instal·lació està constituïda per un conjunt de SPC o part d'aquests treballen independentment, la protecció general del conjunt estarà dissenyada sense perjudici al que cada SPC o part d'aquest actuï eficaçment.

- Control de risc elèctric: Els SPC de protecció elèctrica garantiran l'aïllament, posada a terra, connexions, proteccions, resguards, enclavament i senyalització, que previnguin de l'exposició a risc de contacte elèctric per presència de tensió en zones accessibles a persones o materials conductors i/o combustibles.

- Control de sobrepressions de gasos o fluids: Els SPC dels equips, màquines i aparells o les seves parts, sotmesos a pressió (canonada, juntes, brides, racords, vàlvules, elements de comandament o altres), estaran dissenyats, construïts i, en el seu cas mantinguts, de forma que, tenint en compte les propietats físiques dels gasos o líquids sotmesos a pressió, s'evitin danys per a les persones i/o les coses amb conseqüència de pèrdua patrimonial per a l'empresa, per fuites o trencades.

- Control d'agents físics i químics: Les màquines, equips o aparells en els quals durant els treballs normals es produeixin emissions de pols, gasos o vapors que puguin ser perjudicials per la salut de les persones o patrimoni de l'empresa, hauran d'anar proveïts de SPC eficaços de captació dels esmentats contaminants acoblats als seus sistemes d'evacuació. Aquells que siguin capaços d'emetre radiacions ionitzants o altres que puguin afectar la salut de les persones o contaminar materials i productes circumdants, aniran proveïts d'apantallament de protecció radiològica eficaç. El disseny, construcció, muntatge, protecció i manteniment, assegura l'amortització dels sorolls i vibracions produïts, a nivells inferiors als límits establerts per la normativa vigent en cada moment, com nocius per a les persones circumdants.

- Els SPC estaran dissenyats i construïts atenent a criteris ergonòmics, tal com la concepció de: Espai i mitjans de treball per al seu muntatge; Absència de contaminació ambiental per pols i soroll al seu muntatge; i Procés de treballs (no exposició a riscos suplementaris durant el muntatge, càrrega física, temps...). Els selectors dels SPC que puguin actuar de diverses formes, han de poder ser bloquejats amb l'ajuda de claus o eines adients, en cada posició elegida. A cada posició del selector no ha de correspondre més que una sola forma de comandament o funcionament.

Els SPC han d'estar dissenyats de forma que les operacions de manteniment preventiu i/o correctiu es puguin efectuar sense perill per al personal, els llocs fàcilment accessibles, i sense necessitat de reduir els nivells de protecció dels operaris de manteniment i dels eventuals beneficiaris del SPC

En el cas en què el SPC quedi circumstancialment anul·lat, s'advertirà (mitjançant rètols normalitzats) d'aquesta circumstància als eventuals beneficiaris del SPC

Els SPC de les màquines o equips disposaran de dispositius adequats que tendeixin a evitar riscos d'atrapaments, en el disseny i emplaçament dels SPC i molt especialment els resguards a les màquines, es tindrà en compte que la fixació sigui racionalment inviolable, permeti suficient visibilitat a través d'elles, la seva rigidesa estigui d'acord amb la duresa del tracte previst, les obertures impedeixin la introducció de membres que puguin entrar en contacte amb òrgans mòbils i que permetin dintre del possible l'execució d'operacions de manteniment sense exposició a riscos suplementaris.

El projectista, fabricant o importador, garantirà les dimensions ergonòmiques de tots el components del SPC, donarà les instruccions i es dotarà dels mitjans adequats, perquè el transport i la manutenció es pugui efectuar amb el menor perill possible. A aquests efectes:

- Les peces a transportar manualment, no superaran individualment els 25 kg de pes.
- S'indicarà la posició de transport que garanteixi l'estabilitat del SPC, i se subjectarà de manera adequada.

- Aquells SPC o els seus components de difícil amarrament es dotaran de punts de subjecció de resistència apropiada; en tots els casos s'indicarà de manera documentada, la manera d'efectuar correctament l'amarrament.

El projectista, fabricant o importador facilitarà la documentació necessària perquè el muntatge del SPC pugui efectuar-se correctament i amb el menor perill possible.

Igualment s'hauran de facilitar les dades necessàries per a la correcta operativitat i eficàcia preventiva del SPC.

Les peces d'un pes major de 50 kg i que siguin difícils de subjectar manualment, estaran dotades de punts d'ancoratge apropiats on puguin muntar-se elements auxiliars per a l'elevació.

Igualment, el projectista, fabricant o importador haurà d'indicar els espais mínims que s'hauran de respectar en relació a les parets i sostre, perquè el muntatge i desmuntatge pugui efectuar-se amb facilitat.

2.- CONDICIONS DE SUBMINISTRAMENT I EMMAGATZEMATGE

ELECCIÓ:

Els SPC hauran de seleccionar-se en base a uns criteris de garanties de Seguretat per als seus muntadors i presumptes beneficiaris, atenent a:

Criteris de disseny:

El seu disseny i construcció obeeix al resultat d'una meditada cura de tots els detalls de

l'execució i del risc per als que han estat concebuts, per la qual cosa el SPC és de tot punt recomanable que en tots i cadascun dels seus components disgregables, disposin del seu corresponent segell AENOR (o equivalent) com a compromís de garantia de qualitat del fabricant.

Criteris d'avaluació de riscos:

El projectista, fabricant o distribuïdor hauran d'acreditar documentalment, que en el disseny del SPC s'ha realitzat una anàlisi dels perills associats a la seva utilització, i valorat els riscos que en puguin resultar:

- Definició dels límits del SPC.

- Identificació dels perills, situacions perilloses i successos perillosos associats a la utilització del SPC.

- Estimar cada un dels riscos que es deriven de la identificació anterior, és dir, assignar un valor a cada risc (normalment de tipus qualitatiu).

- Valorar els riscos estimats (jutjar si és necessari reduir el risc).

SUBMINISTRAMENT I EMMAGATZEMATGE:

El fabricant del SPC associat a un Equip ha d'aportar "l'expedient tècnic" com a document amb les especificacions tècniques de l'Equip, que el qualifiquin com a component de seguretat incorporat, adquirint la consideració de MAUP, que ha de constar dels elements bàsics següents:

- Llista de requisits essencials aplicats, normes utilitzades i altres especificacions tècniques usades per al disseny.

- Solucions adoptades per a prevenir els perills que presenta la màquina o component de seguretat (MAUP).

- Plànols de conjunt i de muntatge i manteniment dels SPC incorporats

- Plànols detallats i complets que permetin comprovar el compliment dels requisits essencials de seguretat i salut (si cal, acompanyats amb notes de càlcul, resultat de proves, etc.).

- Manual d'instruccions.

- Guia de manteniment preventiu.

Es seguiran les recomanacions d'emmagatzematge fixades pel projectista o fabricant.

Es reemplaçaran els elements, es netejaran, engreixaran, pintaran, ajustaran i es col·locaran en el lloc assignat, seguint les instruccions del projectista o fabricant.

S'emmagatzemaran sota cobert, en compartiments amplis i secs, amb temperatures compreses entre 15 i 25°C.

L'emmagatzematge, control d'estat d'utilització i les entregues del SPC estaran documentades i custodiades, amb justificant de recepció de conformitat, entrega i rebut, per un responsable tècnic, delegat per l'emprador.

La vida útil dels SPC és limitada, podent ser deguda tant al seu desgast prematur per l'ús, com a la seva amortització, que vindrà fixada pel seu estat i el seu manteniment, així com la seva adaptació a l'estat de la tècnica, amb independència de la seva data de fabricació.

3.- UNITAT I CRITERI D'AMIDAMENT

Unitat d'amidament: la indicada a la descripció de l'element

Criteri d'amidament: quantitat necessària subministrada a l'obra

4.- NORMATIVA DE COMPLIMENT OBLIGATORI

Real Decreto 1215/1997, de 18 de julio por el que se establecen las disposiciones mínimas de seguridad y salud para la utilización por los trabajadores de los equipos de trabajo.

Real Decreto 486/1997, de 14 de abril, por el que se establecen las disposiciones mínimas de seguridad y salud en los lugares de trabajo.

Real Decreto 1627/1997, de 24 de octubre, por el que se establecen disposiciones mínimas de seguridad y de salud en las obras de construcción.

Orden de 9 de marzo de 1971 por la que se aprueba la Ordenanza General de Seguridad e Higiene en el Trabajo.

UNE-EN 1263-1:1997 Redes de Seguridad. Parte 1: Requisitos de seguridad, métodos de ensayo.

Orden de 20 de mayo de 1952, por la que se aprueba el Reglamento de Seguridad e Higiene del trabajo en la industria de la construcción.

Convenio OIT número 62 de 23 de junio de 1937. Prescripciones de seguridad en la industria de la edificación

Real Decreto 842/2002 de 2 de agosto, por el que se aprueba el Reglamento Electrotécnico de Baja Tensión. REBT 2002.

B1 MATERIALS PER A PROTECCIONS INDIVIDUALS, COL·LECTIVES, IMPLANTACIÓ I ASISTÈNCIES TÈCNIQUES

B15 MATERIALS PER A PROTECCIONS COL·LECTIVES

B151 MATERIALS PER A PROTECCIONS CONTRA CAIGUDES

B151L- XARXA PER A PROTECCIONS SUPERFICIALS CONTRA CAIGUDES**0.- ELEMENTOS QUE CONTEMPLA EL PLIEGO****B151L-0M3G.****1.- DEFINICIÓ I CONDICIONS DELS ELEMENTS**

Sistemes de Protecció Col·lectiva (SPC) són un conjunt de peces o òrgans units entre si, associats de forma solidària, destinat a l'apantallament i interposició física, que s'oposa a una energia natural que es troba fora de control, amb la finalitat d'impedir o reduir les conseqüències del contacte amb les persones o els béns materials circumdants, susceptibles de protecció.

S'han considerat els elements següents:

- Materials per a proteccions superficials contra caigudes de persones i objectes
- Materials per a proteccions lineals contra caigudes de persones i objectes
- Materials per a proteccions puntuals contra caigudes de persones i objectes
- Materials de prevenció per a ús de maquinària
- Materials de prevenció en la instal·lació elèctrica
- Materials de prevenció i equips de mesura i detecció
- Materials auxiliars per a proteccions col·lectives

CONDICIONS GENERALS:

Els SPC, per a la totalitat del conjunt del seus components aniran acompanyats d'unes instruccions d'utilització, proporcionades pel fabricant o importador, en les quals figuraran les especificacions de manutenció, instal·lació i utilització, així com les normes de seguretat exigides legalment.

Tindran preferència l'adquisició de SPC que disposin d'un distintiu o placa de material durador i fixada amb solidesa en lloc ben visible, en la qual figuraran, com a mínim, les següents dades:

- Nom del fabricant
- Any de fabricació, importació i/o subministrament
- Data de caducitat
- Tipus i número de fabricació
- Contrasenya d'homologació NE i certificat de seguretat d'ús d'entitat acreditada, si procedeix

Els SPC han d'estar certificats per AENOR. El fabricant haurà d'acreditar davant AENOR els següents extrems:

- Responsabilitat de la Direcció: Obligatori
- Sistemes de qualitat: Obligatori
- Control de la documentació: Obligatori
- Identificació del producte: Obligatori
- Inspecció i assaig: Obligatori
- Equips d'inspecció, amidament i assaig: Obligatori
- Estat d'inspecció i assaig: Obligatori
- Control de productes no conformes: Obligatori
- Manipulació, emmagatzematge, embalatge i entrega: Obligatori
- Registres de qualitat: Obligatori
- Formació i ensinistrament: Obligatori
- Tècniques estadístiques: Voluntari

Quan el SPC sigui de confecció protèsica o artesanal, el projectista i calculista del SPC restarà obligat a incloure els criteris de càlcul, plànols i esquemes necessaris per al manteniment i controls de verificació tècnica i límits d'utilització. Per la seva part el contractista resta obligat a la seva completa i correcta instal·lació, ús i manteniment conforme a les directrius establertes pel projectista.

Complementàriament a les exigències de seguretat que s'inclouen en les Instruccions Tècniques Complementàries i/o normativa tècnica de referència o obligat compliment, els SPC utilitzats en els processos productius, els Equips de Treball, les Màquines i els seus elements, tindran amb caràcter general les següents característiques de Seguretat:

- Prevenció integrada: Els elements constitutius dels SPC o dispositius acoblats a aquests estaran dissenyats i construïts de forma que les persones no estiguin exposades als seus perills quan el seu muntatge, utilització i manteniment es faci conforme a les condicions previstes pel projectista o fabricant.
- Retenció de trencament en servei: Les diferents parts dels SPC, així com els seus elements constitutius hauran de poder resistir al llarg del temps els esforços a què hagin d'estar sotmesos, així com qualsevol altra influència externa o interna que pugui presentar-se en les condicions normals d'utilització previstes.
- Monolitisme del SPC: Quan existeixin parts del SPC, les pèrdues de subjecció dels quals puguin donar lloc a perill, disposarà de complements addicionals per a evitar que les esmentades parts puguin incidir sobre les persones i/o les coses susceptibles de pèrdua patrimonial per l'empresa.
- Previsió de trencada o projecció de fragments: Les trencades o desprendiments de les

diferents parts dels SPC, així com els seus elements, dels quals puguin originar danys, disposaran d'un sistema de resguard o protecció complementària que retengui els possibles fragments, impedit la seva incidència sobre les persones i/o les coses susceptibles de pèrdua patrimonial per a l'empresa.

- Previsió de desprendiments totals o parcials dels SPC per pèrdua d'estabilitat: Disposen els ancoratges, contrapesos, llastres o estabilitzadors que evitin la pèrdua d'estabilitat del SPC en condicions normals d'utilització previstes pel projectista o fabricant.
 - Absència d'arestes agudes o tallants: A les parts accessibles dels SPC no hi haurà d'existir arestes agudes o tallants que puguin produir ferides.
 - Protecció d'elements mòbils: Els elements mòbils dels SPC hauran d'estar dissenyats, construïts i protegits de forma que previnguin tot perill de contacte o encallada.
 - Peces mòbils: Els elements mòbils dels SPC, així com els seus passadors i components han de ser guiats mecànicament, suficientment apantallats, disposar de distàncies de seguretat o detectors de presència de forma que no impliquin perill per a les persones i/o les coses amb conseqüència de pèrdua patrimonial per a l'empresa.
 - Interrelació de diversos SPC o part d'aquests que treballen amb independència: Quan la instal·lació està constituïda per un conjunt de SPC o part d'aquests treballen independentment, la protecció general del conjunt estarà dissenyada sense perjudici al que cada SPC o part d'aquest actui eficaçment.
 - Control de risc elèctric: Els SPC de protecció elèctrica garantiran l'aïllament, posada a terra, connexions, proteccions, resguards, enclavament i senyalització, que previnguin de l'exposició a risc de contacte elèctric per presència de tensió en zones accessibles a persones o materials conductors i/o combustibles.
 - Control de sobrepresions de gasos o fluids: Els SPC dels equips, màquines i aparells o les seves parts, sotmesos a pressió (canonada, juntes, brides, racords, vàlvules, elements de comandament o altres), estaran dissenyats, construïts i, en el seu cas mantinguts, de forma que, tenint en compte les propietats físiques dels gasos o líquids sotmesos a pressió, s'evitin danys per a les persones i/o les coses amb conseqüència de pèrdua patrimonial per a l'empresa, per fuites o trencades.
 - Control d'agents físics i químics: Les màquines, equips o aparells en els quals durant els treballs normals es produeixin emissions de pols, gasos o vapors que puguin ser perjudicials per la salut de les persones o patrimoni de l'empresa, hauran d'anar proveïts de SPC eficaços de captació dels esmentats contaminants acoblats als seus sistemes d'evacuació. Aquells que siguin capaços d'emetre radiacions ionitzants o altres que puguin afectar la salut de les persones o contaminar materials i productes circumdants, aniran proveïts d'apantallament de protecció radiològica eficaç. El disseny, construcció, muntatge, protecció i manteniment, assegura l'amortització dels sorolls i vibracions produïts, a nivells inferiors als límits establerts per la normativa vigent en cada moment, com nocius per a les persones circumdants.
 - Els SPC estaran dissenyats i construïts atenent a criteris ergonòmics, tal com la concepció de: Espai i mitjans de treball per al seu muntatge; Absència de contaminació ambiental per pols i soroll al seu muntatge; i Procés de treballs (no exposició a riscos suplementaris durant el muntatge, càrrega física, temps...). Els selectors dels SPC que puguin actuar de diverses formes, han de poder ser bloquejats amb l'ajuda de claus o eines adients, en cada posició elegida. A cada posició del selector no ha de correspondre més que una sola forma de comandament o funcionament.
- Els SPC han d'estar dissenyats de forma que les operacions de manteniment preventiu i/o correctiu es puguin efectuar sense perill per al personal, els llocs fàcilment accessibles, i sense necessitat de reduir els nivells de protecció dels operaris de manteniment i dels eventuals beneficiaris del SPC
- En el cas en què el SPC quedi circumstancialment anul·lat, s'advertirà (mitjançant rètols normalitzats) d'aquesta circumstància als eventuals beneficiaris del SPC
- Els SPC de les màquines o equips disposaran de dispositius adequats que tendeixin a evitar riscos d'atrapaments, en el disseny i emplaçament dels SPC i molt especialment els resguards a les màquines, es tindrà en compte que la fixació sigui racionalment inviolable, permeti suficient visibilitat a través d'elles, la seva rigidesa estigui d'acord amb la duresa del tracte previst, les obertures impedeixin la introducció de membres que puguin entrar en contacte amb òrgans mòbils i que permetin dintre del possible l'execució d'operacions de manteniment sense exposició a riscos suplementaris.
- El projectista, fabricant o importador, garantirà les dimensions ergonòmiques de tots el components del SPC, donarà les instruccions i es dotarà dels mitjans adequats, perquè el transport i la manutenció es pugui efectuar amb el menor perill possible. A aquests efectes:
- Les peces a transportar manualment, no superaran individualment els 25 kg de pes.
 - S'indicarà la posició de transport que garanteixi l'estabilitat del SPC, i se subjectarà de manera adequada.
 - Aquells SPC o els seus components de difícil amarrament es dotaran de punts de subjecció de resistència apropiada; en tots els casos s'indicarà de manera documentada, la manera d'efectuar correctament l'amarrament.
- El projectista, fabricant o importador facilitarà la documentació necessària perquè el muntatge del SPC pugui efectuar-se correctament i amb el menor perill possible. Igualment s'hauran de facilitar les dades necessàries per a la correcta operativitat i eficàcia preventiva del SPC.
- Les peces d'un pes major de 50 kg i que siguin difícils de subjectar manualment, estaran dotades de punts d'ancoratge apropiats on puguin muntar-se elements auxiliars per a

l'elevació.

Igualment, el projectista, fabricant o importador haurà d'indicar els espais mínims que s'hauran de respectar en relació a les parets i sostre, perquè el muntatge i desmuntatge pugui efectuar-se amb facilitat.

2.- CONDICIONS DE SUBMINISTRAMENT I EMMAGATZEMATGE

ELECCIÓ:

Els SPC hauran de seleccionar-se en base a uns criteris de garanties de Seguretat per als seus muntadors i presumptes beneficiaris, atenent a:

Criteris de disseny:

El seu disseny i construcció obeeix al resultat d'una meditada cura de tots els detalls de l'execució i del risc per als que han estat concebuts, per la qual cosa el SPC és de tot punt recomanable que en tots i cadascun dels seus components disgregables, disposin del seu corresponent segell AENOR (o equivalent) com a compromís de garantia de qualitat del fabricant.

Criteris d'avaluació de riscos:

El projectista, fabricant o distribuïdor hauran d'acreditar documentalment, que en el disseny del SPC s'ha realitzat una anàlisi dels perills associats a la seva utilització, i valorat els riscos que en puguin resultar:

- Definició dels límits del SPC.
- Identificació dels perills, situacions perilloses i successos perillosos associats a la utilització del SPC.
- Estimar cada un dels riscos que es derivin de la identificació anterior, és dir, assignar un valor a cada risc (normalment de tipus qualitatiu).
- Valorar els riscos estimats (jutjar si és necessari reduir el risc).

SUBMINISTRAMENT I EMMAGATZEMATGE:

El fabricant del SPC associat a un Equip ha d'aportar "l'expedient tècnic" com a document amb les especificacions tècniques de l'Equip, que el qualifiquin com a component de seguretat incorporat, adquirint la consideració de MAUP, que ha de constar dels elements bàsics següents:

- Llista de requisits essencials aplicats, normes utilitzades i altres especificacions tècniques usades per al disseny.
- Solucions adoptades per a prevenir els perills que presenta la màquina o component de seguretat (MAUP).
- Plànols de conjunt i de muntatge i manteniment dels SPC incorporats
- Plànols detallats i complets que permetin comprovar el compliment dels requisits essencials de seguretat i salut (si cal, acompanyats amb notes de càlcul, resultat de proves, etc.,).
- Manual d'instruccions.
- Guia de manteniment preventiu.

Es seguiran les recomanacions d'emmagatzematge fixades pel projectista o fabricant.

Es reemplaçaran els elements, es netejaran, engrèixaran, pintaran, ajustaran i es col·locaran en el lloc assignat, seguint les instruccions del projectista o fabricant.

S'emmagatzemaran sota cobert, en compartiments amplis i secs, amb temperatures compreses entre 15 i 25°C.

L'emmagatzematge, control d'estat d'utilització i les entregues del SPC estaran documentades i custodiades, amb justificant de recepció de conformitat, entrega i rebut, per un responsable tècnic, delegat per l'emprador.

La vida útil dels SPC és limitada, podent ser deguda tant al seu desgast prematur per l'ús, com a la seva amortització, que vindrà fixada pel seu estat i el seu manteniment, així com la seva adaptació a l'estat de la tècnica, amb independència de la seva data de fabricació.

3.- UNITAT I CRITERI D'AMIDAMENT

Unitat d'amidament: la indicada a la descripció de l'element

Criteri d'amidament: quantitat necessària subministrada a l'obra

4.- NORMATIVA DE COMPLIMENT OBLIGATORI

Real Decreto 1215/1997, de 18 de julio por el que se establecen las disposiciones mínimas de seguridad y salud para la utilización por los trabajadores de los equipos de trabajo.

Real Decreto 486/1997, de 14 de abril, por el que se establecen las disposiciones mínimas de seguridad y salud en los lugares de trabajo.

Real Decreto 1627/1997, de 24 de octubre, por el que se establecen disposiciones mínimas de seguridad y de salud en las obras de construcción.

Orden de 9 de marzo de 1971 por la que se aprueba la Ordenanza General de Seguridad e Higiene en el Trabajo.

UNE-EN 1263-1:1997 Redes de Seguridad. Parte 1: Requisitos de seguridad, métodos de ensayo.

Orden de 20 de mayo de 1952, por la que se aprueba el Reglamento de Seguridad e Higiene del trabajo en la industria de la construcción.

Convenio OIT número 62 de 23 de junio de 1937. Prescripciones de seguridad en la industria de la edificación

Real Decreto 842/2002 de 2 de agosto, por el que se aprueba el Reglamento Electrotécnico de Baja Tensión. REBT 2002.

B1 MATERIALS PER A PROTECCIONS INDIVIDUALS, COL·LECTIVES, IMPLANTACIÓ I ASISTÈNCIES TÈCNIQUES

B15 MATERIALS PER A PROTECCIONS COL·LECTIVES

B15Z MATERIALS AUXILIARS PER A PROTECCIONS COL·LECTIVES

B15Z0- CORDA

0.- ELEMENTOS QUE CONTEMPLA EL PLIEGO

B15Z0-OMDT.

1.- DEFINICIÓ I CONDICIONS DELS ELEMENTS

Sistemes de Protecció Col·lectiva (SPC) són un conjunt de peces o òrgans units entre si, associats de forma solidària, destinat a l'apantallament i interposició física, que s'oposa a una energia natural que es troba fora de control, amb la finalitat d'impedir o reduir les conseqüències del contacte amb les persones o els béns materials circumdants, susceptibles de protecció.

S'han considerat els elements següents:

- Materials per a proteccions superficials contra caigudes de persones i objectes
- Materials per a proteccions lineals contra caigudes de persones i objectes
- Materials per a proteccions puntuals contra caigudes de persones i objectes
- Materials de prevenció per a ús de maquinària
- Materials de prevenció en la instal·lació elèctrica
- Materials de prevenció i equips de mesura i detecció
- Materials auxiliars per a proteccions col·lectives

CONDICIONS GENERALS:

Els SPC, per a la totalitat del conjunt del seus components aniran acompanyats d'unes instruccions d'utilització, proporcionades pel fabricant o importador, en les quals figuraran les especificacions de manutenció, instal·lació i utilització, així com les normes de seguretat exigides legalment.

Tindran preferència l'adquisició de SPC que disposin d'un distintiu o placa de material durador i fixada amb solidesa en lloc ben visible, en la qual figuraran, com a mínim, les següents dades:

- Nom del fabricant
- Any de fabricació, importació i/o subministrament
- Data de caducitat
- Tipus i número de fabricació
- Contrasenya d'homologació NE i certificat de seguretat d'ús d'entitat acreditada, si procedeix

Els SPC han d'estar certificats per AENOR. El fabricant haurà d'acreditar davant AENOR els següents extrems:

- Responsabilitat de la Direcció: Obligatori
- Sistemes de qualitat: Obligatori
- Control de la documentació: Obligatori
- Identificació del producte: Obligatori
- Inspecció i assaig: Obligatori
- Equips d'inspecció, amidament i assaig: Obligatori
- Estat d'inspecció i assaig: Obligatori
- Control de productes no conformes: Obligatori
- Manipulació, emmagatzematge, embalatge i entrega: Obligatori
- Registres de qualitat: Obligatori
- Formació i ensinistrament: Obligatori
- Tècniques estadístiques: Voluntari

Quan el SPC sigui de confecció protèsica o artesanal, el projectista i calculista del SPC restarà obligat a incloure els criteris de càlcul, plànols i esquemes necessaris per al manteniment i controls de verificació tècnica i límits d'utilització. Per la seva part el contractista resta obligat a la seva completa i correcta instal·lació, ús i manteniment conforme a les directrius establertes pel projectista.

Complementàriament a les exigències de seguretat que s'inclouen en les Instruccions Tècniques Complementàries i/o normativa tècnica de referència o obligat compliment, els SPC utilitzats en els processos productius, els Equips de Treball, les Màquines i els seus elements, tindran amb caràcter general les següents característiques de Seguretat:

- Prevenció integrada: Els elements constitutius dels SPC o dispositius acoblats a aquests estaran dissenyats i construïts de forma que les persones no estiguin exposades als seus perills quan el seu muntatge, utilització i manteniment es faci conforme a les condicions

previstes pel projectista o fabricant.

- Retenció de trencament en servei: Les diferents parts dels SPC, així com els seus elements constitutius hauran de poder resistir al llarg del temps els esforços a què hagin d'estar sotmesos, així com qualsevol altra influència externa o interna que pugui presentar-se en les condicions normals d'utilització previstes.
- Monolitisme del SPC: Quan existeixin parts del SPC, les pèrdues de subjecció dels quals puguin donar lloc a perill, disposarà de complements addicionals per a evitar que les esmentades parts puguin incidir sobre les persones i/o les coses susceptibles de pèrdua patrimonial per l'empresa.
- Previsió de trencada o projecció de fragments: Les trencades o desprendiments de les diferents parts dels SPC, així com els seus elements, dels quals puguin originar danys, disposaran d'un sistema de resguard o protecció complementària que retengui els possibles fragments, impedit la seva incidència sobre les persones i/o les coses susceptibles de pèrdua patrimonial per a l'empresa.
- Previsió de desprendiments totals o parcials dels SPC per pèrdua d'estabilitat: Disposen els ancoratges, contrapesos, llastres o estabilitzadors que evitin la pèrdua d'estabilitat del SPC en condicions normals d'utilització previstes pel projectista o fabricant.
- Absència d'arestes agudes o tallants: A les parts accessibles dels SPC no hi haurà d'existir arestes agudes o tallants que puguin produir ferides.
- Protecció d'elements mòbils: Els elements mòbils dels SPC hauran d'estar dissenyats, construïts i protegits de forma que previnguin tot perill de contacte o encallada.
- Peces mòbils: Els elements mòbils dels SPC, així com els seus passadors i components han de ser guiats mecànicament, suficientment apantallats, disposar de distàncies de seguretat o detectors de presència de forma que no impliquin perill per a les persones i/o les coses amb conseqüència de pèrdua patrimonial per a l'empresa.
- Interrelació de diversos SPC o part d'aquests que treballen amb independència: Quan la instal·lació està constituïda per un conjunt de SPC o part d'aquests treballen independentment, la protecció general del conjunt estarà dissenyada sense perjudici al que cada SPC o part d'aquest actuï eficaçment.
- Control de risc elèctric: Els SPC de protecció elèctrica garantiran l'aïllament, posada a terra, connexions, proteccions, resguards, enclavament i senyalització, que previnguin de l'exposició a risc de contacte elèctric per presència de tensió en zones accessibles a persones o materials conductors i/o combustibles.
- Control de sobrepressions de gasos o fluids: Els SPC dels equips, màquines i aparells o les seves parts, sotmesos a pressió (canonada, juntes, brides, racords, vàlvules, elements de comandament o altres), estaran dissenyats, construïts i, en el seu cas mantinguts, de forma que, tenint en compte les propietats físiques dels gasos o líquids sotmesos a pressió, s'evitin danys per a les persones i/o les coses amb conseqüència de pèrdua patrimonial per a l'empresa, per fuites o trencades.
- Control d'agents físics i químics: Les màquines, equips o aparells en els quals durant els treballs normals es produeixin emissions de pols, gasos o vapors que puguin ser perjudicials per la salut de les persones o patrimoni de l'empresa, hauran d'anar proveïts de SPC eficaços de captació dels esmentats contaminants acoblats als seus sistemes d'evacuació. Aquells que siguin capaços d'emetre radiacions ionitzants o altres que puguin afectar la salut de les persones o contaminar materials i productes circumdants, aniran proveïts d'apantallament de protecció radiològica eficaç. El disseny, construcció, muntatge, protecció i manteniment, assegura l'amortització dels sorolls i vibracions produïts, a nivells inferiors als límits establerts per la normativa vigent en cada moment, com nocius per a les persones circumdants.
- Els SPC estaran dissenyats i construïts atenent a criteris ergonòmics, tal com la concepció de: Espai i mitjans de treball per al seu muntatge; Absència de contaminació ambiental per pols i soroll al seu muntatge; i Procés de treballs (no exposició a riscos suplementaris durant el muntatge, càrrega física, temps...). Els selectors dels SPC que puguin actuar de diverses formes, han de poder ser bloquejats amb l'ajuda de claus o eines adients, en cada posició elegida. A cada posició del selector no ha de correspondre més que una sola forma de comandament o funcionament.
- Els SPC han d'estar dissenyats de forma que les operacions de manteniment preventiu i/o correctiu es puguin efectuar sense perill per al personal, els llocs fàcilment accessibles, i sense necessitat de reduir els nivells de protecció dels operaris de manteniment i dels eventuals beneficiaris del SPC
- En el cas en què el SPC quedi circumstancialment anul·lat, s'advertirà (mitjançant rètols normalitzats) d'aquesta circumstància als eventuals beneficiaris del SPC
- Els SPC de les màquines o equips disposaran de dispositius adequats que tendeixin a evitar riscos d'atrapaments, en el disseny i emplaçament dels SPC i molt especialment els resguards a les màquines, es tindrà en compte que la fixació sigui racionalment inviolable, permeti suficient visibilitat a través d'elles, la seva rigidesa estigui d'acord amb la duresa del tracte previst, les obertures impedeixin la introducció de membres que puguin entrar en contacte amb òrgans mòbils i que permetin dintre del possible l'execució d'operacions de manteniment sense exposició a riscos suplementaris.
- El projectista, fabricant o importador, garantirà les dimensions ergonòmiques de tots el components del SPC, donarà les instruccions i es dotarà dels mitjans adequats, perquè el transport i la manutenció es pugui efectuar amb el menor perill possible. A aquests efectes:
 - Les peces a transportar manualment, no superaran individualment els 25 kg de pes.
 - S'indicarà la posició de transport que garanteixi l'estabilitat del SPC, i se subjectarà de

manera adequada.

- Aquells SPC o els seus components de difícil amarrament es dotaran de punts de subjecció de resistència apropiada; en tots els casos s'indicarà de manera documentada, la manera d'efectuar correctament l'amarrament.
- El projectista, fabricant o importador facilitarà la documentació necessària perquè el muntatge del SPC pugui efectuar-se correctament i amb el menor perill possible.
- Igualment s'hauran de facilitar les dades necessàries per a la correcta operativitat i eficàcia preventiva del SPC.
- Les peces d'un pes major de 50 kg i que siguin difícils de subjectar manualment, estaran dotades de punts d'ancoratge apropiats on puguin muntar-se elements auxiliars per a l'elevació.
- Igualment, el projectista, fabricant o importador haurà d'indicar els espais mínims que s'hauran de respectar en relació a les parets i sostre, perquè el muntatge i desmuntatge pugui efectuar-se amb facilitat.
- 2.- CONDICIONS DE SUBMINISTRAMENT I EMMAGATZEMATGE
- ELECCIÓ:
- Els SPC hauran de seleccionar-se en base a uns criteris de garanties de Seguretat per als seus muntadors i presumptes beneficiaris, atenent a:
 - Criteris de disseny:
 - El seu disseny i construcció obeeix al resultat d'una meditada cura de tots els detalls de l'execució i del risc per als que han estat concebuts, per la qual cosa el SPC és de tot punt recomanable que en tots i cadascun dels seus components disgregables, disposin del seu corresponent segell AENOR (o equivalent) com a compromís de garantia de qualitat del fabricant.
 - Criteris d'avaluació de riscos:
 - El projectista, fabricant o distribuïdor hauran d'acreditar documentalment, que en el disseny del SPC s'ha realitzat una anàlisi dels perills associats a la seva utilització, i valorat els riscos que en puguin resultar:
 - Definició dels límits del SPC.
 - Identificació dels perills, situacions perilloses i successos perillosos associats a la utilització del SPC.
 - Estimar cada un dels riscos que es deriven de la identificació anterior, és dir, assignar un valor a cada risc (normalment de tipus qualitatiu).
 - Valorar els riscos estimats (jutjar si és necessari reduir el risc).
- SUBMINISTRAMENT I EMMAGATZEMATGE:
- El fabricant del SPC associat a un Equip ha d'aportar "l'expedient tècnic" com a document amb les especificacions tècniques de l'Equip, que el qualifiquin com a component de seguretat incorporat, adquirint la consideració de MAUP, que ha de constar dels elements bàsics següents:
 - Llista de requisits essencials aplicats, normes utilitzades i altres especificacions tècniques usades per al disseny.
 - Solucions adoptades per a prevenir els perills que presenta la màquina o component de seguretat (MAUP).
 - Plànols de conjunt i de muntatge i manteniment dels SPC incorporats
 - Plànols detallats i complets que permetin comprovar el compliment dels requisits essencials de seguretat i salut (si cal, acompanyats amb notes de càlcul, resultat de proves, etc.).
 - Manual d'instruccions.
 - Guia de manteniment preventiu.
- Es seguiran les recomanacions d'emmagatzematge fixades pel projectista o fabricant.
- Es reemplaçaran els elements, es netejaran, engreixaran, pintaran, ajustaran i es col·locaran en el lloc assignat, seguint les instruccions del projectista o fabricant.
- S'emmagatzemaran sota cobert, en compartiments amplis i secs, amb temperatures compreses entre 15 i 25°C.
- L'emmagatzematge, control d'estat d'utilització i les entregues del SPC estaran documentades i custodiades, amb justificant de recepció de conformitat, entrega i rebut, per un responsable tècnic, delegat per l'emprador.
- La vida útil dels SPC és limitada, podent ser deguda tant al seu desgast prematur per l'ús, com a la seva amortització, que vindrà fixada pel seu estat i el seu manteniment, així com la seva adaptació a l'estat de la tècnica, amb independència de la seva data de fabricació.
- 3.- UNITAT I CRITERI D'AMIDAMENT
- Unitat d'amidament: la indicada a la descripció de l'element
- Criteri d'amidament: quantitat necessària subministrada a l'obra
- 4.- NORMATIVA DE COMPLIMENT OBLIGATORI
- Real Decreto 1215/1997, de 18 de julio por el que se establecen las disposiciones mínimas de seguridad y salud para la utilización por los trabajadores de los equipos de trabajo.
- Real Decreto 486/1997, de 14 de abril, por el que se establecen las disposiciones mínimas de seguridad y salud en los lugares de trabajo.
- Real Decreto 1627/1997, de 24 de octubre, por el que se establecen disposiciones mínimas de seguridad y de salud en las obras de construcción.
- Orden de 9 de marzo de 1971 por la que se aprueba la Ordenanza General de Seguridad e Higiene en el Trabajo.
- UNE-EN 1263-1:1997 Redes de Seguridad. Parte 1: Requisitos de seguridad, métodos de ensayo.
- Orden de 20 de mayo de 1952, por la que se aprueba el Reglamento de Seguridad e Higiene del

trabajo en la industria de la construcción.
 Convenio OIT número 62 de 23 de junio de 1937. Prescripciones de seguridad en la industria de la edificación
 Real Decreto 842/2002 de 2 de agosto, por el que se aprueba el Reglamento Electrotécnico de Baja Tensión. REBT 2002.

B5 CUBIERTAS

B5Z MATERIALES ESPECIALES PARA CUBIERTAS

B5ZH CANALONES EXTERIORES, SUMIDEROS Y REJAS DE DESAGÜE

B5ZH0- CANAL EXTERIOR DE ALUMINIO

1.- DEFINICIÓN Y CONDICIONES DE LOS ELEMENTOS
 Materiales para la formación de elementos que tienen como finalidad la conducción y evacuación del agua de cubierta.
 Se han considerado los siguientes elementos:
 - Canalón exterior formado con plancha de zinc, cobre o aluminio de 0,6 a 0,82 mm de espesor y 65 cm de desarrollo como máximo, obtenida por un proceso de laminado
 PIEZA DE PLANCHA:
 La superficie será lisa y plana.
 Las aristas serán rectas y escuadradas.
 El espesor de la plancha será constante.
 Estará exenta de golpes, señales de corrosión, pliegues y otras deformaciones o defectos superficiales.
 Los extremos del canalón exterior estarán cortados perpendicularmente al eje longitudinal.
 Tolerancias:
 - Desarrollo: ± 3 mm
 - Dimensiones: ± 1 mm
 2.- CONDICIONES DE SUMINISTRO Y ALMACENAJE
 CANALÓN EXTERIOR:
 Suministro: Protegido de manera que no se alteren sus características.
 Almacenamiento: Las piezas estarán apiladas en posición horizontal sobre superficies planas y en lugares protegidos de impactos.
 3.- UNIDAD Y CRITERIO DE MEDICIÓN
 Unidad de medición: la indicada en la descripción del elemento
 Criterio de medición: cantidad necesaria suministrada en la obra
 4.- NORMATIVA DE CUMPLIMIENTO OBLIGATORIO
 PIEZAS DE PLANCHA DE ZINC, COBRE, ALUMINIO DE PVC RIGIDO O GOMA TERMOPLASTICA:
 No hay normativa de obligado cumplimiento.

B5 CUBIERTAS

B5Z MATERIALES ESPECIALES PARA CUBIERTAS

B5ZJ MATERIALES ESPECIALES PARA CANALONES

B5ZJ0- CANALÓN EXTERIOR

0.- ELEMENTOS QUE CONTEMPLA EL PLIEGO

B5ZJ0-0MPC.

1.- DEFINICIÓN Y CONDICIONES DE LOS ELEMENTOS
 Materiales para la formación de elementos que tienen como finalidad la conducción y evacuación del agua de cubierta.
 Se han considerado los siguientes elementos:
 - Canalón exterior formado con plancha de zinc, cobre o aluminio de 0,6 a 0,82 mm de espesor y 65 cm de desarrollo como máximo, obtenida por un proceso de laminado
 - Canalón exterior de plancha de acero galvanizado de 1 mm de espesor y 65 cm de desarrollo como máximo, obtenida por laminado en frío y sometida a un proceso de galvanización en caliente, por proceso de inmersión continua con accesorios y piezas de montaje.
 - Canalón exterior de PVC rígido, extruido, sin plastificantes, con accesorios y piezas de montaje
 PIEZA DE PLANCHA:
 La superficie será lisa y plana.
 Las aristas serán rectas y escuadradas.
 El espesor de la plancha será constante.
 Estará exenta de golpes, señales de corrosión, pliegues y otras deformaciones o defectos superficiales.
 La plancha de zinc o cobre tendrá una fractura brillante.
 Los extremos del canalón exterior estarán cortados perpendicularmente al eje longitudinal.
 Tolerancias:
 - Desarrollo: ± 3 mm
 - Espesor: - Plancha de zinc: $\pm 0,03$ mm - Plancha de acero galvanizado: $\pm 0,11$ mm
 - Dimensiones: ± 1 mm
 PIEZA DE PLANCHA DE ZINC:
 Contenido de zinc (UNE 37-301): 99,95%
 Longitud: 200 - 300 cm
 Tolerancias:
 - Impurezas (UNE 37-301): Cumplirá
 - Longitud: ± 5 mm
 PIEZAS DE ACERO GALVANIZADO:
 El recubrimiento de zinc será homogéneo y continuo en toda la superficie.
 No se apreciarán grietas, exfoliaciones ni desprendimientos del recubrimiento.
 Protección de galvanización (Sendzimir): ≥ 360 g/m²
 Pureza del zinc: $\geq 98,5\%$
 CANALÓN EXTERIOR DE ACERO GALVANIZADO:
 Tendrá, según la norma UNE-EN 612, las siguientes partes principales:
 - Moldura: perfil parcialmente circular o rectangular situado en la parte superior del frontal del canalón
 - Frontal: parte del canalón que se encuentra más alejada del edificio
 - Fondo: parte inferior del perfil del canalón
 - Parte posterior: parte del canalón más cercana al edificio
 La plancha utilizada para el conformado en taller del canalón, será de acero de designación D X 51 D.
 Estará protegida mediante galvanización por inmersión en caliente.
 Recubrimiento de zinc:
 - Masa de recubrimiento total en ambos lados: ≥ 275 g/m²
 - Espesor a cada lado: ≥ 20 μ m
 Dimensiones del canalón según UNE-EN 612:
 - Diámetro de la moldura: - Desarrollo de la plancha ≤ 200 mm: - Canal clase X:
 ≥ 16 mm - Canal clase Y: ≥ 14 mm - Desarrollo > 200 mm y ≤ 250 mm: -
 Canal clase X: ≥ 16 mm - Canal clase Y: ≥ 14 mm - Desarrollo > 250 mm y ≤ 333 mm:
 - Canal clase X: ≥ 18 mm - Canal clase Y: ≥ 14 mm - Desarrollo > 333 mm y ≤ 400 mm:
 - Canal clase X: ≥ 20 mm - Canal clase Y: ≥ 18 mm
 - Desarrollo > 400 mm: - Canal clase X: ≥ 20 mm - Canal clase Y: ≥ 20 mm
 - Altura del frontal: - Desarrollo de la plancha ≤ 200 mm: ≥ 40 mm - Desarrollo > 200 mm y ≤ 250 mm: ≥ 50 mm - Desarrollo > 250 mm y ≤ 333 mm: ≥ 55 mm - Desarrollo > 333 mm y ≤ 400 mm: ≥ 65 mm - Desarrollo > 400 mm: ≥ 75 mm
 - Suma del diámetro de la moldura y de la altura del frontal: - Desarrollo de la plancha ≤ 200 mm: ≥ 70 mm - Desarrollo > 200 mm y ≤ 250 mm: ≥ 75 mm - Desarrollo > 250 mm y ≤ 333 mm: ≥ 75 mm - Desarrollo > 333 mm y ≤ 400 mm: ≥ 90 mm - Desarrollo > 400 mm: ≥ 100 mm
 - Espesor de la plancha de acero galvanizado: - Desarrollo de la plancha ≤ 250 mm: $\geq 0,6$ mm - Desarrollo > 250 mm y ≤ 333 mm: $\geq 0,6$ mm - Desarrollo > 333 mm: $\geq 0,7$ mm
 Tolerancias:
 - Desarrollo: ± 2 mm
 - Altura del frontal: ± 2 mm
 - Anchura exterior del fondo: + 0 mm, - 2 mm
 - Altura de la parte posterior: ± 2 mm
 - Diámetro de la moldura: + 2 mm, - 1 mm
 - Linealidad de la moldura: ≤ 2 mm/m
 - Longitud comercial: + 10 mm, -0 mm
 CANALÓN EXTERIOR DE PVC RIGIDO:
 La superficie interna y externa del canalón será lisa, limpia y no tendrá estrías, cavidades

ni otros defectos superficiales.

Los extremos del canalón estarán cortados perpendicularmente al eje longitudinal. El corte será limpio.

Presentará un color uniforme en toda su superficie.

Cumplirá las siguientes exigencias físicas y mecánicas cuando se ensaye con el método y condiciones de ensayo establecidas a la UNE-EN 607:

- Resistencia al impacto de martillo (UNE-EN 607): ni roturas, ni grietas apreciables
- Resistencia a la tracción (UNE-EN ISO 6259-1): ≥ 42 MPa
- Alargamiento hasta la rotura (UNE-EN ISO 6259-1): $\geq 100\%$
- Resistencia al impacto-tracción (UNE-EN ISO 8256): ≥ 500 kJ/m²
- Comportamiento al calor: retracción longitudinal (UNE-EN ISO 2505): $\leq 3\%$
- Temperatura de reblandecimiento Vicat (UNE-EN 727): $\geq 75^\circ\text{C}$

El sistema del canalón cumplirá los siguientes requisitos cuando se ensaye con el método y condiciones de ensayo establecidas en la UNE-EN 607:

- Envejecimiento artificial (UNE-EN ISO 4892-2, UNE-EN ISO 4892-3): cumplirá
- Solidez del color: no pasará el estado 3 de la escala de grises según UNE-EN ISO 105-A05
- Resistencia al impacto-tracción del envejecimiento (UNE-EN ISO 8256): $\geq 50\%$ del valor obtenido antes del envejecimiento
- Estanquidad al agua (UNE-EN 607): no goteará

Tolerancias:

- Longitud comercial: + a 20°C

2.- CONDICIONES DE SUMINISTRO Y ALMACENAJE

CANALÓN EXTERIOR:

Suministro: Protegido de manera que no se alteren sus características.

Almacenamiento: Las piezas estarán apiladas en posición horizontal sobre superficies planas y en lugares protegidos de impactos.

3.- UNIDAD Y CRITERIO DE MEDICIÓN

Unidad de medición: la indicada en la descripción del elemento

Criterio de medición: cantidad necesaria suministrada en la obra

4.- NORMATIVA DE CUMPLIMIENTO OBLIGATORIO

PIEZAS DE ACERO GALVANIZADO:

UNE 7183:1964 Método de ensayo para determinar la uniformidad de los recubrimientos galvanizados, aplicados a materiales manufacturados de hierro y acero.

UNE 37501:1988 Galvanización en caliente. Características y métodos de ensayo.

CANALÓN EXTERIOR DE ACERO GALVANIZADO:

* UNE-EN 612:2006 Canalones de alero y bajantes de aguas pluviales de chapa metálica.

Definiciones, clasificación y especificaciones.

CANALÓN EXTERIOR DE PVC RÍGIDO:

* UNE-EN 607:2006 Canalones suspendidos y sus accesorios de PVC-U. Definiciones, exigencias y métodos de ensayo.

PIEZAS DE PLANCHA DE ZINC, COBRE, ALUMINIO DE PVC RÍGIDO O GOMA TERMOPLÁSTICA:

No hay normativa de obligado cumplimiento.

5.- CONDICIONES DE CONTROL DE RECEPCIÓN

CONDICIONES DE MARCAJE Y CONTROL DE LA DOCUMENTACIÓN DEL CANALÓN EXTERIOR:

Canalón exterior de plancha de acero galvanizado:

- El canalón llevará marcada de forma clara y bien visible, la siguiente información:
 - Nombre comercial o marca comercial del fabricante
 - Símbolo del país de fabricación
 - Referencia a la norma UNE-EN 612
 - Datos de identificación:
 - Desarrollo del canalón en mm
 - Símbolo del tipo de material según UNE-EN 612
 - Letra de la clase del canalón en función del diámetro de la moldura, según UNE-EN 612
 - Sobre la etiqueta figurará, como mínimo, la siguiente información:
 - Nombre comercial o marca comercial del fabricante
 - Referencia a la norma UNE-EN 612
 - Tipo de producto
 - Tipo de material

Canal exterior de PVC rígido:

- El canalón llevará marcada de forma clara y bien visible, la siguiente información:
 - Nombre (puede ser abreviado) o marca comercial del fabricante
 - Anchura de la abertura superior del canalón en mm
 - Marca de calidad, en su caso
 - Referencia a la norma UNE-EN 607

B5 CUBIERTAS

B5Z MATERIALES ESPECIALES PARA CUBIERTAS

B5ZJ MATERIALES ESPECIALES PARA CANALONES

B5ZJ1- GANCHO Y SOPORTE PARA CANALÓN

0.- ELEMENTOS QUE CONTEMPLA EL PLIEGO

B5ZJ1-0NKC.

1.- DEFINICIÓN Y CONDICIONES DE LOS ELEMENTOS

Materiales para la formación de elementos que tienen como finalidad la conducción y evacuación del agua de cubierta.

Se han considerado los siguientes elementos:

- Gancho y soporte para fijación de canalones, realizados con platina de acero galvanizado en caliente por inmersión

- Gancho y soporte para fijación de canalones, realizados con PVC rígido sin plastificantes

GANCHO Y SOPORTE PARA CANAL:

Tendrá una superficie lisa y uniforme.

El diámetro interior será el adecuado para el canalón que tendrá que soportar.

PIEZA DE PLANCHA:

La superficie será lisa y plana.

Las aristas serán rectas y escuadradas.

El espesor de la plancha será constante.

Estará exenta de golpes, señales de corrosión, pliegues y otras deformaciones o defectos superficiales.

Tolerancias:

- Desarrollo: ± 3 mm

PIEZAS DE ACERO GALVANIZADO:

El recubrimiento de zinc será homogéneo y continuo en toda la superficie.

No se apreciarán grietas, exfoliaciones ni desprendimientos del recubrimiento.

Protección de galvanización (Sendzimir): ≥ 360 g/m²

Pureza del zinc: $\geq 98,5\%$

GANCHO Y SOPORTE DE ACERO GALVANIZADO:

Espesor pletina: $\geq 30,5$ mm

Radio de plegado (UNE 36-570): Cumplirá

Tipo de acero: S235JR

SUMIDERO Y GANCHO Y SOPORTE DE PVC RÍGIDO:

Tendrá un color uniforme en toda su superficie.

Estará exento de rebabas, fisuras, granos y otros defectos superficiales.

Densidad (UNE 53-020): 1,35 - 1,46 g/cm³

Resistencia a la tracción (UNE 53-114): ≥ 50 N/mm²

Alargamiento hasta la rotura (UNE 53-114): $\geq 80\%$

Temperatura de reblandecimiento Vicat (UNE 53-118): $\geq 79^\circ\text{C}$

Comportamiento ante el calor, variación longitudinal (UNE 53-114): $\leq 5\%$

Resistencia a la llama (UNE-EN 60707): Autoextinguible

Resistencia al impacto a 20°C (UNE 53-114): $\leq 10\%$

Resistencia al choque térmico (UNE 53-114): 1500 ciclos

Estanquidad al aire y al agua (UNE 53-114): Cumplirá

Resistencia a productos químicos (DIN 16929): Cumplirá

2.- CONDICIONES DE SUMINISTRO Y ALMACENAJE

GANCHO Y SOPORTE PARA CANAL:

Suministro: Empaquetadas, en cajas.

Almacenamiento: en su envase, en lugares protegidos de impactos.

3.- UNIDAD Y CRITERIO DE MEDICIÓN

Unidad de medición: la indicada en la descripción del elemento

Criterio de medición: cantidad necesaria suministrada en la obra

4.- NORMATIVA DE CUMPLIMIENTO OBLIGATORIO

PIEZAS DE ACERO GALVANIZADO:

UNE 7183:1964 Método de ensayo para determinar la uniformidad de los recubrimientos galvanizados, aplicados a materiales manufacturados de hierro y acero.

UNE 37501:1988 Galvanización en caliente. Características y métodos de ensayo.

PIEZAS DE PLANCHA DE ZINC, COBRE, ALUMINIO DE PVC RÍGIDO O GOMA TERMOPLÁSTICA:

No hay normativa de obligado cumplimiento.

5.- CONDICIONES DE CONTROL DE RECEPCIÓN

CONDICIONES DE MARCAJE Y CONTROL DE LA DOCUMENTACIÓN DEL GANCHO Y SOPORTE PARA CANAL:

En el embalaje o al albarán de entrega figurarán los siguientes datos:

- Identificación del fabricante o nombre comercial
- Identificación del producto
- Diámetro

B5 CUBIERTAS**B5Z MATERIALES ESPECIALES PARA CUBIERTAS****B5ZZ MATERIALES AUXILIARES PARA CUBIERTAS****B5ZZB- TORNILLO DE ACERO GALVANIZADO****0.- ELEMENTOS QUE CONTEMPLA EL PLIEGO****B5ZZB-131H.****1.- DEFINICIÓN Y CONDICIONES DE LOS ELEMENTOS**

Materiales para colaborar y complementar la ejecución de cubiertas de todo tipo.

Se han considerado los siguientes elementos:

- Clavo o tornillo de acero galvanizado con junta de plomo, plástico, plomo y hierro o metal y goma

PIEZA DE PLANCHA:

El orificio de la pieza de soporte para sumidero de pared, estará centrado en el tramo de la plancha que irá apoyado sobre la pared.

No tendrá variaciones de espesor ni otros defectos visibles en su superficie.

Las aristas serán rectas y escuadradas.

El espesor de la plancha será constante.

La plancha de zinc o cobre tendrá una fractura brillante.

PIEZAS DE ACERO GALVANIZADO:

El recubrimiento de zinc será liso, sin discontinuidades, exfoliaciones, exento de manchas y sin imperfecciones superficiales.

No estará en contacto con productos químicos de pH < 6 y pH > 12,5.

Pureza del zinc (% en peso): >= 98,5

PIEZAS DE PLANCHA DE ACERO GALVANIZADO:

Tolerancias:

- Desarrollo: ± 3 mm

- Longitud nominal: + 3%, - 0%

- Espesor: ± 0,1 mm

TUBO DE ACERO GALVANIZADO:

Tendrá una anilla para realizar el encuentro interior de impermeabilización.

Espesor del tubo: >= 0,6 mm

Espesor de la pletina: >= 1 mm

Protección de la galvanización (Sendzimir): >= 400 g/m²

ANCLAJE DE ACERO GALVANIZADO:

El anclaje de acero galvanizado tendrá una forma que garantice la unión entre los elementos.

Protección de la galvanización (Sendzimir): >= 275 g/m²

CLAVO O TORNILLO DE ACERO GALVANIZADO:

Será recto, con la cabeza plana y la punta afinada y regular.

La expresión de las medidas siempre será: Diámetro x longitud.

Protección de la galvanización (Sendzimir): >= 275 g/m²

Características de la junta:

Material de la junta	Diámetro de la pieza (mm)	Diámetro de la junta (mm)	Espesor de la junta (mm)
Tornillo:	5,4	24	
Plomo y hierro	5,5	24	>= 10
	6,5	27	
Tornillo:	-	53 metal	>= 7 metal
Metal y goma	-	50 goma	>= 10 goma
Clavo: Plomo	-	>= 20 exterior	>= 2
Clavo: Plástico	-	>= 15 exterior	>= 5

2.- CONDICIONES DE SUMINISTRO Y ALMACENAJE**PIEZAS DE ACERO:**

Suministro: Empaquetadas.

Almacenamiento: En lugares protegidos de impactos, la intemperie y sin contacto con el suelo.

3.- UNIDAD Y CRITERIO DE MEDICIÓN

Unidad de medición: la indicada en la descripción del elemento

Criterio de medición: cantidad necesaria suministrada en la obra

4.- NORMATIVA DE CUMPLIMIENTO OBLIGATORIO**PIEZAS DE ACERO GALVANIZADO:**

UNE 7183:1964 Método de ensayo para determinar la uniformidad de los recubrimientos galvanizados, aplicados a materiales manufacturados de hierro y acero.

UNE 37501:1988 Galvanización en caliente. Características y métodos de ensayo.

B8 REVESTIMENTS**B89 MATERIALS PER A PINTURES****B896- PINTURA****0.- ELEMENTOS QUE CONTEMPLA EL PLIEGO****B896-HYAR.****1.- DEFINICIÓ I CONDICIONS DELS ELEMENTS**

Pintures, pastes i esmalts.

S'han considerat els tipus següents:

- Pintura a la cola: Pintura a l'aigua formada per un aglomerant a base de coles cel·lulòsiques o anil·làcies i pigments resistents als àlcalis

- Pintura a la calç: Dissolució en aigua, l'aglutinant i el pigment de la qual és l'hidròxid de calç o la calç apagada

- Pintura al ciment: Dissolució en aigua de ciment blanc tractat i pigments resistents a l'alcalinitat

- Pintura al làtex: Pintura a base de polímers vinílics en dispersió

- Pintura plàstica: Pintura formada per un aglomerant a base d'un polímer sintètic, en dispersió aquosa i pigments càrrega-estenedors resistents als àlcalis i a la intempèrie

- Pintura acrílica: Pintura formada per copolímers acrílics amb pigments i càrregues inorgàniques, en una dispersió aquosa. Seca a l'aire per evaporació del dissolvent

- Esmalt gras: Pintura formada per olis secants barrejats amb resines dures, naturals o sintètiques i dissolvents

- Esmalt sintètic: Pintura formada per un aglomerant de resines alquídiques, soles o modificades, pigments resistents als àlcalis i a la intempèrie i additius modificadors de la brillantor. Seca a l'aire per evaporació del dissolvent

- Esmalt de poliuretà d'un component: Pintura formada per un aglomerant de resines de poliuretà, soles o modificades, que catalitzen amb la humitat atmosfèrica i pigments resistents als àlcalis i a la intempèrie, dissolta en dissolvents adequats

- Esmalt de poliuretà de dos components: Pintura formada per copolímers de resines de poliuretà fluidificades i pigmentades. Seca per polimerització mitjançant un catalitzador

- Esmalt de poliuretà uretanat: Pintura formada per resines uretanades

- Esmalt epoxi: Revestiment de resines epoxi, format per dos components: un enduridor i una resina, que cal barrejar abans de l'aplicació. Seca per reacció química dels dos components

- Esmalt en dispersió acrílica: Copolímers acrílics en una emulsió aquosa

- Esmalt de clorcautxú: Seca a l'aire per evaporació del dissolvent

- Pasta plàstica de picar: Pintura formada per un vehicle a base d'un polímer sintètic, en dispersió aquosa i pigments càrrega-estenedors resistents als àlcalis i la intempèrie

PINTURA A LA COLA:

Característiques de la pel·lícula líquida:

- Amb l'envàs ple i al cap de 3 minuts d'agitació (INTA 16 32 03) no ha de tenir coàguls, pells, dipòsits durs ni flotació de pigments.

- Ha de tenir una consistència adequada per a la seva aplicació amb brotxa o amb corró. Ha de fer córrer la brotxa, ha de fluir, ha d'anivellar bé i ha de deixar una capa uniforme després de l'assecat

- Finor de molta dels pigments (INTA 16 02 55): < 50 micres

- Temperatura d'inflamació (INTA 16 02 32A): Ininflamable

- Temps d'assecatge a 23°C ± 2°C i 50% ± 5% HR (INTA 16 02 29): - Al tacte: 2 h -

Totalment sec: 4 h

Característiques de la pel·lícula seca:

- La pintura ha de ser de color estable.

- Adherència (UNE 48032): ≤ 2

PINTURA A LA CALÇ:
 Un cop preparada ha de tenir una consistència adequada per a la seva aplicació amb brotxa, corró o procediments neumàtics fins a l'impregnació dels porus de la superfície a tractar. Després d'assecat-se s'han d'aplicar dues capes d'acabat. Un cop seca, ha de ser resistent a la intempèrie, ha d'endurir amb la humitat i el temps i ha de tenir propietats microbicides.

PINTURA AL CIMENT:
 Un cop preparada ha de tenir una consistència adequada per a la seva aplicació amb brotxa, corró o pistola fins a l'impregnació de la superfície a tractar. Un cop seca ha de ser resistent a la intempèrie.

PINTURA AL LÀTEX:
 Característiques de la pel·lícula líquida:
 - Amb l'envàs ple i al cap de 3 minuts d'agitació (INTA 16 32 03) no ha de tenir coàguls, pells, ni dipòsits durs
 - Un cop preparada ha de fer córrer la brotxa, ha de fluir, ha d'anivellar bé i ha de deixar una capa uniforme després de l'assecat
 - Temps d'assecatge a $23^{\circ}\text{C} \pm 2^{\circ}\text{C}$ i $50\% \pm 5\%$ HR (INTA 16 02 29): - Al tacte: < 30 -
 Totalment sec: < 2 h

Característiques de la pel·lícula seca:
 - Adherència (UNE 48032): ≤ 2

PINTURA PLÀSTICA:
 Característiques de la pel·lícula líquida:
 - La pintura continguda al seu envàs original recentment obert, no ha de presentar senyals de putrefacció, pells ni materies estranyes.
 - Amb l'envàs ple i sotmesa a agitació (UNE_EN 21513 i UNE 48-083) no ha de tenir coàguls, pells, dipòsits durs ni flotació de pigments
 - Ha de tenir una consistència adequada per a la seva aplicació amb brotxa o amb corró. Ha de fer córrer la brotxa, ha de fluir, ha d'anivellar bé i ha de deixar una capa uniforme després de l'assecat
 - Finor de molta dels pigments (INTA 16 02 55): < 50 micres
 - Temps d'assecatge a $23^{\circ}\text{C} \pm 2^{\circ}\text{C}$ i $50\% \pm 5\%$ HR (INTA 16 02 29): - Al tacte: < 1 h -
 Totalment sec: < 2 h
 - Pes específic: - Pintura per a interiors: < 16 kN/m³ - Pintura per a exteriors: < 15 kN/m³
 - Rendiment: > 6 m²/kg
 - Relació volum pigments + càrregues/volum pigments, pes càrregues, aglomerat sòlid (PVC): $< 80\%$

Característiques de la pel·lícula seca:
 - La pintura ha de ser de color estable, i per a exteriors, insaponificable.
 - Adherència (UNE 48032): ≤ 2
 - Capacitat de recobriment (UNE 48259): Relació constant $\geq 0,98$
 - Resistència al rentat (DIN 53778): - Pintura plàstica per a interiors o pasta plàstica: ≥ 1000 cicles - Pintura plàstica per a exteriors: ≥ 5000 cicles
 - Solidesa a la llum (NF-T-30.057): Ha de complir
 - Transmissió del vapor d'aigua (NF-T-30.018): Ha de complir

PINTURA PLÀSTICA PER A EXTERIORS:
 Resistència a la immersió (UNE 48-144): No s'observen canvis o defectes
 Resistència a la intempèrie (DIN 18363): Ha de complir
 Resistència a l'abrasió (NF-T-30.015): Ha de complir
 Resistència a la calor (UNE 48-033): Ha de complir

PINTURA ACRÍLICA:
 Característiques de la pel·lícula líquida:
 - Un cop preparada ha de tenir una consistència adequada per a la seva aplicació amb brotxa, corró o procediments pneumàtics
 - Temps d'assecatge a $23^{\circ}\text{C} \pm 2^{\circ}\text{C}$ i $50\% \pm 5\%$ HR (INTA 16 02 29): - Al tacte: < 4 h -
 Totalment sec: < 14 h

Característiques de la pel·lícula seca:
 - La pintura ha de ser de color estable i insaponificable.
 - Ha de ser resistent a la intempèrie.

ESMALT GRAS:
 Un cop preparada ha de tenir una consistència adequada per a la seva aplicació amb brotxa, corró o pistola fins a l'impregnació de la superfície a tractar.
 Temperatura d'inflamació (INTA 16 02 32A): $> 30^{\circ}\text{C}$
 Temps d'assecatge a $23^{\circ}\text{C} \pm 2^{\circ}\text{C}$ i $50\% \pm 5\%$ HR (INTA 16 02 29):
 - Al tacte: < 1 h
 - Totalment sec: < 6 h

Un cop sec, ha de tenir bona resistència al fregament i al rentat.

ESMALT SINTÈTIC:
 No ha de tenir resines fenòliques (INTA 16 04 23) ni de colofonia (INTA 16 04 22).
 Característiques de la pel·lícula líquida:
 - Amb l'envàs ple i al cap de 3 minuts d'agitació (INTA 16 32 03) no ha de tenir coàguls, pells, dipòsits durs ni flotació de pigments.

- Ha de tenir la consistència adequada per a la seva aplicació amb brotxa. Ha de fer córrer la brotxa, ha de fluir bé i ha de deixar una capa uniforme després de l'assecatge.
 - Finor de molta dels pigments (INTA 16 02 55): < 25 micres
 - Temperatura d'inflamació (INTA 16 02 32A): $> 30^{\circ}\text{C}$
 - Temps d'assecatge a $23^{\circ}\text{C} \pm 2^{\circ}\text{C}$ i $50\% \pm 5\%$ HR (INTA 16 02 29): - Al tacte: < 3 h -
 Totalment sec: < 8 h
 - Material volàtil (INTA 16 02 31): $\geq 70 \pm 5\%$
 - Rendiment per a una capa de 30 micres: ≥ 5 m²/kg
 - Índex d'anivellament a $23 \pm 2^{\circ}\text{C}$ i $50 \pm 5\%$ HR (INTA 16 02 89): ≥ 5
 - Índex de despreniments a $23 \pm 2^{\circ}\text{C}$ i $50 \pm 5\%$ HR (INTA 16 02 88): ≥ 4

Característiques de la pel·lícula seca:
 - La pintura ha de ser de color estable i insaponificable.
 - Adherència (UNE 48032): ≤ 2
 - Ha de ser resistent a la intempèrie (INTA 16 06 02).
 - Envelliment accelerat (INTA 16 06 55): < 6 unitats pèrdua de lluminositat (INTA 16 02 08)
 - Resistència a l'abrasió (UNE 56818): Danys moderats
 - Esgroguiment accelerat per colors amb reflectància aparent superior al 80% (INTA 160.603): $< 0,12$

ESMALT DE POLIURETÀ D'UN COMPONENT:
 Característiques de la pel·lícula líquida:
 - Amb l'envàs ple i al cap de 3 minuts d'agitació (INTA 16 32 03) no ha de tenir coàguls, pells, dipòsits durs ni flotació de pigments.
 - Ha de tenir la consistència adequada per a la seva aplicació amb brotxa. Ha de fer córrer la brotxa, ha de fluir bé i ha de deixar una capa uniforme després de l'assecatge.
 - Temperatura d'inflamació (INTA 16 02 32A): $> 30^{\circ}\text{C}$
 - Temps d'assecatge a $23^{\circ}\text{C} \pm 2^{\circ}\text{C}$ i $50\% \pm 5\%$ HR (INTA 16 02 29): - Al tacte: < 3 h -
 Totalment sec: < 8 h
 - Índex d'anivellament a $23 \pm 2^{\circ}\text{C}$ i $50 \pm 5\%$ HR (INTA 16 02 89): ≥ 5
 - Índex de despreniments a $23 \pm 2^{\circ}\text{C}$ i $50 \pm 5\%$ HR (INTA 16 02 88): ≥ 4

Característiques de la pel·lícula seca:
 - La pintura ha de ser de color estable i insaponificable.
 - Adherència (UNE 48032): ≤ 2
 - Ha de ser resistent a la intempèrie (INTA 16 06 02).
 - Envelliment accelerat (INTA 16 06 05): < 6 unitats pèrdua de lluminositat (INTA 16 02 08)
 - Resistència a l'abrasió (UNE 56818): Danys petits
 - Adherència i resistència a l'impacte:

	A les 24 h	Al cap de 7 dies
Adherència al quadriculat:	100%	100%
Impacte directe o indirecte:		
Bola de 12,5 des de 50 cm (INTA 160.266)	Bé	Ha de complir

- Resistència a la càrrega concentrada en moviment (UNE 56-814): Danys moderats
 - Resistència a la càrrega rodant (UNE 56-815): Danys petits
 - Resistència a la càrrega arrossegada (UNE 56-816): Danys petits
 - Resistència al ratllat (UNE 48-173): Resistent
 - Resistència a la calor (UNE 48-033): Ha de complir
 - Resistència química: - A l'àcid cítric al 10%: 15 dies - A l'àcid làctic al 5%: 15 dies
 - A l'àcid acètic al 5%: 15 dies - A l'oli de cremar: Cap modificació - Al xilol: Cap modificació - Al clorur sòdic al 20%: 15 dies - A l'aigua: 15 dies

ESMALT DE POLIURETÀ DE DOS COMPONENTS:
 Cal barrejar els dos components abans de l'aplicació.
 Característiques de la pel·lícula líquida:
 - Ha de tenir la consistència adequada per a la seva aplicació amb brotxa. Ha de fer córrer la brotxa, ha de fluir bé i ha de deixar una capa uniforme després de l'assecatge.
 - Temperatura d'inflamació (INTA 16 02 32A): $> 30^{\circ}\text{C}$
 - Temps d'assecatge a $23^{\circ}\text{C} \pm 2^{\circ}\text{C}$ i $50\% \pm 5\%$ HR (INTA 16 02 29): - Al tacte: < 3 h -
 Totalment sec: < 8 h

Característiques de la pel·lícula seca:
 - La pintura ha de ser de color estable i insaponificable.
 - Adherència (UNE 48032): ≤ 2
 - Ha de ser resistent a la intempèrie (INTA 16 06 02).
 - Envelliment accelerat (INTA 16 06 55): < 6 unitats pèrdua de lluminositat (INTA 16 02 08)
 - Resistència a l'abrasió (UNE 56818): Danys petits
 - Ha de tenir bona resistència química als àcids diluïts, als hidrocarburs, les sals i als detergents.

ESMALT DE POLIURETÀ URETANAT:
 Un cop preparada ha de tenir una consistència adequada per a la seva aplicació amb brotxa, corró o pistola fins a l'impregnació de la superfície a tractar.
 Temps d'assecatge a 20°C : 1 - 2 h
 Ha de tenir bona resistència a l'aigua salada i al sol.

ESMALT DE DISPERSIÓ ACRÍLICA:

Un cop preparada ha de tenir una consistència adequada per a la seva aplicació amb brotxa, corró o pistola fins a l'impregnació de la superfície a tractar.

Temperatura d'inflamació (INTA 16 02 32A): Ininflamable
Temps d'assecatge a 23°C ± 2°C i 50% ± 5% HR (INTA 16 02 29):

- Al tacte: < 20 min
- Totalment sec: < 1 h

ESMALT DE CLORCAUTXÚ:

Un cop preparada ha de tenir una consistència adequada per a la seva aplicació amb brotxa o corró.

Temps d'assecatge a 23°C ± 2°C i 50% ± 5% HR (INTA 16 02 29):

- Al tacte: < 30 min
- Totalment sec: < 2 h

Ha de ser resistent a l'aigua dolça i salada, als àcids i als àlcalis.

ESMALT EPOXI:

Un cop preparada ha de tenir una consistència adequada per a la seva aplicació amb brotxa, corró o pistola.

Temperatura d'inflamació (INTA 16 02 29): > 30°C

Temps d'assecatge a 23°C ± 2°C i 50% ± 5% HR (INTA 16 02 29):

- Al tacte: < 30 min
- Totalment sec: < 10 h

Ha de tenir bona resistència al desgast.

Ha de ser resistent a l'àcid làctic 1%, acètic 10%, clorhídric 20%, cítric 30%, sosa i solucions bàsiques, als hidrocarburs (benzina, querosè) als olis animals i vegetals, a l'aigua, als detergents i a l'alcohol etílic 10%.

Resistència mecànica (després de 7 dies de polimerització):

- Tracció: >= 16 N/mm²
- Compressió: >= 85 N/mm²

Resistència a la temperatura: 80°C

PASTA PLÀSTICA DE PICAR:

Característiques de la pel·lícula líquida:

- Amb l'envàs ple i al cap de 3 minuts d'agitació (INTA 16 32 03) no ha de tenir coàguls, pells, dipòsits durs ni flotació de pigments.

- Ha de tenir una consistència adequada.

- Finor de mòlta dels pigments (INTA 16 02 55): < 50 micres

- Temps d'assecatge a 23°C ± 2°C i 50% ± 5% HR (INTA 16 02 29): - Al tacte: < 1 h -

Totalment sec: < 2 h

- Pes específic: < 17 kN/m³

- Relació: volum del pigment/volum de la resina (PVC): < 80%

Característiques de la pel·lícula seca:

- La pintura ha de ser de color estable i insaponificable.

- Adherència (UNE 48032): <= 2

- Resistència al rentat (DIN 53778): - Pintura plàstica per a interiors o pasta plàstica: >= 1000 cicles - Pintura plàstica per a exteriors: >= 5000 cicles

- Solidesa a la llum (NF-T-30.057): Ha de complir

- Transmissió del vapor d'aigua (NF-T-30.018): Ha de complir

- Resistència a la immersió (UNE 48-144): No s'observen canvis o defectes

- Resistència a la intempèrie (DIN 18363): Ha de complir

- Resistència a l'abrasió (NF-T-30.015): Ha de complir

- Resistència a la calor (UNE 48-033): Ha de complir

2.- CONDICIONS DE SUBMINISTRAMENT I EMMAGATZEMATGE

PINTURA A LA COLA, AL LÀTEX, ACRÍLICA, PLÀSTICA, ESMALT GRAS, SINTÈTIC, DE POLIURETÀ, DE

DISPERSIÓ ACRÍLICA, EPOXI I PASTA DE PICAR:

Subministrament: En pots o bidons.

Emmagatzematge: En llocs ventilats i no exposats al sol, dins del seu envàs tancat i sense contacte amb el terra. S'ha de preservar de les gelades.

PINTURA A LA CALÇ:

Subministrament de la calç aèria en terrossos o envasada.

La calç hidràulica ha de subministrar-se en pols.

Emmagatzematge: En llocs ventilats i no exposats al sol, dins del seu envàs tancat i sense contacte amb el terra. S'ha de preservar de les gelades.

PINTURA AL CIMENT:

Subministrament: En pols, en envasos adequats.

Emmagatzematge: En llocs ventilats i no exposats al sol, dins del seu envàs tancat i sense contacte amb el terra. S'ha de preservar de les gelades.

3.- UNITAT I CRITERI D'AMIDAMENT

Unitat d'amidament: la indicada a la descripció de l'element

Criteri d'amidament: quantitat necessària subministrada a l'obra

4.- NORMATIVA DE COMPLIMENT OBLIGATORI

No hi ha normativa de compliment obligatori.

5.- CONDICIONS DE CONTROL DE RECEPCIÓ

CONDICIONS DE MARCATGE I CONTROL DE LA DOCUMENTACIÓ EN PINTURA A LA COLA, AL LÀTEX, ACRÍLICA, PLÀSTICA, ESMALT GRAS, SINTÈTIC, DE POLIURETÀ, DE DISPERSIÓ ACRÍLICA, EPOXI I PASTA DE PICAR:

A cada envàs hi ha d'haver les dades següents:

- Identificació del fabricant
 - Nom comercial del producte
 - Identificació del producte
 - Codi d'identificació
 - Pes net o volum del producte
 - Data de caducitat
 - Instruccions d'ús
 - Dissolvents adequats
 - Límits de temperatura
 - Temps d'assecatge al tacte, total i de repintat
 - Toxicitat i inflamabilitat
 - Proporció de la barreja i temps d'utilització, en els productes de dos components
 - Color i acabat, en la pintura plàstica o al làtex i en l'esmalt sintètic, de poliuretà
- CONDICIONS DE MARCATGE I CONTROL DE LA DOCUMENTACIÓ EN PINTURA A LA CALÇ:

A cada envàs hi ha d'haver les dades següents:

- Identificació del fabricant
- Nom comercial del producte
- Identificació del producte
- Codi d'identificació
- Pes net o volum del producte
- Toxicitat i inflamabilitat

CONDICIONS DE MARCATGE I CONTROL DE LA DOCUMENTACIÓ EN PINTURA AL CIMENT:

A cada envàs hi ha d'haver les dades següents:

- Identificació del fabricant
- Nom comercial del producte
- Identificació del producte
- Codi d'identificació
- Pes net o volum del producte
- Instruccions d'ús
- Temps d'estabilitat de la barreja
- Temperatura mínima d'aplicació
- Temps d'assecatge
- Rendiment teòric en m/l
- Color

OPERACIONS DE CONTROL:

Els punts de control més destacables són els següents:

- En cada subministrament d'esmalt, es comprovarà que l'etiquetatge dels envasos contingui les dades exigides a les especificacions.

El control de recepció de material verificarà que les característiques dels materials són coincidents amb l'establert en la DT. Aquest control ha de complir l'especificat en l'apartat 7.2 del CTE.

Control de documentació: documents d'origen (full de subministrament i etiquetat), certificat de garantia del fabricant, en el seu cas, (signat per persona física) i els documents de conformitat o autoritzacions administratives exigides, inclòs la documentació corresponent al marcatge CE quan sigui pertinent.

Control mitjançant distintius de qualitat i avaluacions d'idoneïtat: En el cas que el fabricant disposi de marques de qualitat, ha d'aportar-ne la documentació corresponent.

Control de recepció mitjançant assaigs: Si el material disposa d'una marca legalment reconeguda a un país de la CEE (Marcatge CE, AENOR, etc.) es podrà prescindir dels assaigs de control de recepció de les característiques del material garantides per la marca; i la DF sol·licitarà en aquest cas, els resultats dels assaigs corresponents al subministrament rebut. En qualsevol cas, la DF podrà sol·licitar assaigs de control de recepció si ho creu convenient.

- Comprovació de l'estat de conservació de la pintura, en un 10 % dels pots rebuts (INTA 16 02 26).

OPERACIONS DE CONTROL EN PINTURA PLÀSTICA:

- Recepció del certificat de qualitat del fabricant, on constin els resultats dels assaigs següents: - Determinació de la finor de mòlta dels pigments INTA 16.02.55 (10.57) -

Temps d'assecatge INTA 16.02.29 (6.57) - Pes específic UNE EN ISO 2811-1 - Capacitat

de cobriment en humitat INTA 16.02.62 (9.82) - Capacitat de cobriment en sec INTA

16.02.61 (2.58) - Conservació de la pintura (cada 100 m²) INTA 16.02.26 En cas de no rebre

aquests resultats abans del inici de l'activitat, o que la DF no els consideri representatius, el contractista haurà de realitzar els assaigs corresponents, al seu càrrec i fora del pressupost d'autocontrol.

CRITERIS DE PRESA DE MOSTRES:

Els controls s'han de realitzar segons les instruccions de la DF i els criteris indicats a les normes de procediment corresponents.

INTERPRETACIÓ DE RESULTATS I ACTUACIONS EN CAS D'INCOMPLIMENT:

No s'acceptaran els pots de pintura que no estiguin degudament etiquetats i/o certificats, així com els que presentin mal estat de conservació i/o emmagatzematge.

En cas d'observar deficiències en l'estat de conservació d'un pot, es rebutjarà la unitat corresponent i s'incrementarà la inspecció, en primera instància, fins al 20 % dels pots subministrats. Si es continuen observant irregularitats, es passarà a controlar el 100% del

subministrament.

Els assaigs d'identificació han de resultar d'acord a les especificacions del plec i a les condicions garantides en el certificat del material. En cas d'incompliment, es realitzarà l'assaig sobre dues mostres més del mateix lot, acceptant-ne el conjunt sempre que els dos resultats estiguin d'acord a dites especificacions.

B8 REVESTIMENTS

B8Z MATERIALS ESPECIALS PER A REVESTIMENTS

B8ZM- SEGELLADORA

0.- ELEMENTOS QUE CONTEMPLA EL PLIEGO

B8ZM-0P35.

1.- DEFINICIÓ I CONDICIONS DELS ELEMENTS

Materials per a envernissats, emprimacions i tractaments superficials.

S'han considerat els tipus següents:

- Segelladora: Producte segellant per a fusta, guix i ciment i paviments porosos

SEGELLADORA AMB POLÍMERS ACRÍLICS:

pH sobre T.Q.:7,75

SEGELLADORA:

Característiques de la pel·lícula líquida:

- Amb l'envàs ple i al cap de 3 minuts d'agitació (INTA 16 32 03) no ha de tenir coàguls, pells, dipòsits durs ni flotació de pigments.

- Ha de tenir una dilució adequada per a la seva aplicació amb brotxa. Ha de fer córrer la brotxa, ha de fluir i anivellar bé, i ha de deixar una capa uniforme després de l'assecat

- Finor de la melta (INTA 16 02 55): < 60 micres

- Temperatura d'inflamació (INTA 16 02 32): > 30°C

- Temps d'assecatge a 23 ±2°C i 50 ±5% HR (INTA 16 02 29): - Al tacte: 30 min - 4 h

- Totalment seca: < 12 h

- Rendiment per a una capa de 60 micres: > 10 m²/kg

Característiques de la pel·lícula seca:

- Adherència (UNE 48032): ≤ 2

2.- CONDICIONS DE SUBMINISTRAMENT I EMMAGATZEMATGE

Subministrament: En pots o bidons.

Emmagatzematge: En llocs ventilats i no exposats al sol, dins del seu envàs tancat i sense contacte amb el terra. S'ha de preservar de les gelades.

3.- UNITAT I CRITERI D'AMIDAMENT

Unitat d'amidament: la indicada a la descripció de l'element

Criteri d'amidament: quantitat necessària subministrada a l'obra

4.- NORMATIVA DE COMPLIMENT OBLIGATORI

No hi ha normativa de compliment obligatori.

5.- CONDICIONS DE CONTROL DE RECEPCIÓ

CONDICIONS DE MARCATGE I CONTROL DE LA DOCUMENTACIÓ:

A cada envàs hi ha d'haver les dades següents:

- Identificació del fabricant

- Nom comercial del producte

- Identificació del producte

- Codi d'identificació

- Pes net o volum del producte

- Data de caducitat

- Instruccions d'ús

- Dissolvents adequats

- Límits de temperatura

- Temps d'assecatge al tacte, total i de repintat

- Toxicitat i inflamabilitat

- Temps d'inducció de la mescla i vida de la mescla, en els productes de dos components.

OPERACIONS DE CONTROL:

Els punts de control més destacables són els següents:

- En cada subministrament d'esmalt, es comprovarà que l'etiquetatge dels envasos contingui les dades exigides a les especificacions.

El control de recepció de material verificarà que les característiques dels materials són coincidents amb l'establert en la DT. Aquest control ha de complir l'especificat en l'apartat 7.2 del CTE.

Control de documentació: documents d'origen (full de subministrament i etiquetat), certificat de garantia del fabricant, en el seu cas, (signat per persona física) i els documents de conformitat o autoritzacions administratives exigides, inclòs la documentació corresponent al marcatge CE quan sigui pertinent.

Control mitjançant distintius de qualitat i avaluacions d'idoneïtat: En el cas que el fabricant disposi de marques de qualitat, ha d'aportar-ne la documentació corresponent.

Control de recepció mitjançant assaigs: Si el material disposa d'una marca legalment reconeguda a un país de la CEE (Marcatge CE, AENOR, etc.) es podrà prescindir dels assaigs de control de recepció de les característiques del material garantides per la marca; i la DF sol·licitarà en aquest cas, els resultats dels assaigs corresponents al subministrament rebut. En qualsevol cas, la DF podrà sol·licitar assaigs de control de recepció si ho creu convenient.

CRITERIS DE PRESA DE MOSTRES:

Els controls s'han de realitzar segons les instruccions de la DF i els criteris indicats a les normes de procediment corresponents.

B0 MATERIALS BÀSICS

B07 MORTEROS DE COMPRA

B07F- MORTERO SIN ADITIVOS

0.- ELEMENTOS QUE CONTEMPLA EL PLIEGO

B07F-0LT4.

1.- DEFINICIÓN Y CONDICIONES DE LOS ELEMENTOS

Mezcla hecha con arena, cemento, agua y eventualmente cal.

CARACTERÍSTICAS GENERALES:

Tipo de cemento:

- Cementos comunes excepto el tipo CEM II/A

- Cementos de albañilería MC

- Cementos blancos BL, cuando se requiera por exigencias de blancura

Morteros para fábricas:

- Resistencia a compresión: ≤ 0,75 x Resistencia a compresión de la pieza - Mortero ordinario (UNE-EN 998-2) en fábrica no armada: ≥ M1 - Mortero ordinario (UNE-EN 998-2) en fábrica armada: ≥ M5 - Mortero de junta delgada o mortero ligero (UNE-EN 998-2): ≥ M5

Estará amasado de forma que se obtenga una mezcla homogénea y sin segregaciones.

2.- CONDICIONES DE SUMINISTRO Y ALMACENAJE

Para la elaboración y la utilización del mortero, la temperatura ambiente estará entre 5°C y 40°C.

La hormigonera estará limpia antes de la elaboración del mortero.

No se mezclarán morteros de distinta composición.

Se aplicará antes de que pasen 2 h desde la amasada.

3.- UNIDAD Y CRITERIO DE MEDICIÓN

m³ de volumen necesario elaborado en la obra.

4.- NORMATIVA DE CUMPLIMIENTO OBLIGATORIO

Documento Básico de Seguridad estructural Fábrica DB-SE-F, parte II del CTE, aprobado por el Real Decreto 314/2006.

5.- CONDICIONES DE CONTROL DE RECEPCIÓN

OPERACIONES DE CONTROL:

Las tareas de control a realizar son las siguientes:

- Inspección visual de las condiciones de suministro y recepción del certificado de calidad del fabricante, conforme a las exigencias del pliego de condiciones, incluyendo los resultados correspondientes de resistencia a compresión (UNE EN 1015-11).

En caso de no presentar estos resultados, o que la DF tenga dudas de su representatividad, se realizarán estos ensayos sobre el material recibido, a cargo del contratista.

CRITERIOS DE TOMA DE MUESTRAS:

Los controles se realizarán según las instrucciones de la DF.

INTERPRETACIÓN DE RESULTADOS Y ACTUACIONES EN CASO DE INCUMPLIMIENTO:

No se podrán utilizar en la obra morteros sin el correspondiente certificado de garantía del fabricante, de acuerdo a las condiciones exigidas.
Los valores de consistencia y resistencia a compresión se corresponderán a las especificaciones del proyecto.

C MAQUINÀRIA

CA Família A

CARRO - Carro deslizador fix per a línia de vida a sòl i mur. Material: Duplex 2205,
Baula en AISI 304, 1 per usuari
Carro deslizador fix per a línia de vida a sòl i mur. Material: Duplex 2205, Baula en AISI 304, 1 per usuari

P TIPOLOGIA P**P1 TREBALLS PREVIS I D'IMPLANTACIÓ, PROTECCIONS INDIVIDUALS I COL·LECTIVES I MESURES PREVENTIVES****P12 IMPLANTACIONS D'OBRA****P122- AMORTITZACIÓ DIÀRIA DE PLATAFORMA ELEVADORA****0.- ELEMENTOS QUE CONTEMPLA EL PLIEGO****P122-628J.****1.- DEFINICIÓ I CONDICIONS DE LES PARTIDES D'OBRA EXECUTADES**

Lloguer de plataformes elevadores mòbils per a realització de treball en alçada

L'execució de la unitat d'obra inclou les operacions següents:

- Subministrament a l'obra de l'equip en règim de lloguer amb els elements auxiliars necessaris per al funcionament.

- Muntatge i desmuntatge del equip i elements auxiliars necessaris per al seu correcte funcionament.

- Consum de combustible, durant el període de lloguer d'aquest equip.

- Revisions periòdiques per tal garantir el seu correcte funcionament i les condicions de seguretat.

- Manteniments preventiu, correctiu o substitutiu, durant el període de lloguer d'aquest equip.

- Retirada de l'obra de l'equip i elements auxiliars per part de l'empresa de lloguer.

La plataforma elevadora ha d'estar sobre un paviment horitzontal, indeformable per la càrrega de la plataforma.

La manipulació de la plataforma només la pot realitzar personal especialitzat que tingui formació específica del seu funcionament.

La plataforma elevadora ha d'estar sobre un paviment horitzontal, indeformable per la càrrega de la plataforma.

La manipulació de la plataforma només la pot realitzar personal especialitzat que tingui formació específica del seu funcionament.

2.- CONDICIONS DEL PROCÉS D'EXECUCIÓ

No s'ha de treballar amb pluja, neu o vent superior als 60 km/h.

En cas d'amiant, abans de començar els treballs, s'ha de preparar i senyalitzar la zona de treball, i els operaris disposaran de tots els EPI's, proteccions col·lectives i senyalitzacions indicades a l'Estudi de seguretat i salut i al Pla de treball.

3.- UNITAT I CRITERI D'AMIDAMENT

Amortització en forma de lloguer diari comptabilitzat en funció dels criteris definits i pactats prèviament amb l'empresa.

Aquest criteri d'amidament inclou els consums de combustible, les revisions periòdiques per tal garantir el seu correcte funcionament en condicions de seguretat i per tant no és d'abonament cap altre concepte (reparació, manteniment, transport, etc.) necessari per al correcte funcionament de la màquina.

Tots els conceptes de manteniment preventiu, correctiu o substitutiu es consideren inclosos en el preu del lloguer diari de l'equip, durant el període d'utilització d'aquest.

4.- NORMATIVA DE COMPLIMENT OBLIGATORI

Real Decreto 1627/1997, de 24 de octubre, por el que se establecen disposiciones mínimas de seguridad y de salud en las obras de construcción.

P1 TREBALLS PREVIS I D'IMPLANTACIÓ, PROTECCIONS INDIVIDUALS I COL·LECTIVES I MESURES PREVENTIVES**P14 PROTECCIONS INDIVIDUALS****P147 PROTECCIONS DEL COS****P1471- APARELL D'ANCORATGE (PO)****0.- ELEMENTOS QUE CONTEMPLA EL PLIEGO****P1471-65NL.****1.- DEFINICIÓ I CONDICIONS DE LES PARTIDES D'OBRA EXECUTADES**

Equip destinat a ser dut o subjectat pel treballador perquè el protegeixi d'un o diversos riscos que puguin amenaçar la seva seguretat o la seva salut, així com qualsevol complement o accessori destinat a tal fi.

S'han considerat els tipus següents:

- Proteccions del cap
- Proteccions per a l'aparell ocular i la cara
- Proteccions per a l'aparell auditiu
- Proteccions per a l'aparell respiratori
- Proteccions de les extremitats superiors
- Proteccions de les extremitats inferiors
- Proteccions del cos
- Protecció del tronc
- Protecció per treball a la intempèrie
- Roba i peces de senyalització
- Protecció personal contra contactes elèctrics

Resten expressament exclosos:

- La roba de treball corrent i els uniformes que no estiguin específicament destinats a protegir la salut o la integritat física del treballador
- Es equips dels serveis de socors i salvament
- Els EPI dels militars, dels policies i de les persones dels serveis de manteniment de l'ordre
- Els EPI dels mitjans de transport per carretera
- El material d'esport
- El material d'autodefensa o de dissuasió
- Els aparells portàtils per a la detecció i senyalització dels riscos i dels factors de molèstia

CARACTERÍSTIQUES GENERALS:

Els EPI hauran de proporcionar una protecció eficaç davant els riscos que motiven el seu ús, sense suposar por si mateixos o ocasionar riscos addicionals ni molèsties innecessàries. A tal fi hauran de:

- Respondre a les condicions existents en el lloc de treball.
- Tenir en compte les condicions anatòmiques i fisiològiques així com l'estat de salut del treballador.
- Adequar-se al portador, després dels ajustaments necessaris.

Tots els equips de protecció individual han d'estar marcats per CE, tal com estableix el RD 1407/1992, de 20 de novembre, pel qual es regulen les condicions de comercialització i lliure circulació d'equips de protecció individual i modificacions posteriors.

En cas de riscos múltiples que exigeixin la utilització simultània de diversos EPI, aquests hauran de ser compatibles entre si i mantenir la seva eficàcia en relació amb el risc o riscos corresponents.

Els EPI solament poden ser utilitzats per als usos previstos pel fabricant. El responsable de la contractació del treballadors resta obligat a informar i instruir del seu ús adequat als treballadors, organitzant, si és necessari, sessions d'entrenament, especialment quan es requereixi la utilització simultània de diversos EPI, amb els següents continguts:

- Coneixement de com posar-se i treure's l'EPI
- Condicions i requisits d'emmagatzematge i manteniment per part de l'usuari
- Referència als accessoris i peces que requereixin substitucions periòdiques
- Interpretació dels pictogrames, nivell de prestacions i etiquetatge proporcionat pel fabricant

Les condicions en què l'EPI haurà de ser utilitzat es determinarà en funció de:

- La gravetat del risc
- El temps o freqüència d'exposició al risc
- Les condicions del lloc de treball
- Les prestacions del propi EPI
- Els riscos addicionals derivats de la pròpia utilització de l'EPI, que no hagin pogut evitar-se

L'ús dels EPI, en principi és personal, i solament són transferibles aquells en els que es pugui garantir la higiene i salut dels subsegüents usuaris. En aquest cas s'han de substituir les peces directament en contacte amb el cos de l'usuari i fer un tractament de rentat antisèptic.

L'EPI s'ha de col·locar i ajustar correctament, seguint les instruccions del fabricant i aplicant la formació i informació que al respecte haurà rebut l'usuari.

L'usuari amb antelació a la utilització de l'EPI haurà de comprovar l'entorn en el qual ho ha d'utilitzar.

L'EPI s'utilitzarà sense sobrepassar les limitacions previstes pel fabricant. No es permès fer

modificacions i/o decoracions que redueixin les característiques físiques de l'EPI o anul·lin o redueixin la seva eficàcia.

L'EPI haurà de ser utilitzat correctament pel beneficiari mentre subsisteixi el risc.

PROTECCIONS DEL COS:

En tot treball en altura amb risc de caiguda eventual (superior a 2 m), serà perceptiu l'ús de cinturó de seguretat anticaigudes (tipus paracaigudista amb arnès).

Els mitjans de protecció personal anticaigudes d'alçada, seran seleccionats en funció de les següents activitats:

- Treballs en bastides
- Muntatge de peces prefabricades
- Treballs en pals i torres
- Treballs en cabines de grues situades en altura

Aquests cinturons compliran les següents condicions:

- Es revisaran sempre abans del seu ús, i es llençaran quan tinguin talls, esquerdes o filaments que comprometin la seva resistència, calculada per al cos humà en caiguda lliure des d'una alçada de 5 m. o quan la data de fabricació sigui superior als 4 anys

- Aniran previstos d'anelles per on passaran la corda salvacaigudes, que no podran anar subjectes mitjançant reblons

- La corda salvacaigudes serà de poliamida d'alta tenacitat, amb un diàmetre de 12 mm

- Queda prohibit per aquest fi el cable metàl·lic, tant pel risc de contacte amb línies elèctriques, com per la menor elasticitat per la tensió en cas de caiguda

- La sirga d'amarrador també serà de poliamida, però de 16 mm de diàmetre

Es vigilarà de manera especial, la seguretat de l'ancoratge i la seva resistència. La

llargària de la corda salvacaigudes haurà de cobrir distàncies el més curtes possibles.

El cinturó, si bé pot fer-se servir per diferents usuaris durant la seva vida útil, durant el

temps que persisteixi el risc de caiguda d'alçada, estarà individualment assignat a cada

usuari amb rebut signat per part del receptor.

2.- CONDICIONS DEL PROCÉS D'EXECUCIÓ

Es seguiran les recomanacions d'emmagatzematge i atenció, fixats pel fabricant.

Es reemplaçaran els elements, es netejaran, desinfectaran i es col·locaran en el lloc

assignat, seguint les instruccions del fabricant.

S'emmagatzemaran en compartiments amplis i secs, amb temperatures compreses entre 15 i 25°C.

Els estocs i les entregues estaran documentades i custodiades, amb justificant de recepció i rebut, per un responsable delegat per l'emprador.

La vida útil dels EPI és limitada, podent ser deguda tant al seu desgast prematur per l'ús,

com a la seva caducitat, que vindrà fixada pel termini de validesa establert pel fabricant, a partir de la seva data de fabricació (generalment estampillada a l'EPI), amb independència que

hagi estat o no utilitzat.

3.- UNITAT I CRITERI D'AMIDAMENT

Es mesurarà en les unitats indicades a cada partida d'obra amb els criteris següents:

Totes les unitats d'obra inclouen en el seu preu el seu muntatge, el manteniment en condicions d'us segures durant tot el temps que l'obra les necessiti, i el seu desmuntatge i transport al

lloc d'aplec si son reutilitzables, o fins a l'abocador si no es poden tornar a utilitzar.

4.- NORMATIVA DE COMPLIMENT OBLIGATORI

Ley 31/1995, de 8 de noviembre, de prevención de riesgos laborales.

Real Decreto 773/1997, de 30 de mayo, sobre disposiciones mínimas de seguridad y salud

relativas a la utilización por los trabajadores de equipos de protección individual.

Real Decreto 542/2020, de 26 de mayo, por el que se modifican y derogan diferentes

disposiciones en materia de calidad y seguridad industrial.

Real Decreto 159/1995, de 3 de febrero, por el que se modifica el real decreto 1407/1992, de

20 de noviembre, por el que se regula las condiciones para la comercialización y libre

circulación intracomunitaria de los equipos de protección individual.

Resolución de 29 de abril de 1999, de la Dirección General de Industria y Tecnología, por la

que se actualiza el anexo IV de la Resolución de 18 de marzo de 1998, de la Dirección General

de Tecnología y Seguridad Industrial.

Resolución de 28 de julio de 2000, de la Dirección General de Política Tecnológica, por la que

se actualiza el anexo IV de la Resolución de 29 de abril de 1999, de la Dirección General de

Industria y Tecnología.

Real Decreto 396/2006, de 31 de marzo. por el que se establecen las disposiciones mínimas de

seguridad y salud aplicables a los trabajos con riesgo de exposición al amianto.

P1 TREBALLS PREVIS I D'IMPLANTACIÓ, PROTECCIONS INDIVIDUALS I COL·LECTIVES I MESURES PREVENTIVES

P15 PROTECCIONS COL·LECTIVES

P151 PROTECCIONS CONTRA CAIGUDES

P151G- PROTECCIÓ COL·LECTIVA AMB LÍNIA DE SEGURETAT PER A CINTURONS

0.- ELEMENTOS QUE CONTEMPLA EL PLIEGO

P151G-49AL.

1.- DEFINICIÓ I CONDICIONS DE LES PARTIDES D'OBRA EXECUTADES

Sistemes de Protecció Col·lectiva (SPC) són un conjunt de peces o òrgans units entre si, associats de forma solidària, destinat a l'apantallament i interposició física, que s'oposa a una energia natural que es troba fora de control, amb la finalitat d'impedir o reduir les conseqüències del contacte amb les persones o els béns materials circumdants, susceptibles de protecció.

S'han considerat els tipus de protecció següents:

- Proteccions superficials de caigudes de persones o objectes:
 - Protecció de forats verticals amb vela de lona
 - Protecció de perímetre de sostre amb xarxa i pescants
 - Protecció de perímetre de sostre amb xarxa entre sostres
 - Protecció de forats verticals o horitzontals amb xarxa, malla electrosoldada o taulers de fusta
 - Protecció de bastides i muntacàrregues amb malla de polietilè
 - Protecció de zones inferiors de la caiguda d'objectes amb suports amb mènsula i xarxes
 - Protecció de zones inferiors de la caiguda d'objectes amb estructura i sostre de fusta
 - Protecció front a projecció de partícules incandescent amb manta ignífuga i xarxa de seguretat
 - Protecció de talús amb malla metàl·lica i làmina de polietilè
 - Protecció de projeccions per voladures amb matalàs de xarxa ancorada perimetralment
- Proteccions lineals front a caigudes de persones o objectes:
 - Baranes de protecció del perímetre del sostre, escales o buits a l'estructura
 - Barana de protecció a la coronació d'una excavació
 - Empara d'advertència amb xarxa de poliamida d'1 m d'alçada
 - Plataforma de treball de fins a 1 m d'amplada amb baranes i sòcol
 - Plataforma de treball en voladís de fins a 1 m d'amplada amb baranes i sòcol
 - Línia per a subjecció de cinturons de seguretat
 - Passadís de protecció front a caigudes d'objectes, amb sostre i laterals coberts
 - Marquesines de protecció front a caigudes d'objectes, amb estructura i plataforma
 - Protecció front a desprendiments del terreny, a mitja vessant, amb estacada i malla
 - Protecció de caigudes dins de rases amb terres deixades a la vora
- Proteccions puntual front a caigudes de persones o objectes
 - Plataforma per a càrrega i descàrrega de materials ancorada als sostres
 - Comporta basculant per a càrrega i descàrrega de materials ancorada als sostres
 - Topall per a descàrrega de camions en zones d'excavació
 - Anellat per a escales de ma
 - Marquesina de protecció accés aparell elevadors
 - Pont volant metàl·lic amb plataforma de treball en voladís
 - Protecció de les zones de treball front els agents atmosfèrics
 - Pantalla de protecció front al vent
 - Cobert amb estructura i vela per a protegir del sol
- Elements de protecció en l'ús de maquinaria
- Proteccions per al treball en zones amb tensió elèctrica

CONDICIONS GENERALS:

Els SPC s'instal·laran, disposaran i utilitzaran de manera que es redueixin els riscos per als treballadors exposats a l'energia fora de control protegides pel SPC, i pels usuaris d'Equip, Màquines o Màquines Eines i/o per tercers, exposats a aquests.

Han d'instal·lar-se i utilitzar-se de forma que no puguin caure, bolcar o desplaçar-se

incontroladament, posant en perill la seguretat de persones o bens.

Han d'estar muntats tenint en compte la necessitat d'espai lliure entre els elements mòbils

dels SPC i els elements fixos o mòbils del seu entorn. Els treballadors hauran de poder

accedir i romandre en condicions de seguretat en tots els llocs necessaris per a utilitzar,

ajustar o mantenir els SPC.

Els SPC s'han d'utilitzar només per les operacions i a les condicions indicades pel projectista i el fabricant del mateix. Si les instruccions d'us del fabricant o projectista del SPC indiquen la necessitat d'utilitzar algun EPI per a la realització d'alguna operació relacionada amb aquest, es obligatori utilitzar-lo en fer aquestes operacions.

Quan s'emprin SPC amb elements perillosos accessibles que no puguin ser protegits totalment, s'hauran d'adoptar les precaucions i utilitzar proteccions individuals apropiades per a reduir els riscos als mínims possibles.

Els SPC deixaran d'utilitzar-se si es deterioren, trenquen o pateixen altres circumstàncies que comprometin l'eficàcia de la seva funció.

Quan durant la utilització d'un SPC sigui necessari netejar o retirar residus propers a un element perillós, l'operació haurà de realitzar-se amb els mitjans auxiliars adequats i que garanteixin una distància de seguretat suficient.

BARANES DE PROTECCIÓ:

Protecció provisional dels buits verticals i perímetre de plataformes de treball, susceptibles de per metre la caiguda de persones o objectes des d'una alçada superior a 2 m.

Ha d'estar constituïda per:

- Muntants d'1 m d'alçada sobre el paviment fixats a un element estructural

- Passamans superior horitzontal, a 1 m. d'alçada, sòlidament ancorat al muntant.
- Travesser horitzontal, barra intermitja, o pany de gelosia (tipus xarxa tennis o xarxa electrosoldada), rigiditzat perimetralment, amb una llum màxima de retícula 0,15 m.
- Entornpeu de 15 - 20 cm d'alçada.

El conjunt de la barana de protecció tindrà sòlidament ancorats tots els seus elements entre si i a un element estructural estable, i serà capaç de resistir en el seu conjunt una empenta frontal d'1,5 kN/m.

PROTECCIÓ AMB XARXES I PESCATS:

El conjunt del sistema està constituït per panys de xarxa de seguretat segons norma EN 1263 - 1, col·locats amb el seu costat menor (7 m) en sentit vertical, suportats superiorment per pescants, i subjectats inferiorment al sostre de la planta per sota de la que està en construcció.

Lateralment les xarxes han d'estar unides amb cordó de poliamida de 6 mm de diàmetre.

La xarxa ha de fer una bossa per sota de la planta inferior, per tal que una persona u objecte que caigués no es dones un cop amb l'estructura.

Les cordes de fixació inferiors i superiors han de ser de poliamida d'alta tenacitat, de 12 mm de diàmetre.

La xarxa s'ha de fixar al sostre amb ancoratges encastats al mateix cada 50 cm.

La distància entre els pescants ha de ser la indicada pel fabricant, i de 2,5 m si no existís cap indicació. Han d'estar fixades verticalment a dues plantes inferiors, i a la planta que protegeix, amb peces d'acer encastades als sostres.

PROTECCIONS DE LA CAIGUDES D'OBJECTES DES DE ZONES SUPERIORS:

S'han de protegir els accessos o passos a l'obra, i les zones perimetrals de la mateixa de les possibles caigudes d'objectes des de les plantes superiors o la coberta.

L'estructura de protecció ha de ser adequada a la màxima alçada possible de caiguda d'objectes i al pes màxim previsible d'aquests objectes. L'impacte previst sobre la protecció no haurà de produir una deformació que pugui afectar a les persones que estiguin per sota de la protecció.

2.- CONDICIONS DEL PROCÉS D'EXECUCIÓ

Abans d'utilitzar un SPC es comprovarà que les seves proteccions i condicions d'ús són les adequades al risc que es vol prevenir, i que la seva instal·lació no representa un perill per a tercers.

El muntatge i desmuntatge dels SPC hauran de realitzar-se seguint les instruccions del projectista, fabricant i/o subministrador.

Les eines que es facin servir per al muntatge de SPC hauran de ser de característiques adequades a l'operació a realitzar. La seva utilització i transport no implicarà riscos per a la seguretat dels treballadors.

Les operacions de manteniment, ajustament, desbloqueig, revisió o reparació dels SPC que puguin suposar un perill per a la seguretat dels treballadors es realitzaran després d'haver aturat l'activitat.

Quan la parada no sigui possible, s'adoptaran les mesures necessàries perquè aquestes operacions es realitzin de forma segura o fora de les zones perilloses.

S'ha de portar control del nombre d'utilitzacions i del temps de col·locació dels SPC i dels seus components, per tal de no sobrepassar la seva vida útil, d'acord amb les instruccions del fabricant.

Els SPC que es retirin de servei hauran de romandre amb els seus components d'eficàcia preventiva o hauran de prendre's les mesures necessàries per a impossibilitar el seu ús.

BARANES DE PROTECCIÓ:

Durant el muntatge i desmuntatge, els operaris hauran d'estar protegits contra les caigudes d'alçada mitjançant proteccions individuals, quan a causa al procés, les baranes perdin la funció de protecció col·lectiva.

PROTECCIÓ AMB XARXES I PESCATS:

No es pot instal·lar el sistema de xarxes i pescants fins que l'embossament de la xarxa resti a una alçada de terra suficient per tal que en cas de caiguda, la deformació de la xarxa no permeti que el cos caigut toqui al terra (normalment a partir del segon sostre en construcció per sobre del terra).

3.- UNITAT I CRITERI D'AMIDAMENT

Es mesurarà en les unitats indicades a cada partida d'obra amb els criteris següents:

Totes les unitats d'obra inclouen en el seu preu el seu muntatge, el manteniment en condicions d'ús segures durant tot el temps que l'obra les necessiti, i el seu desmuntatge i transport al lloc d'aplec si son reutilitzables, o fins a l'abocador si no es poden tornar a utilitzar.

4.- NORMATIVA DE COMPLIMENT OBLIGATORI

Real Decreto 1215/1997, de 18 de julio por el que se establecen las disposiciones mínimas de seguridad y salud para la utilización por los trabajadores de los equipos de trabajo.

Real Decreto 1627/1997, de 24 de octubre, por el que se establecen disposiciones mínimas de seguridad y de salud en las obras de construcción.

Real Decreto 486/1997, de 14 de abril, por el que se establecen las disposiciones mínimas de seguridad y salud en los lugares de trabajo.

Orden de 9 de marzo de 1971 por la que se aprueba la Ordenanza General de Seguridad e Higiene en el Trabajo.

Orden de 20 de mayo de 1952, por la que se aprueba el Reglamento de Seguridad e Higiene del trabajo en la industria de la construcción.

Convenio OIT número 62 de 23 de junio de 1937. Prescripciones de seguridad en la industria de la edificación

UNE-EN 1263-2:2004 Redes de seguridad. Parte 2: Requisitos de seguridad para los límites de instalación.

P1 TREBALLS PREVIS I D'IMPLANTACIÓ, PROTECCIONS INDIVIDUALS I COL·LECTIVES I MESURES PREVENTIVES

P15 PROTECCIONS COL·LECTIVES

P151 PROTECCIONS CONTRA CAIGUDES

P151H- PROTECCIÓ COL·LECTIVA AMB LONA

1.- DEFINICIÓ I CONDICIONS DE LES PARTIDES D'OBRA EXECUTADES

Sistemes de Protecció Col·lectiva (SPC) són un conjunt de peces o òrgans units entre si, associats de forma solidària, destinat a l'apantallament i interposició física, que s'oposa a una energia natural que es troba fora de control, amb la finalitat d'impedir o reduir les conseqüències del contacte amb les persones o els béns materials circumdants, susceptibles de protecció.

S'han considerat els tipus de protecció següents:

- Proteccions superficials de caigudes de persones o objectes:
 - Protecció de forats verticals amb vela de lona
 - Protecció de perímetre de sostre amb xarxa i pescants
 - Protecció de perímetre de sostre amb xarxa entre sostres
 - Protecció de forats verticals o horitzontals amb xarxa, malla electrosoldada o taulers de fusta
 - Protecció de bastides i muntacàrregues amb malla de polietilè
 - Protecció de zones inferiors de la caiguda d'objectes amb suports amb mènsula i xarxes
 - Protecció de zones inferiors de la caiguda d'objectes amb estructura i sostre de fusta
 - Protecció front a projecció de partícules incandescents amb manta ignífuga i xarxa de seguretat
 - Protecció de talús amb malla metàl·lica i làmina de polietilè
 - Protecció de projeccions per voladures amb matalàs de xarxa ancorada perimetralment
- Proteccions lineals front a caigudes de persones o objectes:
 - Baranes de protecció del perímetre del sostre, escales o buits a l'estructura
 - Barana de protecció a la coronació d'una excavació
 - Empara d'advertència amb xarxa de poliamida d'1 m d'alçada
 - Plataforma de treball de fins a 1 m d'amplada amb baranes i sòcol
 - Plataforma de treball en voladís de fins a 1 m d'amplada amb baranes i sòcol
 - Línia per a subjecció de cinturons de seguretat
 - Passadís de protecció front a caigudes d'objectes, amb sostre i laterals coberts
 - Marquesines de protecció front a caigudes d'objectes, amb estructura i plataforma
 - Protecció front a despreniments del terreny, a mitja vessant, amb estacada i malla
 - Protecció de caigudes dins de rases amb terres deixades a la vora
- Proteccions puntual front a caigudes de persones o objectes
 - Plataforma per a càrrega i descàrrega de materials ancorada als sostres
 - Comporta basculant per a càrrega i descàrrega de materials ancorada als sostres
 - Topall per a descàrrega de camions en zones d'excavació
 - Anellat per a escales de ma
 - Marquesina de protecció accés aparell elevadors
 - Pont volant metàl·lic amb plataforma de treball en voladís
- Protecció de les zones de treball front els agents atmosfèrics
 - Pantalla de protecció front al vent
 - Cobert amb estructura i vela per a protegir del sol
- Elements de protecció en l'ús de maquinària
- Proteccions per al treball en zones amb tensió elèctrica

CONDICIONS GENERALS:

Els SPC s'instal·laran, disposaran i utilitzaran de manera que es redueixin els riscos per als treballadors exposats a l'energia fora de control protegides pel SPC, i pels usuaris d'Equip, Màquines o Màquines Eines i/o per tercers, exposats a aquests.

Han d'instal·lar-se i utilitzar-se de forma que no puguin caure, bolcar o desplaçar-se incontroladament, posant en perill la seguretat de persones o bens.

Han d'estar muntats tenint en compte la necessitat d'espai lliure entre els elements mòbils dels SPC i els elements fixos o mòbils del seu entorn. Els treballadors hauran de poder accedir i romandre en condicions de seguretat en tots els llocs necessaris per a utilitzar, ajustar o mantenir els SPC.

Els SPC s'han d'utilitzar només per les operacions i a les condicions indicades pel projectista i el fabricant del mateix. Si les instruccions d'us del fabricant o projectista del SPC indiquen la necessitat d'utilitzar algun EPI per a la realització d'alguna operació relacionada amb aquest, es obligatori utilitzar-lo en fer aquestes operacions.

Quan s'emprin SPC amb elements perillosos accessibles que no puguin ser protegits totalment, s'hauran d'adoptar les precaucions i utilitzar proteccions individuals apropiades per a reduir els riscos als mínims possibles.

Els SPC deixaran d'utilitzar-se si es deterioren, trenquen o pateixen altres circumstàncies

que comprometin l'eficàcia de la seva funció.

Quan durant la utilització d'un SPC sigui necessari netejar o retirar residus propers a un element perillós, l'operació haurà de realitzar-se amb els mitjans auxiliars adequats i que garanteixin una distància de seguretat suficient.

BARANES DE PROTECCIÓ:

Protecció provisional dels buits verticals i perímetre de plataformes de treball, susceptibles de permetre la caiguda de persones o objectes des d'una alçada superior a 2 m.

Ha d'estar constituïda per:

- Muntants d'1 m d'alçada sobre el paviment fixats a un element estructural
- Passamans superior horitzontal, a 1 m. d'alçada, sòlidament ancorat al muntant.
- Travesser horitzontal, barra intermitja, o pany de gelosia (tipus xarxa tennis o xarxa electrosoldada), rigiditzat perimetralment, amb una llum màxima de retícula 0,15 m.
- Entornpeu de 15 - 20 cm d'alçada.

El conjunt de la barana de protecció tindrà sòlidament ancorats tots els seus elements entre si i a un element estructural estable, i serà capaç de resistir en el seu conjunt una empenta frontal d'1,5 kN/m.

PROTECCIÓ AMB XARXES I PESCATS:

El conjunt del sistema està constituït per panys de xarxa de seguretat segons norma EN 1263 - 1, col·locats amb el seu costat menor (7 m) en sentit vertical, suportats superiorment per pescants, i subjectats inferiorment al sostre de la planta per sota de la que està en construcció.

Lateralment les xarxes han d'estar unides amb cordó de poliamida de 6 mm de diàmetre.

La xarxa ha de fer una bossa per sota de la planta inferior, per tal que una persona u objecte que caigués no es dones un cop amb l'estructura.

Les cordes de fixació inferiors i superiors han de ser de poliamida d'alta tenacitat, de 12 mm de diàmetre.

La xarxa s'ha de fixar al sostre amb ancoratges encastats al mateix cada 50 cm.

La distància entre els pescants ha de ser la indicada pel fabricant, i de 2,5 m si no existís cap indicació. Han d'estar fixades verticalment a dues plantes inferiors, i a la planta que protegeix, amb peces d'acer encastades als sostres.

PROTECCIONS DE LA CAIGUDES D'OBJECTES DES DE ZONES SUPERIORS:

S'han de protegir els accessos o passos a l'obra, i les zones perimetrals de la mateixa de les possibles caigudes d'objectes des de les plantes superiors o la coberta.

L'estructura de protecció ha de ser adequada a la màxima alçada possible de caiguda d'objectes i al pes màxim previsible d'aquests objectes. L'impacte previst sobre la protecció no haurà de produir una deformació que pugui afectar a les persones que estiguin per sota de la protecció.

2.- CONDICIONS DEL PROCÉS D'EXECUCIÓ

Abans d'utilitzar un SPC es comprovarà que les seves proteccions i condicions d'ús són les adequades al risc que es vol prevenir, i que la seva instal·lació no representa un perill per a tercers.

El muntatge i desmuntatge dels SPC hauran de realitzar-se seguint les instruccions del projectista, fabricant i/o subministrador.

Les eines que es facin servir per al muntatge de SPC hauran de ser de característiques adequades a l'operació a realitzar. La seva utilització i transport no implicarà riscos per a la seguretat dels treballadors.

Les operacions de manteniment, ajustament, desbloqueig, revisió o reparació dels SPC que puguin suposar un perill per a la seguretat dels treballadors es realitzaran després d'haver aturat l'activitat.

Quan la parada no sigui possible, s'adoptaran les mesures necessàries perquè aquestes operacions es realitzin de forma segura o fora de les zones perilloses.

S'ha de portar control del nombre d'utilitzacions i del temps de col·locació dels SPC i dels seus components, per tal de no sobrepassar la seva vida útil, d'acord amb les instruccions del fabricant.

Els SPC que es retirin de servei hauran de romandre amb els seus components d'eficàcia preventiva o hauran de prendre's les mesures necessàries per a impossibilitar el seu ús.

BARANES DE PROTECCIÓ:

Durant el muntatge i desmuntatge, els operaris hauran d'estar protegits contra les caigudes d'alçada mitjançant proteccions individuals, quan a causa al procés, les baranes perdin la funció de protecció col·lectiva.

PROTECCIÓ AMB XARXES I PESCATS:

No es pot instal·lar el sistema de xarxes i pescants fins que l'embossament de la xarxa resti a una alçada de terra suficient per tal que en cas de caiguda, la deformació de la xarxa no permeti que el cos caigut toqui al terra (normalment a partir del segon sostre en construcció per sobre del terra).

3.- UNITAT I CRITERI D'AMIDAMENT

Es mesurarà en les unitats indicades a cada partida d'obra amb els criteris següents:

Totes les unitats d'obra inclouen en el seu preu el seu muntatge, el manteniment en condicions d'ús segures durant tot el temps que l'obra les necessiti, i el seu desmuntatge i transport al lloc d'aplec si son reutilitzables, o fins a l'abocador si no es poden tornar a utilitzar.

4.- NORMATIVA DE COMPLIMENT OBLIGATORI

Real Decreto 1215/1997, de 18 de julio por el que se establecen las disposiciones mínimas de seguridad y salud para la utilización por los trabajadores de los equipos de trabajo.

Real Decreto 1627/1997, de 24 de octubre, por el que se establecen disposiciones mínimas de

seguridad y de salud en las obras de construcción.

Real Decreto 486/1997, de 14 de abril, por el que se establecen las disposiciones mínimas de seguridad y salud en los lugares de trabajo.

Orden de 9 de marzo de 1971 por la que se aprueba la Ordenanza General de Seguridad e Higiene en el Trabajo.

Orden de 20 de mayo de 1952, por la que se aprueba el Reglamento de Seguridad e Higiene del trabajo en la industria de la construcción.

Convenio OIT número 62 de 23 de junio de 1937. Prescripciones de seguridad en la industria de la edificación

UNE-EN 1263-2:2004 Redes de seguridad. Parte 2: Requisitos de seguridad para los límites de instalación.

P1 TREBALLS PREVIS I D'IMPLANTACIÓ, PROTECCIONS INDIVIDUALS I COL·LECTIVES I MESURES PREVENTIVES

P15 PROTECCIONS COL·LECTIVES

P151 PROTECCIONS CONTRA CAIGUDES

P151P- PROTECCIÓ COL·LECTIVA AMB XARXA ENTRE SOSTRES

0.- ELEMENTOS QUE CONTEMPLA EL PLIEGO

P151P-H7WX.

1.- DEFINICIÓ I CONDICIONS DE LES PARTIDES D'OBRA EXECUTADES

Sistemes de Protecció Col·lectiva (SPC) són un conjunt de peces o òrgans units entre si, associats de forma solidària, destinat a l'apantallament i interposició física, que s'oposa a una energia natural que es troba fora de control, amb la finalitat d'impedir o reduir les conseqüències del contacte amb les persones o els béns materials circumdants, susceptibles de protecció.

S'han considerat els tipus de protecció següents:

- Proteccions superficials de caigudes de persones o objectes:
 - Protecció de forats verticals amb vela de lona
 - Protecció de perímetre de sostre amb xarxa i pescants
 - Protecció de forats verticals horitzontals amb xarxa, malla electrosoldada o taulers de fusta
 - Protecció de bastides i muntacàrregues amb malla de polietilè
 - Protecció de zones inferiors de la caiguda d'objectes amb suports amb mènsula i xarxes
 - Protecció de zones inferiors de la caiguda d'objectes amb estructura i sostre de fusta
 - Protecció front a projecció de partícules incandescentes amb manta ignífuga i xarxa de seguretat
 - Protecció de talús amb malla metàl·lica i làmina de polietilè
 - Protecció de projeccions per voladures amb matalàs de xarxa ancorada perimetralment
- Proteccions lineals front a caigudes de persones o objectes:
 - Baranes de protecció del perímetre del sostre, escales o buits a l'estructura
 - Barana de protecció a la coronació d'una excavació
 - Empara d'advertència amb xarxa de poliamida d'1 m d'alçada
 - Plataforma de treball de fins a 1 m amplada amb baranes i sòcol
 - Plataforma de treball en voladís de fins a 1 m amplada amb baranes i sòcol
 - Línia per a subjecció de cinturons de seguretat
 - Passadís de protecció front a caigudes d'objectes, amb sostre i laterals coberts
 - Marquesines de protecció front a caigudes d'objectes, amb estructura i plataforma
 - Protecció front a despreniments del terreny, a mitja vessant, amb estacada i malla
 - Protecció de caigudes dins de rases amb terres deixades a la vora
- Proteccions puntual front a caigudes de persones o objectes
 - Plataforma per a càrrega i descàrrega de materials ancorada als sostres
 - Comporta basculant per a càrrega i descàrrega de materials ancorada als sostres
 - Topall per a descàrrega de camions en zones d'excavació
 - Anellat per a escales de ma
 - Marquesina de protecció accés aparell elevadors
 - Pont volant metàl·lic amb plataforma de treball en voladís
- Protecció de les zones de treball front els agents atmosfèrics
 - Pantalla de protecció front al vent
 - Cobert amb estructura i vela per a protegir del sol
- Elements de protecció en l'ús de maquinaria
- Proteccions per al treball en zones amb tensió elèctrica

CONDICIONS GENERALS:

Els SPC s'instal·laran, disposaran i utilitzaran de manera que es redueixin els riscos per als treballadors exposats a l'energia fora de control protegides pel SPC, i pels usuaris d'Equip, Màquines o Màquines Eines i/o per tercers, exposats a aquests.

Han d'instal·lar-se i utilitzar-se de forma que no puguin caure, bolcar o desplaçar-se incontroladament, posant en perill la seguretat de persones o bens.

Han d'estar muntats tenint en compte la necessitat d'espai lliure entre els elements mòbils dels SPC i els elements fixos o mòbils del seu entorn. Els treballadors hauran de poder accedir i romandre en condicions de seguretat en tots els llocs necessaris per a utilitzar, ajustar o mantenir els SPC.

Els SPC s'han d'utilitzar només per les operacions i a les condicions indicades pel projectista i el fabricant del mateix. Si les instruccions d'us del fabricant o projectista del SPC indiquen la necessitat d'utilitzar algun EPI per a la realització d'alguna operació relacionada amb aquest, es obligatori utilitzar-lo en fer aquestes operacions.

Quan s'emprin SPC amb elements perillosos accessibles que no puguin ser protegits totalment, s'hauran d'adoptar les precaucions i utilitzar proteccions individuals apropiades per a reduir els riscos als mínims possibles.

Els SPC deixaran d'utilitzar-se si es deterioren, trenquen o pateixen altres circumstàncies que comprometin l'eficàcia de la seva funció.

Quan durant la utilització d'un SPC sigui necessari netejar o retirar residus propers a un element perillós, l'operació haurà de realitzar-se amb els mitjans auxiliars adequats i que garanteixin una distància de seguretat suficient.

BARANES DE PROTECCIÓ:

Protecció provisional dels buits verticals i perímetre de plataformes de treball, susceptibles de permetre la caiguda de persones o objectes des d'una alçada superior a 2 m.

Ha d'estar constituïda per:

- Muntants d'1 m d'alçada sobre el paviment fixats a un element estructural
- Passamans superior horitzontal, a 1 m. d'alçada, sòlidament ancorat al muntant.
- Travesser horitzontal, barra intermitja, o pany de gelosia (tipus xarxa tennis o xarxa electrosoldada), rigiditzat perimetralment, amb una llum màxima de retícula 0,15 m.
- Entornpeu de 15 - 20 cm d'alçada.

El conjunt de la barana de protecció tindrà sòlidament ancorats tots els seus elements entre si i a un element estructural estable, i serà capaç de resistir en el seu conjunt una empenta frontal d'1,5 kN/m.

PROTECCIÓ AMB XARXES I PESCATS:

El conjunt del sistema està constituït per panys de xarxa de seguretat segons norma EN 1263 - 1, col·locats amb el seu costat menor (7 m) en sentit vertical, suportats superiorment per pescants, i subjectats inferiorment al sostre de la planta per sota de la que està en construcció.

Lateralment les xarxes han d'estar unides amb cordó de poliamida de 6 mm de diàmetre.

La xarxa ha de fer una bossa per sota de la planta inferior, per tal que una persona u objecte que caigués no es dones un cop amb l'estructura.

Les cordes de fixació inferiors i superiors han de ser de poliamida d'alta tenacitat, de 12 mm de diàmetre.

La xarxa s'ha de fixar al sostre amb ancoratges encastats al mateix cada 50 cm.

La distància entre els pescants ha de ser la indicada pel fabricant, i de 2,5 m si no existís cap indicació. Han d'estar fixades verticalment a dues plantes inferiors, i a la planta que protegeix, amb peces d'acer encastades als sostres.

PROTECCIONS DE LA CAIGUES D'OBJECTES DES DE ZONES SUPERIORS:

S'han de protegir els accessos o passos a l'obra, i les zones perimetrals de la mateixa de les possibles caigudes d'objectes des de les plantes superiors o la coberta.

L'estructura de protecció ha de ser adequada a la màxima alçada possible de caiguda d'objectes i al pes màxim previsible d'aquests objectes. L'impacte previst sobre la protecció no haurà de produir una deformació que pugui afectar a les persones que estiguin per sota de la protecció.

2.- CONDICIONS DEL PROCÉS D'EXECUCIÓ

Abans d'utilitzar un SPC es comprovarà que les seves proteccions i condicions d'ús són les adequades al risc que es vol prevenir, i que la seva instal·lació no representa un perill per a tercers.

El muntatge i desmuntatge dels SPC hauran de realitzar-se seguint les instruccions del projectista, fabricant i/o subministrador.

Les eines que es facin servir per al muntatge de SPC hauran de ser de característiques adequades a l'operació a realitzar. La seva utilització i transport no implicarà riscos per a la seguretat dels treballadors.

Les operacions de manteniment, ajustament, desbloqueig, revisió o reparació dels SPC que puguin suposar un perill per a la seguretat dels treballadors es realitzaran després d'haver aturat l'activitat.

Quan la parada no sigui possible, s'adoptaran les mesures necessàries perquè aquestes operacions es realitzin de forma segura o fora de les zones perilloses.

S'ha de portar control del nombre d'utilitzacions i del temps de col·locació dels SPC i dels seus components, per tal de no sobrepassar la seva vida útil, d'acord amb les instruccions del fabricant.

Els SPC que es retirin de servei hauran de romandre amb els seus components d'eficàcia preventiva o hauran de prendre's les mesures necessàries per a impossibilitar el seu ús.

BARANES DE PROTECCIÓ:

Durant el muntatge i desmuntatge, els operaris hauran d'estar protegits contra les caigudes d'alçada mitjançant proteccions individuals, quan a causa al procés, les baranes perdin la funció de protecció col·lectiva.

PROTECCIÓ AMB XARXES I PESCATS:

No es pot instal·lar el sistema de xarxes i pescants fins que l'embossament de la xarxa resti a una alçada de terra suficient per tal que en cas de caiguda, la deformació de la xarxa no permeti que el cos caigut toqui al terra (normalment a partir del segon sostre en construcció per sobre del terra).

3.- UNITAT I CRITERI D'AMIDAMENT

Es mesurarà en les unitats indicades a cada partida d'obra amb els criteris següents: Totes les unitats d'obra inclouen en el seu preu el seu muntatge, el manteniment en condicions d'us segures durant tot el temps que l'obra les necessiti, i el seu desmuntatge i transport al lloc d'aplec si son reutilitzables, o fins a l'abocador si no es poden tornar a utilitzar.

4.- NORMATIVA DE COMPLIMENT OBLIGATORI

Real Decreto 1215/1997, de 18 de julio por el que se establecen las disposiciones mínimas de seguridad y salud para la utilización por los trabajadores de los equipos de trabajo.

Real Decreto 1627/1997, de 24 de octubre, por el que se establecen disposiciones mínimas de seguridad y de salud en las obras de construcción.

Real Decreto 486/1997, de 14 de abril, por el que se establecen las disposiciones mínimas de seguridad y salud en los lugares de trabajo.

Orden de 9 de marzo de 1971 por la que se aprueba la Ordenanza General de Seguridad e Higiene en el Trabajo.

Orden de 20 de mayo de 1952, por la que se aprueba el Reglamento de Seguridad e Higiene del trabajo en la industria de la construcción.

Convenio OIT número 62 de 23 de junio de 1937. Prescripciones de seguridad en la industria de la edificación

UNE-EN 1263-2:2004 Redes de seguridad. Parte 2: Requisitos de seguridad para los límites de instalación.

P2 DEMOLICIONES, DERRIBOS, MOVIMIENTOS DE TIERRAS Y GESTIÓN DE RESIDUOS

P21 DERRIBOS, DEMOLICIONES, ARRANQUES, REPICADOS Y DESMONTAJES

P214 DESMONTAJES O DERRIBOS DE ELEMENTOS DE CONSTRUCCIÓN

P2142- ARRANQUE Y REPICADO DE REVESTIMIENTOS

0.- ELEMENTOS QUE CONTEMPLA EL PLIEGO

P2142-4RMJ.

1.- DEFINICIÓN Y CONDICIONES DE LAS PARTIDAS DE OBRA EJECUTADAS

Derribo, arrancado, repicado o desmontaje de revestimientos de paramentos verticales u horizontales, con carga manual y mecánica sobre camión, o acopio para posterior reutilización.

El derribo, el repicado y el arrancado, presuponen que el material resultante no tiene ninguna utilidad y será transportado a un vertedero.

El desmontaje presupone que parte o todo el material resultante tendrá una utilidad posterior, y ha de ser limpiado, clasificado, identificado con marcas que sean reconocibles con posterioridad, y, si es necesario, croquizada su posición original.

Se han considerado las unidades de obra siguientes:

- Repicado superficial de elemento de piedra natural, de enfoscado, enyesado o estucado, con medios manuales y carga manual de escombros sobre camión o contenedor
- Arrancado de alicatado o chapado, en paramento vertical, con medios manuales y carga manual de escombros sobre camión o contenedor
- Derribo de falso techo o de falso techo y de las instalaciones existentes en su interior, con medios manuales y carga manual de escombros sobre camión o contenedor
- Desmontaje de chapado con medios manuales, limpieza y acopio de materiales para su reutilización y carga de escombros sobre camión o contenedor
- Arrancado de vierteaguas o coronación metálico, cerámico o de piedra con medios manuales y carga manual de escombros sobre camión o contenedor
- Repicado de morteros de las juntas de paramentos de piedra, con medios manuales y carga de escombros sobre camión o contenedor
- Repicado de bovedillas, con medios manuales y carga manual de escombros sobre camión o contenedor
- Rascado de pintura en bóvedas, con medios manuales y carga manual de escombros sobre camión o contenedor

- Desmontaje para recuperación de azulejos sobre paramentos, para su posterior restauración y montaje, con medios manuales, de uno en uno, protegiéndolos con papel de arroz, cola natural y papel de burbujas, carga manual de escombros sobre camión o contenedor

- Derribo de artesonado, con medios manuales y carga de escombros sobre camión o contenedor

- Desmontaje de artesonado con medios manuales, limpieza y acopio de material para su reutilización y carga de escombros sobre camión o contenedor

La ejecución de la unidad de obra incluye las siguientes operaciones:

Derribo, repicado o arrancado:

- Preparación de la zona de trabajo

- Derribo, repicado o arrancado del elemento con los medios adecuados

- Corte de elementos metálicos, guías, apoyos, etc.

- Troceado y apilado de los escombros

- Carga de los escombros sobre el camión

DERRIBO, REPICADO O ARRANCADA:

Los materiales quedarán suficientemente troceados y apilados para facilitar la carga, en

función de los medios de que se disponga y de las condiciones de transporte.

La base del elemento eliminado no estará dañada por el proceso de trabajo.

Una vez acabados los trabajos, la base quedará limpia de restos de material.

Derribo, arrancado o desmontaje de elementos de cubierta o azoteas, o de la cubierta entera, con carga manual y mecánica sobre camión, o acopio para posterior utilización.

El derribo y el arrancado, presuponen que el material resultante no tiene ninguna utilidad y será transportado a un vertedero.

El desmontaje presupone que parte o todo el material resultante tendrá una utilidad posterior, y será limpiado, clasificado, identificado con marcas que sean reconocibles con posterioridad, y, si es necesario, croquizada su posición original.

Se han considerado las siguientes unidades de obra:

- Derribo completo de cubierta plana, incluidos vierteaguas, con medios manuales y carga manual de escombros sobre camión o contenedor

- Arrancado de pavimentos de baldosa cerámica o de gres de dos capas como máximo, colocadas con mortero de cemento, con medios manuales y carga manual de escombros sobre camión o contenedor.

- Retirada de grava y geotextil con medios manuales y acopio para posterior aprovechamiento

- Arrancado de tejas con medios manuales y carga manual de escombros sobre camión o contenedor

- Desmontaje de tejas con medios manuales y acopio para posterior aprovechamiento

- Desmontaje de cubierta de losa de piedra, con medios manuales, numeración, limpieza, acopio de material y carga de escombros sobre camión o contenedor

- Desmontaje de pizarra de cubierta con medios manuales y acopio para posterior aprovechamiento

- Desmontaje de placas conformadas de cubierta con medios manuales y carga manual de escombros sobre camión o contenedor

- Desmontaje de placas conformadas de cubierta con medios manuales y acopio para posterior aprovechamiento

- Desmontaje de placas conformadas de plancha de acero conformada con medios manuales, acopio de material para su reutilización y carga de escombros sobre camión o contenedor

- Derribo de solera de machihembrado cerámico con medios manuales y carga manual de escombros sobre camión o contenedor

- Desmontaje de solera de tablero de madera, con medios manuales y carga de escombros sobre camión o contenedor

- Derribo de tabique conejero con medios manuales y carga de escombros sobre camión o contenedor

- Derribo de formación de pendientes de hormigón celular de 15 cm de espesor medio, a mano y con compresor y carga manual de escombros sobre camión o contenedor

- Arrancado de lámina impermeabilizante con medios manuales y carga manual de escombros sobre camión o contenedor

- Arrancado de placas de poliestireno con medios manuales y carga manual de escombros sobre camión o contenedor

- Arrancado de lata de madera con medios manuales y carga manual de escombros sobre camión o contenedor

- Derribo de estructura de rastreles de madera de cubierta, con medios manuales, incluso picado de elementos macizos, limpieza del lugar de trabajo y retirada de escombros

- Arrancado de vierteaguas de cerámica con medios manuales y carga manual de escombros sobre camión o contenedor

- Derribo de alero de cubierta, con medios manuales y carga manual de escombros sobre camión

- Derribo de alero de cubierta, con medios manuales, acopio de material para su reutilización y carga manual de escombros sobre camión

- Arrancado de sumidero, repicado y saneado del pavimento en los bordes, con medios manuales y carga manual de escombros sobre camión o contenedor

- Desmontaje de claraboya de cristal armado con medios manuales y carga manual de escombros sobre camión o contenedor

La ejecución de la unidad de obra incluye las siguientes operaciones:

Derribos o arrancados:

- Preparación de la zona de trabajo

- Derribo o arrancado del elemento con los medios adecuados

- Corte de armaduras y elementos metálicos

- Troceado y apilado de los escombros

- Carga de los escombros sobre el camión

Desmontaje:

- Preparación de la zona de trabajo

- Numeración de las piezas y croquis de su posición, si es necesario

- Desmontaje por partes, y clasificación del material

- Limpieza de las piezas y carga para el transporte al lugar de acopio

- Carga y transporte de los escombros al vertedero

DERRIBO O ARRANCADO:

Los materiales quedarán suficientemente troceados y apilados para facilitar la carga, en función de los medios de que se disponga y de las condiciones de transporte.

Una vez acabados los trabajos, la base quedará limpia de restos de material.

DESMONTAJE:

El material estará clasificado e identificada su situación original.

El material estará almacenado en condiciones adecuadas, a fin de que no se estropee. Las piedras con trabajos escultóricos y los sillares estarán separados entre sí y del suelo por elementos de madera.

Las estructuras de madera estarán protegidas de la lluvia, el sol y las humedades. Estarán separadas del suelo.

AMIANTO:

La ejecución de la unidad de obra incluye las siguientes operaciones:

- Preparación de la zona de trabajo, de acuerdo con el previsto en el Plan de Trabajo.

- Desmontajes, repicado o arranque de los elementos con los medios adecuados, de acuerdo con el previsto en el Plan de Trabajo.

- Carga del escombros sobre contenedores o sacos, de acuerdo con el previsto en el Plan de trabajo.

- Limpieza de la zona de trabajo.

Todos los desmontajes previstos de materiales con contenido de amianto tendrán que ser transportados a un gestor autorizado que admita este tipo de residuo, según otras partidas previstas de acuerdo con el previsto en el Plan de trabajo o la DT

2.- CONDICIONES DEL PROCESO DE EJECUCIÓN

No se trabajará con lluvia, nieve o viento superior a 60 km/h.

Se seguirá el orden de trabajos previstos en la DT.

Se demolerá en general, en orden inverso al que se siguió para su construcción.

Los elementos no estructurales (revestimientos, divisiones, cerramientos, etc.), se demolerán antes que los elementos resistentes a los que estén unidos, sin afectar su estabilidad.

El elemento a derribar no estará sometido a la acción de elementos estructurales que le transmitan cargas.

Se verificará en todo momento la estabilidad de los elementos que no se han de demoler.

La parte a derribar no tendrá instalaciones en servicio (agua, gas, electricidad, etc.).

Se protegerán los elementos de servicio público que puedan resultar afectados por las obras.

La zona afectada por las obras quedará convenientemente señalizada.

Se señalarán los elementos que deban conservarse intactos según se indique en la Documentación Técnica o en su defecto, la DF.

Los trabajos se harán de manera que molesten lo mínimo a los posibles afectados.

Se evitará la formación de polvo, por lo que se habrán de regar las partes que se hayan de demoler y cargar.

Durante los trabajos se permite que el operario trabaje sobre el elemento si este es estable y si su altura es ≤ 2 m.

Al terminar la jornada no se dejarán tramos de obra con peligro de inestabilidad.

Si se prevén desplazamientos laterales del elemento, es necesario apuntalarlo y protegerlo para evitar su derrumbamiento.

No se dejarán elementos en voladizo sin apuntalar.

En caso de imprevistos (terrenos inundados, olores de gas, etc.) o cuando el derribo pueda afectar las construcciones vecinas, se suspenderán las obras y se avisará a la DF.

Los escombros se verterán en el interior del recinto y se evitará que se produzcan presiones peligrosas sobre la estructura por acumulación de material.

La operación de carga de escombros se hará con las precauciones necesarias, para conseguir las condiciones de seguridad suficientes.

Se eliminarán los elementos que puedan entorpecer los trabajos de retirada y carga de escombros.

No se trabajará con lluvia, nieve o viento superior a 60 km/h.

Se seguirá el orden de trabajos previstos en la DT.

Se demolerá en general, en orden inverso al que se siguió para su construcción.

Se demolerá de arriba hacia abajo, por tongadas horizontales, de manera que la demolición se haga prácticamente al mismo nivel.

Antes del desmontaje, hace falta que estén desmontados los elementos que sobresalen de la cubierta: chimeneas de chimeneas, conductas de ventilación de gases, humos, etc.

Siempre se tiene que iniciar el desmontaje de los planos inclinados de las cubiertas por la cumbre, siguiendo el sentido descendente y los voladizos (aleros). El proceso tiene que seguir un orden simétrico, de forma que no se produzcan caídas de tramos por desequilibrio de cargas.

Los elementos no estructurales (revestimientos, divisiones, cerramientos, etc.), se demolerán antes que los elementos resistentes a los que estén unidos, sin afectar su estabilidad. El elemento a derribar no estará sometido a la acción de elementos estructurales que le transmitan cargas.

Si es necesario, se colocarán cimbras o apuntalamientos, a fin de desmontar los elementos estructurales sin que se produzcan derrumbamientos.

Se verificará en todo momento la estabilidad de los elementos que no se demueven.

La parte a derribar no tendrá instalaciones en servicio (agua, gas, electricidad, etc.).

Se protegerán los elementos de servicio público que puedan resultar afectados por las obras.

La zona afectada por las obras quedará convenientemente señalizada.

Se señalarán los elementos que deban conservarse intactos según se indique en la Documentación Técnica o en su defecto, la DF.

Los trabajos se harán de manera que molesten lo mínimo a los posibles afectados.

Se evitará la formación de polvo, por lo que se habrán de regar las partes que se hayan de demoler y cargar.

Durante los trabajos se permite que el operario trabaje sobre el elemento si este es estable y si su altura es ≤ 2 m.

Al terminar la jornada no se dejarán tramos de obra con peligro de inestabilidad.

Si se prevén desplazamientos laterales del elemento, es necesario apuntalarlo y protegerlo para evitar su derrumbamiento.

No se dejarán elementos en voladizo sin apuntalar.

En caso de imprevistos (terrenos inundados, olores de gas, etc.) o cuando el derribo pueda afectar las construcciones vecinas, se suspenderán las obras y se avisará a la DF.

Los escombros se verterán en el interior del recinto y se evitará que se produzcan presiones peligrosas sobre la estructura por acumulación de material.

La operación de carga de escombros se hará con las precauciones necesarias, para conseguir las condiciones de seguridad suficientes.

Se eliminarán los elementos que puedan entorpecer los trabajos de retirada y carga de escombros.

AMIANTO:

En caso de demolición o retirada de materiales que contengan amianto y previamente al inicio de los trabajos, la empresa encargada de ejecutarlos establecerá un plan de trabajo que deberá ser aprobado por la autoridad de trabajo.

Cuando sea posible técnicamente, el amianto o los materiales que lo contengan se retirarán antes de comenzar las operaciones de demolición.

Tiene que existir un Plan de trabajo según RD 396/2006 y tiene que estar aprobado expresamente por el Departamento de Trabajo de la Generalitat de Cataluña.

La empresa encargada de los trabajos tiene que estar inscrita al RERA (Registro de Empresas con Riesgo por Amianto) y hará falta que lo acredite a la DF.

Antes del inicio de los trabajos tendrán que estar montados y en funcionamiento todos los elementos de higiene previstos en el Plan de trabajo y con el funcionamiento previsto en el mismo, de acuerdo con la DF o el técnico de higiene responsable de la actuación.

Se tienen que tomar las medidas de protección individuales y colectivas establecidas al Real Decreto 396/2006.

Los elementos de protección colectiva y medios auxiliares previstos para la ejecución del desmontaje tienen que estar también instalados y de acuerdo con el previsto a la DT y verificado por la DF.

La zona afectada por las obras tiene que quedar convenientemente señalizada y con la señalización específica de riesgo de amianto.

Para garantizar un nivel bajo de emisiones de fibras de amianto respirables, se utilizarán herramientas de corte lento y herramientas con aspiradores de polvo de acuerdo con lo establecido en la UNE 88411.

Los residuos que contengan amianto se recogerán y trasladarán fuera del lugar de trabajo, lo antes posible, en recipientes cerrados que impidan la emisión de fibras de amianto al ambiente.

La operación de carga de escombros se tiene que hacer con las precauciones necesarias, para conseguir las condiciones de seguridad suficientes.

Estos recipientes irán señalizados con etiquetas de advertencia de peligro.

Si se manipulan elementos que contienen amianto, se tomarán las medidas de protección de la salud de los trabajadores según la Orden de 7 de diciembre de 2001, y utilizar las herramientas con aspiradores de polvo según la norma UNE 88411.

Se cumplirá la normativa vigente en materia medioambiental, de seguridad y salud y de almacenamiento y transporte de productos de construcción.

TRABAJOS CON TÉCNICAS DE TRABAJOS VERTICALES:

Antes de empezar los trabajos, se tiene que preparar y señalar la zona de trabajo, y los operarios dispondrán de todos los EPI's, protecciones colectivas y señalizaciones indicadas en el Estudio de seguridad y salud y en el Plan de trabajo.

Los equipos utilizados en esta técnica tienen que ser revisados por el usuario de manera visual antes de cada uso para comprobar que el funcionamiento sea correcto y no suponga un riesgo. En el supuesto de que esto no sea así, se tiene que informar de cualquier anomalía, defecto o deterioro para que proceda a la sustitución del equipo.

Hay que asegurarse el correcto almacenamiento, mantenimiento y limpieza del equipo específico por así alargar su vida útil.

Este sistema de trabajo solo lo puede realizar personal especializado que tenga formación específica en esta técnica.

Estos trabajos se tienen que planificar y supervisar de forma que se pueda socorrer inmediatamente al trabajador que sufra un accidente o contratempo, tanto si se vale o no por sí mismo.

3.- UNIDAD Y CRITERIO DE MEDICIÓN**ARRANCADO DE VIERTEGUAS O CORONACION:**

m de largo, realmente arrancado, de acuerdo con la DT.

ARRANCADO, DERRIBO, DESMONTAJE SUPERFICIAL O REPICADO DE REVESTIMIENTOS DE PARAMENTOS, FORJADOS O FALSOS TECHOS:

m² de superficie realmente ejecutada de acuerdo con las indicaciones de la DT.

DERRIBO COMPLETO DE CUBIERTA PLANA:

m³ de volumen realmente derribado, medido como diferencia entre los perfiles del edificio levantados antes de comenzar el derribo y los levantados al finalizar el derribo, aprobados por la DF.

DERRIBOS, ARRANCADO O DEMONTAJE DE PAVIMENTOS, GRAVA, TEJAS, LOSAS, PLACAS CONFORMADAS, SOLERAS, TABIQUILLOS CONEJEROS, IMPERMEABILIZACIONES, CAPAS DE FORMACION DE PENDIENTES, AISLAMIENTOS, ENLATADOS, RASTRILLOS O CLARABOYAS:

m² de superficie realmente ejecutada de acuerdo con las indicaciones de la DT.

ARRANCADA DE MIMBEL, CUMBRERA, LIMA TESA, LIMA HOYA, CORNISA, CANALÓN O JUNTA DE DILATACION:

m de longitud realmente desmontada o derribada, según las especificaciones de la DT.

4.- NORMATIVA DE CUMPLIMIENTO OBLIGATORIO

* Orden de 10 de febrero de 1975, por la que se aprueba la Norma Tecnológica de la Edificación. NTE-ADD/1975: Acondicionamiento del terreno. Desmontes. Demoliciones. Real Decreto 396/2006, de 31 de marzo. por el que se establecen las disposiciones mínimas de seguridad y salud aplicables a los trabajos con riesgo de exposición al amianto.

* Orden de 10 de febrero de 1975, por la que se aprueba la Norma Tecnológica de la Edificación. NTE-ADD/1975: Acondicionamiento del terreno. Desmontes. Demoliciones.

* UNE 88411:1987 Productos de amiantocemento. Directrices para su corte y mecanizado en obra.

P5 CUBIERTAS**P5Z ELEMENTOS ESPECIALES PARA CUBIERTAS****P5ZJ CANALONES EXTERIORES****P5ZJ0- CANAL EXTERIOR DE ALUMINIO, COLOCADO****1.- DEFINICIÓN Y CONDICIONES DE LAS PARTIDAS DE OBRA EJECUTADAS**

Suministro y colocación de elementos para la conducción y evacuación del agua de la cubierta.

Se han considerado los siguientes tipos:

- Canalón exterior de sección semicircular o rectangular, colocado con piezas especiales y conectado al bajante.

Se han considerado los siguientes materiales para canalón exterior:

- Plancha de zinc
- Plancha de cobre
- PVC rígido
- Pieza cerámica esmaltada, colocada con mortero
- Plancha de acero galvanizado
- Plancha de aluminio

La ejecución de la unidad de obra incluye las siguientes operaciones:

Elementos colocados con fijaciones mecánicas o adheridos:

- Replanteo del elemento
- Colocación del elemento
- Ejecución de las uniones

CONDICIONES GENERALES:

El conjunto del elemento colocado será estanco.

El conjunto del elemento colocado será estable.

Estará colocado con una pendiente mínima del 0,5 % y con una ligera pendiente hacia el exterior.

La unión entre tramos del canalón se hará de manera que quede asegurada su estanqueidad.

Pendiente hacia los puntos de desagüe: $\geq 1\%$

En los canalones de plancha:

- El solape de las láminas se hará protegiendo el elemento en el sentido de recorrido del

agua. Las juntas de dilatación serán estancas

- Las planchas deben quedar colocadas de forma que se puedan mover libremente en todos los sentidos, respecto al soporte
- Las fijaciones serán de metal compatible con el de la plancha. En el caso de plancha de zinc serán de pletina de acero galvanizado
- Las juntas entre las piezas de plancha de zinc, se soldarán con estaño en todo su perímetro
- Distancia entre soportes: ≤ 50 cm

Solape entre láminas en el canalón de plancha: 5 cm

Tolerancias de ejecución:

- Pendiente: ± 2 mm/m, ± 10 mm/total
- Solape entre las láminas en el canalón de plancha: ± 2 mm
- Alineación respecto del plano de fachada: - Plancha: ± 5 mm/m, ± 10 mm/total -
- PVC, cerámica: ± 5 mm/m, ± 10 mm/total

2.- CONDICIONES DEL PROCESO DE EJECUCIÓN

CONDICIONES GENERALES:

No se trabajará con lluvia intensa, nieve o viento superior a 50 km/h. En estos supuestos se asegurará la estabilidad del equipo.

Si la altura de caída es superior a 2 m se trabajará con cinturón de seguridad.

La colocación de los tramos del canalón se iniciará por el punto más bajo del recorrido.

ELEMENTO CON PLANCHA:

Se debe evitar el contacto directo de la plancha de cobre con el hierro, zinc, aluminio, acero galvanizado o fundición y la madera de cedro.

Se evitará el contacto directo de la plancha de zinc o plomo con el yeso, los morteros de cemento portland frescos y las maderas duras (roble, castaño, teca, etc.).

3.- UNIDAD Y CRITERIO DE MEDICIÓN

m de longitud medida según las especificaciones de la DT.

4.- NORMATIVA DE CUMPLIMIENTO OBLIGATORIO

Documento Básico de Salubridad DB-HS, parte II del CTE, aprobado por el Real Decreto 314/2006.

P8 REVESTIMENTS

P81 ENFOSCADOS Y ENYESADOS

P811- ENFOSCADO

0.- ELEMENTOS QUE CONTEMPLA EL PLIEGO

P811-3EKK.

1.- DEFINICIÓN Y CONDICIONES DE LAS PARTIDAS DE OBRA EJECUTADAS

Enfoscados realizados con mortero de cemento, mortero de cal, mortero mixto o mortero poroso drenante, aplicados en paramentos horizontales o verticales, interiores o exteriores y formación de aristas con mortero de cemento, mixto o pasta de cemento rápido.

Se han considerado los siguientes tipos:

- Enfoscado previo
- Enfoscado a buena vista
- Revocado maestreado

La ejecución de la unidad de obra incluye las siguientes operaciones:

Enfoscado previo:

- Limpieza y preparación de la superficie de soporte
- Aplicación del revestimiento
- Curado del mortero

Enfoscado a buena vista y revocado maestreado:

- Limpieza y preparación de la superficie de soporte
- Ejecución de las maestras
- Aplicación del revestimiento
- Acabado de la superficie
- Curado del mortero
- Repasos y limpieza final

ENFOSCADO:

Debe quedar bien adherido al soporte.

En el revestimiento exterior se dispondrán juntas de dilatación. La distancia entre juntas contiguas sea suficiente para evitar su agrietamiento.

Se respetarán las juntas estructurales.

Cuando el acabado es reglado, lanzado con escobilla o fratasado sin enlucir, el enfoscado acabado estará exento de grietas y tendrá una textura uniforme.

Cuando el acabado es fratasado y enlucido, el enfoscado acabado estará exento de polvo, fisuras, agujeros u otros defectos.

Espesor de la capa:

- Enfoscado previo: $\leq 1,8$ cm
- Enfoscado maestreado o a buena vista: 1,1 cm
- Enfoscado con mortero poroso drenante: 2 a 4 cm

Enfoscado maestreado:

- Distancia entre maestras: ≤ 150 cm

Tolerancias de ejecución para el enfoscado:

- Planeidad: - Enfoscado previo: ± 10 mm - Acabado a buena vista: ± 5 mm -
- Acabado maestreado: ± 3 mm

- Aplomado (paramento vertical): - Acabado a buena vista: ± 10 mm/planta - Acabado maestreado: ± 5 mm/planta

- Nivel (paramento horizontal): - Acabado a buena vista: ± 10 mm/planta - Acabado maestreado: ± 5 mm/planta

Tolerancias cuando el enfoscado es a buena vista o maestreado:

- Espesor del enfoscado: ± 2 mm

2.- CONDICIONES DEL PROCESO DE EJECUCIÓN

CONDICIONES GENERALES:

Se paralizarán los trabajos cuando la temperatura sobrepase los límites de 5°C y 35°C, la velocidad del viento sea superior a 50 km/h o llueva. Si una vez realizados los trabajos se diesen estas condiciones, se revisará lo ejecutado últimamente y se volverán a hacer las partes afectadas.

Para iniciar su ejecución en los paramentos interiores será necesario que la cubierta se haya acabado, para los paramentos situados en el exterior tendrá, además, que funcionar la evacuación de aguas.

Se deben evitar golpes y vibraciones que puedan afectar al material durante el fraguado.

ENFOSCADO:

Previamente se habrán colocado todos los elementos que deban ir fijados a los paramentos y no dificulten la ejecución del revestimiento.

Los paramentos de aplicación estarán saneados, limpios y húmedos. Si es necesario, se deben repicar previamente.

Cuando sea enfoscado previo, se aplicará lanzando con fuerza el mortero contra los paramentos. Cuando el enfoscado sea a buena vista, se harán maestras con el mismo mortero en las esquinas y en los rincones.

Cuando el enfoscado sea maestreado, se harán maestras con el mismo mortero, en los paramentos, aristas, ángulos y perímetros de huecos. Las aristas y maestras estarán bien aplomadas.

Cuando el enfoscado esté acabado lanzado con escobilla, se aplicará en dos capas: la primera presionando con fuerza sobre los paramentos y la segunda capa salpicada sobre la anterior.

Cuando el acabado sea reglado o fratasado, se aplicará presionando con fuerza sobre los paramentos.

El enlucido se aplicará cuando todavía esté húmeda la capa del enfoscado.

Durante el fraguado se humedecerá la superficie del mortero.

Para secados artificiales se requerirá la autorización explícita de la DF.

No se fijarán elementos sobre el enfoscado hasta pasados siete días, como mínimo, o haya fraguado.

3.- UNIDAD Y CRITERIO DE MEDICIÓN

ENFOSCADO:

m² de superficie medida de acuerdo a las especificaciones de la DT.

Con deducción de la superficie correspondiente a huecos de acuerdo con los criterios siguientes:

- Huecos ≤ 1 m²: No se deducen
- Huecos > 1 m²: Se deduce el 100%

Estos criterios incluyen la limpieza de los elementos que configuran el hueco, como son marcos que se hayan ensuciado.

4.- NORMATIVA DE CUMPLIMIENTO OBLIGATORIO

No hay normativa de obligado cumplimiento.

5.- CONDICIONES DE CONTROL DE EJECUCIÓN Y DE LA OBRA ACABADA

CONTROL DE EJECUCIÓN. OPERACIONES DE CONTROL:

Los puntos de control más destacables son los siguientes:

- Inspección de la superficie sobre la que se realizará el enfoscado.
- Limpieza y preparación de la superficie de soporte
- Control de ejecución de las maestras
- Acabado de la superficie
- Repasos y limpieza final
- Inspección visual de la superficie acabada.

CONTROL DE LA OBRA ACABADA. OPERACIONES DE CONTROL:

Los puntos de control más destacables son los siguientes:

- Repasos y limpieza final
- Inspección visual de la superficie acabada.

CRITERIOS DE TOMA DE MUESTRAS:

Los controles se realizarán según las instrucciones de la DF.

INTERPRETACIÓN DE RESULTADOS Y ACTUACIONES EN CASO DE INCUMPLIMIENTO:

Corrección por parte del contratista de las irregularidades observadas.

P8 REVESTIMENTS**P89 PINTATS****P89I- PINTAT DE PARAMENT DE GUIX****0.- ELEMENTOS QUE CONTEMPLA EL PLIEGO****P89I-4V8R.****1.- DEFINICIÓ I CONDICIONS DE LES PARTIDES D'OBRA EXECUTADES**

Preparació i aplicació d'un recobriment de pintura sobre superfícies de materials diversos mitjançant diferents capes aplicades en obra.

S'han considerat els tipus de superfícies següents:

- Superfícies de ciment, formigó o guix

S'han considerat els elements següents:

- Estructures

- Paraments

- Elements de tancament practicables (portes, finestres, balconeres)

- Elements de protecció (baranes o reixes)

L'execució de la unitat d'obra inclou les operacions següents:

- Preparació de la superfície a pintar, fregat de l'òxid i neteja prèvia si és el cas, amb aplicació de les capes d'emprimació, de protecció o de fons, necessàries i del tipus adequat segons la composició de la pintura d'acabat

- Aplicació successiva, amb els intervals d'assecat, de les capes de pintura d'acabat

CONDICIONS GENERALS:

En el revestiment no hi ha d'haver fissures, bosses ni d'altres defectes.

Ha de tenir el color, la brillantor i la textura uniformes.

2.- CONDICIONS DEL PROCÉS D'EXECUCIÓ**CONDICIONS GENERALS:**

S'han d'aturar els treballs si es donen les condicions següents:

- Temperatures inferiors a 5°C o superiors a 30°C

- Humitat relativa de l'aire > 60%

- En exteriors: Velocitat del vent > 50 km/h, Pluja

Si un cop realitzats els treballs es donen aquestes condicions, s'ha de revisar la feina feta 24 h abans i s'han de refer les parts afectades.

Les superfícies d'aplicació han de ser netes i sense pols, taques ni greixos.

S'han de corregir i eliminar els possibles defectes del suport amb massilla, segons les instruccions del fabricant.

No es pot pintar sobre suports molt freds ni sobreescalfats.

El sistema d'aplicació del producte s'ha d'escollir d'acord amb les instruccions del fabricant i l'autorització de la DF.

Quan el revestiment estigui format per més d'una capa, la primera capa s'ha d'aplicar lleugerament diluïda, segons les instruccions del fabricant.

S'han d'evitar els treballs que desprendin pols o partícules prop de l'àrea a tractar, abans, durant i després de l'aplicació.

No s'admet la utilització de procediments artificials d'assecatge.

SUPERFÍCIES DE CIMENT, FORMIGÓ O GUIX:

La superfície no ha de tenir fissures ni parts engrunades.

El suport ha d'estar suficientment sec i endurit per tal de garantir una bona adherència. Ha de tenir una humitat inferior al 6% en pes.

S'han de neutralitzar els àlcalis, les eflorescències, les floridures i les sals.

Temps mínim d'assecatge de la superfície abans d'aplicar la pintura:

- Guix: 3 mesos (hivern); 1 mes (estiu)

- Ciment: 1 mes (hivern); 2 setmanes (estiu)

En superfícies de guix, s'ha de verificar l'adherència del lliscat de guix.

3.- UNITAT I CRITERI D'AMIDAMENT

PINTAT DE PARAMENTS DE CIMENT O GUIX:

m2 de superfície real amidada segons les especificacions de la DT.

Dedució de la superfície corresponent a obertures:

- Obertures <= 1 m2: No es dedueixen

- Obertures > 1 m2 i <= 2 m2: Es dedueix el 50%

- Obertures > 2 m2: Es dedueix el 100%

4.- NORMATIVA DE COMPLIMENT OBLIGATORI

PER A LA RESTA D'ELEMENTS:

No hi ha normativa de compliment obligatori.

PB PROTECCIONS I SENYALITZACIÓ**PB7 PROTECCIONS PER A OPERACIONS DE MANTENIMENT****PB70- ELEMENTS PER A LÍNIA DE VIDA FIXA (D)****0.- ELEMENTOS QUE CONTEMPLA EL PLIEGO****PB70-HC70,PB70-HC6Z.****1.- DEFINICIÓ I CONDICIONS DE LES PARTIDES D'OBRA EXECUTADES**

Sistemes anticaigudes, instal·lats de forma permanent a l'edifici, per tal de garantir que les feines de manteniment en llocs sense proteccions col·lectives front a caigudes, es puguin dur a terme sense riscos per als treballadors.

L'execució de la unitat d'obra inclou les operacions següents:

- Replanteig del traçat de la línia i dels punts d'ancoratge

- Fixació dels elements d'ancoratge

- Col·locació del cable o cables, fixats als extrems i enfilats als ancoratges intermedis, i tesat final

- Realització de les proves de càrrega i comprovació de les distàncies en cas de caiguda

CONDICIONS GENERALS:

Totes les peces que integren la línia de vida han de pertànyer a un sistema homologat, i no es poden barrejar peces de sistemes diferents.

La col·locació dels suports (pilars, plaques de fixació, etc) dels elements d'ancoratge i les distàncies entre suports, han de ser els indicats a la DT.

Cal que hi hagi un rètol amb indicació del nombre màxim de persones lligades a la línia de vida o punt d'ancoratge, al punt d'accés a la zona que cal protegir.

Toleràncies d'execució:

- Replanteig: ± 10 mm

2.- CONDICIONS DEL PROCÉS D'EXECUCIÓ

La instal·lació de la línia de vida o d'elements d'ancoratge puntuals cal que la faci una empresa homologada pel fabricant del sistema.

Abans de col·locar els suports s'ha de fer un replanteig del conjunt i cal verificar que no hi hagin elements de l'edifici que puguin ser obstacles no previstos al disseny, i representin un perill en cas de caiguda.

Si cal fer modificacions al traçat de la línia o als llocs de fixació dels ancoratges, cal que es refaci el càlcul de distàncies en cas de caiguda i dels esforços als elements d'ancoratge per verificar que son admissibles.

Si el sistema de fixació dels ancoratges ha de travessar una coberta o una impermeabilització, s'han d'utilitzar elements auxiliars que garanteixin l'estanquitat del sistema.

3.- UNITAT I CRITERI D'AMIDAMENT

PLACA AMB ANELLA, CONJUNT D'ELEMENTS PER ALS DOS EXTREMS DE LA LÍNIA DE VIDA, ANCORATGE

INTERMEDI I COLUMNA PER A SUPORT D'ANCORATGE:

Unitat d'element realment col·locat a l'obra segons les especificacions de la DT.

CABLE PER A LÍNIA DE VIDA HORITZONTAL:

m de llargària realment col·locat d'acord amb les especificacions de la DT.

4.- NORMATIVA DE COMPLIMENT OBLIGATORI

UNE-EN 354:2002 Equipos de protección individual contra caídas de altura. Elementos de amarre.

PC CUBIERTAS**PCA ELEMENTOS ESPECIALES PARA CUBIERTAS****PCAN CANALONES EXTERIORES****PCANAL CANAL EXTERIOR DE ALUMINIO, COLOCADO****0.- ELEMENTOS QUE CONTEMPLA EL PLIEGO****PCANALPLV.****1.- DEFINICIÓN Y CONDICIONES DE LAS PARTIDAS DE OBRA EJECUTADAS**

Suministro y colocación de elementos para la conducción y evacuación del agua de la cubierta.

Se han considerado los siguientes tipos:

- Canalón exterior de sección semicircular o rectangular, colocado con piezas especiales y conectado al bajante.

Se han considerado los siguientes materiales para canalón exterior:

- Plancha de zinc
- Plancha de cobre
- PVC rígido
- Pieza cerámica esmaltada, colocada con mortero
- Plancha de acero galvanizado
- Plancha de aluminio

La ejecución de la unidad de obra incluye las siguientes operaciones:

Elementos colocados con fijaciones mecánicas o adheridos:

- Replanteo del elemento
- Colocación del elemento
- Ejecución de las uniones

CONDICIONES GENERALES:

El conjunto del elemento colocado será estanco.

El conjunto del elemento colocado será estable.

Estará colocado con una pendiente mínima del 0,5 % y con una ligera pendiente hacia el exterior.

La unión entre tramos del canalón se hará de manera que quede asegurada su estanqueidad.

Pendiente hacia los puntos de desagüe: $\geq 1\%$

En los canalones de plancha:

- El solape de las láminas se hará protegiendo el elemento en el sentido de recorrido del agua. Las juntas de dilatación serán estancas
- Las planchas deben quedar colocadas de forma que se puedan mover libremente en todos los sentidos, respecto al soporte
- Las fijaciones serán de metal compatible con el de la plancha. En el caso de plancha de zinc serán de pletina de acero galvanizado
- Las juntas entre las piezas de plancha de zinc, se soldarán con estaño en todo su perímetro
- Distancia entre soportes: ≤ 50 cm

Solape entre láminas en el canalón de plancha: 5 cm

Tolerancias de ejecución:

- Pendiente: ± 2 mm/m, ± 10 mm/total
- Solape entre las láminas en el canalón de plancha: ± 2 mm
- Alineación respecto del plano de fachada: - Plancha: ± 5 mm/m, ± 10 mm/total - PVC, cerámica: ± 5 mm/m, ± 10 mm/total

2.- CONDICIONES DEL PROCESO DE EJECUCIÓN**CONDICIONES GENERALES:**

No se trabajará con lluvia intensa, nieve o viento superior a 50 km/h. En estos supuestos se asegurará la estabilidad del equipo.

Si la altura de caída es superior a 2 m se trabajará con cinturón de seguridad.

La colocación de los tramos del canalón se iniciará por el punto más bajo del recorrido.

ELEMENTO CON PLANCHA:

Se debe evitar el contacto directo de la plancha de cobre con el hierro, zinc, aluminio, acero galvanizado o fundición y la madera de cedro.

Se evitará el contacto directo de la plancha de zinc o plomo con el yeso, los morteros de cemento portland frescos y las maderas duras (roble, castaño, teca, etc.).

3.- UNIDAD Y CRITERIO DE MEDICIÓN

m de longitud medida según las especificaciones de la DT.

4.- NORMATIVA DE CUMPLIMIENTO OBLIGATORIO

Documento Básico de Salubridad DB-HS, parte II del CTE, aprobado por el Real Decreto 314/2006.

PC CUBIERTAS**PCA ELEMENTOS ESPECIALES PARA CUBIERTAS****PCAN CANALONES EXTERIORES****PCANAL CANAL EXTERIOR DE ALUMINIO, COLOCADO**

PCANALPLV - Canal exterior de secció rectangular, de planxa d'alumini lacat, de 0,8 mm de gruix, de 20 cm d'ample i 50 cm de desenvolupament, col·locada amb peces especials i connectada al baixant

Dimensions a verifica ren obra. Muntat.

Subministrament, muntatge i col·locació de canal de xapa galvanitzada per a evacuació d'aigües pluvials.

Inclou material, medis i mitjans de col·locació.

Totalment muntat, segellat i comprovada estanquitat.

PQ EQUIPAMENTS, MOBILIARI I MOBILIARI URBÀ**PQN ESCALES PREFABRICADES****PQN0- ESCALA PREFABRICADA DE CARGOL, COL·LOCADA (D)****0.- ELEMENTOS QUE CONTEMPLA EL PLIEGO****PQN0-HAA1.****1.- DEFINICIÓN I CONDICIONS DE LES PARTIDES D'OBRA EXECUTADES**

Escales metàl·liques prefabricades de cargol formades per perfils d'acer laminat i graons de planxa d'acer, amb barana lateral formada per quatre tubs d'acer, muntades a l'obra amb fixacions mecàniques.

L'execució de la unitat d'obra inclou les operacions següents:

- Preparació de la zona de treball
- Replanteig i marcat dels eixos
- Col·locació i fixació provisional de l'eix central
- Col·locació de les escales i la plataforma
- Muntatge de la barana
- Comprovació final de l'aplatat i dels nivells

CONDICIONS GENERALS:

Ha d'estar col·locada a la posició indicada a la DT, amb les modificacions aprovades per la DF.

Ha de quedar correctament aplomada i anivellada.

La disposició dels diferents elements de l'escala, les seves dimensions, tipus d'acer i perfils s'han de correspondre amb les indicacions de la DT.

Cada element ha de dur les marques d'identificació suficients per tal de definir la seva posició a l'obra.

L'element ha d'estar pintat amb una capa de protecció de pintura antioxidant, excepte si està galvanitzat.

Els cantells de les peces no han de tenir òxid adherit, rebaves, estries o irregularitats que dificultin el contacte amb l'element que s'han d'unir.

L'element no s'ha d'adreçar un cop col·locat definitivament.

No es permet rebllir amb soldadura els forats que han estat practicats a l'estructura per a disposar cargols provisionals de muntatge.

Toleràncies d'execució:

- Llargària de l'element: - D'1 m, com a màxim: ± 2 mm - D'1 a 3 m: ± 3 mm - De 3 a 6 m: ± 4 mm - Tolerància total (suma de toleràncies dels elements que formen el conjunt estructural): ≤ 15 mm

COL·LOCACIÓ AMB SOLDADURA:

El material d'aportació utilitzat ha de ser apropiat als materials a soldar i al procediment de soldadura.

Les característiques mecàniques del material d'aportació han de ser superiors a les del material base.

La soldadura no ha de tenir cap defecte que constitueixi seqüència en una llargària superior a 150 mm, ja sigui osca, fissura, inclusió d'escòria o porus.

La unió entre les platines i els pilars ha d'estar feta per mitjà de soldadures contínues de penetració completa.

2.- CONDICIONS DEL PROCÉS D'EXECUCIÓ

CONDICIONS GENERALS:

El constructor ha d'elaborar els plànols de taller i un programa de muntatge que han de ser aprovats per la DF abans d'iniciar els treballs en obra.

La DF ha d'haver aprovat els plànols de taller abans d'iniciar l'execució de l'obra. Qualsevol modificació durant els treballs ha d'aprovar-la la DF i reflectir-se posteriorment en els plànols de taller.

Si durant el transport el material ha sofert desperfectes que no poden ser corregits o es preveu que després d'arreglar-los afectarà al seu treball estructural, la peça ha de ser substituïda.

La secció de l'element no ha de quedar disminuïda pels sistemes de muntatges utilitzats.

No s'han de començar les unions de muntatge fins que no s'hagi comprovat que la posició dels elements de cada unió coincideix exactament amb la posició definitiva.

Els elements provisionals de fixació que per a l'armat i el muntatge es soldin a les barres de l'estructura, s'han de desprendre amb bufador sense afectar a les barres. Es prohibeix desprendre'ls a cops.

Un cop acabada la posada a l'obra se li ha de donar una segona o tercera capa de protecció de pintura antioxidant, segons les especificacions de la DF, que ha de complir les condicions fixades a la seva partida d'obra.

Les parts que hagin de quedar de difícil accés després del seu muntatge, però sense estar en contacte, rebran la segona capa de pintura i la tercera, si està prescrita, després de la inspecció i l'acceptació de la DF i abans del muntatge.

La preparació de les unions que s'hagin de realitzar a obra es farà a taller.

COL·LOCACIÓ AMB SOLDADURA:

Els procediments autoritzats per a realitzar unions soldades són:

- Per arc elèctric manual amb elèctrode revestit
- Per arc amb fil tubular, sense protecció gasosa
- Per arc submergit amb fil/filferro
- Per arc submergit amb elèctrode nu
- Per arc amb gas inert
- Per arc amb gas actiu
- Per arc amb fil tubular, amb protecció de gas actiu
- Per arc amb fil tubular, amb protecció de gas inert
- Per arc amb elèctrode de wolfram i gas inert
- Per arc de connectors

Les soldadures s'han de fer protegides dels efectes directes del vent, de la pluja i de la neu.

Abans de començar a soldar s'ha de verificar que les superfícies i vores a soldar són adequades al procés de soldadura i que estan lliures de fissures.

Totes les superfícies a soldar s'han de netejar de qualsevol material que pugui afectar negativament la qualitat de la soldadura o perjudicar el procés de soldatge. S'han de mantenir seques i lliures de condensacions.

Els cordons de soldadura successius no han de produir osques.

Després de fer un cordó de soldadura i abans de fer el següent, cal netejar l'escòria per mitjà d'una picola i d'un raspall.

Les soldadures s'han de fer per soldadors certificats per un organisme acreditat i qualificats segons l'UNE-EN 287-1.

L'execució d'els diferents tipus de soldadures s'ha de fer d'acord amb els requisits establerts a l'apartat 10.3.4 del DB-SE A.

3.- UNITAT I CRITERI D'AMIDAMENT

m d'alçada realment salvada per l'escala, executada segons les especificacions de la DT.

4.- NORMATIVA DE COMPLIMENT OBLIGATORI

Real Decreto 314/2006, de 17 de marzo, por el que se aprueba el Código Técnico de la Edificación Parte 2. Documento Básico de Acero DB-SE-A.

* UNE-ENV 1090-1:1997 Ejecución de estructuras de acero. Parte 1: Reglas generales y reglas para edificación.

ANNEX FOTOGRAFIES ESTAT ACTUAL

