



INSTITUT MUNICIPAL D'URBANISME

PLEC DE CLÀUSULES ADMINISTRATIVES PARTICULARS

TRAMITACIÓ: ORDINÀRIA

PROCEDIMENT D'ADJUDICACIÓ: OBERT (art. 156 LCSP)

**CONTRACTE DE LES OBRES RELATIVES AL PROJECTE SEGREGAT 1 DEL PROJECTE DE
DESCONSTRUCCIÓ DE LES FINQUES INCLOSES DINS DEL PAU DEL PMU DEL SECTOR DE
PLANEJAMENT DE GLÒRIES, AMB MESURES DE CONTRACTACIÓ PÚBLICA SOSTENIBLE.**

**Codi de
contracte**

CPO25030003

**Descripció
contracte**

OBRES RELATIVES AL PROJECTE SEGREGAT 1 DEL PROJECTE
DE DESCONSTRUCCIÓ DE LES FINQUES INCLOSES DINS DEL
PAU DEL PMU DEL SECTOR DE PLANEJAMENT DE GLÒRIES,
AMB MESURES DE CONTRACTACIÓ PÚBLICA SOSTENIBLE

**Import
Pressupost
Base**

2.034.431,53 €

**Tipificació
contracte**

OBRES

Codi CPV

45110000-1

45262660-5

45262400-5

45262310-7

Òrgan de contractació

PRESIDENTA DE L'INSTITUT MUNICIPAL D'URBANISME

Departament econòmic

DIRECCIÓ DE SERVEIS ECONÒMICS I GENERALS

Òrgan destinatari

DIRECCIÓ DE SERVEIS DE PROJECTES I OBRES

Signat digitalment,
Barcelona

Juan José Seguí Coll
Cap del Departament de Contractació

Glòria Viladrich González
Gerent



INDEX

CLÀUSULA 1. OBJECTE I RÈGIM JURÍDIC DEL CONTRACTE	3
CLÀUSULA 2. PRESSUPOST BASE DE LICITACIÓ I VALOR ESTIMAT DEL CONTRACTE	5
CLÀUSULA 3. DURADA DEL CONTRACTE	12
CLÀUSULA 4. ÒRGAN DE CONTRACTACIÓ. PERFIL DEL CONTRACTANT	12
CLÀUSULA 5. EXPEDIENT DE CONTRACTACIÓ I PROCEDIMENT D'ADJUDICACIÓ	12
CLÀUSULA 6. PUBLICITAT DE LA LICITACIÓ	13
CLÀUSULA 7. REQUISITS DE CAPACITAT I SOLVÈNCIA	13
CLÀUSULA 8. DOCUMENTACIÓ QUE HAN DE PRESENTAR LES EMPRESES LICITADORES	22
CLÀUSULA 9. TERMINI PER A LA PRESENTACIÓ ELECTRÒNICA DE LA DOCUMENTACIÓ I DE LES PROPOSICIONS	26
CLÀUSULA 10. CRITERIS DE VALORACIÓ DE LES OFERTES	29
CLÀUSULA 11. MESA DE CONTRACTACIÓ, COMITÈ D'EXPERTS I ORGANISME TÈCNIC ESPECIALITZAT ..	42
CLÀUSULA 12. OBERTURA DE PROPOSICIONS	42
CLÀUSULA 13. ADJUDICACIÓ DEL CONTRACTE	43
CLÀUSULA 14. GARANTIES	44
CLÀUSULA 15. NOTIFICACIÓ DE L'ADJUDICACIÓ I FORMALITZACIÓ DEL CONTRACTE	44
CLÀUSULA 16. EXECUCIÓ DEL CONTRACTE	45
CLÀUSULA 17. ABONAMENTS A L'EMPRESA CONTRACTISTA	46
CLÀUSULA 18. REVISIÓ DE PREUS	50
CLÀUSULA 19. DIRECCIÓ I INSPECCIÓ DE L'EXECUCIÓ DEL CONTRACTE	50
CLÀUSULA 20. CONDICIONS ESPECIALS D'EXECUCIÓ I OBLIGACIONS DE L'EMPRESA CONTRACTISTA ..	52
CLÀUSULA 21. MODIFICACIÓ DEL CONTRACTE	59
CLÀUSULA 22. SUBCONTRACTACIÓ	60
CLÀUSULA 23. CESSIÓ DEL CONTRACTE	61
CLÀUSULA 24. DEMORA EN LES PRESTACIONS	61
CLÀUSULA 25. RESPONSABILITAT EN L'EXECUCIÓ EL CONTRACTE	62
CLÀUSULA 26. RECEPCIÓ I TERMINI DE GARANTIA	65
CLÀUSULA 27. RESOLUCIÓ DEL CONTRACTE	65
CLÀUSULA 28. RECURSOS LEGALS	66
CLÀUSULA 29. TRANSPARÈNCIA, INTEGRITAT I CONFLICTE D'INTERESSOS	66

CLÀUSULA 1. OBJECTE I RÈGIM JURÍDIC DEL CONTRACTE

1. Objecte del contracte

L'objecte del contracte són les obres relatives a la desconnexió de les finques incloses dins del segregat 1 del Projecte de Desconnexió del PAU del PMU del sector de planejament de Glòries:

ILLA 1: Consell de Cent-Castillejos-Cartagena

ILLA 2: Consell de Cent-Cartagena-Dos de Maig

ILLA 3: Consell de Cent-Dos de Maig-Independència

El 'Pla de millora urbana del sector de planejament de Glòries' va ser aprovat per acord del Plenari del Consell Municipal de 29/01/2021 (BOPB 18/02/2021). L' àmbit del Pla de millora urbana (PMU) correspon al sector de planejament delimitat en la MPGM per a l'ordenació de la plaça de les Glòries entre els carrers de los Castillejos, Bolívia, Badajoz-Independència i del Consell de Cent, aprovada per acord de la Subcomissió d' urbanisme del municipi de Barcelona del 28/07/2017 (DOG 24/10/2017), tenint per objecte l' ordenació de la plaça de les Glòries per tal d' adequar-se a la remodelació progressiva de les infraestructures de transport que creuen l' àmbit, així com la consolidació del nou parc de la plaça i la concreció en matèria d' habitatge i d' equipaments de les previsions del planejament.

Les finques del PMU estan subjectes al sistema de gestió urbanística per reparcel·lació i el Projecte de Reparcel·lació es va aprovar definitivament el 27/04/2023 (BOPB:09/05/2023) i va esdevenir ferm en via administrativa en data 24/11/2023.

Les finques incloses en aquest projecte de desconnexió són les finques aportades del Projecte de Reparcel·lació 1.4, 1.7, 1.12, 1.13, 1.14, 1.15, 2.1, 2.2, (parcialment), 2.3 (parcialment), 2.4, 2.5, 2.6, 3.1, 3.2, 3.3, 3.4, 3.5, 3.13, 3.14, 3.18, 3.19, 3.20.

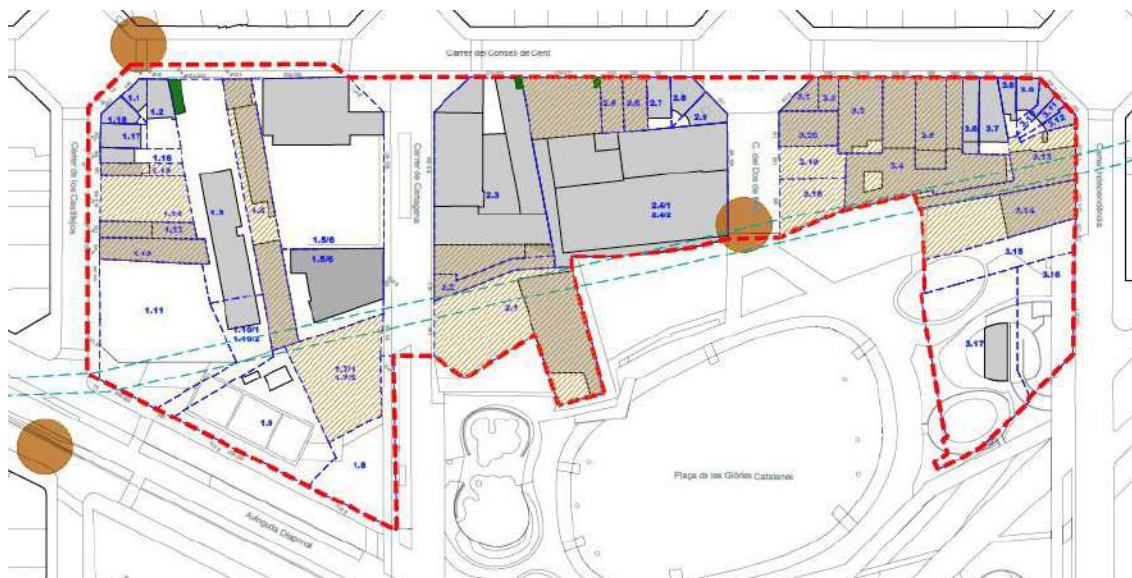

En data 09/05/2024 es va aprovar el Projecte de Desconnexió de les finques incloses dins del PAU del PMU del Sector de planejament de les Glòries de la Ciutat de Barcelona', als Districtes de l'Eixample i Sant Martí, a Barcelona



En data 09/01/2025 es va aprovar el 'Segregat 1 del Projecte de Desconstrucció de les finques incloses dins del PAU del PMU del Sector de planejament de les Glòries de la Ciutat de Barcelona', per un import de 1.681.348,37€ més el 21% de l' impost del valor afegit (IVA), amb un total de 2.034.431,53 €.

En l'objecte del contracte s'incorporen les mesures de contractació pública sostenibles següents:

- El pagament directe del preu a les empreses subcontractades
- L'acreditació de pagament en termini de pagament a les empreses subcontractades
- Pla d'igualtat o mesures d'igualtat
- Comunicació inclusiva
- Mesures contra l'assetjament sexual i per raó de sexe
- Conciliació corresponsable del temps laboral, familiar i personal
- Percentatge mínim d'ocupació de persones amb discapacitat en la plantilla de l'empresa
- Manteniment de les condicions laborals de les persones que executen el contracte durant tot el període contractual
- Contractació de persones en situació d'atur amb dificultats especials d'inserció laboral o d'exclusió social
- Compliment dels requisits en matèria ambiental d'acord amb: <http://www.ajsosteniblebcn.cat>

D'acord amb la previsió de l'article 99.3 LCSP, l'objecte del contracte s'ha dividit en lots amb la motivació que s'ha expressat en l'informe que es troba en l'expedient.

El contracte es dividirà en 3 Lots.

LOT 1 - ILLA 1: CONSELL DE CENT-CASTILLEJOS-CARTAGENA

LOT 2 - ILLA 2: CONSELL DE CENT-CARTAGENA-DOS DE MAIG

LOT 3 - ILLA 3: CONSELL DE CENT-DOS DE MAIG-INDEPENDÈNCIA

2. Règim jurídic

Aquest contracte es tipifica com a contracte administratiu d'obres d'acord amb les previsions de l'article 13 LCSP i la normativa de desenvolupament, i es sotmet en tot el que no s'indiqui expressament en aquest Plec de Clàusules Administratives Particulars (PCAP), a la Llei 9/2017, de 8 de novembre, de Contractes del Sector Públic i normativa de desenvolupament; i també es regula, si conté mesures de contractació pública sostenible, pels Decret d'Alcaldia de 24 d'abril de 2017 sobre la Contractació Pública Sostenible, que inclou la Instrucció Tècnica per a l'aplicació de criteris ambientals en projectes d'obres, revisada al 2020; i el Decret d'Alcaldia de 19 de maig de 2016 pel qual es reconeix clàusula essencials dels contractes públics municipals que les empreses licitadores, contractistes o subcontractistes, o empreses filials o empreses interposades no tenen relació econòmica ni financera il·legal amb un país considerat paradís fiscal.

La documentació incorporada a l'expedient que té naturalesa contractual és aquest PCAP, el projecte d'obres, la documentació complementaria annexa que defineix amb precisió l'objecte del contracte;

Les mesures ambiental, socials o d'innovació que es puguin contenir en el plec es regularan, entre d'altres normes, pel Decret d'Alcaldia de 24 d'abril de 2017 sobre Contractació Pública Sostenible publicat en la Gasetta Municipal del dia 28 d'abril. També li és d'aplicació el Decret d'Alcaldia de 19 de maig de 2016, pel qual es reconeix clàusula essencial dels contractes públics municipals que les empreses licitadores, contractistes o subcontractistes, o empreses filials o empreses interposades no tenen relació econòmica ni financera il·legal amb un país considerat paradís fiscal.



CLÀUSULA 2. PRESSUPOST BASE DE LICITACIÓ I VALOR ESTIMAT DEL CONTRACTE

1. Pressupost base de licitació

D'acord amb la previsió de l'article 100 LCSP, el **pressupost base de licitació, que es considera amb preus de mercat**, és de DOS MILIONS TRENTA-QUATRE MIL QUATRE-CENTS TRENTA-UN EUROS AMB CINQUANTA TRES (2.034.431,53 €), IVA inclòs, amb el desglossament següent:

Pressupost net: UN MILIÓ SIS-CENTS VUITANTA-UN MIL TRES-CENTS QUARANTA-VUIT EUROS AMB TRETANTA-SET CÈNTIMS (1.681.348,37 €).

Impost Valor Afegit (IVA), al tipus 21%: TRES-CENTS CINQUANTA-TRES MIL VUITANTA-TRES EUROS AMB SETZE CÈNTIMS (353.083,16 €).

La quantitat indicada en el paràgraf anterior com a pressupost net constitueix la xifra màxima de preu o cost que poden oferir les empreses licitadores. Si excedeix la quantia del pressupost net l'oferta serà excloua.

Aquest pressupost s'ha d'entendre comprensiu de la totalitat de tots els costos derivats de l'execució de l'objecte del contracte i anirà amb càrrec al pressupost de l'IMU.

El pressupost net es desglossa de la manera següent:

TOTS ELS LOTS:

Pressupost d'Execució Material - PEM	1.271.849,01 €
Seguretat i Salut	32.835,45 €
PA a justificar	108.213,33 €
SUBTOTAL 1	1.412.897,79 €
Costos indirectes	
Despeses generals d'estructura	183.676,71 €
Benefici industrial	84.773,87 €
SUBTOTAL 2	268.450,58 €
TOTAL COSTOS (Directes + indirectes)	1.681.348,37 €



LOT 1: ILLA 1 - CONSELL DE CENT-CASTILLEJOS-CARTAGENA

Pressupost d'Execució Material - PEM	358.269,56 €
Seguretat i Salut	8.066,55 €
PA a justificar	32.006,46 €
SUBTOTAL 1	398.342,57 €
Costos indirectes	
Despeses generals d'estructura	51.784,53 €
Benefici industrial	23.900,56 €
SUBTOTAL 2	75.685,09 €
TOTAL COSTOS (Directes + indirectes)	474.027,66 €

LOT 2: ILLA 2 - CONSELL DE CENT-CARTAGENA-DOS DE MAIG

Pressupost d'Execució Material - PEM	395.877,67 €
Seguretat i Salut	11.361,35 €
PA a justificar	35.906,46 €
SUBTOTAL 1	443.145,48 €
Costos indirectes	
Despeses generals d'estructura	57.608,91 €
Benefici industrial	26.588,73 €
SUBTOTAL 2	84.197,64 €
TOTAL COSTOS (Directes + indirectes)	527.343,12 €

LOT 3: ILLA 3 - CONSELL DE CENT-DOS DE MAIG-INDEPENDÈNCIA

Pressupost d'Execució Material - PEM	517.701,78 €
Seguretat i Salut	13.407,55 €
PA a justificar	40.300,41 €
SUBTOTAL 1	571.409,74 €
Costos indirectes	
Despeses generals d'estructura	74.283,27 €
Benefici industrial	34.284,58 €
SUBTOTAL 2	108.567,85 €
TOTAL COSTOS (Directes + indirectes)	679.977,59 €

La partida d'imprevistos, i les altres xifrades a preu fet en el pressupost, no suposen dret a la seva percepció per part del contractista, només en la quantia o unitat d'obra dels treballs realment realitzats.

2. Valor estimat del contracte

El **valor estimat del contracte (VEC)**, que es considera en preus de mercat, és de 2.185.752,88€ sense incloure l'Impost sobre el Valor Afegit (IVA). Aquesta xifra inclou l'import total que podria ser retribuit el contractista, tot d'acord la previsió de l'article 101 LCSP.

Aquest valor s'ha d'entendre comprensiu de la totalitat de l'obra i, en el seu cas, del valor total estimat dels subministraments necessaris per a la seva execució que hagin estat posats a disposició del contractista per l'òrgan de contractació i de les modificacions amb increment del cost econòmic que s'hagin previst en el present plec.

L'oferta no podrà superar en cap cas l'import indicat.

Quedaran excloses les ofertes que presentin un import superior al pressupost base de licitació

TOTS ELS LOTS

ANY	VE prestació	VE eventuais pròrrogues	VE altres conceptes	VE modificacions amb increment cost econòmic	SUMA
1	1.681.348,37 €		168.134,84 €	336.269,67 €	2.185.752,88 €
TOTAL	1.681.348,37 €		168.134,84 €	336.269,67 €	2.185.752,88 €

LOT 1: ILLA 1 - CONSELL DE CENT-CASTILLEJOS-CARTAGENA

ANY	VE prestació	VE eventuais pròrrogues	VE altres conceptes	VE modificacions amb increment cost econòmic	SUMA
1	474.027,66 €		47.402,77 €	94.805,53 €	616.235,96 €
TOTAL	474.027,66 €		47.402,77 €	94.805,53 €	616.235,96 €

LOT 2: ILLA 2 - CONSELL DE CENT-CARTAGENA-DOS DE MAIG

Institut Municipal d'Urbanisme

Bolívia, 250
08020 Barcelona
Telèfon 93 291 46 00
www.barcelona.cat

ANY	VE prestació	VE eventuals pròrrogues	VE altres conceptes	VE modificacions amb increment cost econòmic	SUMA
1	527.343,12 €		52.734,31 €	105.468,62 €	685.546,06 €
TOTAL	527.343,12 €		52.734,31 €	105.468,62 €	685.546,06 €

LOT 3: ILLA 3 - CONSELL DE CENT-DOS DE MAIG-INDEPENDÈNCIA

ANY	VE prestació	VE eventuals pròrrogues	VE altres conceptes	VE modificacions amb increment cost econòmic	SUMA
1	679.977,59 €		67.997,76 €	135.995,52 €	883.970,87 €
TOTAL	679.977,59 €		67.997,76 €	135.995,52 €	883.970,87 €

De conformitat amb l'article 101 de la LCSP, l'import corresponent a les possibles modificacions indicat, es facilita a efectes de calcular el Valor Estimat del Contracte (VEC), per a determinar el procediment de licitació.

En aplicació de l'article 204 de la LCSP, l'import màxim per a la totalitat de les modificacions previstes durant l'execució del contracte serà el resultat d'aplicar el percentatge fixat al Quadre-Resum (fins a un 20%) sobre el preu inicial del contracte. També s'inclourà en el VEC l'excés d'amidaments, entenent com a tal la variació que durant l'execució de la obra es produeixi exclusivament en el nombre d'unitats realment executades sobre les previstes en els amidaments del projecte, fins el màxim del 10% de l'import del pressupost del contracte, IVA exclòs.

- QUADRE DESGLOSSAMENT ECONÒMIC DEL CONTRACTE

El desglossament del pressupost base de licitació s'indica en el següents quadres

SEGREGAT 1 DEL PROJECTE DE DESCONSTRUCCIÓ DEL PMU DE GLÒRIES		TOT		
		LICITACIÓ	OFERTA	BAIXA (%)
PRESSUPOST EXECUCIÓ MATERIAL (A)		1.271.849,01 € (a)	(b)	1-(b/a)
SEGURETAT I SALUT (B)		32.835,45 €	32.835,45 €	0
PA A JUSTIFICAR (*) (D)		108.213,33 €	108.213,33 €	0
TOTAL₁ (A)+(B)+(C)+(D)		1.412.897,79 € (c)	(d)	
GASTOS GENERALS (13%) s/total ₁ (E)		183.676,71 €		
BENEFICI INDUSTRIAL (6%) s/total ₁ (F)		84.773,87 €		
TOTAL₂ (A)+(B)+(C)+(D)+(E)+(F)		1.681.348,37 €		
I.V.A. (21%) s/total ₂ (G)		353.083,16 €		
TOTAL (A)+(B)+(C)+(D)+(E)+(F)+(G)		2.034.431,53 € (g)	(h)	1-(h/g)



LOT 1 :

SEGREGAT 1 DEL PROJECTE DE DESCONSTRUCCIÓ DEL PMU DE GLÒRIES		ILLA 1		
		LICITACIÓ	OFERTA	BAIXA (%)
PRESSUPOST EXECUCIÓ MATERIAL (A)	(A)	358.289,58 € (a)	(b)	1-(b/a)
SEGURETAT I SALUT (B)	(B)	8.066,55 €	8.066,55 €	0
PA A JUSTIFICAR (*) (D)	(D)	32.006,46 €	32.006,46 €	0
TOTAL1 (A)+(B)+(C)+(D)		398.342,57 € (c)	(d)	
GASTOS GENERALS (13%) s/total1 (E)	(E)	51.784,53 €		
BENEFICI INDUSTRIAL (6%) s/total1 (F)	(F)	23.900,56 €		
TOTAL2 (A)+(B)+(C)+(D)+(E)+(F)		474.027,66 €		
I.V.A. (21%) s/total2 (G)	(G)	99.545,81 €		
TOTAL (A)+(B)+(C)+(D)+(E)+(F)+(G)		573.573,47 € (g)	(h)	1-(h/g)

(*) partides alçades a justificar:

PARTIDES ALÇADES A JUSTIFICAR LLUR IMPORT NO POT SER MODIFICAT					ILLA 1	
1	INST01	pa	Partida alçada a justificar en concepte anul·lació instal·lacions	250,00	1,000	250,00 €
2	INST01	pa	Partida alçada a justificar en concepte anul·lació instal·lacions	250,00	1,000	250,00 €
3	INST01	pa	Partida alçada a justificar en concepte anul·lació instal·lacions	250,00	1,000	250,00 €
4	INST01	pa	Partida alçada a justificar en concepte anul·lació instal·lacions	250,00	1,000	250,00 €
5	INST01	pa	Partida alçada a justificar en concepte anul·lació instal·lacions	250,00	1,000	250,00 €
6	INST01	pa	Partida alçada a justificar en concepte anul·lació instal·lacions	250,00	1,000	250,00 €
7	MITG-01	pa	Partida alçada a justificar per aranjament solar i mitgeres	30.000,00	0,500	15.000,00
8	RE-01	pa	Partida alçada a justificar en concepte d'acopi, gestió, transport i deposició de residus especials	10.000,00	0,500	5.000,00
9	ARQ01	PA	Partida alçada a justificar en concepte de neteja, consolidació i tractament de restes arqueològiques	600,00	1,000	600,00
10	ARQ02	pa	Partida alçada a justificar per estudis i analítiques d'arqueologia	600,00	1,000	600,00
11	ARQ05	pa	Partida alçada a justificar per a l'execució, en cas necessari, de Fotogrametries i aixecament de plànols	600,00	1,000	600,00
12	AS01	pa	Partida alçada a justificar per a la implantació d'elements d'auscultació necessaris. Inclou instal·lació, col·locació d'alarma i desinstal·lació de sismògraf, així com el lloguer mensual de l'aparell i tots els elements necessaris per a poder realitzar una auscultació correcta. Es preveu disposició de dos sismografs per cadascuna de les illes durant les feines d'enderroc. Inclou revisió mensual per part d'equip compost per un tècnic i un auxiliar dedicat a revisar la instrumentació d'auscultació implantada i redacció d'informe de lectura.	8.000,00	0,500	4.000,00 €
13	CA-01	pa	Partida alçada a justificar en concepte de control ambiental mensual	9.704,05	0,485	4.706,46 €
IMPORT TOTAL PA						32.006,46 €
14	SS01	pa	Partida alçada a justificar en concepte de Seguretat i Salut	16.462,34	0,490	8.066,55 €
IMPORT TOTAL SS						8.066,55 €
IMPORTE TOTAL PA A JUSTIFICAR						40.073,01 €



LOT 2:

SEGREGAT 1 DEL PROJECTE DE DESCONSTRUCCIÓ DEL PMU DE GLÒRIES				ILLA 2	
		LICITACIÓ	OFERTA	BAIXA (%)	
PRESSUPOST EXECUCIÓ MATERIAL	(A)	395.877,67 € (a)	(b)	1-(b/a)	
SEGURETAT I SALUT	(B)	11.361,35 €	11.361,35 €	0	
PA A JUSTIFICAR (*)	(D)	35.906,46 €	35.906,46 €	0	
TOTAL₁	(A)+(B)+(C)+(D)	443.145,48 € (c)	(d)		
GASTOS GENERALS (13%) s/total ₁	(E)	57.608,91 €			
BENEFICI INDUSTRIAL (6%) s/total ₁	(F)	26.588,73 €			
TOTAL₂	(A)+(B)+(C)+(D)+(E)+(F)	527.343,12 €			
I.V.A. (21%) s/total ₂	(G)	110.742,06 €			
TOTAL	(A)+(B)+(C)+(D)+(E)+(F)+(G)	638.085,18 € (g)	(h)	1-(h/g)	

(*) partides alçades a justificar:

PARTIDES ALÇADES A JUSTIFICAR LLUR IMPORT NO POT SER MODIFICAT					ILLA 2	
1 INST01	pa	Partida alçada a justificar en concepte anul·lació instal·lacions	250,00	1,000	250,00	
2 INST01	pa	Partida alçada a justificar en concepte anul·lació instal·lacions	250,00	1,000	250,00	
3 INST01	pa	Partida alçada a justificar en concepte anul·lació instal·lacions	250,00	1,000	250,00	
4 INST01	pa	Partida alçada a justificar en concepte anul·lació instal·lacions	250,00	1,000	250,00	
5 ET-01	pa	Partida alçada a justificar per a la realització del tancament de protecció ET, segons documentació gràfica.	3.900,00	1,000	3.900,00	
6 INST01	pa	Partida alçada a justificar en concepte anul·lació instal·lacions	250,00	1,000	250,00	
7 INST01	pa	Partida alçada a justificar en concepte anul·lació instal·lacions	250,00	1,000	250,00	
8 MITG-01	pa	Partida alçada a justificar per arrenjament solar i mitgeres	30.000,00	0,500	15.000,00	
9 RE-01	pa	Partida alçada a justificar en concepte d'acopi, gestió, transport i deposició de resid	10.000,00	0,500	5.000,00	
10 ARQ01	PA	Partida alçada a justificar en concepte de neteja, consolidació i tractament de restes arqueològiques	600,00	1,000	600,00	
11 ARQ02	pa	Partida alçada a justificar per estudis i analítiques d'arqueologia	600,00	1,000	600,00	
12 ARQ05	pa	Partida alçada a justificar per a l'execució, en cas necessari, de Fotogrametries i aixecament de plànols	600,00	1,000	600,00	
13 AS01	pa	Partida alçada a justificar per a la implantació d'elements d'auscultació necessaris. Inclou instal·lació, col·locació d'alarma i desinstal·lació de sismògraf, així com el lloguer mensual de l'aparell i tots els elements necessaris per a poder realitzar una auscultació correcta. Es preveu disposició de dos sismògrafs per cadascuna de les illes durant les feines d'enderroc. Inclou revisió mensual per part d'equip compost per un tècnic i un auxiliar dedicat a revisar la instrumentació d'auscultació implantada i redacció d'informe de lectura.	8.000,00	0,500	4.000,00	
14 CA-01	pa	Partida alçada a justificar en concepte de control ambiental mensual	9.704,05	0,485	4.706,46	
IMPORT TOTAL PA					35.906,46 €	
15 SS02	pa	Partida alçada a justificar en concepte de Seguretat i Salut	20.657,00	0,550	11.361,35	
IMPORT TOTAL SS					11.361,35 €	
IMPORTE TOTAL PA A JUSTIFICAR					47.267,81 €	

Institut Municipal d'Urbanisme

 Bolívia, 250
 08020 Barcelona
 Telèfon 93 291 46 00
 www.barcelona.cat

LOT 3 :

SEGREGAT 1 DEL PROJECTE DE DESCONSTRUCCIÓ DEL PMU DE GLÒRIES	ILLA 3
---	---------------

	LICITACIÓ	OFERTA	BAIXA (%)
PRESSUPOST EXECUCIÓ MATERIAL (A)	517.701,78 € (a)	(b)	1-(b/a)
SEGURETAT I SALUT (B)	13.407,55 €	13.407,55 €	0
PA A JUSTIFICAR (*) (D)	40.300,41 €	40.300,41 €	0
TOTAL₁ (A)+(B)+(C)+(D)	571.409,74 € (c)	(d)	
GASTOS GENERALS (13%) (E) s/total1	74.283,27 €		
BENEFICI INDUSTRIAL (6%) (F) s/total1	34.284,58 €		
TOTAL₂ (A)+(B)+(C)+(D)+(E)+(F)	679.977,59 €		
I.V.A. (21%) (G) s/total2	142.795,29 €		
TOTAL (A)+(B)+(C)+(D)+(E)+(F)+(G)	822.772,88 € (g)	(h)	1-(h/g)

(*) partides alçades a justificar:

PARTIDES ALÇADES A JUSTIFICAR LLUR IMPORT NO POT SER MODIFICAT					ILLA 3
1 INST01	pa	Partida alçada a justificar en concepte anul·lació instal·lacions	250,00	1,000	250,00
2 INST01	pa	Partida alçada a justificar en concepte anul·lació instal·lacions	250,00	1,000	250,00
3 INST01	pa	Partida alçada a justificar en concepte anul·lació instal·lacions	250,00	1,000	250,00
4 INST01	pa	Partida alçada a justificar en concepte anul·lació instal·lacions	250,00	1,000	250,00
5 INST01	pa	Partida alçada a justificar en concepte anul·lació instal·lacions	250,00	1,000	250,00
6 INST01	pa	Partida alçada a justificar en concepte anul·lació instal·lacions	250,00	1,000	250,00
7 INST01	pa	Partida alçada a justificar en concepte anul·lació instal·lacions	250,00	1,000	250,00
8 INST01	pa	Partida alçada a justificar en concepte anul·lació instal·lacions	250,00	1,000	250,00
9 INST01	pa	Partida alçada a justificar en concepte anul·lació instal·lacions	250,00	1,000	250,00
10 INST01	pa	Partida alçada a justificar en concepte anul·lació instal·lacions	250,00	1,000	250,00
11 MITG-01	pa	Partida alçada a justificar per arrenjament solar i mitgeres	30.000,00	0,600	18.000,00
12 RE-01	pa	Partida alçada a justificar en concepte d'acopi, gestió, transport i deposició de residus especials	10.000,00	0,600	6.000,00
13 ARQ01	PA	Partida alçada a justificar en concepte de neteja, consolidació i tractament de restes arqueològiques	600,00	1,000	600,00
14 ARQ02	pa	Partida alçada a justificar per estudis i anàlisis d'arqueologia	600,00	1,000	600,00
15 ARQ05	pa	Partida alçada a justificar per a l'execució, en cas necessari, de Fotogrametries i aixecament de plànols	600,00	1,000	600,00
16 AS01	pa	Partida alçada a justificar per a la implantació d'elements d'auscultació necessaris. Inclou instal·lació, col·locació d'alarma i desinstal·lació de sismògraf, així com el lloguer mensual de l'aparell i tots els elements necessaris per a poder realitzar una auscultació correcta. Es preveu disposició de dos sismògrafs per cadascuna de les illes durant les feines d'enderroc. Inclou revisió mensual per part d'equip compost per un tècnic i un auxiliar dedicat a revisar la instrumentació d'auscultació implantada i redacció d'informe de lectura.	8.000,00	0,600	4.800,00
17 CA-01	pa	Partida alçada a justificar en concepte de control ambiental mensual	9.704,05	0,742	7.200,41
IMPORT TOTAL PA					40.300,41 €
18 SS03	pa	Partida alçada a justificar en concepte de Seguretat i Salut	23.277,00	0,576	13.407,55
IMPORT TOTAL SS					13.407,55 €
IMPORTE TOTAL PA A JUSTIFICAR					53.707,96 €



CLÀUSULA 3. DURADA DEL CONTRACTE

La durada del contracte serà de 5 mesos cada lot, a comptar a partir de la signatura de l'acta de comprovació del replanteig i d'inici de les obres, o de la data d'inici que es fixi en aquesta acta; i fins a la finalització dels treballs, d'acord amb el calendari previst al projecte.

Ateses les característiques específiques d'aquest contracte, el contractista executarà els treballs de desconstrucció de les finques a mesura que l'IMU li doni les ordres corresponents per a fer-ho, atenent a la disponibilitat material i jurídica de les finques. El contractista es compromet a iniciar les obres de desconstrucció de cadascuna de les finques alliberades, en un termini màxim de 48 hores des de la comunicació per escrit de l'ordre de desconstrucció. Així mateix, es compromet a no interrompre ni abandonar l'execució de les obres d'enderroc de cadascuna de les finques alliberades fins a la seva finalització, llevat de condicionants tècnics justificats per la Direcció de les Obres, que impedeixin l'efectiva i definitiva finalització de la desconstrucció de la finca. En cas d'incompliment, s'aplicarà la penalització prevista en el contracte.

Així mateix, en el supòsit que es requereixi l'aprovació del Pla de Treball per a la retirada d'elements amb contingut d'amiant per part de la Generalitat de Catalunya, l'inici dels treballs de desconstrucció no es durà a terme fins a la concessió de la mencionada aprovació.

CLÀUSULA 4. ÒRGAN DE CONTRACTACIÓ. PERFIL DEL CONTRACTANT

L'òrgan de contractació és la **PRESIDENTA DE L'INSTITUT MUNICIPAL D'URBANISME** i la persona interlocutora per aquest contracte és el Sr. Lluís Lamich Arocas, Director en Funcions de Serveis de Projectes i Obres (P.D 1/4/2023). Telèfon 932 914 600, adreça: C/ Bolívia 250, 2ª planta, Barcelona.

El perfil del contractant es troba allotjat en la Plataforma de Serveis de Contractació Pública de la Generalitat de Catalunya:

https://contractaciopublica.gencat.cat/ecofin_pscp/AppJava/perfil/BCNAjt/customProf

CLÀUSULA 5. EXPEDIENT DE CONTRACTACIÓ I PROCEDIMENT D'ADJUDICACIÓ

El procediment d'adjudicació és el procediment obert, previst a l'article 156 LCSP amb varis criteris d'adjudicació.

L'adjudicació del contracte es realitzarà a l'oferta que presenti una millor relació qualitat-preu en el seu conjunt, d'acord amb els criteris d'adjudicació establerts en el PCAP, tenint en consideració el que s'indica a continuació:

Els licitadors podran presentar oferta per a UN, VARIS o TOTS els Lots, però, com a norma general, únicament podran resultar adjudicataris d'UN LOT, d'acord amb les regles establertes en el PCAP. Els licitadors hauran d'indicar en l'oferta el seu ordre de preferència en l'adjudicació dels Lots.

Com a norma general, cada empresa licitadora, tant de forma individual com conjunta amb altres empreses (com per exemple en forma de UTE), només podrà resultar adjudicatària d'UN ÚNIC LOT. Però es tindran en compte els següents principis:

a. Cap Lot, amb ofertes vàlides, no pot quedar desert d'adjudicatari.

b. Prevaldrà sempre l'ordre de preferència, de forma que si un licitador té la millor oferta en més d'un Lot, resultarà adjudicatari del Lot on hagi mostrat major preferència. En cas que el licitador no ho indiqui en la graella corresponent de la proposta econòmica, o hi hagi un error en l'ordre de preferència indicat, o qualsevol altre circumstància en la que s'opti a més d'un Lot, es procedirà a esmenar automàticament, tot reassignant-li o atorgant-li el següent ordre de preferència: primer al primer Lot, segon al segon Lot, tercer al tercer Lot, i així successivament.

En conseqüència, seran d'aplicació les següents regles:

1) L'adjudicació del contracte es realitzarà per a cada Lot a la millor oferta d'acord amb els criteris d'adjudicació establerts en el PCAP, que serà aquella que obtingui la major puntuació en cada Lot, conforme als criteris establerts en el PCAP.

En cas que un licitador hagi obtingut la major puntuació en més d'un dels Lots objecte del present procediment, se li adjudicarà aquell Lot sobre el que hagi manifestat més preferència i la resta dels Lots s'adjudicaran a la següent oferta millor puntuada, que passarà a tenir la condició de millor oferta, i així successivament.

2) Cada licitador només podrà ser adjudicatari d'un únic Lot, excepte si a resultes del procés iteratiu descrit als punts 1 i 2, un o més Lots queden deserts, tot i haver-hi ofertes vàlides però que són de licitadors que ja són adjudicataris d'altres Lots sobre els quals han manifestat major preferència. En aquest supòsit no aplicarà la incompatibilitat de ser adjudicatari de més d'un Lot, i es procedirà de la manera següent:

i. Es donaran per vàlids els Lots ja adjudicats a l'anterior iteració;

ii. i s'iniciarà un nou procés iteratiu (seguint la metodologia exposada als punts 1 i 2) per tal d'adjudicar els Lots restants que hagin quedat deserts, incorporant novament totes les ofertes inicialment vàlides corresponents a licitadors que ja han estat adjudicataris d'un altre Lot.

CLÀUSULA 6. PUBLICITAT DE LA LICITACIÓ

Es publicarà un anunci de la licitació en el perfil del contractant.

CLÀUSULA 7. REQUISITS DE CAPACITAT I SOLVÈNCIA

Estan capacitades per contractar les persones físiques o jurídiques, espanyoles o estrangeres, que tinguin plena capacitat d'obrar i que no es trobin en cap dels supòsits d'incapacitat o prohibicions de contractar determinats a la legislació vigent, tot d'acord amb les previsions dels articles 65 i 71 LCSP.

D'acord amb la previsió dels articles 65 i 66 LCSP, l'activitat de les empreses licitadores que siguin persones jurídiques ha de tenir relació amb l'objecte del contracte, segons resulti dels seus respectius estatus o regles fundacionals.

Les empreses licitadores han de disposar d'una organització amb elements suficients per a la deguda execució del contracte. Així mateix, hauran de comptar amb l'habilitació empresarial o professional que, en el seu cas, sigui exigible per a la realització de l'activitat o la prestació que constitueixi l'objecte del contracte.



Mesura social

En aplicació del Decret d'Alcaldia de 19 de maig de 2016, les empreses licitadores, contractistes o subcontractistes o empreses filials o empreses interposades que participin en l'execució d'aquest contracte públic, no poden realitzar operacions financeres en paradisos fiscals – segons la llista de països elaborada per les Institucions Europees o avalada per aquestes o, en el seu defecte, per l'Estat espanyol – o fora d'ells i que siguin considerades delictives, en els termes legalment establerts com ara delictes de blanqueig de capitals, frau fiscal o contra la Hisenda Pública.

Aquest contracte pot ésser adjudicat a una unió d'empreses que es constitueixi temporalment a aquest efecte.

Les unions temporals d'empreses (UTE) han d'acreditar la classificació o la solvència exigida en aquest plec conforme a les prescripcions legal i reglaments vigents.

Els licitadors han d'acreditar que compleixen amb les condicions mínimes de solvència següents:

LOT 1-ILLA 1: CONSELL DE CENT-CASTILLEJOS-CARTAGENA

LOT 1- 7.1.- CLASSIFICACIÓ

Els licitadors, espanyols o estrangers d'Estats que no siguin membres de la Unió Europea, han de disposar de la classificació següent segons el RD 716/2019:

Grup	Subgrup	Categoria RD 716/2019
C	1	3

La classificació exigida s'acreditarà mitjançant l'aportació del certificat de classificació definitiva o còpia autenticada d'aquest, expedit pel Registre Oficial de Licitadors i Empreses Classificades de l'Estat o pels òrgans competents de les comunitat autònomes. Aquest certificats'acompanyarà d'una declaració sobre la seva vigència i de les circumstàncies que serviren de base per a la seva obtenció.

Els certificats de classificació o documents similars que acreditin la inscripció en llistes oficials d'empresaris autoritzats per a contractar establertes pels Estats membres de la Unió Europea o d'Estats signataris de l'Acord sobre l'Espai Econòmic Europeu, senten una presumpció d'aptitud dels empresaris inclosos en elles.

Les empreses licitadores o candidates no espanyoles d'Estats membre de la Unió Europea han d'acreditar, pels mitjans establerts a la clàusula següent, que compleixen amb les condicions mínimes següents:

LOT 1- 7.2.- SOLVÈNCIA ECONÒMICA I FINANCERA

D'acord amb la previsió de l'article 87.1. a) de la LCSP, el volum anual de negocis referit al millor dels tres últims exercicis anteriors a la data de presentació de les proposicions (o en funció de les dades de constitució o inici d'activitats de l'empresa) ha de tenir un valor superior a 711.041,49 euros.

En el cas de què la data de constitució de l'empresa o d'inici d'activitat sigui inferior a un any comptat des de la data final de presentació de proposicions, el requeriment s'entendrà proporcional al període.



LOT 1- 7.3.- SOLVÈNCIA TÈCNICA O PROFESIONAL

Mitjans Personals

Els licitadors, a més d'acreditar la classificació o solvència requerida, hauran de comprometre's, mitjançant una declaració responsable on hi figuri el compromís, a dedicar o adscriure a l'execució del contracte els mitjans personals o materials que s'indiquen als paràgrafs següents i a mantenir-los durant l'execució de les obres, sense cost addicional per a l'IMU. Aquest compromís s'integrarà al contracte i tindrà el caràcter d'obligació essencial, podent-se resoldre el contracte o imposar-se les penalitzacions per aquest motiu previstes al contracte, en cas d'incompliment per l'adjudicatari.

Els mitjans personals a què es compromet el licitador fan referència als següents grups de professionals necessaris per a la correcta execució de les obres objecte del present contracte són:

Grup d'interlocució i representació:

Els professionals d'aquest grup es relacionaran amb l'IMU i l'Ajuntament de Barcelona, tot representant l'adjudicatari en temes relatius a desenvolupament del contracte, gestió i conservació del domini públic i ambientalització de l'obra.

Els professionals d'aquest grup són:

- Delegat/da d'Obra: Titulat/da competent amb capacitat suficient per a representar a l'empresa Contractista davant l'IMU i tercers, en tot allò que afecti a l'execució de l'obra i al desenvolupament del contracte. El/La Delegat/da d'Obra comptarà amb poder de decisió dins de l'empresa i formació tècnica suficient per a desenvolupar el seu càrrec.
- Responsable de la implantació de l'obra al domini públic: La persona designada com a Responsable de la implantació de l'obra al domini públic haurà de tenir plena capacitat de decisió en l'adopció d'aquelles mesures necessàries per a garantir l'adequada conservació i homogeneïtat de tancaments, senyalitzacions, itineraris i passos per a vianants de l'obra amb públic limítrof a la mateixa obra, així com de prendre aquelles mesures que estimi escaients per tal de limitar les immissions i molèsties provocades per l'execució dels treballs, i garantir una adequada mobilitat dels vianants.
- Responsable de l'ambientalització de l'obra: La persona designada com a responsable de l'ambientalització de l'obra haurà de tenir plena capacitat de decisió en l'adaptació d'aquelles mesures necessàries per a garantir l'adequada ambientalització de l'obra i la reducció dels impactes negatius que es puguin generar en la mateixa.

Equip Responsable de l'Obra - Professionals responsables de la gestió i execució de les obres:

Aquest grup de professionals està format per les persones tècniques més directament implicades en les tasques de planificar, coordinar i supervisar les obres, organitzar els equips de treball, controlar les mesures de prevenció de riscos etc.

En el cas concret de les obres objecte del contracte i tenint en compte l'anàlisi de les activitats concretes a executar, es demana que, com a mínim, aquest grup de professionals estigui format pels següents perfils:

- Cap d'Obra: Responsable de planificar, coordinar, impulsar i supervisar l'execució de l'actuació objecte de licitació seguint les directrius de la direcció facultativa i el projecte aprovat, controlant la qualitat, el pressupost i els terminis.

La formació tècnica del Cap d'obra serà la suficient per a desenvolupar el seu càrrec: Com a mínim Arquitecte Tècnic o Enginyeria tècnic d'obres públiques (o equivalència vigent). També podria ser Arquitecte Superior o Enginyer d'Obres Públiques (o titulació equivalent).



Institut Municipal d'Urbanisme

Bolívia, 250
08020 Barcelona
Telèfon 93 291 46 00
www.barcelona.cat

- Encarregat/da d'obra: Responsable de l'execució material del projecte constructiu, tot coordinant i organitzant els equips de treball de les diferents especialitats que concorren en aquesta actuació, les intervencions dels diferents professionals i industrials, vetllant pel compliment de les condicions tècniques i la planificació prevista.
- Tècnic/ca de Prevenció de riscos laborals: Responsable de controlar i vetllar per la implementació i compliment eficaç de les mesures preventives i de protecció i seguretat definides en el corresponent pla de seguretat i salut de l'actuació objecte de licitació. Amb una dedicació del 100% durant l'execució complerta de l'obra.

La formació tècnica del Tècnic de Prevenció en riscos laborals serà la necessària segons normativa per a desenvolupar el seu càrrec.

Les obres executades per una societat estrangera filial del contractista d'obres tenen la mateixa consideració que les directament executades pel mateix contractista, sempre que aquest últim en tingui, directament o indirectament, el control, en els termes que estableix l'article 42 del Codi de comerç.

Quan es tracti d'obres executades per una societat estrangera participada pel contractista sense que es compleixi la condició esmentada, només es reconeix com a experiència atribuïble al contractista l'obra executada per la societat participada en la proporció de la participació d'aquell en el capital social d'aquesta.

El criteri de correspondència entre les obres executades per l'empresa licitadora i les que constitueixen l'objecte del contracte és la pertinença al mateix subgrup de classificació, si el contracte està enquadrat en algun dels que estableix el RGCAP i, en cas contrari, la igualtat entre els tres primers dígits dels respectius codis CPV. Es verificarà també que l'import mitjà del contracte sigui igual o inferior a la categoria de la classificació en el subgrup corresponent, tot d'acord amb l'article 92 LCSP.

Les empreses amb una antiguitat inferior a cinc anys, computada des de la data d'inscripció en el registre corresponent o, si no procedeix, des de la data de la seva constitució, han d'acreditar la seva solvència tècnica o professional mitjançant l'altre criteri establert en aquest apartat.

En qualsevol cas, els licitadors disposen de la possibilitat d'acreditar la seva solvència amb la classificació empresarial prevista en aquest expedient.

LOT 2: ILLA 2 - CONSELL DE CENT-CARTAGENA-DOS DE MAIG

LOT 2- 7.1.- CLASSIFICACIÓ

Els licitadors, espanyols o estrangers d'Estats que no siguin membres de la Unió Europea, han de disposar de la classificació següent segons el RD 716/2019:

Grup	Subgrup	Categoria RD 716/2019
C	1	3

La classificació exigida s'acreditarà mitjançant l'aportació del certificat de classificació definitiva o còpia autenticada d'aquest, expedit pel Registre Oficial de Licitadors i Empreses Classificades de l'Estat o pels òrgans competents de les comunitat autònomes. Aquest certificat s'acompanyarà d'una declaració sobre la seva vigència i de les circumstàncies que serviren de base per a la seva obtenció.

Els certificats de classificació o documents similars que acreditin la inscripció en llistes oficials d'empresaris autoritzats per a contractar establertes pels Estats membres de la Unió Europea o d'Estats signataris de l'Acord sobre l'Espai Econòmic Europeu, senten una presumpció d'aptitud dels empresaris inclosos en elles.

Les empreses licitadores o candidates no espanyoles d'Estats membre de la Unió Europea han d'acreditar, pels mitjans establerts a la clàusula següent, que compleixen amb les condicions mínimes següents:

LOT 2- 7.2.- SOLVÈNCIA ECONÒMICA I FINANCERA

D'acord amb la previsió de l'article 87.1. a) de la LCSP, el volum anual de negocis referit al millor dels tres últims exercicis anteriors a la data de presentació de les proposicions (o en funció de les dades de constitució o inici d'activitats de l'empresa) ha de tenir un valor superior a 791.014,68 euros.

En el cas de què la data de constitució de l'empresa o d'inici d'activitat sigui inferior a un any comptat des de la data final de presentació de proposicions, el requeriment s'entendrà proporcional al període.

LOT 2- 7.3.- SOLVÈNCIA TÈCNICA O PROFESIONAL

Mitjans Personals

Els licitadors, a més d'acreditar la classificació o solvència requerida, hauran de comprometre's, mitjançant una declaració responsable on hi figuri el compromís, a dedicar o adscriure a l'execució del contracte els mitjans personals o materials que s'indiquen als paràgrafs següents i a mantenir-los durant l'execució de les obres, sense cost addicional per a l'IMU. Aquest compromís s'integrarà al contracte i tindrà el caràcter d'obligació essencial, podent-se resoldre el contracte o imposar-se les penalitzacions per aquest motiu previstes al contracte, en cas d'incompliment per l'adjudicatari.

Els mitjans personals a què es compromet el licitador fan referència als següents grups de professionals necessaris per a la correcta execució de les obres objecte del present contracte són:

Grup d'interlocució i representació:

Els professionals d'aquest grup es relacionaran amb l'IMU i l'Ajuntament de Barcelona, tot representant l'adjudicatari en temes relatius a desenvolupament del contracte, gestió i conservació del domini públic i ambientalització de l'obra.

Els professionals d'aquest grup són:

- Delegat/da d'Obra: Titulat/da competent amb capacitat suficient per a representar a l'empresa Contractista davant l'IMU i tercers, en tot allò que afecti a l'execució de l'obra i al desenvolupament del contracte. El/La Delegat/da d'Obra comptarà amb poder de decisió dins de l'empresa i formació tècnica suficient per a desenvolupar el seu càrrec.
- Responsable de la implantació de l'obra al domini públic: La persona designada com a Responsable de la implantació de l'obra al domini públic haurà de tenir plena capacitat de decisió en l'adopció d'aquelles mesures necessàries per a garantir l'adequada conservació i homogeneïtat de tancaments, senyalitzacions, itineraris i passos per a vianants de l'obra amb públic limítrof a la mateixa obra, així com de prendre aquelles mesures que estimi escaients per tal de limitar les immissions i molèsties provocades per l'execució dels treballs, i garantir una adequada mobilitat dels vianants.
- Responsable de l'ambientalització de l'obra: La persona designada com a responsable de l'ambientalització de l'obra haurà de tenir plena capacitat de decisió en l'adaptació d'aquelles mesures necessàries per a garantir l'adequada ambientalització de l'obra i la reducció dels impactes negatius que es puguin generar en la mateixa.

Equip Responsable de l'Obra - Professionals responsables de la gestió i execució de les obres:

Aquest grup de professionals està format per les persones tècniques més directament implicades en les tasques de planificar, coordinar i supervisar les obres, organitzar els equips de treball, controlar les mesures de prevenció de riscos etc.

En el cas concret de les obres objecte del contracte i tenint en compte l'anàlisi de les activitats concretes a executar, es demana que, com a mínim, aquest grup de professionals estigui format pels següents perfils:

- Cap d'Obra: Responsable de planificar, coordinar, impulsar i supervisar l'execució de l'actuació objecte de licitació seguint les directrius de la direcció facultativa i el projecte aprovat, controlant la qualitat, el pressupost i els terminis.

La formació tècnica del Cap d'obra serà la suficient per a desenvolupar el seu càrrec: Com a mínim Arquitecte Tècnic o Enginyeria tècnic d'obres públiques (o equivalència vigent). També podria ser Arquitecte Superior o Enginyer d'Obres Públiques (o titulació equivalent).

- Encarregat/da d'obra: Responsable de l'execució material del projecte constructiu, tot coordinant i organitzant els equips de treball de les diferents especialitats que concorren en aquesta actuació, les intervencions dels diferents professionals i industrials, vetllant pel compliment de les condicions tècniques i la planificació prevista.

- Tècnic/ca de Prevenció de riscos laborals: Responsable de controlar i vetllar per la implementació i compliment eficaç de les mesures preventives i de protecció i seguretat definides en el corresponent pla de seguretat i salut de l'actuació objecte de licitació. Amb una dedicació del 100% durant l'execució completa de l'obra.

La formació tècnica del Tècnic de Prevenció en riscos laborals serà la necessària segons normativa per a desenvolupar el seu càrrec.

Les obres executades per una societat estrangera filial del contractista d'obres tenen la mateixa consideració que les directament executades pel mateix contractista, sempre que aquest últim en tingui, directament o indirectament, el control, en els termes que estableix l'article 42 del Codi de comerç.

Quan es tracti d'obres executades per una societat estrangera participada pel contractista sense que es compleixi la condició esmentada, només es reconeix com a experiència atribuïble al contractista l'obra executada per la societat participada en la proporció de la participació d'aquell en el capital social d'aquesta.

El criteri de correspondència entre les obres executades per l'empresa licitadora i les que constitueixen l'objecte del contracte és la pertinença al mateix subgrup de classificació, si el contracte està enquadrat en algun dels que estableix el RGCAP i, en cas contrari, la igualtat entre els tres primers dígits dels respectius codis CPV. Es verificarà també que l'import mitjà del contracte sigui igual o inferior a la categoria de la classificació en el subgrup corresponent, tot d'acord amb l'article 92 LCSP.

Les empreses amb una antiguitat inferior a cinc anys, computada des de la data d'inscripció en el registre corresponent o, si no procedeix, des de la data de la seva constitució, han d'acreditar la seva solvència tècnica o professional mitjançant l'altre criteri establert en aquest apartat.

En qualsevol cas, els licitadors disposen de la possibilitat d'acreditar la seva solvència amb la classificació empresarial prevista en aquest expedient

LOT 3: ILLA 3 CONSELL DE CENT-DOS DE MAIG-INDEPENDÈNCIA

LOT 3- 7.1.- CLASSIFICACIÓ

Els licitadors, espanyols o estrangers d'Estats que no siguin membres de la Unió Europea, han de disposar de la classificació següent segons el RD 716/2019:

Grup	Subgrup	Categoria RD 716/2019
C	1	3

La classificació exigida s'acreditarà mitjançant l'aportació del certificat de classificació definitiva o còpia autenticada d'aquest, expedit pel Registre Oficial de Licitadors i Empreses Classificades de l'Estat o pels òrgans competents de les comunitat autònomes. Aquest certificat s'acompanyarà d'una declaració sobre la seva vigència i de les circumstàncies que serviren de base per a la seva obtenció.

Els certificats de classificació o documents similars que acreditin la inscripció en llistes oficials d'empresaris autoritzats per a contractar establertes pels Estats membres de la Unió Europea o d'Estats signataris de l'Acord sobre l'Espai Econòmic Europeu, senten una presumpció d'aptitud dels empresaris inclosos en elles.

Les empreses licitadores o candidates no espanyoles d'Estats membre de la Unió Europea han d'acreditar, pels mitjans establerts a la clàusula següent, que compleixen amb les condicions mínimes següents:

LOT 3- 7.2.- SOLVÈNCIA ECONÒMICA I FINANCERA

D'acord amb la previsió de l'article 87.1. a) de la LCSP, el volum anual de negocis referit al millor dels tres últims exercicis anteriors a la data de presentació de les proposicions (o en funció de les dades de constitució o inici d'activitats de l'empresa) ha de tenir un valor superior a 1.019.966,39 euros.

En el cas de què la data de constitució de l'empresa o d'inici d'activitat sigui inferior a un any comptat des de la data final de presentació de proposicions, el requeriment s'entendrà proporcional al període.

LOT 3- 7.3.- SOLVÈNCIA TÈCNICA O PROFESIONAL

Mitjans Personals

Els licitadors, a més d'acreditar la classificació o solvència requerida, hauran de comprometre's, mitjançant una declaració responsable on hi figuri el compromís, a dedicar o adscriure a l'execució del contracte els mitjans personals o materials que s'indiquen als paràgrafs següents i a mantenir-los durant l'execució de les obres, sense cost addicional per a l'IMU. Aquest compromís s'integrarà al contracte i tindrà el caràcter d'obligació essencial, podent-se resoldre el contracte o imposar-se les penalitzacions per aquest motiu previstes al contracte, en cas d'incompliment per l'adjudicatari.

Els mitjans personals a què es compromet el licitador fan referència als següents grups de professionals necessaris per a la correcta execució de les obres objecte del present contracte són:

Grup d'interlocució i representació:

Els professionals d'aquest grup es relacionaran amb l'IMU i l'Ajuntament de Barcelona, tot representant l'adjudicatari en temes relatius a desenvolupament del contracte, gestió i conservació del domini públic i ambientalització de l'obra.

Els professionals d'aquest grup són:

- Delegat/da d'Obra: Titulat/da competent amb capacitat suficient per a representar a l'empresa Contractista davant l'IMU i tercers, en tot allò que afecti a l'execució de l'obra i al desenvolupament del contracte. El/La Delegat/da d'Obra comptarà amb poder de decisió dins de l'empresa i formació tècnica suficient per a desenvolupar el seu càrrec.
- Responsable de la implantació de l'obra al domini públic: La persona designada com a Responsable de la implantació de l'obra al domini públic haurà de tenir plena capacitat de decisió en l'adopció d'aquelles mesures necessàries per a

garantir l'adequada conservació i homogeneïtat de tancaments, senyalitzacions, itineraris i passos per a vianants de l'obra amb públic limítrof a la mateixa obra, així com de prendre aquelles mesures que estimi escaients per tal de limitar les immissions i molèsties provocades per l'execució dels treballs, i garantir una adequada mobilitat dels vianants.

- Responsable de l'ambientalització de l'obra: La persona designada com a responsable de l'ambientalització de l'obra haurà de tenir plena capacitat de decisió en l'adaptació d'aquelles mesures necessàries per a garantir l'adequada ambientalització de l'obra i la reducció dels impactes negatius que es puguin generar en la mateixa.

Equip Responsable de l'Obra - Professionals responsables de la gestió i execució de les obres:

Aquest grup de professionals està format per les persones tècniques més directament implicades en les tasques de planificar, coordinar i supervisar les obres, organitzar els equips de treball, controlar les mesures de prevenció de riscos etc.

En el cas concret de les obres objecte del contracte i tenint en compte l'anàlisi de les activitats concretes a executar, es demana que, com a mínim, aquest grup de professionals estigui format pels següents perfils:

- Cap d'Obra: Responsable de planificar, coordinar, impulsar i supervisar l'execució de l'actuació objecte de licitació seguint les directrius de la direcció facultativa i el projecte aprovat, controlant la qualitat, el pressupost i els terminis.

La formació tècnica del Cap d'obra serà la suficient per a desenvolupar el seu càrrec: Com a mínim Arquitecte Tècnic o Enginyeria tècnic d'obres públiques (o equivalència vigent). També podria ser Arquitecte Superior o Enginyer d'Obres Públiques (o titulació equivalent).

- Encarregat/da d'obra: Responsable de l'execució material del projecte constructiu, tot coordinant i organitzant els equips de treball de les diferents especialitats que concorren en aquesta actuació, les intervencions dels diferents professionals i industrials, vetllant pel compliment de les condicions tècniques i la planificació prevista.
- Tècnic/ca de Prevenció de riscos laborals: Responsable de controlar i vetllar per la implementació i compliment eficaç de les mesures preventives i de protecció i seguretat definides en el corresponent pla de seguretat i salut de l'actuació objecte de licitació. Amb una dedicació del 100% durant l'execució completa de l'obra.

La formació tècnica del Tècnic de Prevenció en riscos laborals serà la necessària segons normativa per a desenvolupar el seu càrrec.

Les obres executades per una societat estrangera filial del contractista d'obres tenen la mateixa consideració que les directament executades pel mateix contractista, sempre que aquest últim en tingui, directament o indirectament, el control, en els termes que estableix l'article 42 del Codi de comerç.

Quan es tracti d'obres executades per una societat estrangera participada pel contractista sense que es compleixi la condició esmentada, només es reconeix com a experiència atribuïble al contractista l'obra executada per la societat participada en la proporció de la participació d'aquell en el capital social d'aquesta.

El criteri de correspondència entre les obres executades per l'empresa licitadora i les que constitueixen l'objecte del contracte és la pertinença al mateix subgrup de classificació, si el contracte està enquadrat en algun dels que estableix el RGCAP i, en cas contrari, la igualtat entre els tres primers dígits dels respectius codis CPV. Es verificarà també que l'import mitjà del contracte sigui igual o inferior a la categoria de la classificació en el subgrup corresponent, tot d'acord amb l'article 92 LCSP.

Les empreses amb una antiguitat inferior a cinc anys, computada des de la data d'inscripció en el registre corresponent o, si no procedeix, des de la data de la seva constitució, han d'acreditar la seva solvència tècnica o professional mitjançant l'altre criteri establert en aquest apartat.

7.4.- ADSCRIPCIÓ DE MITJANS PERSONALS I MATERIALS A L'OBRA (article 76.2 de la LCSP)

TOTS ELS LOTS

MITJANS PERSONALS

Els licitadors, a més d'acreditar la classificació o solvència requerida, hauran de comprometre's, mitjançant una declaració responsable on hi figuri el compromís, a dedicar o adscriure a l'execució del contracte els mitjans personals o materials que s'indiquen als paràgrafs següents i a mantenir-los durant l'execució de les obres, sense cost addicional per a l'IMU. Aquest compromís s'integrarà al contracte i tindrà el caràcter d'obligació essencial, podent-se resoldre el contracte o imposar-se les penalitzacions per aquest motiu previstes al contracte, en cas d'incompliment per l'adjudicatari.

Els mitjans personals a què es compromet el licitador fan referència als següents grups de professionals necessaris per a la correcta execució de les obres objecte del present contracte són:

GRUP D'INTERLOCUCIÓ I REPRESENTACIÓ:

Els professionals d'aquest grup es relacionaran amb l'IMU i l'Ajuntament de Barcelona, tot representant l'adjudicatari en temes relatius a desenvolupament del contracte, gestió i conservació del domini públic i ambientalització de l'obra.

Els professionals d'aquest grup són:

- **Delegat/da d'Obra:** Titulat/da competent amb capacitat suficient per a representar a l'empresa Contractista davant l'IMU i tercers, en tot allò que afecti a l'execució de l'obra i al desenvolupament del contracte. El/La Delegat/da d'Obra comptarà amb poder de decisió dins de l'empresa i formació tècnica suficient per a desenvolupar el seu càrrec.
- **Responsable de la implantació de l'obra al domini públic:** La persona designada com a Responsable de la implantació de l'obra al domini públic haurà de tenir plena capacitat de decisió en l'adopció d'aquelles mesures necessàries per a garantir l'adequada conservació i homogeneïtat de tancaments, senyalitzacions, itineraris i passos per a vianants de l'obra amb públic limítrof a la mateixa obra, així com de prendre aquelles mesures que estimi escaients per tal de limitar les immissions i molèsties provocades per l'execució dels treballs, i garantir una adequada mobilitat dels vianants.
- **Responsable de l'ambientalització de l'obra:** La persona designada com a responsable de l'ambientalització de l'obra haurà de tenir plena capacitat de decisió en l'adaptació d'aquelles mesures necessàries per a garantir l'adequada ambientalització de l'obra i la reducció dels impactes negatius que es puguin generar en la mateixa.

EQUIP RESPONSABLE DE L'OBRA - PROFESSIONALS RESPONSABLES DE LA GESTIÓ I EXECUCIÓ DE LES OBRES:

Aquest grup de professionals està format per les persones tècniques més directament implicades en les tasques de planificar, coordinar i supervisar les obres, organitzar els equips de treball, controlar les mesures de prevenció de riscos etc.

En el cas concret de les obres objecte del contracte i tenint en compte l'anàlisi de les activitats concretes a executar, es demana que, com a mínim, aquest grup de professionals estigui format pels següents perfils:

- **Cap d'Obra:** Responsable de planificar, coordinar, impulsar i supervisar l'execució de l'actuació objecte de licitació seguint les directrius de la direcció facultativa i el projecte aprovat, controlant la qualitat, el pressupost i els terminis.



La formació tècnica del Cap d'obra serà la suficient per a desenvolupar el seu càrrec: Com a mínim Arquitecte Tècnic o Enginyeria tècnic d'obres públiques (o equivalència vigent). També podria ser Arquitecte Superior o Enginyer d'Obres Públiques (o titulació equivalent).

- **Encarregat/da d'obra:** Responsable de l'execució material del projecte constructiu, tot coordinant i organitzant els equips de treball de les diferents especialitats que concorren en aquesta actuació, les intervencions dels diferents professionals i industrials, vetllant pel compliment de les condicions tècniques i la planificació prevista.
- **Tècnic/ca de Prevenció de riscos laborals:** Responsable de controlar i vetllar per la implementació i compliment eficaç de les mesures preventives i de protecció i seguretat definides en el corresponent pla de seguretat i salut de l'actuació objecte de licitació. Amb una dedicació del 100% durant l'execució complerta de l'obra.

La formació tècnica del Tècnic de Prevenció en riscos laborals serà la necessària segons normativa per a desenvolupar el seu càrrec.

IMPORTANT:

En qualsevol cas, en els sobres "A" ni "B" NO hi podrà haver:

- **Respecte del/la CAP D'OBRA i l'ENCARREGAT/ADA D'OBRA:**

CAP referència ni nominal ni a l'experiència, inclosos *Curricula Vitarum*, així com tampoc hi podrà haver CAP referència al seu percentatge de dedicació, atès que tant l'experiència com la dedicació d'aquestes posicions seran objecte de valoració per aplicació de fórmules o criteris automàtics (sobre "C").

La revelació d'aquestes referències (nominal, experiència i dedicació) serà causa d'exclusió.

- **Respecte del TÈCNIC/A DE PREVENCIÓ DE RISCOS LABORALS:**

CAP referència ni nominal ni a l'experiència, inclosos *Curricula Vitarum*, atès que l'experiència d'aquesta posició serà objecte de valoració per aplicació de fórmules o criteris automàtics (sobre "C").

La revelació d'aquestes referències (nominal i experiència) serà causa d'exclusió.

CLÀUSULA 8. DOCUMENTACIÓ QUE HAN DE PRESENTAR LES EMPRESES LICITADORES

La documentació, per a cada lot, es presentarà en tres sobres en format (A, B i C) a través del portal de contractació electrònica de l'Ajuntament de Barcelona.

Les empreses licitadores podran indicar en el sobre electrònic que correspongui quina conformació de la seva proposició té caràcter confidencial, sense que, en cap cas, puguin declarar com a tal l'oferta econòmica ni els documents que siguin accessibles públicament. L'òrgan de contractació garantirà la confidencialitat de la informació expressament així designada sempre que s'ajusti a les condicions establertes a l'article 133 LCSP.

Si l'òrgan de contractació ho considera necessari podrà requerir a l'empresa afectada que conformi el caràcter confidencial o no de la documentació presentada tot indicat en el requeriment els aspectes que no corresponguin amb les prescripcions establertes a l'article 133 LCSP.

Les dades de les empreses que participin en aquesta licitació seran tractades per l'Ajuntament de Barcelona d'acord amb el que estableix la Llei Orgànica 3/2018, de 5 de desembre, de Protecció de Dades Personals i Garantia dels Drets Digitals, publicada al Butlletí Oficial de l'Estat núm. 294, el dia 6 de desembre de 2018 i amb la finalitat de gestionar la contractació municipal. Aquestes dades es cediran, per a la publicació de les



mateixes, a la Plataforma de serveis de contractació pública (PSCP) com a perfil de contractant; els usos previstos d'aquestes dades són el registre de les dades de contacte de les empreses (i persones físiques) proveïdores dels òrgans de contractació d'àmbit territorial català que fan servir la PSCP (perfil de licitador) i les seves eines de licitació electrònica. La presentació de les proposicions porta implícit el consentiment en els tractaments de les dades per a les finalitats indicades.

Es pot exercitar els drets d'accés, rectificació, cancel·lació i oposició, pel que fa al fitxer Tercers presentant sol·licitud al Registre General de l'Ajuntament: pl. Sant Jaume 1, 08002 Barcelona, indicant en l'assumpte "Exercici de Dret LOPD". Pel que fa al fitxer PSCP presentant sol·licitud a les oficines de la Secretaria Tècnica de la Junta Consultiva de Contractació Administrativa, ubicades a la Gran Via de les Corts Catalanes, 635, 08010 de Barcelona o mitjançant l'adreça electrònica: protecciodedades.eco@gencat.cat

Cadascun dels obres presentats per l'empresa licitadora únicament ha d'incloure la documentació per a la qual està destinat. Si dins d'un sobre s'inclou informació que permet el coneixement anticipat d'una part de l'oferta, infringint així el secret de la mateixa i afectant l'objectivitat de la valoració i el tractament igualitari de les empreses licitadores, implicarà l'exclusió de la licitació.

Sobres electrònic A

El sobre ha de contenir:

1. El Document Europeu Únic de Contractació (DEUC)

Per obtenir el document DEUC, l'empresa licitadora s'ha de descarregar el fitxer en format xml que es penjarà al perfil de contractant, guardar-lo en el seu ordinador i anar al servei [en línia del Ministerio de Hacienda](#), indicar que és un operador econòmic i que vol importar un DEUC, en aquest moment s'ha d'annexar el document en format xml i seguir les instruccions indicades en aquest servei en línia (es pot trobar una guia "DEUC: guia d'ús per als licitadors" en el [perfil del contractant](#)).

També es pot fer servir el formulari normalitzat en català del DEUC:

<https://contractacio.gencat.cat/web/.content/inici/tramits-serveis/document/document-europeu-unic-contractacio.pdf>

En la part IV, del DEUC: "Criteris de selecció", s'haurà de contestar exclusivament si es compleixen o no tots els criteris de selecció, d'acreditació de la solvència econòmica i tècnica necessaris, emplenant la casella "sí" o "no". NO S'HAN D'EMPLENAR ELS DIFERENTS APARTATS D'INFORMACIÓ DELS CRITERIS DE SELECCIÓ.

A més, les empreses licitadores indicaran en el DEUC, si s'escau, la informació relativa a la persona o persones habilitades per representar-les en aquesta licitació.

En el cas d'empreses que concorrin a la licitació de manera conjunta cadascun dels empresaris han de presentar un DEUC separat en el qual figuri, si s'escau, la informació requerida en les parts II a V del formulari. A més del DEUC, aquestes empreses han d'aportar un document amb el compromís de constituir-se formalment en unió temporal en cas de resultar adjudicatàries del contracte.

En el cas que l'empresa licitadora recorri a capacitats d'altres empreses per acreditar la solvència econòmica i/o tècnica, de conformitat amb el que preveuen els articles 75 i 140.1.c) LCSP, ha d'indicar

aquesta circumstància en el DEU (en la part II, secció C) i presentar altre DEUC separat per cadascuna de les empreses a la capacitat de les quals recorri degudament signat.

2. Declaració responsable complementària al DEUC (Annex 1A)

Les licitadores han de presentar les declaracions responsables següents:

- Declaració responsable de no estar incursa en prohibicions de contractar (art. 71 LCSP).
- Declaració responsable de compliment de la normativa de prevenció de riscos laborals.
- Declaració responsable de compliment de la normativa d'igualtat entre homes i dones.
- Declaració responsable d'estar inscrita en el RELI o en el ROLECE.
- Declaració responsable en relació amb els paradisos fiscals.
- Declaració responsable de compliment amb la Declaració Universal dels Drets Humans.
- Declaració de submissió a la jurisdicció dels jutjats i tribunals espanyols.
- *(Condicionalada a l'objecte i execució del contracte)* Declaració responsable de treball amb menors d'edat.
- *(Condicionalada a l'objecte i execució del contracte)* Declaració de la part de la proposició que és confidencial.
- *(Condicionalada a l'objecte i execució del contracte)* Declaració de garanties de mesures tècniques pel tractament de dades personals i el compromís amb la ubicació dels servidors.

3. Declaració responsable d'empreses pertanyents a un mateix grup empresarial (Annex 1B)

Als efectes de determinar el caràcter anormal o desproporcionat de les baixes, els licitadors hauran de presentar una declaració en la que manifestin si pertanyen a algun Grup de Societats. En cas afirmatiu s'haurà d'indicar les empreses que conformen aquest Grup de Societats i si alguna empresa del grup participa en el procediment de licitació. S'entén per empreses pertanyents a un grup de societats aquelles que es trobin en qualsevol dels supòsits de l'art. 42.1 del Codi de Comerç.

4. Declaració responsable constitució UTE (Annex 2)

Les licitadores que senyalin al DEUC que, de resultar adjudicatàries, es constituïran en UTE, han d'aportar un document amb el compromís de constituir-se formalment en UTE en cas de resultar adjudicatàries del contracte.

5. Declaració de l'empresa licitadora, d'acord amb l'article 140.1.f) LCSP, si liciten empreses estrangeres i el contracte s'executa en territori espanyol. La participació en la licitació comporta la submissió de l'empresa licitadora i de l'adjudicatària a la jurisdicció dels jutjats i tribunals espanyols de qualsevol ordre, per a totes les incidències que, de manera directa o indirecta, puguin derivar-se del contracte, i amb renúncia, en el seu cas, al fur jurisdiccional estranger que pogués correspondre.

L'IMU podrà demanar a les empreses licitadores que presentin la totalitat o una part de la documentació justificativa del compliment dels requisits previs, quan resulti necessari per al bon desenvolupament del procediment. No obstant això, l'empresa licitadora que estigui inscrita en el Registre Electrònic d'empreses



licitadores (RELI) de la Generalitat de Catalunya, en el Registre Oficial de licitadors i empreses classificades del Sector públic (ROLECE) o en una llista oficial d'operadors econòmics d'un Estat membre de la Unió Europea d'accés gratuït, no està obligada a presentar els documents justificatius o altra prova documental de les dades inscrites en aquests registres.

L'acreditació de la possessió de la documentació justificativa del compliment dels requisits exigits en aquest plec els compliment dels quals s'ha indicat en la declaració responsable o en el DEUC, l'haurà d'efectuar l'empresa licitadora en qui recaigui la proposta d'adjudicació per haver presentat l'oferta més avantatjosa econòmicament, amb caràcter previ a l'adjudicació.

Sobres electrònics B i C:

Sobre electrònic B (judici de valor)

Aquest sobre electrònic ha de contenir la documentació per a la ponderació dels criteris d'adjudicació avaluable en base a judici de valor, assenyalats en la Clàusula 10 "Criteris de valoració de les ofertes" del present plec, **per a cada lot**.

Aquesta documentació ha d'anar signada per l'empresa licitadora o persona que el representi.

Sobre electrònic C (criteris automàtics)

Aquest sobre electrònic ha de contenir l'oferta econòmica, **per a cada lot**, signada per l'empresa licitadora o persona que el representi, i la documentació acreditativa de les referències tècniques per a la ponderació dels criteris avaluable de forma automàtica assenyalats en la Clàusula 10 "Criteris de valoració de les ofertes" del present plec.

L'oferta econòmica desglossarà els costos directes i indirectes precisant el benefici industrial i les despeses generals, així com totes les despeses en concepte de control i autocontrol de qualitat, per la qual cosa no serà d'abonament cap partida de control de qualitat, encara que estigui específicament assenyalada en els Projecte, i s'imputarà l'IVA amb partida independent. En **Annex núm. 3**, s'adjunta el model (incloses les taules 1 i 2) **per a cada lot**. Pel que respecta al detall de presentació de les ofertes, cal seguir el procediment recollit a l'**Annex núm. 7** del present Plec.

L'IMU subministrarà en suport informàtic els quadres de preus i pressupost amb preus zero, i els licitadors hauran d'oferir els preus unitaris, sense poder fer variacions en la codificació i descripció dels preus unitaris, ni en els materials de les justificacions de preus, ni en els amidaments, rendiments i estructura del pressupost, pel que fa referència a l'oferta base. El Licitador tampoc podrà modificar, en cap cas, l'import de les partides alçades a justificar que consten a la taula núm., 2 de l'Annex núm. 3 ni l'import de la partida alçada de cobrament íntegre per a seguretat i salut ni la del control de qualitat.

En el cas que el licitador modifiqui algun o els tres apartats següents:

- Partides alçades a justificar que consten a la taula núm. 2 de l'Annex núm. 3
- Seguretat i salut
- Control de qualitat

quedarà exclòs de la licitació de forma automàtica

(veure taula núm. 1 de l'Annex 3: desglossament de l'oferta econòmica i el TCQ)

Per omplir el pressupost incorporat a l'arxiu subministrat per l'IMU en el perfil del contractant caldrà utilitzar el programa informàtic TCQ 2000.

Els preus unitaris de les diferents unitats d'obra, inclouen els costos i despeses necessaris per complir els corresponents treballs, de total conformitat amb allò establert en el Projectes de l'obra i el Contracte tipus d'adjudicació.

D'acord amb la definició dels preus unitaris i d'allò establert en els documents dels Projectes, el Licitador haurà d'establir la seva millor oferta.

La descomposició i justificació dels preus unitaris, així com els preus bàsics que figurin en les ofertes dels Licitadors, seran a llur risc i ventura i no tindran una altra finalitat contractual que llur possible utilització en el càlcul de preus contradictoris o treballs per a administració pel que fa als preus bàsics, mentre que la descomposició i justificació dels preus unitaris s'emprarà únicament per determinar el preu d'unitats incompletes en cas de penalització o rescissió de l'obra.

El Pressupost d'Execució per Contracte s'obtindrà afegint al Pressupost d'Execució Material, que serà la suma dels imports de totes les unitats d'obra pels amidaments respectius del pressupost dels Projectes, els coeficients del 13% de Despeses Generals i del 6% de Benefici Industrial, i l'IVA corresponent.

En el cas que el licitador no lliuri algun dels documents següents:

- Taula núm. 1 de l'Annex núm. 3 CUMPLIMENTADA AMB LES DADES DE L'OFERTA
- Llista d'incoherències
- Certificat de validesa
- Arxiu definitiu de l'oferta en format TCQ, d'acord amb el certificat de validesa i la taula núm. 1

Quedarà exclosa de la licitació de forma automàtica

CLÀUSULA 9. TERMINI PER A LA PRESENTACIÓ ELECTRÒNICA DE LA DOCUMENTACIÓ I DE LES PROPOSICIONS

1. De conformitat amb el que estableix la disposició adicional quinzena de la LCSP, en aquesta licitació serà obligatori l'ús de mitjans electrònics, informàtics o telemàtics per desenvolupar totes les fases del procediment de contractació, incloses les que corresponen realitzar a les empreses licitadores, entre d'altres la presentació de les ofertes. Les ofertes que no es presentin per mitjans electrònics, en la forma que determina aquest plec, seran excloses.

La presentació de les ofertes presumeix l'acceptació incondicionada per l'empresa licitadora del contingut de la totalitat dels plecs, sense excepció.

En cas de discrepància entre la informació indicada al portal de contractació electrònica per la empresa licitadora i la documentació presentada per aquesta, degudament signada prevaldrà aquesta última.

Cada empresa licitadora podrà presentar només una única oferta.

Les proposicions es poden presentar en qualsevol de les llengües cooficials de Catalunya.

2. Les empreses interessades podran requerir informació addicional sobre els plecs en les condicions establertes a l'article 138.3 LCSP. Les respostes emeses respecte aclariments dels plecs i resta de documentació reguladora de la licitació es publicarà de forma agregada sense identificar l'emissor de la consulta en el perfil del contractant. Les respostes tindran caràcter vinculant.

3. El termini per a la presentació de la documentació exigida serà de com a mínim de 26 dies naturals, a comptar des del següent al de la publicació de l'anunci en el perfil del contractant,

L'anunci en el perfil del contractant indicarà la data final del termini de presentació de proposicions. **El límit horari per presentar les ofertes serà les 23.59 del darrer dia establert com a data final del termini.** Un cop finalitzat aquest termini no s'admetrà cap oferta.

4. La presentació de l'oferta es farà exclusivament a través del Portal de Contractació electrònica de l'Ajuntament de Barcelona:

<https://seuelectronica.ajuntament.barcelona.cat/licitacioelectronica>

La proposició que arribi per qualsevol altre via serà rebutjada.

5. L'empresa interessada en participar en la licitació ha de descarregar-se prèviament l'aplicació gratuïta de presentació d'ofertes electròniques: <https://pixelware.com/servicios-soporte-licitadores/>

En aquest mateix enllaç s'informa dels requeriments tècnics necessaris per poder utilitzar l'aplicació i existeix un servei de suport tècnic i ajuda a les empreses licitadores.

IMPORTANT: Els licitadors hauran de verificar amb l'antelació suficient, abans de la signatura i enviament de les proposicions, els requisits tècnics que han de complir per poder operar de manera correcta amb el Portal.

A aquests efectes, es recomana la consulta prèvia dels requisits tècnics a través del següent enllaç: <https://licitacions.bcn.cat/html/requisitos-tecnicos>

En el citat enllaç, les empreses licitadores podran conèixer tots els aspectes tècnics necessaris.

ALGUNS ASPECTES TÈCNICS A TENIR EN COMPTE:

Certificat electrònic: Els certificats electrònics acceptats per la plataforma de contractació pública són els emesos per els Prestadors Qualificats inclosos en la llista de confiança europea: <https://esignature.ec.europa.eu/efda/tl-browser/#/screen/home> i que, a més, estan donats d'alta en la plataforma @firma <https://administracionelectronica.gob.es/PAe/aFirma-Anexo-PSC>

Java d'Oracle: Aquest és un component fonamental per executar l'aplicació d'elaboració i presentació d'ofertes. L'entorn Java ha d'estar actualitzat a l'última versió.

Per comprovar la versió o descarregar-la, cal accedir a la següent pàgina web: <http://java.com/es/>

Descarregar l'aplicació de presentació d'ofertes: per poder licitar electrònicament cal descarregar prèviament l'aplicació de presentació d'ofertes. Aquesta aplicació quedarà instal·lada en l'ordinador i es podrà accedir-hi mitjançant la icona d'accés directe sense necessitat d'estar dins de la Plataforma de Licitació Electrònica.

L'aplicació permet crear ofertes sense necessitat d'estar connectat a Internet i desar els canvis fins que es decideixi presentar-les electrònicament. Es pot descarregar aquesta aplicació a través del següent enllaç: <https://licitacions.bcn.cat/html/descarga-app-sobres>

Gestió d'esmenes, aclariments, requeriments de documentació, formalització de contractes, etc.: per a realitzar totes aquestes tasques pròpies d'un procediment de contractació pública diferents de la presentació de proposicions, els licitadors hauran d'accedir, prèvia alta, a l'accés privat del Portal de Licitació Electrònica de l'Ajuntament de Barcelona, a través del següent enllaç: <https://licitacions.bcn.cat/login>

EL FET D'HAVER PRESENTAT OFERTES NO IMPLICA L'ALTA A L'ACCÉS PRIVAT, SINÓ QUE CAL TRAMITAR PARAL·LELAMENT L'ALTA AL MATEIX.

Per a resoldre dubtes tècnics una vegada consultada la informació del web, els usuaris poden trucar al telèfon 918.036.627 (dill. – div. de 8:00 a 18:00 h, excepte festius nacionals); o escriure un correu electrònic a soporte.licitadores@pixelware.com

Les empreses que participin en la licitació hauran de signar mitjançant signatura electrònica reconeguda, vàlidament emesa per un prestador de Serveis de Certificació que garanteix la identitat i integritat del document, l'oferta i tots els documents associats a la mateixa, en els que sigui necessària la firma de l'apoderat, de conformitat amb el que estableix la Llei 6/2020, de 11 de novembre, reguladora de determinats aspectes dels serveis electrònics de confiança i que deroga l'anterior llei 59/2003, de 19 de desembre de signatura electrònica i demés disposicions de contractació pública electrònica.

6. La plataforma no estableix cap límit en el número d'arxius que es poden adjuntar a una oferta. La mida màxima permesa per cadascun dels arxius individuals que s'annexi en la proposta electrònica està establert en 250 MB. El límit màxim global de l'oferta és de 1 GB o 1024 MB.

Els formats admesos per als documents que s'annexin en la presentació d'una proposició són els següents (treure o afegir si escau):

Format de text natiu de Microsoft Word: .doc | .docx
Format de full de càlcul natiu de Microsoft Excel: .xls | .xlsx.
Format de presentació natiu de Microsoft PowerPoint: .ppt | .pptx
Format de text estàndard: .rtf .
Format de text natiu Star Office: .sxw
Format de text natiu de Abiword: .abw
Format documental natiu de Adobe Acrobat: .pdf
Format gràfic: .jpg
Format gràfic natiu de Microsoft Windows: .bmp
Format gràfic: .tiff | .tif
Format OpentDocument text: .odt
Format OpentDocument full de càlcul: .ods
Format OpentDocument presentació: .odp
Format OpentDocument imagen: .odi
Format comprimit natiu de Winzip i suportat por Microsoft Windows: .zip
Format de dibuix AutoCAD .dwg

Com a mesura alternativa per adjuntar arxius d'altres formats, es poden enviar en un arxiu comprimit (ZIP).



Es responsabilitat de les licitadores vetllar perquè les ofertes estiguin lliures de virus. Tot i així, la mera presència de virus no determina l'exclusió de la proposició, sempre que es pugui accedir al seu contingut. Segons les circumstàncies que concorrin en cada cas, serà la Mesa de Contractació/l'òrgan de contractació qui decideixi al respecte.

La presentació de les proposicions podrà realitzar-se durant les 24 hores del dia els 7 dies de la setmana; la data i hora de presentació de la proposició seran les que constin en el resguard acreditatiu emès pel Registre Auxiliari del Portal de Contractació Electrònica i coincidirà amb el moment en que finalitza la recepció de la proposició.

7. En els supòsits que es prevegin dificultats en la transmissió derivades de la mida dels documents i dades presentades o problemes de connectivitat amb la xarxa, que impedeixin rebre l'oferta dintre del termini establert en aquests plecs, s'acceptarà l'enviament en dos fases. En aquests supòsits l'empresa licitadora haurà de remetre, **abans de la finalització del termini de presentació d'ofertes**, l'empremta digital (hash). No obstant, disposaran d'un termini de 24 hores per completar l'enviament de l'oferta. Si no es fa aquesta segona remissió en el termini indicat, es considerarà que l'oferta ha estat retirada.

En aquest supòsit l'empremta digital (hash) degudament signada s'haurà de remetre al correu electrònic següent: contractacio@imu.cat, amb la finalitat que es pugui comprovar que aquesta empremta digital coincideix amb la que consta a l'oferta presentada i, per tant, que el contingut de l'oferta no s'ha alterat des del moment de l'enviament per part de l'empresa licitadora.

En aquest correu s'haurà d'indicar el codi de contracte, l'objecte del contacte i les dades identificatives de l'empresa licitadora.

8. En cas de no poder accedir al contingut d'una oferta perquè l'arxiu està danyat, es pot recórrer a la còpia local generada automàticament en l'equip de l'empresa licitadora, comprovant que l'empremta digital (hash) de l'oferta coincideix amb la que consta en poder de l'òrgan de contractació.

9. Una vegada l'oferta ha estat tancada, si es reobre, la seva petjada (hash) actual quedarà invalidada i en tancar-la novament, es generarà una nova petjada (hash), completament diferent; inclús si no es modifica el contingut de l'oferta. Aquesta nova oferta reoberta es considerarà a tots els efectes com una oferta diferent d'altres tancades anteriorment. És possible guardar una còpia de l'oferta original, per si fos necessari enviar-la juntament amb la petjada (hash).

Per aquest motiu, només s'ha de reobrir l'oferta si es desitja modificar el contingut d'aquesta i enviar-la, novament, dins del termini de presentació d'ofertes.

Si ja s'ha notificat el tancament de l'oferta a l'òrgan de contractació, mitjançant la petjada (hash) d'aquesta, el següent pas hauria de ser l'enviament de l'oferta dins del termini establert.

CLÀUSULA 10. CRITERIS DE VALORACIÓ DE LES OFERTES

TOTS ELS LOTS

Considerant l'objecte del contracte, així com totes les actuacions que integren el seu cicle de vida, la selecció de l'oferta més avantatjosa es determinarà tenint en compte la millor relació qualitat – preu amb l'objectiu d'obtenir ofertes de gran qualitat. S'aplicaran els criteris d'adjudicació següents:



- **Criteris d'adjudicació avaluables mitjançant judici de valor (40 punts)**

D'acord amb la Instrucció de l'Ajuntament de Barcelona de 15 de març de 2018, l'aplicació de la LCSP, publicada en la Gasetta del dia 16 de març de 2018, la ponderació màxima dels criteris d'adjudicació a partir d'un judici de valor és de 40 punts.

10.1.- CONEIXEMENT DE L'ÀMBIT D'ACTUACIÓ I L'ENTORN IMMEDIAT (fins 12 punts)

Es valorarà el coneixement de l'àmbit d'actuació a desenvolupar, la seva situació urbanística, projectes propers i d'altres condicionants d'entorn i de gestió actuals, identificant els aspectes més importants o problemàtics.

Es valoraran les consideracions que puguin realitzar-se de les preexistències de l'entorn amb propostes que plantegin una disminució dels efectes negatius tant veïnals com atmosfèrics de les possibles immissions com poden ser per soroll, pols, olors, etc.

Així mateix, es valoraran les propostes que plantegin un major seguretat per a les persones, sigui respecte el trànsit de vianants o motoritzat.

Es puntuarà la descripció de manera escrita i gràfica dels plantejaments i criteris arquitectònics, d'integració urbana, constructius i mediambientals que es plantegen pel desenvolupament del projecte del concurs.

S'haurà de concretar en 5 primeres pàgines DINA4 del document digital numerades (paginades), format arial 12.

Tot el que no quedi recollit en aquestes 5 pàgines DIN A4 no serà objecte de valoració.

10.2 CONEIXEMENT DE L'OBRA (fins a 12 punts)

Per demostrar el seu coneixement del projecte, així com del procés d'execució de l'obra, l'empresa licitadora haurà de presentar un breu informe on faci una descripció, al seu judici, de quines són les actuacions que tenen major importància per a l'execució de l'obra. Haurà de fer una descripció de les mesures i/o gestions més importants i/o singulars que portarà a terme per resoldre tots els aspectes constructius així com les gestions necessàries.

El criteri de valoració serà el següent:

Es valoraran només els aspectes específics de l'obra objecte de la licitació, l'empresa licitadora proposarà el llistat d'aquests. No es valoraran aspectes no rellevants. Es ponderarà cada aspecte tractat en funció de la seva importància, singularitat i/o rellevància en l'obra objecte de la present licitació.

L'empresa licitadora que així demostrï un major coneixement de l'obra, quan a nombre d'aspectes rellevants, obtindrà la màxima puntuació i la resta proporcionalment.

Nombre d'aspectes ponderat. (fins a 5 punts)

Cada aspecte/mesura/gestió específic de l'obra serà valorat en funció de la qualitat de l'informe. Igualment es ponderarà cada aspecte tractat en funció de la seva importància, singularitat i/o rellevància en l'obra objecte de la present licitació.

L'empresa licitadora que així demostrï un major coneixement de l'obra obtindrà la màxima puntuació i la resta proporcionalment.

Qualitat de l'informe dels aspectes tractats ponderat. (fins a 7 punts)

Aquest apartat ha de ser, com a màxim, de 5 primeres pàgines DINA4 del document digital numerades (paginades), format arial 12. Tot el que no quedi recollit en aquestes 5 pàgines DIN4, no serà objecte de valoració.

10.3 PLA D'OBRES - TERMINI JUSTIFICAT..... (fins a 4 punts)

Es puntuarà el contingut i grau del detall del Pla d'Obres proposat per l'empresa licitadora. S'hauran de respectar les activitats definides, sense possibilitat de modificar-les, s'admetrà la inclusió de totes aquelles subactivitats necessàries.



Sense perjudici que en el moment de l'elaboració del Pla d'Obres contractual es desenvolupi el contingut de les activitats en les subactivitats que la Direcció d'Obra cregui necessàries.

Les durades de cadascuna de les activitats i subactivitats definides en el Pla d'Obres del Projecte s'adaptaran a la previsió de cada ofertant, amb l'expressió clara dels rendiments esperats i equips i recursos associats a cada una d'aquestes activitats.

El Pla d'Obres presentat durà també la previsió mensual d'obra executada, a origen. Els valors s'expressaran en % respecte al PEM total de l'obra, i es valorarà la coherència amb el pla d'obres presentat.

El criteri de valoració serà el següent:

Activitats pla d'obres. (fins a 2 punts)

- Aspectes Valorats
- Diagrama de Gantt
- Adequació programa a fases plantejades
- Descripció de lligams entre les diferents tasques
- Desenvolupament subactivitats
- Nº total activitats i subactivitats
- Anàlisi de folgances
- Anàlisi de camí crític

Duració d'activitats. (fins a 1 punt)

- Aspectes Valorats
- Justificació de rendiments i durada de les activitats mes significatives
- Assignació de maquinària
- Descripció composició d'equips
- Taula personal tècnic i encarregats
- Funcions del personal tècnic i encarregats

Previsió Mensual de Certificació (fins a 1 punt)

- Aspectes Valorats
 - Taula assignació pressupost
 - Gràfica certificació mensual i acumulada
 - Taula certificació per capítols
 - Coherència de la previsió econòmica amb el pla d'obres
- Aquest apartat ha de ser, com a màxim, de 5 pàgines DINA4 del document digital numerades (paginades), format arial 12, però s'admetrà que el diagrama de Gantt i/o Pert es presentin en format més gran. Tot el que no quedi recollit en aquestes 5 pàgines, no serà objecte de valoració.

No es valorarà cap reducció de termini proposat respecte a la planificació de Projecte.

10.4 ANÀLISI DE LES INTERFERÈNCIES (fins 4 punts)

Aquests estudis han de compondre-se d'una memòria (acompanyada de plànols si s'escau) on s'explicitin i determinin tots els aspectes i accions concretes proposats per l'empresa licitadora, per tal de fer possible comptabilitzar l'execució de les obres amb els vianants i el trànsit.

El criteri de valoració serà el següent:



Descripció de la implantació d'obra, coherència de les zones proposades per acopi de materials de la instal·lació de maquinària i tancats (fins a 2 punts)
Horaris i jornades de treballs programats (fins a 1 punt)
Neteja de la zona d'obres (fins a 0,5 punts)
Detall de l'estudi de les interferències amb accessos de vehicles/vianants als edificis existents, equipaments i/o comerços existents (fins a 0,5 punts)

Aquest apartat ha de ser, com a màxim, de 3 primeres pàgines DIN4 del document digital numerades (paginades),DINA4, format arial 12. Tot el que no quedi recollit en aquestes 3 pàgines DIN4, no serà objecte de valoració.

10.5 PROPOSTES CONCRETES DE MILLORA SOBRE EL PROJECTE i/o PROCÉS CONSTRUCTIU (fins a 2 punts)

L'ofertent presentarà un màxim de 2 propostes a on exposarà breument la naturalesa de la millora, especificant l'experiència prèvia a on s'hagi aplicat i els resultats obtinguts o esperats.

Les millores de procés constructiu fan referència a aquelles propostes d'execució que, sense alterar l'estat final de les obres definides al projecte, garanteixen o suposen una millora en: la fiabilitat de l'execució, la reducció de terminis, l'assegurament de la qualitat o la reducció de riscos en qualsevol dels punts anteriors. Aquestes millores poden basar-se en noves tecnologies, propostes d'organització, utilització d'eines i maquinària singulars, sistemes de control de processos, etc.

Les millores sobre el projecte fan referència a aquelles propostes de modificació de l'obra definida que, sense suposar un canvi substancial en l'arquitectura o funcionalitat de l'obra, milloren aspectes de l'obra acabada com durabilitat i funcionalitat o suposen una garantia de termini i qualitat durant l'execució.

Les propostes de millora es puntuaran conforme a les pautes, paràmetres i factors que es detallen a continuació:

Es valorarà cadascuna de les mesures de forma separada i considerant la seva adequació a l'obra, implementació, beneficis i oportunitat. Es valoraran en base a la informació aportada pel licitador. El cost de les millores seran a càrrec del contractista. No es valorarà l'estimació de costos de la millora.

Sistemàtica de valoració:

Descripció	Millores sobre el procés/projecte
Millora aplicable amb gran benefici	1,00 punt
Millora aplicable amb benefici moderat	0,75 punts
Millora aplicable amb poc benefici	0,30 punts
Millora no aplicable o intrascendent	0,00 punts

10.6 PLA D'AUTOCONTROL DE QUALITAT..... fins 2 punts

Per implantar un sistema de gestió de qualitat, integrat en aquesta obra, demostrant la capacitat de proporcionar productes i serveis que compleixin els requisits del client i els reglaments que li siguin d'aplicació.



El criteri de valoració serà el següent:

- Organigrama i Assignació de funcions (fins a 0,5 punts)
- Descripció dels sistemes de gestió en quant s Materials, compres, recepció, assaigs (fins a 0,5 punts)
- Descripció dels PPI / PAQ / PSAQ. (fins a 0,25 punts)
- Descripció del sistema de Control documental (fins a 0,25 punts)
- Tractament de no conformitats (fins a 0,25 punts)
- Controls execució específics (fins a 0,15 punts)
- Control i Auditories dels diferents processos del sistema de Gestió (fins a 0,10 punts)

Aquest apartat ha de ser, com a màxim, de 4 primeres pàgines DINA4 del document digital numerades (paginades), format arial 12. Tot el que no quedi recollit en aquestes 4 pàgines DIN4, no serà objecte de valoració.

10.7 PER DISPOSAR DE LA IMPLANTACIÓ D'UN PLA DE GESTIÓ AMBIENTAL..... fins a 1,5 punts

El criteri de valoració serà el següent:

- e.1) Es valoraran mesures específiques per aquesta obra de reducció d'impacte ambiental de l'obra, tant pel que fa als aspectes constructius (reducció de sorolls, pols, neteja de l'entorn, etc.)..... (fins a 0,75 punts)
- e.2) Propostes d'estalvi energètic en l'execució de l'obra concretes per aquesta obra (fins a 0,75 punts)

Aquest apartat ha de ser, com a màxim, de 4 primeres pàgines DINA4 del document digital numerades (paginades), format arial 12. Tot el que no quedi recollit en aquestes 4 primeres pàgines DIN4, no serà objecte de valoració.

10.8 REUTILITZACIÓ DE MATERIALS RECICLABLES fins a 1,5 punts

El criteri de valoració serà el següent:

- f.1) Descripció del Pla de gestió de residus de construcció, específic per aquesta obra (fins a 1 punt)
- f.2) Es valorarà l'ús per part de l'empresa licitadora dels Residus de Construcció i Demolicció (RCD) en la fabricació dels formigons no estructurals que facin servir en l'execució de l'obra (fins a 0.25 punts)
- f.3) Es valoraran mesures específiques en la reutilització de materials reciclables d'acord amb allò previst a la normativa vigent. (fins a 0.25 punts)

Aquest apartat ha de ser, com a màxim, de 3 primeres pàgines DINA4 del document digital numerades (paginades), format arial 12.

Tot el que no quedi recollit en aquestes 3 pàgines DIN4, no serà objecte de valoració.

10.9.- PER QUALITAT DE LA PROPOSTA DEL PLA DE SEGURETAT I SALUTFins a 1 punt

El criteri de valoració serà el següent:

- g.1) La revisió de l'estudi de seguretat i salut del projecte amb indicació de les possibles millores en l'execució d'aquesta obra (fins a 0.5 punts)
- g.2) Anàlisi de les possibles situacions d'emergència que poguessin sobrevenir durant l'execució d'aquesta obra: mesures a adoptar, relacions a organitzar amb serveis externs per garantir la seva rapidesa i eficàcia. (fins a 0.5 punts)

Aquest apartat ha de ser, com a màxim, de 3 primeres pàgines DINA4 del document digital numerades (paginades), format arial 12. Tot el que no quedi recollit en aquestes 3 pàgines DIN4, no serà objecte de valoració.

La puntuació total d'aquests criteris dels quals depèn d'un judici de valor és de 40 punts.



La documentació justificativa d'aquests criteris avaluables mitjançant judici e valor s'ha d'incloure necessària i únicament en el Sobre B.

CONDICIÓ GENERAL: EN EL CAS QUE HI HAGI MILLORES, PERQUÈ AQUESTES ES TINGUIN EN COMPTE CAL ESPECIFICAR QUE TOTES LES MILLORES I PROPOSTES DE L'OFERTANT NO TINDRAN UN COSTA ADDICIONAL PER A L'OBRA.

Es donarà la màxima puntuació a la millor oferta en cada un dels apartats valorats i proporcionalment a la resta. La puntuació total resultant de la suma dels apartats valorats es ponderarà de la mateixa manera.

- **Criteris d'adjudicació avaluables automàticament.....(fins a 60 punts)**

Tots els apartats avaluables mitjançant l'aplicació de criteris automàtics o fórmules matemàtiques són **comuns a tots els lots , excepte l'apartat 10.11.4 'EXPERIÈNCIA EN OBRES DE DESCONSTRUCCIÓ EN ÀREES URBANES AMB SÒLS IMPACTATS'** que varia dependent de l'import requerit per a cada lot.

10.10.- OFERTA ECONÒMICA SOBRE EL PRESSUPOST DE LICITACIÓ

La ponderació màxima del criteri d'adjudicació del preu ofertat(fins a 20 punts)

La puntuació no supera el 35% de la puntuació total d'acord amb la previsió del Decret d'Alcaldia de 24 d'abril de 2017 de contractació pública sostenible i la Instrucció de l'Ajuntament de Barcelona de 9 de març de 2018, d'aplicació de la LCSP, publicada en la Gaseta del dia 9.

S'atorgarà la màxima puntuació al l'empresa licitadora que formuli el preu més baix que sigui admissible, és a dir, que no sigui anormalment baix i que no superi el pressupost net de licitació i a la resta d'empreses licitadores la distribució de la puntuació es farà aplicant la següent fórmula establerta per Instrucció de la Gerència Municipal i aprovada per Decret d'Alcaldia de 22 de juny de 2017, publicat a la Gaseta Municipal del dia 29 de juny, modificada pel Decret d'Alcaldia del 22/2/2018, publicat a la Gaseta Municipal del dia 5 de març de 2018.

$$\left(\frac{\text{Pressupost net licitació} - \text{oferta}}{\text{Pressupost net licitació} - \text{oferta més econòmica}} \right) \times \text{Punts màx} = \text{Puntuació resultant}$$

El licitador presentarà oferta a la baixa sobre el pressupost de licitació, en valors absoluts i màxim dos decimals. Qualsevol oferta que superi el pressupost de licitació restarà exclosa.

10.11 ALTRES CRITERIS VALORATS MITJANÇANT CRITERIS AUTOMÀTICS. Puntuació total.....(fins a 40 punts):



10.11.1.- OFERTA DE REBAIXA DE PREUS NOUS

Per aplicació de baixes als preus nous que composin els preus contradictoris que puguin sorgir en el decurs de l'obra:.....(fins a 11 punts)

El licitador indicarà el percentatge de baixa sobre preus contradictoris que oferta:

Per aplicació del 100% de la baixa total que s'ha ofert a la taula núm. 1 de l'oferta econòmica.	11 punts
Per aplicació del 50% al 99% de la baixa total que s'ha ofert a la taula núm. 1 de l'oferta econòmica.	6 punts
Per aplicació del 25% al 49% de la baixa total que s'ha ofert a la taula núm. 1 de l'oferta econòmica.	4 punts
Per aplicació de menys del 25% de la baixa total que s'ha ofert a la taula núm. 1 de l'oferta econòmica.	0 punts

10.11.2.- LLIURAMENT ACTA NOTARIAL

Pel lliurament d'acta notarial de l'estat de l'entorn previ a l'enderroc:(fins a 1 punt)

Es valorarà la realització d'una acta notarial de cada finca confrontant a la finca enderrocada.

Sí	1 punts
No	0 punts

10.11.3.- INSCRIPCIÓ A L'AGÈNCIA DE RESIDUS DE CATALUNYA COM A GESTOR

Per la inscripció a l'ARC com a gestor de residus i possessió de planta mòbil (Fins a 2 punts)

Es valorarà la inscripció a l'ARC (Agència de Residus de Catalunya) com a gestor de residus (codi EXXX.XX) i disposar de planta mòbil per gestionar els residus de la construcció resultants a la mateixa obra:

Inscrit a l'ARC com a gestor de residus	1 punts
Planta mòbil de gestió de residus	1 punts
No s'indica	0 punts

Es podran seleccionar més d'una opció.

En cas d'inscripció, caldrà acreditar la circumstància adjuntant a la oferta **certificat d'inscripció** .

En cas de tenir planta mòbil, caldrà aportar adjunt a la oferta la corresponent **declaració responsable indicant la possessió**.

10.11.4.- EXPERIÈNCIA EN OBRES DE DESCONSTRUCCIÓ EN ÀREES URBANES AMB SÒLS IMPACTATS
(Fins 5 punts)

Es valorarà la experiència en obres de la naturalesa següent:

Obres de desconstrucció, que hagin requerit de la gestió de les terres -donat que el projecte preveu la retirada de soleres i fonaments i les finques estan en una zona d'activitats potencialment contaminants- en els darrers DOTZE (12) anys.



La naturalesa de les obres de desconstrucció canvia respecte cada lot en que es presenta oferta:

LOT 1: ILLA 1 CONSELL DE CENT-CASTILLEJOS-CARTAGENA

Obres d'enderroc en àrees urbanes amb finques antigues de més de 60 anys d'antiguitat, agrupades en illes o conjunts d'edificis, en sòl urbà consolidat, amb diferents patologies, amb tipologies constructives diferents combinades entre naus industrials i edificis d'habitatges i amb un import mínim del seu conjunt de 300.000€ (PEM) i/o en sòls amb activitats potencialment contaminants (APC).

LOT 2: ILLA 2 - CONSELL DE CENT-CARTAGENA-DOS DE MAIG

Obres d'enderroc en àrees urbanes amb finques antigues de més de 60 anys d'antiguitat, agrupades en illes o conjunts d'edificis, en sòl urbà consolidat, amb diferents patologies, amb tipologies constructives diferents combinades entre naus industrials i edificis d'habitatges i amb un import mínim del seu conjunt de 400.000€ (PEM) i/o en sòls amb activitats potencialment contaminants (APC).

LOT 3: ILLA 3 CONSELL DE CENT-DOS DE MAIG-INDEPENDÈNCIA

Obres d'enderroc en àrees urbanes amb finques antigues de més de 60 anys d'antiguitat, agrupades en illes o conjunts d'edificis, en sòl urbà consolidat, amb diferents patologies, amb tipologies constructives diferents combinades entre naus industrials i edificis d'habitatges i amb un import mínim del seu conjunt de 550.000€ (PEM) i/o en sòls amb activitats potencialment contaminants (APC).

Més de 12 obres de la naturalesa requerida a cada lot Amb almenys 5 obres en sòls APC	5 punts
Entre 6 i 11 obres de la naturalesa requerida a cada lot Amb almenys 2 i 4 obres en sòls APC	2 punts
Entre 1 i 5 obres de la naturalesa requerida a cada lot Amb almenys 1 obra en sòls APC	1 punt
Cap obra	0 punts

En cas de l'experiència indicada, caldrà acreditar la circumstància adjuntant a la oferta el certificat del promotor de l'obra.

10.11.5.- MAQUINÀRIA SOSTENIBLE PRÒPIA ADSCRITA A L'EXECUCIÓ DEL CONTRACTE

Maquinària sostenible adscrita a l'obra (Fins 3 punts)

Durant l'execució de l'obra s'haurà de donar compliment a tota la normativa ambiental:

-D'acord a la 'Instrucció tècnica per a l'aplicació de criteris ambientals en projectes d'obres, derivada del Decret d'Alcaldia sobre contractació Pública sostenible' del 30 de desembre de 2020, es pretén minimitzar l'impacte ambiental que pugui ocasionar una obra, sobre tot la contaminació atmosfèrica per fums i/o gasos, per soroll i per vibracions, entre d'altres aspectes.

- 'Manual de Qualitat de les obres de la ciutat de Barcelona'.

- 'Ordenança general del medi ambient urbà de Barcelona' del 25 de febrer de 2011.

D'acord a la Instrucció Tècnica, es valoraran les solucions energètiques que tendeixin cap a l'autosuficiència energètica i que permetin assolir un balanç d'emissions zero.

Es valorarà la possessió de maquinària sostenible amb el medi ambient pròpia adscrita a l'obra com maquinària híbrida o elèctrica o equivalent.

Tota la maquinària de combustió haurà d'anar equipada amb silenciadors de gasos de combustió i sistemes esmorteïdors de soroll i vibracions i es valorarà l'etiquetatge Ad-Blue o equivalent.



Maquinària pròpia amb almenys 1 unitat de sistema elèctric/híbrid o equivalent	0,5 punts
Maquinària pesada pròpia amb almenys 1 unitat amb etiquetatge al dipòsit d' AdBlue o equivalent	0,5 punts
Trituradora per impacte i/o Matxucadora	2 punts

Es podran seleccionar més d'una opció.

En cas d'estar en possessió de l'esmentada maquinària, caldrà aportar **declaració responsable** on s'indiquin les dades tècniques de cada maquinària o certificat del fabricant.

10.11.6.- AMIANT - INSCRIPCIÓ en RERA I EQUIP PROPI RETIRADA AMIANT

Per la inscripció al RERA i possessió equip propi de desamiantat (Fins 2 punts)

Es valorarà que l'empresa adjudicatària de les obres estigui inscrita al Registre d'Empreses amb risc d'Amiant (RERA) i disposar d'equip personal propi per a la retirada de l'amiant.

Inscripció RERA	1 punt
Equip propi per a la retirada amiant	1 punt

Es podran seleccionar més d'una opció.

En cas d'inscripció al registre, caldrà acreditar la circumstància adjuntant a la oferta el **certificat d'inscripció**.

En cas de tenir equip tècnic propi, caldrà aportar adjunt a la oferta la corresponent **declaració responsable indicant la relació del personal amb les dades personals**.

10.11.7.- PERCENTATGE DE PERSONAL PROPI AMB CONTRACTE LABORAL INDEFINIT (Fins a 4 punts)

Es valorarà, com a garantia d'una execució més eficient del contracte que es licita, l'estabilitat laboral al si de l'empresa, amb contractes laborals indefinits, de les persones treballadores que executaran el contracte. Sempre i quan, aquest contractes laborals indefinits tinguin una antiguitat mínima de tres mesos anteriors a la data final del termini de presentació d'ofertes al si de l'empresa licitadora.

Percentatge	Punts
100% de la plantilla que executa el contracte	4 punts
Del 99% al 60%	2 punts
Del 59 al 33 %	1 punt

10.11.8.- SALARI DEL PERSONAL PROPI AMB CONTRACTE LABORAL (Fins a 2 punts)

Prenent com a referència les retribucions salarials establertes en el conveni col·lectiu general del sector de la construcció vigent, es consideraran les retribucions salarials superiors que l'empresa licitadora proposa aplicar a les persones que executin el contracte.



Percentatge	Punts
100% de la plantilla que executa el contracte	2 punts
Del 99% al 60%	1,5 punts
Del 59 al 33 %	1 punt

10.11.9.- CONTRACTACIÓ FEMENINA (Fins a 2 punts)

Es valorarà, per tal de fomentar la contractació femenina, aquella oferta en la qual l'entitat licitadora es compromet a incorporar per a l'execució de l'objecte del contracte, prenent com a referència el nombre mínim de persones i perfils professionals indicat al PPT, un nombre més gran de dones.

Oferta contractació femenina	Punts
>50% de la plantilla que executa el contracte	2
>35% i ≤50% de la plantilla que executa el contracte	1,5
>20% i ≤35% de la plantilla que executa el contracte	1
≤20% de la plantilla que executa el contracte	0

10.11.10.- OFERTA DE L'EQUIP RESPONSABLE DE L'OBRA (CAP D'OBRA, ENCARREGAT/DA DE L'OBRA I TÈCNIC/A DE PREVENCIÓ) (fins a 8 punts)

Per tal d'aconseguir una millor execució dels treballs a realitzar, en termes de qualitat i seguretat, millorant inclús el cost, és important tenir en consideració l'experiència en 'treballs de naturalesa igual o similar' (*) de les persones que desenvoluparan les funcions de **Cap d'Obra, Encarregat d'Obra i Tècnic de Prevenció**.

L'experiència d'aquest personal és clau per a l'execució del contracte i afecta de manera significativa a la seva millor execució.

A tal efecte, un dels criteris d'adjudicació quantificables mitjançant fórmules automàtiques és l'experiència d'aquestes persones en 'obres similars' (*).

LOT 1: ILLA 1 - CONSELL DE CENT-CASTILLEJOS-CARTAGENA

* obres de desconstrucció executades en entorns urbans consolidats en els darrers catorze (14) anys,

* i d'un **import mínim a efectes de ser considerat similar (IAS) 300.000 €** (PEC, IVA no inclòs).

Per determinar la puntuació del criteri de l'experiència de l'Equip Responsable de l'Obra, en la fórmula càlcul intervé una variable que és l'Import de Referència (IR), que és l'import mínim acumulat d'actuacions similars a partir del qual es comença a obtenir puntuació per aquest criteri:

Import de referència (IR) = 600.000 €.

(*)S'entén per 'obres similars' , obres d'enderroc en àrees urbanes amb finques antigues de més de 60 anys d'antiguitat, agrupades en illes o conjunts d'edificis, en sòl urbà consolidat, amb diferents patologies, amb tipologies constructives diferents combinades entre naus industrials i edificis d'habitatges i amb un import mínim (PEC s/IVA) del seu conjunt de 300.000€ (PEM) i/o en sòls amb activitats potencialment contaminants (APC).

LOT 2: ILLA 2 - CONSELL DE CENT-CARTAGENA-DOS DE MAIG

* obres de desconstrucció executades en entorns urbans consolidats en els darrers catorze (14) anys,

* i d'un **import mínim a efectes de ser considerat similar (IAS) 400.000 €** (PEC, IVA no inclòs).



Per determinar la puntuació del criteri de l'experiència de l'Equip Responsable de l'Obra, en la fórmula càlcul hi intervé una variable que és l'Import de Referència (IR), que és l'import mínim acumulat d'actuacions similars a partir del qual es comença a obtenir puntuació per aquest criteri:

*Import de referència (IR) = 800.000 €.

(*S'entén per 'obres de naturalesa igual o similar', obres d'enderroc en àrees urbanes amb finques antigues de més de 60 anys d'antiguitat, agrupades en illes o conjunts d'edificis, en sòl urbà consolidat, amb diferents patologies, amb tipologies constructives diferents combinades entre naus industrials i edificis d'habitatges i amb un import mínim (PEC s/IVA) del seu conjunt de 400.000€ (PEM) i/o en sòls amb activitats potencialment contaminants (APC).

LOT 3: ILLA 3 - CONSELL DE CENT-DOS DE MAIG-INDEPENDÈNCIA

- * obres de desconstrucció executades en entorns urbans consolidats en els darrers catorze (14) anys,
- * i d'un **import mínim a efectes de ser considerat similar (IAS) 550.000 €** (PEC, IVA no inclòs).

Per determinar la puntuació del criteri de l'experiència de l'Equip Responsable de l'Obra, en la fórmula càlcul hi intervé una variable que és l'Import de Referència (IR), que és l'import mínim acumulat d'actuacions similars a partir del qual es comença a obtenir puntuació per aquest criteri:

*Import de referència (IR) =1.100.000 €.

(*S'entén per 'obres de naturalesa igual o similar', obres d'enderroc en àrees urbanes amb finques antigues de més de 60 anys d'antiguitat, agrupades en illes o conjunts d'edificis, en sòl urbà consolidat, amb diferents patologies, amb tipologies constructives diferents combinades entre naus industrials i edificis d'habitatges i amb un import mínim (PEC s/IVA) del seu conjunt de 550.000€ (PEM) i/o en sòls amb activitats potencialment contaminants (APC).

L'experiència de cadascun dels membres de l'equip ofert, per a cada lot, es valorarà a partir de l'acreditació de participació en actuacions similars a les del contracte, realitzada d'acord amb els formularis que s'estableixen en el PCAP.

La valoració de la idoneïtat del tècnic per a desenvolupar les tasques associades a la seva posició tindrà en compte l'import global de les actuacions i el nombre d'actuacions en què la persona tècnica ha participat desenvolupant el mateix càrrec que la posició del contracte per a la qual es presenta, així com el percentatge de dedicació ofert. A tal efecte es defineixen els següents paràmetres:

- IR: Import de Referència, corresponent al Lot (en cas que hi hagi), definit, per a cada lot, en aquest mateix **apartat 10.11.10** del present informe.
- ACUM: Suma dels imports PEC de les diferents actuacions acreditades en què la persona ha participat en la posició oferta, declarades als corresponents **Annexos del PCAP**.
- TOTPART: Nombre total de participacions acreditades de la persona tècnica, en 'actuacions similars' a les del contracte, declarades als corresponents **Annexos del PCAP**.
- DEDICA: Grau de dedicació a què el licitador es compromet per a la persona tècnica en la posició oferta (posicions de cap d'obra i encarregat/da d'obra).



Puntuació Cap d'obra:

(Màxim 3 punts)

Per l'import acumulat d'experiències (ACUM):

Si (ACUM \geq 3 x IR) :	1,25 punts
Si (2,5 x IR \leq ACUM < 3 x IR) :	1 punt
Si (2 x IR \leq ACUM < 2,5 x IR) :	0,80 punt
Si (1,5 x IR \leq ACUM < 2 x IR) :	0,60 punts
Si (IR \leq ACUM < 1,5 x IR) :	0,40 punts
SI (ACUM < IR):	0 punts

Pel nombre d'actuacions (TOTPART):

Si (TOTPART \geq 4 actuacions) :	1,25 punts
Si (TOTPART = 3 actuacions) :	1 punt
Si (TOTPART = 2 actuacions) :	0,80 punts
Si (TOTPART = 1 actuació):	0,50 punts
Si (TOTPART = 0 actuacions):	0 punts

Pel Grau de dedicació oferta (DEDICA):

Si (DEDICA = "TOTAL"):	0,50 punts
Si (DEDICA = "PARCIAL"):	0,25 punts
Si (DEDICA = "PUNTUAL"):	0 punts

Puntuació Encarregat/da d'obra:

(Màxim 3 punts)

Per l'import acumulat d'experiències (ACUM):

Si (ACUM \geq 3 x IR) :	1,25 punts
Si (2,5 x IR \leq ACUM < 3 x IR) :	1 punt
Si (2 x IR \leq ACUM < 2,5 x IR) :	0.80 punts
Si (1,5 x IR \leq ACUM < 2 x IR) :	0,60 punts
Si (IR \leq ACUM < 1,5 x IR) :	0,40 punts
SI (ACUM < IR):	0 punts

Pel nombre d'actuacions (TOTPART):

Si (TOTPART \geq 4 actuacions) :	1,25 punts
Si (TOTPART = 3 actuacions) :	1 punt
Si (TOTPART = 2 actuacions) :	0,80 punts
Si (TOTPART = 1 actuació):	0,5 punts
Si (TOTPART = 0 actuacions):	0 punts

Pel Grau de dedicació oferta (DEDICA):

Si (DEDICA = "TOTAL"):	0,50 punts
Si (DEDICA = "PARCIAL"):	0,25 punts
Si (DEDICA = "PUNTUAL"):	0 punts



Puntuació del/ de la Tècnic/a de prevenció:

(Màxim 2 punts)

Per l'import acumulat d'experiències (ACUM):

Si $(ACUM \geq 3 \times IR)$:	1 punt
Si $(2,5 \times IR \leq ACUM < 3 \times IR)$:	0,80 punts
Si $(2 \times IR \leq ACUM < 2,5 \times IR)$:	0,60 punts
Si $(1,5 \times IR \leq ACUM < 2 \times IR)$:	0,40 punts
Si $(IR \leq ACUM < 1,5 \times IR)$:	0,20 punts
I $(ACUM < IR)$:	0 punts

Pel nombre d'actuacions (TOTPART):

Si $(TOTPART \geq 4$ actuacions) :	1 punt
Si $(TOTPART = 3$ actuacions) :	0,80 punts
Si $(TOTPART = 2$ actuacions) :	0,60 punts
Si $(TOTPART = 1$ actuació):	0,30 punts
Si $(TOTPART = 0$ actuacions):	0 punts

La informació continguda en els Annexos del PCAP s'haurà de verificar amb la documentació aportada. Si aquesta informació no queda degudament acreditada no s'obtindrà puntuació.

Es defineixen els següents límits per a la consideració d'ofertes, en principi, amb valors anormals o desproporcionats, per a cada lot:

- En cas que sigui admès un únic licitador, la seva oferta serà presumptament anormal o desproporcionada quan suposi un diferencial del 20% respecte el pressupost net de licitació.
- Si el nombre d'ofertes admeses a licitació és igual o superior a dues (2), les baixes seran presumptament anormals o desproporcionades quan superin en cinc (5) unitats percentuals el percentatge de baixa mitjana de les ofertes.

Càlcul de la mitjana

La mitjana de les ofertes es calcularà com la mitjana aritmètica de les ofertes admeses al concurs. Per realitzar aquest càlcul es seguirà el següent criteri:

En primer lloc s'aplicarà, si s'escau, el contingut de l'article 86 del Reial Decret 1098/2001, de 12 d'octubre, pel que s'aprova el Reglament general de la Llei de Contractes de les administracions Públiques, en relació a les empreses que pertanyen al mateix grup empresarial d'acord amb l'article 42.1 del codi de comerç.

Una vegada feta aquesta primera operació, es tindran en compte la resta d'ofertes admeses per fer l'esmentat càlcul de la mitjana.

D'acord amb la previsió de l'article 149.4 LCSP, es rebutjarà l'oferta si es comprova que és anormalment baixa perquè no compleix les obligacions aplicables en matèria de subcontractació, ambiental, social o laboral, nacional o internacional, incloent l'incompliment dels convenis col·lectius sectorials vigents.

MESURA SOCIAL.-

Si en l'oferta anormalment baixa s'evidencia que els preus unitaris dels salaris de les persones treballadores considerats en l'oferta són inferiors al que estableix el conveni sectorial d'aplicació, a l'efecte de verificar l'adequació de l'oferta als costos salarials, es podrà requerir informe tècnic complementari de l'òrgan de representació de les persones treballadores o d'una organització representativa del sector.

L'oferta serà exclosa si en el tràmit d'audiència de l'empresa licitadora que ha presentat una oferta qualificada d'anormalment baixa s'evidencia que els preus unitaris dels salaris de les persones que executaran el contracte considerats en l'oferta són inferiors al que estableix el conveni sectorial d'aplicació.

Si es produeix un empat en la puntuació total entre diverses empreses licitadores es podrà aplicar el/els següent/s criteri/is de desempat tenint en compte com a data del compliment efectiu del fet de desempat el venciment del termini de presentació d'ofertes:

1.- Proposicions presentades per aquelles empreses que, al venciment del termini de presentació d'ofertes, tinguin a la plantilla un percentatge de treballadors amb discapacitat superior al que els imposi la normativa.

En aquest supòsit, si diverses empreses licitadores de les que haguessin empatat quant a la proposició més avantatjosa acrediten tenir relació laboral amb persones amb discapacitat en un

percentatge superior al que els imposi la normativa, tindrà preferència en l'adjudicació del contracte l'empresa licitadora que disposi del major nombre de treballadores fixes amb discapacitat a la seva plantilla.

2.- Les empreses licitadores amb menor percentatge de contractes temporals a la plantilla de cadascuna de les empreses.

3.- En cas que l'aplicació d'aquests criteris no doni lloc a desempat es dirimirà mitjançant sorteig.

CLÀUSULA 11. MESA DE CONTRACTACIÓ, COMITÈ D'EXPERTS I ORGANISME TÈCNIC ESPECIALITZAT

1. La mesa de contractació estarà constituïda per:

President: La Sra. Glòria Viladrich González, Gerent de l'IMU, o persona en qui delegui.

Vocals:

1. Sr. Braulio Rabaneda Giménez, Director de Serveis Jurídics i Secretari Delegat o persona en qui delegui
2. Sra. Maribel Prat Peco, Directora de Serveis Econòmics i Generals, o persona en qui delegui
3. Sr. Francesc Arrabal Martínez, Director de Serveis d'Urbanisme, o persona en qui delegui
4. Sra. Carmen Marzo Carpio, Directora de Serveis de Coordinació de Projectes, o persona en qui delegui

2. Actuarà com a secretari, el Sr. Braulio Rabaneda Giménez, Director de Serveis Jurídics i Secretari (P.D. 30/01/2024).

Les persones que componen la mesa de contractació i el Comitè d'experts o l'organisme tècnic especialitzat de valoració d'ofertes, regiran el seu comportament per les pautes i criteris continguts en el Codi ètic de conducta de l'Ajuntament de Barcelona, tot d'acord amb la previsió de la disposició addicional d'aquest Codi, publicat a la Gasetta Municipal del dia 13 de desembre de 2017, i declaren expressament en la primera reunió que no concorre cap conflicte d'interessos.

CLÀUSULA 12. OBERTURA DE PROPOSICIONS

D'acord amb l'article 157.3 LCSP, l'obertura de les proposicions s'efectuarà en el termini màxim de 20 dies a partir de la data de finalització del termini de presentació de proposicions.



En tot cas, l'obertura del Sobre electrònic C es realitzarà en acte públic. La data i lloc s'informarà en l'anunci de licitació en el perfil de contractant.

CLÀUSULA 13. ADJUDICACIÓ DEL CONTRACTE

1. D'acord amb la previsió de l'article 119.2 LCSP, l'adjudicació del contracte s'acordarà en el termini màxim de 5 mesos a comptar des del dia següent al de l'obertura de les proposicions rebudes.

D'acord amb l'article 158.4 LCSP, transcorregut el termini anterior sense que s'hagi produït l'adjudicació, les empreses licitadores tenen dret a retirar la seva proposta.

2. Prèviament a l'adjudicació es requerirà a l'empresa licitadora que es proposi com adjudicatària perquè presenti determinada documentació.

L'empresa licitadora que estigui inscrita en el RELI, en el ROLECE, en qualsevol Registre Oficial de licitador autonòmic, o en una llista oficial d'operacions econòmics d'un Estat membre de la Unió Europea d'accés gratuït, no està obligada a presentar els documents justificatius o altra prova documental si les dades que es requereixen figuren inscrites en aquests registres.

La documentació que, en el seu cas, es requerirà és la següent:

- Document que acrediti la vàlida constitució de la Societat i que de conformitat amb el seu objecte social por presentar-se a la licitació.
- Document que acrediti la deguda representació per presentar la proposició del signant de la mateixa.
- Document que acrediti la deguda representació per presentar la declaració del signant de la mateixa.
- Certificats del compliment de les obligacions tributàries i amb la Seguretat Social establertes per les disposicions vigents. Es consultarà l'aplicació informàtica municipal de Recaptació per comprovar que l'empresa licitadora proposada com a adjudicatària es troba al corrent del compliment de les seves obligacions tributàries amb l'Ajuntament de Barcelona, i s'obtindrà una còpia impresa de la consulta i s'incorporarà a l'expedient.
- Documentació acreditativa de disposar dels mitjans personals i/o materials que s'ha comproment a dedicar o adscriure a l'execució del contracte indicats en aquest plec.

Els documents que, si escau, s'haurà d'aportar per acreditar el compliment dels requisits d'aptitud i solvència són:

- El certificat que acrediti la classificació empresarial de l'empresa
- Si escau, els comptes anuals dels tres darrers exercicis aprovats i dipositats al Registre Mercantil o en el Registre oficial que correspongui. Els empresaris individuals no inscrits al Registre Mercantil han d'acreditar el seu volum anual de negocis mitjançant els llibres d'inventaris i comptes anuals legalitzats pels Registre Mercantil. En el cas de què la data de creació o d'inici de les activitats de l'empresa licitadora sigui inferior a un any haurà d'aportar la documentació acreditativa corresponent.
- La declaració indicant el personal tècnic o organismes tècnics, estiguin o no integrades en l'empresa, dels quals disposa per a l'execució de les obres (Annex 6) acompanyada amb els documents acreditatius corresponents.

Els corresponents certificats podran ser expeditos per mitjans electrònics, informàtics i telemàtics, que seran acceptats en els termes previstos en el plec de clàusules administratives generals.

La documentació s'haurà de presentar dins del termini de 10 dies hàbils següents al de la recepció del requeriment

3. D'acord amb l'article 150.3 LCSP, un cop presentada la documentació requerida i constituïda, en el seu cas, la garantia definitiva, s'adjudicarà el contracte dins dels 5 dies hàbils següents al de la seva recepció.

D'acord amb l'article 150.2 i 159.4 LCSP, si l'empresa licitadora no presenta la documentació requerida o no constitueix la garantia definitiva dins del termini assenyalat s'entendrà que retira la seva oferta i es procedirà a requerir la mateixa documentació a la següent empresa licitadora segons l'ordre en què hagin quedat classificades les ofertes.

En cas de falsedat en el DEUC o en la declaració responsable presentada per l'empresa proposada com a adjudicatària, aquesta quedarà automàticament exclosa de la licitació i l'òrgan competent incoarà i tramitarà el corresponent expedient de prohibició de contractar.

CLÀUSULA 14. GARANTIES

D'acord amb l'article 107.1 LCSP, l'empresa seleccionada amb la millor oferta **de cada lot** haurà de constituir una garantia definitiva consistent en el 5 per 100 del preu ofertat, l'IVA exclòs, dins del termini de 10 dies hàbils a comptar del següent al de la recepció del requeriment, segons preveu l'article 119.2 LCSP.

Si l'empresa licitadora seleccionada per a l'adjudicació s'ha acollit a la modalitat de constitució de la garantia definitiva mitjançant retenció del preu, l'import total d'aquesta serà retingut del primer o únic abonament del contracte. Si el primer abonament no és suficient per cobrir la totalitat de la garantia definitiva el que resti pendent de la garantia es retindrà del preu en el següent abonament i així successivament fins cobrir la totalitat de la garantia definitiva.

En el cas que es fixin en el contracte preus provisionals la quantia de la garantia definitiva es fixarà a partir del preu net fixat.

La garantia que no es constitueixi mitjançant la modalitat de retenció en preu, ha de constituir-se, en metàl·lic, en valors públics o privats legalment admissibles, mitjançant aval bancari -seguint el model de l'**Annex 5A** - o per contracte d'assegurança de caució-seguint el model de l'**Annex 5B**-. L'acreditació de la seva constitució podrà fer-se per mitjans electrònics, informàtics o telemàtics

D'acord amb la previsió de l'art. 111 LCSP, l'empresa contractista podrà sol·licitar la devolució parcial de la garantia definitiva per import proporcional a l'import executat.

CLÀUSULA 15. NOTIFICACIÓ DE L'ADJUDICACIÓ I FORMALITZACIÓ DEL CONTRACTE

1. D'acord amb la previsió de l'article 151 LCSP i la disposició addicional quinzena de la LCSP, l'acte d'adjudicació serà notificat per mitjans electrònics a les empreses licitadores **de cada lot** i en el termini màxim de 15 dies es publicarà en el perfil del contractant.



2. En la notificació a l'empresa adjudicatària **de cada lot**, l'interessat serà convocat perquè en el termini màxim de 15 dies hàbils següents a la seva recepció, formalitzi el contracte.

En cas que s'hagi notificat com a adjudicatària una UTE, aquesta s'ha de constituir formalment en una unió temporal abans de la formalització del contracte.

D'acord amb l'article 153.4 LCSP, si per causes imputables a l'empresa adjudicatària no s'hagués formalitzat el contracte dins del termini assenyalat, s'entendrà que retira la seva oferta i l'IMU sol·licitarà la documentació a la següent empresa licitadora per l'ordre en què hagin quedat classificades les ofertes, i penalitzarà a l'empresa que ha retirat l'oferta segons les previsions de l'article referit.

3. El contacte es perfeccionarà amb la seva formalització en document administratiu, que serà títol suficient per accedir a qualsevol registre públic. Això no obstant, podrà elevar-se a escriptura pública si ho sol·licita l'empresa adjudicatària, i les despeses derivades del seu atorgament aniran al seu càrrec.

4. D'acord amb l'article 154 LCSP, la formalització i el propi document contractual es publicaran en el perfil del contractant en un termini no superior a 15 dies des del perfeccionament del contracte.

CLÀUSULA 16. EXECUCIÓ DEL CONTRACTE

1. La durada de les prestacions serà de 5 mesos cada lot a comptar a partir de la signatura de l'acta de comprovació del replanteig i d'inici de les obres, o de la data d'inici que es fixi en aquesta acta; i fins a la finalització dels treballs, d'acord amb el calendari previst al projecte.

2. L'acta de comprovació del replanteig, que forma part integrant de cada contracte, s'efectuarà dins del termini màxim d'un mes des de la data de formalització del contracte.

Ateses les característiques específiques d'aquest contracte, el contractista executarà els treballs de desconstrucció de les finques a mesura que l'IMU li doni les ordres corresponents per a fer-ho, atenent a la disponibilitat material i jurídica de les finques. El contractista es compromet a iniciar les obres de desconstrucció de cadascuna de les finques alliberades, en un termini màxim de 48 hores des de la comunicació per escrit de l'ordre de desconstrucció. Així mateix, es compromet a no interrompre ni abandonar l'execució de les obres d'enderroc de cadascuna de les finques alliberades fins a la seva finalització, llevat de condicionants tècnics justificats per la Direcció de les Obres, que impedeixin l'efectiva i definitiva finalització de la desconstrucció de la finca. En cas d'incompliment, s'aplicarà la penalització prevista en el contracte.

Així mateix, en el supòsit que es requereixi l'aprovació del Pla de Treball per a la retirada d'elements amb contingut d'amiant per part de la Generalitat de Catalunya, l'inici dels treballs de desconstrucció no es durà a terme fins a la concessió de la mencionada aprovació



CLÀUSULA 17. ABONAMENTS A L'EMPRESA CONTRACTISTA

D'acord amb l'article 102 LCSP, el preu retribueix la prestació realitzada i inclou l'IVA que s'indicarà com a partida independent.

El preu s'abonarà en euros.

SEGREGAT 1 DEL PROJECTE DE DESCONSTRUCCIÓ DEL PMU DE GLÒRIES		TOT	
	LICITACIÓ	OFERTA	BAIXA (%)
PRESSUPOST EXECUCIÓ MATERIAL (A)	1.271.849,01 € (a)	(b)	1-(b/a)
SEGURETAT I SALUT (B)	32.835,45 €	32.835,45 €	0
PA A JUSTIFICAR (*) (D)	108.213,33 €	108.213,33 €	0
TOTAL₁ (A)+(B)+(C)+(D)	1.412.897,79 € (c)	(d)	
GASTOS GENERALS (13%) s/total ₁ (E)	183.676,71 €		
BENEFICI INDUSTRIAL (6%) s/total ₁ (F)	84.773,87 €		
TOTAL₂ (A)+(B)+(C)+(D)+(E)+(F)	1.681.348,37 €		
I.V.A. (21%) s/total ₂ (G)	353.083,16 €		
TOTAL (A)+(B)+(C)+(D)+(E)+(F)+(G)	2.034.431,53 € (g)	(h)	1-(h/g)



SEGREGAT 1 DEL PROJECTE DE DESCONSTRUCCIÓ DEL PMU DE GLÒRIES		ILLA 1		
		LICITACIÓ	OFERTA	BAIXA (%)
PRESSUPOST EXECUCIÓ MATERIAL (A)		358.269,56 € (a)	(b)	1-(b/a)
SEGURETAT I SALUT (B)		8.066,55 €	8.066,55 €	0
PA A JUSTIFICAR (*) (D)		32.006,46 €	32.006,46 €	0
TOTAL₁	(A)+(B)+(C)+(D)	398.342,57 € (c)	(d)	
GASTOS GENERALS (13%) s/total ₁ (E)		51.784,53 €		
BENEFICI INDUSTRIAL (6%) s/total ₁ (F)		23.900,56 €		
TOTAL₂	(A)+(B)+(C)+(D)+(E)+(F)	474.027,66 €		
I.V.A. (21%) s/total ₂ (G)		99.545,81 €		
TOTAL	(A)+(B)+(C)+(D)+(E)+(F)+(G)	573.573,47 € (g)	(h)	1-(h/g)

SEGREGAT 1 DEL PROJECTE DE DESCONSTRUCCIÓ DEL PMU DE GLÒRIES		ILLA 2		
		LICITACIÓ	OFERTA	BAIXA (%)
PRESSUPOST EXECUCIÓ MATERIAL (A)		395.877,67 € (a)	(b)	1-(b/a)
SEGURETAT I SALUT (B)		11.361,35 €	11.361,35 €	0
				0
PA A JUSTIFICAR (*) (D)		35.906,46 €	35.906,46 €	0
TOTAL₁	(A)+(B)+(C)+(D)	443.145,48 € (c)	(d)	
GASTOS GENERALS (13%) s/total ₁ (E)		57.608,91 €		
BENEFICI INDUSTRIAL (6%) s/total ₁ (F)		26.588,73 €		
TOTAL₂	(A)+(B)+(C)+(D)+(E)+(F)	527.343,12 €		
I.V.A. (21%) s/total ₂ (G)		110.742,06 €		
TOTAL	(A)+(B)+(C)+(D)+(E)+(F)+(G)	638.085,18 € (g)	(h)	1-(h/g)



SEGREGAT 1 DEL PROJECTE DE DESCONSTRUCCIÓ DEL PMU DE GLÒRIES		ILLA 3	
	LICITACIÓ	OFERTA	BAIXA (%)
PRESSUPOST EXECUCIÓ MATERIAL (A)	517.701,78 € (a)	(b)	1-(b/a)
SEGURETAT I SALUT (B)	13.407,55 €	13.407,55 €	0
PA A JUSTIFICAR (*) (D)	40.300,41 €	40.300,41 €	0
TOTAL₁ (A)+(B)+(C)+(D)	571.409,74 € (c)	(d)	
GASTOS GENERALS (13%) s/total ₁ (E)	74.283,27 €		
BENEFICI INDUSTRIAL (6%) s/total ₁ (F)	34.284,58 €		
TOTAL₂ (A)+(B)+(C)+(D)+(E)+(F)	679.977,59 €		
I.V.A. (21%) s/total ₂ (G)	142.795,29 €		
TOTAL (A)+(B)+(C)+(D)+(E)+(F)+(G)	822.772,88 € (g)	(h)	1-(h/g)

Malgrat aquest pressupost, el preu de l'obra contractada no és per ajustament o, per tant alçat, essent el preu final el que resulti d'aplicar a les unitats d'obra realment executades, segons el Projecte aprovat, els preus establerts per a cadascuna al quadre de preus unitaris corresponents. A més, en la **taula núm.2 de l'annex 3** s'incorporen una sèrie de partides alçades a justificar amb un import que no pot ser modificat.

Els preus unitaris de les diferents unitats d'obra esmentades en el paràgraf anterior es consideren tancats a tots els efectes. Els preus unitaris porten incorporats tots els costos i les despeses necessaris per complimentar els corresponents treballs, de total conformitat amb allò establert al present Plec i, molt singularment, al Plec de Prescripcions tècniques, inclòs en el Projecte aprovat.

La descomposició i justificació dels preus unitaris que consten en el projecte s'emprarà únicament per determinar el preu d'unitats incompletes en cas que es paralitzi o es resolgui el contracte. Els rendiments i els preus bàsics, que també consten en el projecte, s'utilitzaran per calcular els preus contradictoris.

En el cas de que en el desenvolupament de les obres que son objecte d'aquesta licitació s'esdevingués la necessitat d'executar alguna unitat d'obra no prevista es formularà el preu contradictori de la nova unitat d'obra, procedint de la següent forma:

- Les propostes d'execució d'unitats d'obra que es formulin entre la direcció d'obra i el contractista es sotmetran a l'aprovació expressa de Institut Municipal d'Urbanisme, mitjançant els seus representants legals.
- Les bases per a la composició dels preus de les esmentades unitats d'obra no previstes en el Projecte seran les següents:

- Preus bàsics que consten a l'oferta objecte del contracte, aplicant rendiments dels quadres de preus vigent

de l'IMU i/o de l'Institut Tècnic d'Edificació de Catalunya (ITEC).

- Quadre de Preus de l'Institut Municipal d'Urbanisme (IMU) i/o de l'Institut Tècnic d'edificació de Catalunya (ITEC),.

Quadre general de preus dels Serveis Municipals de l'Ajuntament de Barcelona.

- En defecte de criteri en base a les fonts anteriorment esmentades, s'estarà al que determini la Direcció

facultativa mitjançant informe elaborat segons preus de mercat.

c. En cas que no existissin els preus bàsics i/o dels annexos d'aquest contracte no resultessin els rendiments aplicables a la unitat d'obra objecte del cas, es fixaran aquests contradictòriament entre la Direcció facultativa i la el contractista, amb el vistiplau de l'Institut Municipal d'Urbanisme

En aquest supòsit, els preus i els rendiments contradictoris es deduiran (per extrapolació, interpolació o proporcionalitat) de les dades presents als annexos del contracte, sempre que sigui possible.

e. En el cas que la unitat d'obra objecte del preu contradictori s'executés abans de l'acord mutu sobre l'esmentat preu, es certificarà en aquell mes segons el preu proposat per l'Institut Municipal

e. El contractista estarà obligat a executar les unitats d'obra no previstes que li ordeni expressament l'Institut Municipal d'Urbanisme, segons el previst en els Projectes i Plecs de Prescripcions tècniques, àdhuc en el cas de desacord sobre l'import del preu contradictori d'aquesta unitat.

f. En tots els casos, els preus contradictoris es referiran a la data del contracte d'obres, essent d'aplicació les revisions de preus en les mateixes condicions que els altres preus unitaris.

g.- S'aplicaran als preus bàsics de l'oferta

IMU estendrà les certificacions mensuals -abans del dia 23 de cada mes- a partir de les relacions valorades, que la direcció facultativa prepararà a data 15 de cada mes.

Si el Contractista no estigués conforme, presentarà les seves reclamacions en un termini màxim de quatre (4) dies hàbils des de la data en que se li comuniquin les certificacions elaborades per IMU En un termini màxim de vuit (8) dies hàbils comptats des de la data de presentació de les reclamacions per part del Contractista, IMU haurà de contestar a les reclamacions que hagin estat formulades. En el benentès que, tenint en compte que les certificacions son imports a compte del total dels treballs realitzats, aquest procediment de reclamació no pot afectar els terminis i procediment de tramitació de les factures que estableix el punt següent, i que el contractista haurà de complir en qualsevol cas.

El contractista enviarà a IMU la corresponent factura que anirà adreçada a IMU CIF P-5801910J.



Aquestes factures es presentaran de forma electrònica (e-factura). Addicionalment, i conjuntament amb la e- factura, s'adjuntarà la factura en PDF seguint el format de l'annex núm. 8. El contractista emetrà les factures com a màxim el dia 25 de cada mes i les lliurarà a IMU entre la data d'emissió i el primer dia hàbil següent. En cas de que el dia 25 sigui festiu, les factures s'emetraran el dia hàbil anterior i es lliuraran a IMU el mateix dia de l'emissió o, com a màxim, el següent dia hàbil. Les factures que no arribin a IMU en les dates abans assenyalades, seran comptabilitzades per IMU amb data de final del mes següent, tenint en compte que això afectarà a les dates de pagament de les mateixes.

El contractista ha d'incloure, en la/es factura/es que es presenti, les següents dades especificades en la capçalera del present plec:

Codi de contracte Òrgan de contractació Departament econòmic Departament destinatari

Una vegada rebudes les factures, seran revisades i conformades. En el cas en que les factures no siguin complimentades seguint els requisits establerts en el paràgraf anterior i/o en cas de disconformitat amb les mateixes, es retornaran al contractista, atorgant-li un termini màxim de deu dies hàbils a comptar des del dia següent al de la recepció, a l'efecte de que pugui presentar noves factures amb les rectificacions corresponents.

Reconegudes i conformades les factures, el seu abonament tindrà lloc el primer dia de pagament de IMU una vegada comptats 30 dies des de la data del seu registre, si fos conforme. Per a l'acceptació de les factures aquestes hauran de detallar el núm. d'expedient assignat per IMU al present Contracte, que consta a la caràtula del mateix, així com la referència de cada projecte d'acord amb allò establert a la clàusula 21 del present Contracte.

Per a la cessió o endós de qualsevol conformitat de certificació es necessitarà la prèvia conformitat de IMU

A efectes del que disposa l'article 43.1.f) de la Llei 58/2003, de 17 de desembre, General Tributaria, el Contractista estarà obligat, durant tot el període de durada del Contracte, a renovar i aportar a IMU el Certificat de Contractistes, emès per l'Administració Tributària, cada dotze mesos des de l'emissió de l'anterior Certificat"

CLÀUSULA 18. REVISIÓ DE PREUS

D'acord amb la previsió de l'article 103 LCSP, en aquest contracte no es podrà revisar el preu.

CLÀUSULA 19. DIRECCIÓ I INSPECCIÓ DE L'EXECUCIÓ DEL CONTRACTE

L'IMU designarà una persona directora facultativa de l'obra, amb titulació adequada i suficient, entre el personal tècnic de la Corporació o aliè que d'acord amb les indicacions de l'article 62.2 LCSP exercirà les facultats de responsable del contracte.



Al responsable del contracte li correspon, amb caràcter general, supervisar l'execució del mateix, adoptar les decisions i dictar les instruccions necessàries amb la finalitat d'assegurar la correcta realització de la prestació del servei públic pactada, així com reforçar el control del mateix compliment del mateix i agilitzar la solució d'incidències que puguin aparèixer durant la seva execució i, en particular:

- i. Promoure i convocar les reunions que resultin necessàries amb l'objecte de solucionar qualsevol incident en l'execució del contracte en el sentit que millor convingui als interessos públics. De totes les reunions aixecaran acta que hauran de ser signades pel contractista.
- ii. Resoldre les incidències que puguin sorgir en l'execució del contracte, seguint el procediment establert a l'article 97 del Reglament General de contractes de les Administracions Públiques.
- iii. Informar els expedients de reclamació de danys i perjudicis i de confiscació de garantia definitiva.
- iv. Proposar la imposició de penalitats, assenyalant la seva graduació o proporció.
- v. Informar la devolució o cancel·lació de garanties.
- vi. Informar sobre el compliment de les condicions especials i essencials assenyalades per a l'execució del contracte, com també del correcte compliment de les millores que van ser proposades pel contractista i que van ser valorades per a la seva adjudicació.
- vii. Establir les directrius oportunes en cada cas, amb la possibilitat de requerir l'adjudicatari en qualsevol moment o situació, la informació que sigui necessària sobre l'estat d'execució del contracte, de les obligacions de l'adjudicatari, i del compliment de terminis i actuacions.
- viii. Ordenar, en cas d'urgent necessitat, les mesures precises per tal d'aconseguir o restablir el bon ordre en l'execució del contracte pactat, o quan el contractista, o persones que depenguin d'aquest, incorrin en actes o omissions que comprometin o pertorbin la bona marxa del contracte, sense perjudici de l'obligació de donar compte a l'òrgan de contractació.
- ix. Dirigir les instruccions al contractista sempre que no suposin una modificació de l'objecte del contracte ni siguin contràries al que preveuen els plecs i altres documents contractuals.
- x. Inspeccionar la part de la prestació subcontractada informant a l'òrgan de contractació, si s'escau.
- xi. Qualsevol altre funció prevista en els plecs o indicada per l'òrgan de contractació.
- xii. La persona directora facultativa és la responsable de la direcció de l'obra, amb independència que compti amb persones col·laboradores, i assumeixi davant la Corporació la responsabilitat final de l'execució del projecte, sense perjudici del previst a la clàusula següent.
- xiii. Si escau, l'IMU designarà una persona tècnica competent, que s'integrarà dins la direcció facultativa i que assumirà les funcions previstes a l'article 9 del Reial Decret 1627/1997, de 24 d'octubre, corresponents al coordinador en matèria de seguretat i salut durant l'execució de les obres.
- xiv. Serà obligatori porta un llibre d'ordres, en el qual la persona directora facultativa o les persones col·laboradora han de registrar les assistències, les ordres que es dictin i les incidències que es produeixin en el desenvolupament de les obres. S'obrirà amb la data de l'acta de comprovació del replanteig o d'inici d'obres i es tancarà amb la de l'acta formal de recepció positiva de les obres.
- xv. Serà obligatori portar un llibre d'ordres, en el qual la persona directora facultativa o la persona col·laboradora han de registrar les assistències, les ordres que es dictin i les incidències que es produeixin en el desenvolupament de les obres. S'obrirà amb la data de l'acta de comprovació del replanteig o d'inici d'obres i es tancarà amb la de l'acta formal de recepció positiva de les obres.
- xvi. Serà obligatori portar un llibre d'incidències, que restarà en mans de la direcció facultativa, o de la persona coordinadora si escau, i que haurà de mantenir-se sempre a l'obra, amb la finalitat de control i seguiment del pla de seguretat i salut en les obres. Les anotacions s'efectuaran per les persones a què es refereix l'article 13 del Reial Decret 1627/1997, de 24 d'octubre, en el model oficial aprovat per Ordre del Departament de Treball de la Generalitat de Catalunya de 12 de gener de 1998.



- xvii. L'empresa contractista haurà d'obtenir un Llibre de Subcontractació habilitat conforme allò disposat en l'article 14 del Reial Decret 1109/2007, de 24 d'agost, al qual hi tindran accés l'IMU, la direcció facultativa, la persona responsable del contracte, la persona coordinadora de seguretat i salut en fase d'execució de l'obra, les empreses i les persones treballadores autònoms intervingents a l'obra, el personal tècnic de les diferents empreses que intervinguin en l'execució de l'obra. El llibre haurà de mantenir-se sempre a l'obra.
- xviii. L'administració contractant també tindrà la facultat de supervisar, durant tota l'execució del contracte, que el contracte s'executi amb el màxim de respecte al medi ambient afectat, d'acord amb les obligacions i exigències contingudes al present plec.

CLÀUSULA 20. CONDICIONS ESPECIALS D'EXECUCIÓ I OBLIGACIONS DE L'EMPRESA CONTRACTISTA

TOTS ELS LOTS

Es considera necessari, d'acord amb la previsió de l'article 202 LCSP, establir la/les següent/s condició/ns especial/s d'execució del contracte que es consideren vinculades amb el seu objecte, no són discriminatòries i són compatibles amb el dret comunitari:

1.1 De caràcter social:

1.1.1 El pagament directe del preu a les empreses subcontractades.

Quan una empresa subcontractista al·legui morositat de l'empresa contractista en el pagament del preu que li correspongui per la prestació realitzada, segons les obligacions de pagament del preu establertes a la Llei 3/2004, de 29 de desembre, de lluita contra la morositat en les operacions comercials, s'estableix com a obligació contractual entre les parts, que l'òrgan de contractació pagui directament a l'empresa subcontractista.

Davant el requeriment d'una empresa subcontractista, l'òrgan de contractació donarà audiència a l'empresa contractista perquè en el termini màxim de deu dies al·legui el que cregui convenient. Si no justifica l'impagament del preu, l'òrgan de contractació farà el pagament directament a l'empresa subcontractista amb detracció del preu al contractista principal i amb efectes alliberadors.

1.1.2 L'acreditació de pagament en termini de pagament a les empreses subcontractades

D'acord amb la previsió de la clàusula 23, l'empresa contractista ha de presentar la documentació que justifiqui el compliment efectiu dels terminis d'abonament a les empreses subcontractistes, quan sigui requerida per la persona responsable del contracte i, en tot cas, una vegada finalitzada la prestació.



No s'admetran pactes entre contractista i subcontractista que superin el termini de pagament establert per l'IMU per al contractista.

Aquesta condició es considera essencial i el seu incompliment comportarà la imposició d'una penalitat de com a màxim el 10% l'import d'adjudicació.

1.1.3 Manteniment de les condicions laborals de les persones que executen el contracte durant tot el període contractual

L'empresa contractista ha de mantenir, durant la vigència del contracte, les condicions laborals i socials de les persones treballadores ocupades en l'execució del contracte, fixades en el moment de presentar l'oferta, segons el conveni que sigui d'aplicació.

Aquesta condició té el caràcter d'obligació essencial del contracte i el seu incompliment podrà ser objecte de penalització molt greu o causa d'extinció contractual.

El responsable del contracte podrà requerir a l'empresa contractista que declari formalment que ha complert la obligació. Així mateix, el responsable del contracte o l'òrgan de contractació podran requerir als òrgans de representació de les persones treballadores que informin al respecte.

1.1.4 Contractació de persones en situació d'atur amb dificultats especials d'inserció laboral o d'exclusió social

L'empresa contractista ha d'ocupar com a mínim un 5% de treballadors sobre el total ocupat en l'execució del contracte a persones que es trobin en situació d'atur amb dificultats especials d'inserció laboral o d'exclusió social i que pertanyin, preferentment, als col·lectius indicats en el Decret d'Alcaldia de 24 d'abril de 2017 de contractació pública sostenible i la Guia de contractació pública social.

El nombre d'hores que s'haurà de garantir que executaran la totalitat de les persones serà del 5% de les totals. Si per qualsevol motiu les persones empleades no arribessin a aquesta quantia d'hores caldrà ampliar el nombre de persones contractades.

L'empresa contractista ha de facilitar les dades acreditatives del compliment d'aquesta condició segons s'expressa en l'annex 2 del Decret d'Alcaldia de 24 d'abril de 2017 de contractació pública sostenible.

Barcelona Activa, SA (amb la col·laboració de l'Institut Municipal de Persones amb Discapacitat i d'altres àrees municipals, segons els seus propis programes d'intervenció), facilitarà a l'empresa contractista la informació i ajut que es requereixi per a la selecció i contractació laboral de les persones.



A tal efecte, s'annexa el Protocol elaborat per Barcelona Activa SA, que inclou el procediment d'aplicació de la Clàusula Social de Contractació de persones en situació d'atur amb dificultats especials d'inserció laboral o d'exclusió social.

1.1.5 Comunicació inclusiva

L'empresa contractista ha de garantir:

- Que en les activitats derivades de l'execució del contracte no s'utilitzin llenguatge o imatges sexistes, que no atemptin contra la igualtat de les persones amb diversitat funcional de qualsevol tipus, els drets de la infantesa, o que no siguin respectuoses amb la cura pel medi ambient, la sostenibilitat i els drets dels animals.
- l'ús d'una comunicació que no incorri en qualsevol tipus de discriminació per raó d'orientació i/o identitat sexual, origen, edat, creences, o altres condicions o circumstàncies personals o socials.
- en les seves comunicacions derivades de l'execució del contracte, evitar l'exaltació de la violència i fomentar la diversitat cultural, fugint dels estereotips negatius perpetuadors de prejudicis.

S'annexa el Protocol elaborat per la Direcció de Serveis de Gènere i Polítiques del Temps que inclou el procediment d'aplicació i compliment d'aquesta d'aquesta condició especial d'execució, així com el model de declaració responsable per a l'empresa contractista (**Annex 9.II**).

1.1.6 Pla d'igualtat o mesures d'igualtat

L'empresa contractista, en el termini de deu dies posteriors a la data de formalització del contracte, ha de presentar a la persona responsable del contracte el Pla d'igualtat entre homes i dones que serà d'aplicació a les persones que executin el contracte i, en el cas que no hi estigui legalment obligada a l'elaboració d'aquest pla, ha de presentar les mesures aplicables per assolir la igualtat de tracte i d'oportunitats entre dones i homes en l'àmbit laboral, eliminar estereotips i fomentar una igualtat efectiva i real entre dones i homes.

Si l'empresa motiva les raons per no poder aportar les mesures d'igualtat en el termini atorgat rebrà les indicacions, l'ajut i l'assessorament municipal i se li concedirà un nou termini perquè porti la informació de les pràctiques requerides.

L'incompliment d'aportació del pla o de les mesures d'igualtat, després de rebre assessorament, suposarà la imposició d'una penalitat econòmica d'un 1% del preu del contracte, que s'incrementarà mensualment fins a un màxim del 10% del preu.

S'annexa el Protocol elaborat per la Direcció de Serveis de Gènere i Polítiques del Temps que inclou el procediment d'aplicació i compliment d'aquesta condició especial d'execució, així com el model de declaració responsable per a l'empresa contractista (**Annex 10.II**).



1.1.7 Mesures contra l'assetjament sexual i per raó de sexe

L'empresa contractista ha d'entregar un pla que detalli les mesures per prevenir, evitar i erradicar l'assetjament sexual i l'assetjament per raó de sexe, en relació amb el personal adscrit a l'execució del contracte. Aquestes mesures podran consistir, com a mínim, en campanyes informatives que detallin què són conductes d'assetjament sexual o per raó de sexe; accions formatives i la designació de persones de referència que vetllin per un espai de treball lliure de violències masclistes o per orientació sexual o identitat de gènere.

S'annexa el Protocol elaborat per la Direcció de Serveis de Gènere i Polítiques del Temps que inclou el procediment d'aplicació i compliment d'aquesta condició especial d'execució, així com el model de declaració responsable per a l'empresa contractista (**Annex 11.II**).

1.1.8 Conciliació corresponsable del temps laboral, familiar i personal

L'empresa contractista ha d'aportar en el termini de 15 dies, a comptar des de la data de formalització del contracte, un pla o mesures de conciliació corresponsable del temps laboral, familiar i personal en relació amb les persones ocupades en l'execució del contracte.

A títol d'exemple, algunes d'aquestes mesures econòmiques o assistencials que facilitin l'atenció de menors o persones dependents; mesures laborals com la reducció de jornada, excedències, llicències o permisos de paternitat o maternitat; flexibilització, adaptació o reassignació de serveis i horaris en funció de les necessitats de conciliació o altres de similars.

L'empresa contractista, abans de la recepció del contracte, ha de lliurar a la persona responsable del contracte un informe final sobre l'aplicació de les mesures.

L'incompliment d'aquesta condició d'execució contractual es qualifica com a molt greu i comportarà l'adopció de les penalitzacions econòmiques que es corresponguin segons les previsions que s'estableixen en la clàusula 25.

El contractista resta obligat a sotmetre's a la normativa nacional i de la Unió Europea en matèria de protecció de dades.

Aquesta obligació té el caràcter d'obligació contractual essencial de conformitat amb el que disposa la lletra f) de l'apartat 1 de l'article 211.

S'annexa el Protocol elaborat per la Direcció de Serveis de Gènere i Polítiques del Temps que inclou el procediment d'aplicació i compliment d'aquesta condició especial d'execució, així com el model de declaració responsable per a l'empresa contractista (**Annex 12.II**).

1.1.9 Percentatge mínim d'ocupació de persones amb discapacitat en la plantilla de l'empresa



L'article 71.1.d) LCSP estableix que, una empresa amb 50 o més persones treballadores a la seva plantilla no pot contractar amb les administracions públiques i el sector públic vinculat si no acredita que compleix amb el requisit que com a mínim el 2% del seu personal contractat són persones amb discapacitat, segons exigeix el Reial decret legislatiu 1/2013, de 29 de novembre.

L'empresa contractista que tingui les condicions abans referides ha d'acreditar, en els deu dies posteriors a la data de formalització del contracte, el compliment del requisit legal aportant un certificat en què consti tant el nombre global de les persones treballadores de plantilla com el nombre particular de persones amb discapacitat, o en el cas d'haver-se optat pel compliment de les mesures alternatives previstes legalment, una còpia de la declaració d'excepcionalitat i una declaració de l'empresa licitadora amb les mesures concretes aplicades amb aquesta finalitat.

Aquesta condició d'execució contractual s'entén obligació essencial i el seu incompliment suposarà la imposició d'una penalitat del 2% del preu del contracte, que s'incrementarà mensualment fins un màxim del 10% si no s'acredita el compliment.

1.2 De caràcter ambiental

1.2.1 Compliment dels requisits en matèria ambiental d'acord amb:

<http://www.ajsosteniblebcn.cat>

L'empresa contractista donarà compliment a la normativa continguda als següents documents:

Dossier "Programa Ajuntament + sostenible" http://www.ajsosteniblebcn.cat/ca/dossier-programa-ajuntament-sostenible_11072

Manualde Qualitat de les Obres a la ciutat de Barcelona
<http://w110.bcn.cat/Urbanisme/Continguts/Documents/NoIndexar/Obres/Fitxers/ManualQualitatObres.pdf>

Guia "Ambientalització de les obres a la ciutat de Barcelona"
https://w110.bcn.cat/MediAmbient/Continguts/Vectors_Ambientals/Energia_i_qualitat_ambiental/Documents/Fitxers/GuiaAmbientalitzacioObresBCN.pdf

El contractista resta obligat a sotmetre's a la normativa nacional i de la Unió Europea en matèria de protecció de dades. Aquesta obligació té el caràcter d'obligació contractual essencial de conformitat amb el que disposa la lletra f) de l'apartat 1 de l'article 211.

2. Condicions d'execució generals



El contractista quedarà vinculat per l'oferta que hagi presentat.

3. Obligacions del contractista

3.1 A més de les obligacions establertes en la LCSP, el contractista està obligat a:

- a) Presentar, per a la seva aprovació, el Pla de seguretat i salut en el treball a les oficines de l'IMU amb anterioritat a l'acta de comprovació del replanteig o a l'acta d'inici de les obres
- b) Complir amb la normativa general sobre prevenció de riscos laborals.
- c) Especificar les persones concretes que executaran l'obra i acreditar la seva afiliació i situació d'alta a la Seguretat Social, prèviament a l'inici de l'execució del contracte. Durant la vigència del contracte, cal comunicar prèviament a l'IMU qualsevol substitució o modificació d'aquelles persones i acreditar que la seva situació laboral s'ajusta a dret.
- d) Presentar a la Direcció de Projectes i Obres de l'IMU, abans de la formalització de l'acta de replanteig, del termini de 15 dies naturals des de la formalització del contracte, un programa de treball amb planificació detallada de l'execució de cadascuna de les diverses fases i la seva quantia, en què es realitzaran els treballs, els quals comprenen les obres esmentades.
- e) Facilitar la informació que s'estableix a la Llei 19/2014, de 29 de desembre, de transparència, accés a la informació pública i bon govern.
- f) Designar un delegat d'obra, tècnic competent, responsable per a la bona marxa dels treballs i el comportament del personal; també ha de fer d'enllaç amb els corresponents serveis municipals, el responsable del contracte i el director facultatiu.
- g) Complir la normativa municipal sobre medi ambient, comunicació i senyalització d'obres, d'acord amb les directrius municipals, i aniran al seu compte i càrrec les despeses derivades de la seva aplicació. En cas d'incompliment, l'IMU executarà les prescripcions de l'esmentada normativa i descomptarà el seu import de la primera certificació que s'expedeixi o de les següents, si fos necessari.
- h) Fer una correcta gestió ambiental del seu servei, prenent les mesures necessàries per minimitzar els impactes que aquest pugui ocasionar (com ara els impactes acústics, sobre l'entorn, fer una correcta gestió dels residus i els embalatges i altres mesures que siguin adients a l'objecte del contracte) d'acord amb la legislació vigent.
- i) Guardar reserva respecte de les dades o antecedents que no siguin públics o notoris dels que hagi tingut coneixement amb ocasió de l'execució del contracte, complint durant el termini mínim de cinc anys les obligacions de confidencialitat exigides a l'article 133.2 LCSP. L'empresa adjudicatària i el seu personal hauran de respectar, en tot cas, les prescripcions establertes en la normativa sobre protecció de dades i especialment en l'establerta en la [Llei Orgànica 3/2018, de 6 de desembre, de Protecció de Dades de Caràcter Personal i Garanties dels Drets Digitals](#) i normes que la desenvolupin. L'empresa contractista tindrà la consideració d'encarregada del tractament i se sotmetrà en cada moment a les instruccions municipals en matèria de mesures de seguretat.

A aquests efectes, a banda de les prescripcions establertes, en el seu cas, en el Plec de prescripcions tècniques particulars, l'empresa adjudicatària també haurà de:

- Mantenir la confidencialitat de les dades de caràcter personal a què tingui accés o hagi elaborat per raó de l'execució del contracte i, a tal efecte, l'adjudicatari/ària manifesta que té implantades i/o adoptarà abans de l'inici del contracte les mesures de tipus tècnic i organitzatiu necessàries per tal de garantir la seguretat i evitar l'alteració, pèrdua, tractament o accés no autoritzat, en atenció a l'estat de la tecnologia, la naturalesa



de les dades emmagatzemades i els riscos a què estiguin exposades, i en estricte compliment de la normativa vigent en matèria de protecció de dades de caràcter personal.

- Aquestes mesures de seguretat implantades per l'adjudicació són les corresponents al nivell requerit bàsic, i són d'aplicació als fixers, centres de tractament, locals, equips, sistemes, programes i persones que intervinguin en el tractament de les dades en els termes que estableix aquell reglament.
- Tractar les dades de caràcter personal únicament conforme a les instruccions que a l'efecte li trameti l'Ajuntament i de forma confidencial i reservada, no podent ser objecte de cessió, difusió, publicació o utilització per a finalitats diferents de les establertes en aquest plec. Aquesta obligació seguirà vigent un cop el contracte s'hagi extingit, per finalització del seu termini o objecte, per resolució o qualsevol altra causa legalment admesa o establerta en aquest plec.
- Tornar a l'Ajuntament, en tots els casos d'extinció contractual, les dades de caràcter personal, i també qualsevol suport o document en què consti alguna dada objecte del tractament.
- També haurà de guardar la deguda confidencialitat respecte a tota la informació obtinguda i documentació elaborada per raó de l'execució del contracte i aquesta documentació no podrà ser reproduïda, cedida, difosa, publicada o utilitzada per a finalitats diferents de les establertes en aquest plec, fins i tot un cop extingit el contracte.

j) Lliurar tota la documentació necessària pel compliment del contracte en català fer-ne ús en els elements informatius de l'obra.

k) Lliurar tota la documentació que en qualsevol moment de la vigència del contracte, i en tot cas anualment, li sigui requerida pel responsable del contracte respecte l'efectiu compliment de les obligacions i compromisos assumits per l'empresa pel que fa a la Legislació d'Integració de persones amb discapacitat, la contractació amb particulars dificultats d'inserció al mercat laboral, i la subcontractació de Centres Especials de Treball i/o Empreses d'Inserció, i els requisits i obligacions contractuals ambientals que s'estableixin als plecs.

l) Acreditar la contractació d'una pòlissa d'assegurança de responsabilitat civil i una pòlissa tot risc construcció, que hauran de complir les condicions i requisits establerts en l'annex 8 i que hauran de presentar-se en les oficines de l'IMU simultàniament amb la formalització del contracte o amb anterioritat.

m) Comunicar per escrit a l'IMU el/s subcontracte/s que pretengui celebrar, amb indicació de les prestacions a subcontractar, la identitat del/s subcontractista/es i la justificació de la seva aptitud, o en el seu cas classificació, per dur-ne a terme l'execució. Un cop signat/s, haurà d'aportar-lo/s dins dels 15 dies naturals següents a la seva subscripció. L'incompliment d'aquesta obligació pot comportar una penalitat econòmica de fins al 5% del preu del contracte.

n) Presentar els documents acreditatius de la retribució del personal quan li sigui requerit pel responsable del contracte.

o) Complir les condicions salarials dels treballadors de conformitat amb el Conveni Col·lectiu sectorial aplicable.

p) Complir amb la normativa general sobre prevenció de riscos laborals.

q) No contravenir, en l'execució d'aquest contracte, les resolucions de l'ONU relatives al compliment de les disposicions de dret internacional mediambiental, social i laboral que vinculin a l'Estat., d'acord amb el que estableix l'art. 201 LCSP.

r) Totes aquelles obligacions que s'hagin establert en aquest plec.

3.2 L'adjudicatari ha de complir, a més, les següents obligacions de tipus tècnic:



- a) Dur a terme la vigilància i el respecte de les condicions de seguretat, medi ambient i protecció de l'obra, i la resta d'obligacions en matèria de seguretat i salut en el treball, d'acord amb la legislació vigent, i aniran a càrrec seu les despeses corresponents.
- b) Realitzar les preses provisionals i les tanques d'obra, i van a càrrec seu les despeses corresponents.
- c) Responsabilitzar-se de què les instal·lacions d'aigua, gas i electricitat són executades per instal·ladors autoritzats. A tal fi, cal que acreditin estar en possessió dels corresponents títols expedits per l'Administració competent.
- d) Col·locar, a càrrec seu, els cartells informatius de l'obra i de desviament de trànsit amb el text i característiques que li indiquin els serveis tècnics municipals.
- e) L'execució dels desviaments dels serveis afectats
- f) Realitzar, amb independència dels assaigs i estudis geotècnics, hidràulics, etc., que puguin aportar-se al projecte, tots els estudis, assaigs i informes que siguin necessaris per a la correcta execució de les obres, que seran de la seva total responsabilitat i al seu càrrec.
- g) Responsabilitzar-se de què tots els elements metàl·lics de la instal·lació que estiguin a l'abast tant dels transeünts com del personal que els hagi de manipular es connectin amb presa de terra segons la Instrucció tècnica complementària ITC-BT-018 del Reial Decret 842/2002, de 2 d'agost, pel que s'aprova el Reglament Electrotècnic de baixa tensió, i modificacions posteriors.
- h) Fer-se càrrec de la redacció de tots els documents (projecte, certificació i butlletins) i tràmits necessaris per a la legalització de les instal·lacions davant els Serveis d'Indústria de la Generalitat de Catalunya, i gestionar amb els Serveis d'Enllumenat de l'Ajuntament de Barcelona les instàncies de sol·licitud d'aprovació i posada en marxa necessàries. La instal·lació no es considerarà concloua fins que els esmentats tràmits no estiguin totalment realitzats.
- i) Elaborar el projecte fi d'obra o "as built", d'acord amb les condicions establertes al plec de condicions tècniques aprovat pel Consell Plenari d'aquest Ajuntament el 10 de març de 1995 (Gasetta Municipal de 20- X-1995).
- j) Sens perjudici del que estableixi el conveni aplicat per l'Adjudicatari, no podrà satisfer salaris per un import inferior a l'establert al conveni sectorial de referència indicat a la clàusula segona del present plec.

3.3 El contractista és responsable de tots els objectes que es trobin o descobreixin durant l'execució de les obres, ha de donar immediatament compte de les troballes a la direcció de l'obra i col·locar-los sota la seva custòdia. Els materials rescatats de l'obra es consideraran propietat de l'Ajuntament i seran traslladats pel contractista al lloc que determini la Corporació.

CLÀUSULA 21. MODIFICACIÓ DEL CONTRACTE

D'acord amb les previsions dels articles 203 i següents LCSP, perfeccionat el contracte, l'òrgan de contractació el podrà modificar per les causes que seguidament s'indiquen. En cap cas l'import total de les modificacions pot incrementar més del 20 % del preu inicial del contracte ni incorporar nous preus contradictoris, tot d'acord amb les previsions de l'article 204 LCSP. La modificació requerirà informe previ de la persona responsable del contracte

Causes previstes de modificació del contracte

Les causes que poden originar les condicions per a generar una modificació de contracte són les següents:

A. Derivades de circumstàncies imprevisibles o sobrevingudes en relació al sòl i/o subsòl:

Inclou terrenys antròpics, naturals i /o sols contaminats i troballes arqueològiques.

Donat que l'àmbit objecte del projecte es troba dins la zona d'afectació del rec comtal, s'ha previst una dotació econòmica pel seguiment arqueològic, però es desconeix quin serà el seu abast.

Així mateix, moltes de les finques estan qualificades d'Activitats Potencialment contaminants (APC) per l'Agència Catalana de Residus però no s'han pogut realitzar les anàlisis de risc fins que les edificacions no s'enderroquin. Per tant, el projecte només contempla una previsió econòmica de la despesa de les terres impactades que esdevinguin finalment.

B. Canvis/Modificacions necessaris per tal de garantir els subministres bàsics (llum, aigua, gas...) conforme als seus usos i exigides per les companyies o be que siguin necessaris per tal de donar compliment a les exigències del mateix.

C. Derivades de les indicacions i/o exigències de seguretat emeses per autoritats competents (Comitè d'Obres, Guàrdia Urbana, bombers, mobilitat, etc.)

D. Derivades de les indicacions i/o exigències en relació a la preservació d'elements patrimonials, elements vegetals o arqueològics emeses per autoritats competents.

Tal i com estableix l'article 204.1 lletra b) de la LCSP la modificació no pot suposar l'establiment de nous preus unitaris no previstos en el contracte

Tal i com estableix la disposició addicional trenta-tresena de la LCSP, en cas que, dins de la vigència del contracte, les necessitats reals siguin superiors a les estimades inicialment, es podrà modificar el contracte en els termes que estableix l'article 204 de la LCSP. La modificació es tramitarà abans que s'esgoti el pressupost màxim aprovat inicialment

També es pot modificar el contracte per les causes imprevisibles establertes en l'article 205.2 i 206 LCSP en les condicions i requisits establerts legalment.

El procediment per aquesta modificació requerirà l'audiència a l'empresa contractista i, si escau, del redactor del projecte o de les especificacions tècniques, i la seva formalització en document administratiu.

CLÀUSULA 22. SUBCONTRACTACIÓ

L'empresa adjudicatària pot subcontractar amb tercers la realització parcial de la prestació amb el compliment dels requisits i obligacions establerts als articles 215 i 216 LCSP. L'incompliment d'aquestes estipulacions legals comportarà les conseqüències establertes a l'apartat 3 de l'article 215 LCSP.

El contractista està obligat a abonar als subcontractistes el preu pactat en els terminis i condicions que estableix l'article 216 LCSP. D'acord amb les previsions de l'article 217 es podrà verificar el compliment d'aquesta obligació i serà

obligatori en els contractes de valor estimat superior a 5 milions d'euros o subcontractació que representi un import superior a 30% del preu.

El contractista està obligat a abonar als subcontractistes el preu pactat en els terminis si condicions que estableix l'article 216 LCSP.

Els tercers subcontractats no han de realitzar operacions financeres en paradisos fiscals considerades delictives, segons la llista de països elaborada per les Institucions Europees o avalada per aquestes o, en el seu defecte, per l'Estat espanyol, o fora d'ells i que siguin considerades delictives, en els termes legalment establerts com ara delictes de blanqueig de capitals, frau fiscal o contra la Hisenda Pública.

En cas que els tercers subcontractats tinguin relacions legals amb paradisos fiscals, l'adjudicatari ha d'informar d'aquestes relacions a l'òrgan de contractació (que en donarà publicitat en el perfil del contractant), i presentar-li la documentació descriptiva dels moviments financers i total la informació relativa a aquestes actuacions de les empreses subcontractistes.

El contractista està obligat a abonar als subcontractistes el preu pactat en un termini que no pot ser més desfavorable que el previst en la Llei 3/2004, de 29 de desembre, que estableix les mesures de lluita contra la morositat.

El responsable del contracte podrà requerir durant l'execució del contracte la verificació del pagament del preu als subcontractistes.

Així mateix, acabat el termini d'execució i abans de la liquidació ha de presentar un document que justifiqui el compliment dels terminis d'abonament als subcontractistes.

La garantia definitiva respondrà de les penalitats que s'imposin per aquest motiu.

CLÀUSULA 23. CESSIÓ DEL CONTRACTE

En el present contracte resta prohibida la cessió.

CLÀUSULA 24. DEMORA EN LES PRESTACIONS

1. D'acord amb la previsió de l'article 192, 193 i 238 LCSP, l'empresa contractista està obligada a complir el contracte dins el termini total fixat per a la seva realització, com també dels terminis parcials assenyalats.

2. Quan l'empresa contractista, per causes a ella imputables, hagués incorregut en demora respecte al compliment del termini total, l'IMU podrà optar per la resolució del contracte o per la imposició de les penalitats diàries en la proporció de 0,60 € per cada 1.000 euros del preu del contracte (IVA exclòs).

3. En la tramitació de l'expedient es donarà audiència al contractista perquè pugui formular al·legacions en el termini de cinc dies hàbils i l'òrgan de contractació resoldrà, prèvia emissió dels informes pertinents.

4. Cada vegada que les penalitzacions per demora respecte al compliment del termini total arribin a un múltiple del 5 per 100 del preu del contracte, IVA exclòs, l'òrgan de contractació podrà resoldre el contracte o acordar-ne la continuïtat amb imposició de noves penalitzacions.



5. D'acord amb la previsió de l'article 193.5 LCSP, quan l'empresa contractista, per causes a ella imputables, hagués incorregut en demora respecte al compliment dels terminis parcials i/o quan la demora en l'incompliment d'aquests faci presumir raonablement la impossibilitat d'incomplir el termini total, l'IMU podrà optar per la resolució del contracte o per la imposició de les penalitzacions diàries en la proporció de 0.60 euros per cada 1.000 euros del preu del contracte (IVA exclòs).

CLÀUSULA 25. RESPONSABILITAT EN L'EXECUCIÓ EL CONTRACTE

L'empresa contractista està subjecta a les responsabilitats i penalitats establertes amb caràcter general en la LCSP i, especialment, les prescrites en l'article 201 en tant a les obligacions socials, ambientals i laborals.

A més, es tipifiquen els incompliments següents:

A) Incompliment molt greu

- Incompliment del termini d'inici de l'execució de les prestacions
- Incompliment de l'execució parcial de les prestacions definides en el contracte quan produeixi un perjudici substancial en l'execució del contracte
- La paralització en l'execució de les prestacions per causes imputables a l'empresa contractista
- La resistència als requeriments efectuats per l'IMU, o la seva inobservança, quan produeixi un perjudici que perjudiqui substancialment l'execució del contracte
- La utilització de sistemes de treball, elements, materials, màquines o personal diferents als previstos en el projecte, en aquest plec i en l'oferta de l'empresa contractista, si escau, quan produeixi un perjudici a l'execució del contracte
- El falsejament de la informació facilitada per l'empresa contractista als efectes de l'elaboració de la relació valorada o de la valoració i de les certificacions o el falsejament de les prestacions consignades pel contractista en el document cobrador
- Incompliment de les prescripcions relatives a la subcontractació
- Incompliment de les obligacions de tipus fiscal, laboral i de seguretat social que es derivin per l'execució del contracte quan produeixi un perjudici substancial en l'execució del contracte i especialment en les seves condicions de seguretat
- Incompliment de les obligacions contractuals essencials qualificades com a tals en aquest plec
- Incompliment de les condicions d'execució de caràcter social i ambiental
- La reiteració en la comissió de dos o més incompliments greus
- Incompliment de les prescripcions sobre senyalització i seguretat de tercers en les obres públiques
- Incompliment de les obligacions derivades de la normativa general sobre prevenció de riscos laborals i del Reial Decret 1627/1997, de 24 d'octubre i, en especial, de les del Pla de Seguretat i Salut en les obres
- Incompliment de les prescripcions del [Manual de qualitat de les obres](#)
- Les actuacions que, per acció o omissió, generen riscos greus sobre el medi ambient d'acord amb la legislació vigent
- La no presentació dels documents acreditatius de la retribució del personal en el termini indicat pel responsable del contracte
- Incompliment d'allò establert per a la conciliació corresponsable del temps laboral, familiar i personal
- Establiment de pactes entre contractista i subcontractista que superin el termini de pagament establert per IMU per al contractista
- Incompliment de les resolucions de l'ONU relatives al compliment de les disposicions de dret internacional mediambiental, social i laboral que vinculin a l'Estat



- Totes aquelles que s'hagin qualificat com a tal en el clausulat d'aquest plec
- Incompliment de la retribució salarial establerta en la seva oferta

B) Incompliment greu

- La falsedat de la declaració de l'empresa contractista o subcontractista de no tenir cap relació financera o econòmica en un paradís fiscal o falsedat en què aquesta relació és legal, segons estableix el Decret d'Alcaldia de 19 de maig de 2016
- La resistència als requeriments efectuats per l'Administració, o la seva inobservança, que perjudiqui l'execució del contracte
- Incompliment de l'execució parcial de les prestacions definides en el contracte que no constitueixi incompliment molt greu
- Utilització de sistemes de treball, elements, materials, màquines o personal diferents als previstos en el projecte, en els plecs i en l'oferta del contractista, si escau
- Incompliment greu de les obligacions de tipus fiscal, laboral i de seguretat social que es derivin per l'execució del contracte
- La reiteració en la comissió de dos o més incompliments lleus
- Incompliment o compliment defectuós de les obligacions i/o condicions d'execució del contracte establertes en aquest plec i en el plec de condicions tècniques, quan no constitueixi incompliment molt greu
- Incompliment de les prescripcions municipals sobre comunicació de les obres
- Incompliment, que no constitueixi incompliment molt greu, de les obligacions derivades de la normativa general sobre prevenció de riscos laborals i del Reial Decret 1627/1997, de 24 d'octubre i, en especial, de les del pla de seguretat i salut en les obres
- Incompliment, que no constitueixi incompliment molt greu, de les prescripcions del Manual de qualitat de les obres (<https://seuelectronica.ajuntament.barcelona.cat/ca/perfil-de-contractant>)
- Incompliment, que no constitueixi incompliment molt greu, de les obligacions derivades de la normativa general sobre prevenció de riscos laborals
- L'aportació per part de la subcontractista o subministrador a l'òrgan de contractació de la resolució judicial o arbitral ferma que acrediti la manca de pagament en termini del contractista principal, sempre que aquesta demora en el pagament no estigui motivada per l'incompliment de les obligacions contractuals assumides per a la subcontractista o subministrador en l'execució de la prestació. La penalitat podrà assolir el 5% del preu del contracte i podrà retirar-se cada mes si persisteix l'impagament, fins un màxim del 50% del preu del contracte). La garantia definitiva respondrà de les penalitats que s'imposin per aquest motiu.
- L'establiment de pactes entre contractista i subcontractista que superin el termini de pagament establert per l'Ajuntament per al contractista
- Incompliment de les resolucions de l'ONU relatives al compliment de les disposicions de dret internacional mediambiental, social i laboral que vinculin a l'Estat
- Totes aquelles que s'hagin qualificat com a tal en el clausulat d'aquest plec

C) Incompliment lleu

- Incompliment de l'execució parcial de les prestacions definides en el contracte que no constitueixi incompliment greu
- Ocupació indeguda d'espais de domini públic
- Incompliment o compliment defectuós de les obligacions i/o condicions d'execució del contracte establertes en aquest plec i en el plec de condicions tècniques, quan no constitueixi incompliment molt greu o greu

Institut Municipal d'Urbanisme

Bolívia, 250
08020 Barcelona
Telèfon 93 291 46 00
www.barcelona.cat

- Incompliment de les obligacions de caràcter formal o documental exigides en la normativa de prevenció de riscos laborals
- La ocupació temporal d'espais de domini públic amb material d'obra que estigui fora de l'àmbit del projecte i del pla de seguretat i salut
- Totes aquelles que s'hagin qualificat com a tal en el clausulat d'aquest plec

A efectes dels paràgrafs anteriors, s'entén per reiteració de la comissió d'un incompliment del mateix caràcter sancionat per resolució administrativa ferma.

Penalitats contractuals

Independentment del rescabament per danys i perjudicis, en cas d'incompliment que no produeixi resolució del contracte, l'IMU pot aplicar les penalitats següents, graduades en atenció al grau de perjudici, perillositat i/o reiteració:

- a) Incompliments molt greus: multa de fins a un 10 per 100 del contracte, entès com a import d'adjudicació o del pressupost base de licitació, quan el preu es determini en funció de preus unitaris
- b) Incompliments greus: multa de fins a 6 per 100 del preu del contracte
- c) Incompliments lleus: multa de fins a un 3 per 100 del preu del contracte

En cas que l'empresa adjudicatària subcontracti part de l'execució del contracte sense donar compliment a l'obligació legal de la seva comunicació a l'IMU, s'imposarà al contractista una penalitat de fins a 50% de l'import del subcontracte o es podrà resoldre el contracte si comporta incompliment de l'obligació principal del contracte.

En cas que s'estableixin pactes entre contractista i subcontractista que superin el termini de pagament establert per l'IMU per al contractista, comportarà la imposició d'una penalitat de com a màxim el 10% de l'import d'adjudicació.

El/la responsable del contracte, en el cas que consideri que la contractista ha incorregut en alguna de les causes enumerades anteriorment d'incompliment susceptible de penalitats, ha d'elaborar un informe indicant els incompliments detectats així com les seves corresponents penalitats, i el comunicarà a la contractista per tal que pugui fer les al·legacions que consideri oportunes en el termini màxim de 15 dies hàbils a comptar des del seu lliurament degudament acreditat. Finalitzat aquest termini, el/la responsable del contracte estudiarà les al·legacions. Si n'hi ha, elevarà la proposta definitiva d'imposició a l'òrgan de contractació per a la aprovació de la corresponent resolució d'imposició. Aquesta resolució serà immediatament executiva.

En la tramitació de l'expedient, es donarà audiència a l'empresa contractista perquè pugui formular al·legacions dins un termini de cinc dies hàbils i l'òrgan de contractació resoldrà, prèvia l'emissió dels informes pertinents.

De conformitat amb la Sentència del Tribunal Suprem d e 21 de maig de 2019, la imposició de penalitats no està subjecte a cap termini de caducitat.

Cobrament de les penalitzacions

L'import de les penalitzacions pot fer-se efectiu deduint-lo en el/s document/s comptable/s de reconeixement de l'obligació, sense perjudici que la garantia respongui de l'efectivitat d'aquelles en els termes legalment previstos.

L'IMU podrà aplicar l'import de les penalitzacions, total o parcialment, en compensació de deutes del contractista, per raó del contracte i amb independència dels danys i perjudicis que pugui reclamar.

En virtut de les prerrogatives establertes als articles 190 i 196 de la LCSP, l'òrgan de contractació pot, un cop escoltada l'empresa contractista, declarar la responsabilitat causada a tercer o al propi IMU que li sigui imputable arran de



l'execució del contracte, determinar l'import a què ha de fer front en concepte d'indemnització de danys i perjudicis i procedir a l'execució total o parcial de la garantia definitiva constituïda i, si escau, de la garantia complementària si l'import de la definitiva no fos suficient; i, a fer efectiu restant à càrrec de l'assegurança de responsabilitat civil exigida en aquest plec i a iniciar, si procedeix, el corresponent procediment de rescabament; i, a més a més, aplicar la penalitat corresponent.

CLÀUSULA 26. RECEPCIÓ I TERMINI DE GARANTIA

La recepció del contracte es realitzarà seguint els tràmits previstos a l'article 243 LCSP. També s'haurà de seguir el que estableixi el Protocol de tramitació de Projectes i seguiment de les obres de l'Ajuntament de Barcelona, aprovat per alcaldia en data 15 de juny de 2017.

Dins el termini dels dos mesos següents al lliurament o realització de les obres, s'estendrà acta de recepció formal i positiva si es troben en estat de ser rebudes i a satisfacció de l'IMU.

S'entendrà que pot fer-se la recepció de l'obra, si estan completament finalitzats tots els treballs encomanats al contractista com a conseqüència del present contracte i de conformitat amb el que en aquest s'especifica.

Per a la recepció seran considerades també les dades i informes establerts durant l'execució de l'obra, les proves efectuades per la Direcció Facultativa i la inspecció directa de les obres executades.

Així mateix, en el moment de la signatura de l'Acta de Recepció, el contractista haurà d'haver lliurat i validat el projecte d'estats i dimensions de l'obra executada i tota la documentació relativa al "AS BUILT".

Quan les obres no es trobin en estat de ser rebudes, es farà constar així en l'acta i el Director de les mateixes assenyalarà els defectes observats i detallarà les instruccions precises fixant un termini per esmenar-los. Si transcorregut dit termini el contractista no els ha esmenat, se li concedirà un nou termini improrrogable o es declararà resolt el contracte.

El termini de garantia, és d'un any.

Durant aquest termini, l'empresa contractista està obligada a responsabilitzar-se al seu càrrec de la conservació i manteniment de les obres, fins i tot del reg de totes les espècies vegetals i els arbres inclosos a l'obra, sota la instrucció del director facultatiu.

2. La persona directora facultativa de l'obra redactarà un informe sobre l'estat de les obres dins el termini dels quinze dies naturals anteriors a la finalització del termini de garantia

3. Es procedirà a la cancel·lació o devolució de la garantia definitiva quan s'aprovi la liquidació del contracte, si no resulten responsabilitats que s'hagin d'exigir al contractista, i hagi transcorregut el termini de garantia.

D'acord amb la previsió de l'article 243.5 LCSP, podran ser rebudes parcialment aquelles parts d'obra susceptibles d'ésser executades per fases que puguin ser lliurades a l'ús públic, d'acord amb allò establert al contracte.

CLÀUSULA 27. RESOLUCIÓ DEL CONTRACTE

1. El present contracte podrà ser resolt per qualsevol de les causes previstes a l'article 211 i 245 LCSP.

2. Altres causes específiques de resolució a més de les establertes en el clausulat d'aquest PCAP son:

- a) La no presentació del Pla de Seguretat i Salut en les obres dins del termini establerts.
- b) L'incompliment de les condicions ambiental establertes en aquest plec i en el PPT.
- c) L'incompliment de les clàusules essencials del contracte incloent les condicions essencials d'execució quan aquest incompliment hagi estat qualificat de molt greu i concorregut dol, culpa o negligència de l'empresa i sempre que hagi donat lloc a la imposició de penes o a la indemnització de danys i perjudicis.
- d) L'incompliment amb dol i mala fe de les previsions del Decret d'Alcaldia de 19 de maig de 2016 de paradisos fiscals.
- e) La situació de l'empresa contractista durant l'execució del contracte en causal legal de prohibició de contractar.
- f) La manca de presentació del Pla d'Ambientalització de les obres.
- g) No haver aportat el programa de treball en el termini que exigeix el present plec.
- h) L'incompliment reiterat de les condicions especials d'execució establertes en aquest plec que no tinguin caràcter d'obligació contractual essencial.
- i) L'incompliment de les resolucions de l'ONU relatives al compliment de les disposicions de dret internacional mediambiental, social i laboral que vinculin a l'Estat

CLÀUSULA 28. RECURSOS LEGALS

1. Els anuncis de licitació, els plecs i els documents contractuals que estableixin les condicions que han de regir la contractació; els actes de tràmit que decideixin directament o indirectament sobre l'adjudicació, determinin la impossibilitat de continuar el procediment o produeixin indefensió o perjudici irreparable a drets o interessos legítims i l'acord d'adjudicació d'aquest contracte són susceptibles de recurs d'alçada davant l'alcaldia en el termini d'un mes comptat a partir del dia següent al de la recepció de la notificació. Transcorregut el termini de tres mesos des de la interposició del recurs d'alçada sense haver estat notificat de llur resolució, es considerarà aquest desestimat als efectes de poder interposar recurs contenciós administratiu davant el Jutjat del Contenciós administratiu de Barcelona en el termini de sis mesos.

També es pot interposar qualsevol altre recurs que es consideri convenient.

2. Contra els actes que adopti l'òrgan de contractació en relació amb els efectes, compliment i extinció d'aquest contracte que no siguin susceptibles de recurs especial en matèria de contractació, procedirà la interposició del recurs administratiu ordinari que correspongui d'acord amb el que estableix la Llei 26/2010, del 3 d'agost, del règim jurídic i de procediment de les administracions públiques de Catalunya, i la legislació bàsica del procediment administratiu comú; o del recurs contenciós administratiu, de conformitat amb el que disposa la Llei 29/1998, de 13 de juliol, reguladora de la jurisdicció contenciosa administrativa.

CLÀUSULA 29. TRANSPARÈNCIA, INTEGRITAT I CONFLICTE D'INTERESSOS

Obligacions en matèria de transparència i accés a la informació pública

1. Lliurament d'informació per a publicitat activa. L'empresa adjudicatària resta obligada a facilitar la informació referent a les activitats directament relacionades amb l'exercici de funcions públiques, la gestió de serveis

públics i la percepció de fons públics establerta en el Títol II de la Llei 19/2014, de 29 de desembre, de transparència, accés a la informació pública i bon govern.

2. Retribucions de les persones directives. Si el volum de negoci de l'empresa vinculat a activitats dues a terme per compte de les administracions públiques supera el vint-i-cinc per cent del volum general de l'empresa adjudicatària, aquesta resta obligada a informar de les retribucions percebudes pels seus càrrecs directius o bé, en cas contrari, presentar una declaració responsable informant del percentatge estimat que han suposat el volum de negoci de l'empresa les activitats relacionades amb les administracions públiques durant el darrer exercici tancat.
3. Personal adscrit. L'empresa adjudicatària haurà de lliurar, a l'inici del contracte i, si s'escau, anualment fins a la seva finalització, la relació dels llocs ocupats per personal adscrit al contracte que comporti dur a terme una activitat, un servei o una obra amb caràcter permanent en una dependència o un establiment públic, així com el règim de dedicació i el règim retributiu d'aquest personal i les tasques que duu a terme.
4. Dret d'accés a la informació pública. En compliment de les obligacions de transparència a les quals resta sotmesa, l'empresa contractista es compromet a facilitar, en el termini i en les condicions que s'estableixi en cada requeriment, aquella informació que li sigui requerida per tal de fer efectiu el dret d'accés exercit pels ciutadans, en relació a la prestació contractada.
5. Qualitat dels serveis públics. Els licitadors hauran de lliurar un compromís explicitant les condicions i obligacions que assumeixen en relació a la qualitat, l'accés al servei i els requisits de prestació del servei, els drets i els deures del usuari, les facultats.

L'incompliment d'aquestes obligacions es regirà d'acord amb el règim sancionador de la Llei 19/2014, de 29 de desembre.

Obligacions en matèria d'integritat i els conflictes d'interès

Principis ètics i codi de conducta

En els processos de contractació pública municipal, les empreses licitadores i contractistes, les empreses subcontractistes i els proveïdors i mitjan externs, regiran la seva activitat d'acord amb els principis ètics i els valors generals d'actuació continguts en el Codi ètic i de conducta de l'Ajuntament de Barcelona, en aplicació de l'article 3.2 d'aquest Codi, aprovat per acord del Plenari del Consell Municipal, el 30 de juny de 2017 i publicat a la Gasetta municipal del dia 13 de desembre de 2017.

De conformitat amb allò establert als articles 1.1 i 64 de la LCSP, les empreses licitadores i contractistes assumeixen les obligacions següents:

1. Respectar els principis d'igualtat, lliure concurrència, transparència i integritat.
2. No sol·licitar, directament o indirectament, que un càrrec o empleat públic influeixi en l'adjudicació del contracte.
3. Respectar els principis de lliure mercat i de concurrència competitiva i abstenir-se de realitzar conductes que tinguin per objecte o puguin produir l'efecte d'impedir, restringir o falsejar la competència, com per exemple, els comportaments col·lusoris o de competència fraudulenta (ofertes de resguard, eliminació d'ofertes, assignació de mercats, rotació d'ofertes, etc.).
4. Denunciar a l'òrgan de contractació o a la Direcció de Serveis d'Anàlisi, com a Òrgan Gestor de la Bústia Ètica i de Bon govern de l'Ajuntament de Barcelona, qualsevol acte, conducta o situació irregular dels quals es tingui coneixement i que es puguin presentar en els processos de contractació pública o durant



l'execució dels contractes, especialment aquells dirigits a les finalitats esmentades en els apartats anteriors.

5. Comunicar immediatament a l'òrgan de contractació o a la Direcció de Serveis d'Anàlisi, com a Òrgan Gestor de la Bústia Ètica i òrgan de suport tècnic – jurídic del Comitè d'Ètica de l'Ajuntament de Barcelona, les possibles situacions de conflicte d'interès, aparent o real i, en general, qualsevol situació d'incompliment de les pautes de conducta en matèria contractual del Codi ètic i de conducta de l'Ajuntament de Barcelona de la qual tinguessin coneixement en l'àmbit del procés de contractació.
6. No oferir ni facilitar a càrrecs o empleats públics avantatges personals o materials, ni per a ells mateixos ni per a persones vinculades amb el seu entorn familiar o social, incloent els del cònjuge i persona amb qui convisqui en anàloga relació d'afectivitat, els familiar dins del quart grau de consanguinitat o segon grau d'afinitat.
7. Observar els principis, les normes i els cànons ètics propis de les activitats, els oficis i/o les professions corresponents a les prestacions objecte dels contractes.
8. No realitzar accions que posin en risc l'interès públic.
9. Respectar els acords i les normes de confidencialitat.
10. Col·laborar amb l'òrgan de contractació en les actuacions que aquest realitzi per al seguiment i/o l'avaluació del compliment del contracte, particularment facilitant la informació que li sigui sol·licitada per a aquestes finalitats i que la legislació de transparència i els contractes del sector públic imposen als adjudicataris en relació amb l'Administració o administracions de referència, sens perjudici del compliment de les obligacions de transparència que els pertocuin de forma directa per previsió legal.
11. Aplicar la màxima diligència en el coneixement, foment i compliment de la legalitat vigent.
12. Garantir el principi d'indemnitat als denunciants d'irregularitats, d'acord amb el que disposen les Normes Reguladores de la Bústia Ètica i de Bon Govern de l'Ajuntament de Barcelona aprovades el 6 d'octubre de 2017 i publicades al Bolletí Oficial de la Província de 16 de gener de 2017 i en sintonia amb la Directiva 2019/1937 del Parlament Europeu i del Consell, de 23 d'octubre de 2019, relativa a la protecció de les persones que informen sobre infraccions del Dret de la Unió (Diari Oficial de la Unió Europea de 26-11-2019).
13. Sotmetre's a l'àmbit d'aplicació objectiu de la Bústia Ètica i de Bon Govern de l'Ajuntament de Barcelona en les seves relacions amb l'Ajuntament de Barcelona i amb les persones, en el marc de l'execució del contracte i en especial, en la prestació de serveis públics municipals de conformitat amb el que disposa l'apartat d) de l'article 4 de les seves Normes Reguladores.

Conseqüències de l'incompliment

L'incompliment per les empreses licitadores de les regles de conducta definides en aquesta clàusula pot derivar en causa de prohibició de contractar si concorren els requisits de l'article 71 LCSP.

En relació amb l'empresa contractista i les empreses subcontractistes i proveïdores i mitjans auxiliars, les regles de conducta definides en aquesta clàusula són obligacions contractuals essencials i la seva infracció es qualifica com a molt greu si concorre dolo, culpa o negligència de l'empresa, amb imposició de penalitats, segons la previsió de l'article 192.1 de la LCSP; o la resolució del contracte, d'acord amb el que preveu l'article 211.1.f) de la LCSP; i eventual determinació de causa de prohibició de contractar segons la previsió de l'article 71.2.c) LCSP.



ANNEX 1A. MODEL DECLARACIO RESPONSABLE COMPLEMENTÀRIA AL DEUC

El/la sotassinat/da, senyor/a, amb DNI/NIE núm., *en nom propi/en qualitat de representant legal de la persona física/jurídica*, amb NIF, amb l'adreça de correu electrònic per rebre les comunicacions electròniques (.....@.....) i als efectes de licitar en el procediment d'adjudicació de, núm. Contracte, núm. Expedient

DECLARA SOTA LA SEVA RESPONSABILITAT

Que l'esmentada persona física/jurídica:

- No es troba incursa en cap **prohibició de contractar** amb l'Administració de les establertes a l'art. 71 LCSP.
- Compleix les obligacions legals en matèria de prevenció de **riscos laborals**.
- Compleix les obligacions legals en matèria **d'igualtat efectiva de dones i homes**.

Està inscrita en el següent registre electrònic:

- en el Registre electrònic d'empreses licitadores de la Generalitat de Catalunya (RELI) i tota la documentació que hi figura manté la seva vigència i no ha estat modificada.
- en el *Registro Oficial de Licitadores y Empresas Clasificadas del Estado* (ROLECE) i tota la documentació que hi figura manté la seva vigència i no ha estat modificada.
- en el Registre electrònic d'empreses licitadores de (*indicar nom del registre i Comunitat Autònoma*) i tota la documentació que hi figura manté la seva vigència i no ha estat modificada.
- No està inscrita en cap dels anteriors registres electrònics.

Que l'empresa/entitat que representa, o les seves filials o interposades:

- No realitza/en operacions financeres en **paradisos fiscals** considerades delictives, -segons la llista de països elaborada per les Institucions Europees o avalada per aquestes o, en el seu defecte, per l'Estat espanyol-, o fora d'ells i que siguin considerades delictives, en els termes legalment establerts com ara delictes de blanqueig de capitals, frau fiscal o contra la Hisenda Pública.
- Té/tenen relacions legals amb **paradisos fiscals** i presenta la següent documentació descriptiva dels moviments financers i tota la informació relativa a aquestes actuacions:
.....



Institut Municipal d'Urbanisme

Bolívia, 250
08020 Barcelona
Telèfon 93 291 46 00
www.barcelona.cat

- No realitza/en operacions que vulnerin el que estipula la Declaració Universal dels **Drets Humans**, adoptada i proclamada per la 183^a Assemblea General de l'Organització de les Nacions Unides, així com tampoc cap disposició de dret internacional que vinculi l'Estat Espanyol, relativa als drets humans, la dignitat humana o als principis generals que els regeixen: Sistema Universal de Protecció i Garantia dels Drets Humans, Sistemes Regionals de Protecció i Garantia dels Drets Humans i Dret Internacional Humanitari.
- No intervén/venen en operacions amb tercers operadors els quals vulnerin el que estipula la Declaració Universal dels **Drets Humans**, adoptada i proclamada per la 183^a Assemblea General de l'Organització de les Nacions Unides, així com tampoc cap disposició de dret internacional que vinculi l'Estat Espanyol, relativa als drets humans, la dignitat humana o als principis generals que els regeixen: Sistema Universal de Protecció i Garantia dels Drets Humans, Sistemes Regionals de Protecció i Garantia dels Drets Humans i Dret Internacional Humanitari.

*Obligatori si el contracte implica contacte habitual amb **menors d'edat**.*

- Les persones treballadores que executaran aquest contracte tenen la **certificació negativa del Registre central de delinqüents sexuals i de tracta d'éssers humans vigent**.
- En cas que resulti contractista, es compromet a presentar, abans dels 15 dies des de la data de formalització del contracte, la declaració responsable indicant que té en el seu poder l'esmentada certificació negativa vigent de cadascuna de les persones treballadores que executen aquest contracte i a aportar anualment aquesta declaració al llarg de tota la vigència del contracte.

*Opcional si declara **la confidencialitat** d'algun document, informació o aspecte de l'oferta.*

En relació amb la documentació aportada en el sobre/es, considera **confidencials** els següents documents, informacions i aspectes de l'oferta per raó de la seva vinculació a secrets tècnics o comercials:

- 1.-
- 2.-
- 3.-
-

Que l'esmentat caràcter confidencial es justifica en les següents raons:

- 1.-
- 2.-
- 3.-
-

*Obligatori si hi ha **tractament de dades personals**.*



- Ofereix les garanties necessàries per aplicar les mesures tècniques i organitzatives que calguin en el **tractament de dades de caràcter personal** de la manera següent: *(escollir una de les tres opcions)*.
- mitjançant adhesió al codi de conducta
- segons certificació emesa per la entitat de certificació segons l'Esquema de Certificació de Persones per a la categoria de "Delegat de Protecció de Dades".
- mitjançant aquesta declaració responsable.
- En cas de resultar adjudicatària no subcontractarà el tractament de dades de caràcter personal i els serveis associats i declararà, abans de la formalització del contracte, la ubicació dels servidors on es farà el tractament de les dades personals objecte del contracte i dels serveis associats als mateixos.
- En cas de resultar adjudicatària subcontractarà el tractament de les dades de caràcter personal i els serveis associats amb l'empresa, amb NIF L'empresa subcontractada, abans de la formalització del contracte, declararà la ubicació dels servidors on es farà el tractament de les dades personals objecte del contracte i dels serveis associats als mateixos.

*Obligatori si la licitadora és **empresa/entitat estrangera** i el contracte s'executa en territori espanyol.*

- Accepta **sotmetre's a la jurisdicció dels jutjats i tribunals espanyols** de qualsevol ordre, per a totes les incidències que de manera directa o indirecta puguin sorgir del contracte, amb renúncia, si s'escau, al fur jurisdiccional estranger que pugui correspondre a l'empresa/entitat licitadora.

[Signatura electrònica]¹

¹ En cas d'Unió Temporal d'Empreses (UTE) cal presentar una declaració responsable per cadascuna de les empreses/entitats que en formaran part.



**ANNEX 1B. EMPRESES/ENTITATS VINCULADES O QUE PERTANYEN A UN MATEIX GRUP
EMPRESARIAL¹**

El/la sotasignat/da, senyor/a, amb DNI/NIE núm., en nom propi/en qualitat de representant legal de la persona física/jurídica, amb NIF, amb l'adreça de correu electrònic per rebre les comunicacions electròniques (.....@.....) i als efectes de licitar en el procediment d'adjudicació de, núm. Contracte, núm. Expedient

DECLARA SOTA LA SEVA RESPONSABILITAT

Que de conformitat amb l'article 42.1 del Codi de Comerç, l'empresa que representa forma part d'un grup empresarial, i **que la/es empresa/es d'aquest grup que concorre/en a la present licitació és/són la/es següent/s:**

Denominació social	NIF

*[Signatura electrònica]*²

¹ Emplenar només en el cas que empreses/entitats del mateix grup empresarial presentin oferta a la present licitació.

² En el supòsit que dues o més empreses/entitats presentin oferta amb el compromís de constituir-se formalment en UTE, hauran d'aportar aquesta declaració signada per la representació d'aquelles empreses/entitats que estiguin en el supòsit de la nota de peu anterior.



**ANNEX 2. MODEL DE DECLARACIÓ RESPONSABLE CONSTITUCIO UNIO TEMPORAL D'EMPRESES
(UTE)**

El /la senyor/a.....amb DNI núm..... en representació de l'empresaamb NIF núm.;

El /la senyor/a.....amb DNI núm..... en representació de l'empresaamb NIF núm.;

DECLAREN SOTA LA SEVA RESPONSABILITAT

a) La voluntat de constituir una UTE per a participar en el procés de licitació que té per objecte, núm. Contracte, núm. Expedientamb el següent percentatge de participació en l'execució del contracte:

-% l'empresa
- % l'empresa.....
-

b) Que en cas de resultar adjudicatàries de l'esmentat procés de licitació es comprometen a constituir-se formalment en una UTE mitjançant escriptura pública.

c) Que designen com a representant de la UTE en aquest procés de licitació al/la senyor/a.....amb DNI núm.....

d) Que la denominació de la UTE a constituir és; i el domicili per a les notificacions és..... núm. telèfon....., amb l'adreça de correu electrònic per rebre comunicacions electròniques (.....@.....).

I com a prova de conformitat signen aquesta declaració,

[Signatura electrònica1]¹

[Signatura electrònica2]

[Signatura electrònica...]

¹ Nom de l'empresa que es representa; signatura de cadascun del representants de les diferents empreses i segell de les empreses



**ANNEX 3: OFERTA QUINA AVALUACIÓ DEPEN DE L'APLICACIÓ DE FÓRMULES O CRITERIS
AUTOMÀTICS DE VALORACIÓ.**

LOT 1-ILLA 1: CONSELL DE CENT-CASTILLEJOS-CARTAGENA

ó

LOT 2- ILLA 2: CONSELL DE CENT-CARTAGENA-DOS DE MAIG

ó

LOT 3-ILLA 3: CONSELL DE CENT-DOS DE MAIG-INDEPENDÈNCIA

Aquesta oferta econòmica i d'altres criteris automàtics s'ha de presentar en un únic sobre (sobre núm. C) i l'oferta que contingui els criteris que s'han de valorar mitjançant un judici de valor s'ha de presentar en un altre sobre separat d'aquest primer (sobre núm. B).

L'obertura del sobre C es realitzarà per la mesa de contractació en acte públic . La data i lloc d'aquest acte públic s'informarà en l'anunci de licitació en el [perfil de contractant](#).

Prèviament a la celebració de l'acte públic s'haurà puntuat pels serveis tècnics la part de la proposició continguda en el sobre B que es valora amb judici de valor. Aquesta puntuació serà comunicada en l'acte públic que s'ha referit anteriorment.

Caldrà presentar un model d'aquest Annex núm. 3 PER A CADASCUN DELS LOTS a que es presenti

Quedaran excloses del procediment de licitació les ofertes que presentin un import superior al pressupost base de licitació, en el seu cas. L'import de l'oferta s'haurà indicar sense IVA.

CONTINGUT DE L'OFERTA

El Sr./La Sra., domiciliat/ada al carrer , amb DNI/NIE núm., major d'edat, en nom propi, o en representació de l'empresa , amb domicili al carrer , assabentat/ada de les condicions exigides per optar a l'adjudicació del contracte núm., que té per objecte , es compromet a realitzar-lo amb subjecció al plec de clàusules administratives particulars i al de prescripcions tècniques, i pel preu de euros (en lletres i xifres), amb el desglossament següent:

1.1 Import oferta econòmica:

	Preu sense IVAeuros	←
Tipus IVA (... %)	Import IVAeuros	↑
	Preu del contracteeuros	← + ↑



Altres criteris valorats mitjançant criteris automàtics.

1.2. Millores en la qualitat de la prestació del servei:

1.2.1 OFERTA DE REBAIXA DE PREUS NOUS

Per aplicació de baixes als preus nous que composin els preus contradictoris que puguin sorgir en el decurs de l'obra.

Percentatge	Oferta (marcar amb una X)
Per aplicació del 100% de la baixa total que s'ha ofert a la taula núm. 1 de l'oferta econòmica.	
Per aplicació del 50% al 99% de la baixa total que s'ha ofert a la taula núm. 1 de l'oferta econòmica.	
Per aplicació del 25% al 49% de la baixa total que s'ha ofert a la taula núm. 1 de l'oferta econòmica.	
Per aplicació de menys del 25% de la baixa total que s'ha ofert a la taula núm. 1 de l'oferta econòmica.	

1.2.2 LLIURAMENT ACTA NOTARIAL

Per lliurament d'acta notarial de l'estat de l'entorn previ a l'enderroc.

Es valorarà la realització d'una acta notarial de cada finca confrontant a la finca enderrocada

Oferta	Marcar amb una X
Sí	
No	

1.2.3.- INSCRIPCIÓ A L'AGÈNCIA DE RESIDUS DE CATALUNYA COM A GESTOR

Per la inscripció a l'ARC com a gestor de residus i possessió de planta mòbil

Es valorarà la inscripció a l'ARC (Agència de Residus de Catalunya) com a gestor de residus (codi EXXX. XX) i disposar de planta mòbil per gestionar els residus de la construcció resultants a la mateixa obra:

Oferta	Oferta (Marcar amb una X)
Inscrit a l'ARC com a gestor de residus	
Plant mòbil de gestió de residus	
No s'indica	

Es podran seleccionar més d'una opció.

En cas d'inscripció, caldrà acreditar la circumstància adjuntant a la oferta **certificat d'inscripció** .

En cas de tenir planta mòbil, caldrà aportar adjunt a la oferta la corresponent **declaració responsable indicant la possessió**.

1.2.4.- EXPERIÈNCIA EN OBRES DE DESCONSTRUCCIÓ EN ÀREES URBANES AMB SÒLS IMPACTATS

Es valorarà la experiència en obres de la naturalesa següent:

Obres de desconstrucció, que hagin requerit de la gestió de les terres, donat que el projecte preveu la retirada de soleres i fonaments i les finques estan en una zona d'activitats potencialment contaminants, en els darrers DOTZE (12) anys.

La naturalesa de les obres de desconstrucció canvia respecte cada lot en que es presenta oferta:

LOT 1: ILLA 1 CONSELL DE CENT-CASTILLEJOS-CARTAGENA

Obres d'enderroc en àrees urbanes amb finques antigues de més de 60 anys d'antiguitat, agrupades en illes o conjunts d'edificis, en sòl urbà consolidat, amb diferents patologies, amb tipologies constructives diferents combinades entre naus industrials i edificis d'habitatges i amb un import mínim del seu conjunt de 300.000€ (PEM) i/o en sòls amb activitats potencialment contaminants (APC).

LOT 2: ILLA 2 - CONSELL DE CENT-CARTAGENA-DOS DE MAIG

Obres d'enderroc en àrees urbanes amb finques antigues de més de 60 anys d'antiguitat, agrupades en illes o conjunts d'edificis, en sòl urbà consolidat, amb diferents patologies, amb tipologies constructives diferents combinades entre naus industrials i edificis d'habitatges i amb un import mínim del seu conjunt de 400.000€ (PEM) i/o en sòls amb activitats potencialment contaminants (APC).

LOT 3: ILLA 3 CONSELL DE CENT-DOS DE MAIG-INDEPENDÈNCIA

Obres d'enderroc en àrees urbanes amb finques antigues de més de 60 anys d'antiguitat, agrupades en illes o conjunts d'edificis, en sòl urbà consolidat, amb diferents patologies, amb tipologies constructives diferents combinades entre naus industrials i edificis d'habitatges i amb un import mínim del seu conjunt de 550.000€ (PEM) i/o en sòls amb activitats potencialment contaminants (APC).

Oferta (LOT.....)	Oferta (Marcar amb una X)
Més de 12 obres de la naturalesa requerida a cada lot amb almenys 5 obres en sols APC	
Entre 6 i 11 obres de la naturalesa requerida a cada lot amb almenys 2 i 4 obres en sols APC	
Entre 1 i 5 obres de la naturalesa requerida a cada lot amb almenys 1 obra en sols APC	
Cap obra	

En cas de l'experiència indicada, caldrà acreditar la circumstància adjuntant a la oferta el certificat del promotor de l'obra.

1.2.5- MAQUINÀRIA SOSTENIBLE PRÒPIA ADSCRITA A L'EXECUCIÓ DEL CONTRACTE

Maquinària sostenible adscrita a l'obra

Durant l'execució de l'obra s'haurà de donar compliment a tota la normativa ambiental:

-D'acord a la 'Instrucció tècnica per a l'aplicació de criteris ambientals en projectes d'obres, derivada del Decret d'Alcaldia sobre contractació Pública sostenible' del 30 de desembre de 2020, es pretén minimitzar l'impacte ambiental que pugui ocasionar una obra, sobre tot la contaminació atmosfèrica per fums i/o gasos, per soroll i per vibracions, entre d'altres aspectes.

- 'Manual de Qualitat de les obres de la ciutat de Barcelona'.

- 'Ordenança general del medi ambient urbà de Barcelona' del 25 de febrer de 2011.

D'acord a la Instrucció Tècnica, es valoraran les solucions energètiques que tendeixin cap a l'autosuficiència energètica i que permetin assolir un balanç d'emissions zero.

Es valorarà la possessió de maquinària sostenible amb el medi ambient pròpia adscrita a l'obra com maquinària híbrida o elèctrica o equivalent.

Tota la maquinària de combustió haurà d'anar equipada amb silenciadors de gasos de combustió i sistemes esmorteïdors de soroll i vibracions i es valorarà l'etiquetatge Ad-Blue o equivalent.

Oferta	(Marcar amb una X)
Maquinària pròpia amb almenys 1 unitat de sistema elèctric/híbrid o equivalent	
Maquinària pesada pròpia amb almenys 1 unitat amb etiquetatge al dipòsit d' AdBlue o equivalent	
Trituradora per impacte i/o Matxucadora	

Es podrà seleccionar més d'una opció.

En cas d'estar en possessió de l'esmentada maquinària, caldrà aportar declaració responsable on s'indiquin les dades tècniques de cada maquinària o certificat del fabricant.



1.2.6.- AMIANT - INSCRIPCIÓ en RERA I EQUIP PROPI RETIRADA AMIANT

Per la inscripció al RERA i possessió equip propi de desamiantat

Es valorarà que l'empresa adjudicatària de les obres estigui inscrita al Registre d'Empreses amb risc d'Amiant (RERA) i disposar d'equip personal propi per a la retirada de l'amiant.

Oferta	(Marcar amb una X)
Inscripció RERA	
Equipo propi per a la retirada d'amiant	

Es podrà seleccionar més d'una opció.

En cas d'inscripció al registre, caldrà acreditar la circumstància adjuntant a la oferta el certificat d'inscripció.

En cas de tenir equip tècnic propi, caldrà aportar adjunt a la oferta la corresponent declaració responsable indicant la relació del personal amb les dades personals.

1.2.7 PERCENTATGE DE PERSONAL PROPI AMB CONTRACTE LABORAL INDEFINIT

Es valorarà, com a garantia d'una execució més eficient del contracte que es licita, l'estabilitat laboral al si de l'empresa, amb contractes laborals indefinits, de les persones treballadores que executaran el contracte. Sempre i quan, aquest contractes laborals indefinits tinguin una antiguitat mínima de tres mesos anteriors a la data final del termini de presentació d'ofertes al si de l'empresa licitadora.

Percentatge	Oferta (marcar amb una X)
100% de la plantilla que executa el contracte	
Del 99% al 60%	
Del 59% al 33%	



1.2.8 Salari del Personal Propi amb contracte laboral

Prenent com a referència les retribucions salarials establertes en el conveni col·lectiu general del sector de la construcció vigent, es consideraran les retribucions salarials superiors que l'empresa licitadora proposa aplicar a les persones que executin el contracte.

Percentatge	Oferta (marcar amb una X)
100% de la plantilla que executa el contracte	
Del 99% al 60%	
Del 59% al 33%	

1.2.9.- CONTRACTACIÓ FEMENINA

Es valorarà, per tal de fomentar la contractació femenina, aquella oferta en la qual l'entitat licitadora es compromet a incorporar per a l'execució de l'objecte del contracte, prenent com a referència el nombre mínim de persones i perfils professionals indicat al PPT, un nombre més gran de dones.

Oferta contractació femenina	Oferta (marcar amb una X)
>50% de la plantilla que executa el contracte	
>35% i ≤50% de la plantilla que executa el contracte	
>20% i ≤35% de la plantilla que executa el contracte	
≤20% de la plantilla que executa el contracte	

1.2.10.- OFERTA DE L'EQUIP RESPONSABLE DE L'OBRA (CAP D'OBRA, ENCARREGAT/DA DE L'OBRA I TÈCNIC/A DE PREVENCIÓ)

1.2.10.1 PUNTUACIÓ CAP D'OBRA

Per l'import acumulat d'experiències (ACUM)	Oferta (marcar amb una X)
Si (ACUM ≥ 3 x IR)	
Si (2,5 x IR ≤ ACUM < 3 x IR)	
Si (2 x IR ≤ ACUM < 2,5 x IR)	
Si (1,5 x IR ≤ ACUM < 2 x IR)	
Si (IR ≤ ACUM < 1,5 x IR)	
SI (ACUM < IR)	



Pel nombre d'actuacions (TOTPART)	Oferta (marcar amb una X)
Si (TOTPART >= 4 actuacions)	
Si (TOTPART = 3 actuacions)	
Si (TOTPART = 2 actuacions)	
Si (TOTPART = 1 actuació)	
Si (TOTPART = 0 actuacions)	

Pel grau de dedicació oferta (DEDICA)	Oferta (marcar amb una X)
Si (DEDICA = "TOTAL")	
Si (DEDICA = "PARCIAL")	
Si (DEDICA = "PUNTUAL")	

1.2.10.2 PUNTUACIÓ ENCARREGAT/DA D'OBRA

Per l'import acumulat d'experiències (ACUM)	Oferta (marcar amb una X)
Si (ACUM >= 3 x IR)	
Si (2,5 x IR <= ACUM < 3 x IR)	
Si (2 x IR <= ACUM < 2,5 x IR)	
Si (1,5 x IR <= ACUM < 2 x IR)	
Si (IR <= ACUM < 1,5 x IR)	
SI (ACUM < IR)	

Pel nombre d'actuacions (TOTPART)	Oferta (marcar amb una X)
Si (TOTPART >= 4 actuacions)	
Si (TOTPART = 3 actuacions)	
Si (TOTPART = 2 actuacions)	
Si (TOTPART = 1 actuació)	
Si (TOTPART = 0 actuacions)	

Pel grau de dedicació oferta (DEDICA)	Oferta (marcar amb una X)
Si (DEDICA = "TOTAL")	
Si (DEDICA = "PARCIAL")	
Si (DEDICA = "PUNTUAL")	



1.2.10.3 PUNTUACIÓ DEL/ DE LA TÈCNIC/A DE PREVENCIÓ

Per l'import acumulat d'experiències (ACUM)	Oferta (marcar amb una X)
Si (ACUM >= 3 x IR)	
Si (2,5 x IR <= ACUM < 3 x IR)	
Si (2 x IR <= ACUM < 2,5 x IR)	
Si (1,5 x IR <= ACUM < 2 x IR)	
Si (IR <= ACUM < 1,5 x IR)	
SI (ACUM < IR)	

Pel nombre d'actuacions (TOTPART)	Oferta (marcar amb una X)
Si (TOTPART >= 4 actuacions)	
Si (TOTPART = 3 actuacions)	
Si (TOTPART = 2 actuacions)	
Si (TOTPART = 1 actuació)	
Si (TOTPART = 0 actuacions)	

El licitador haurà d'omplir l'oferta d'aquest apartat als Annexos 3-A/ 3-B/ 3-C/ 3-A-1/ 3-A-2 / 3-A-3/ 3-A-4

L'ofertant designarà l'equip responsable de l'obra (**cap d'obra, encarregat/da de l'obra i tècnic/a de prevenció**) tot definint les seves capacitacions tècniques i les actuacions similars a l'objecte del contracte en què cadascun d'aquestes persones ha participat en la mateixa posició que s'oferta, i (en els casos del cap d'obra i de l'encarregat/da d'obra) el percentatge de dedicació que s'ofereix, segons els models dels **Annexos núm. 3A, 3B i 3C**.

En el supòsit que a l'organigrama de l'equip tècnic ofert pel licitador hi hagi previst més d'un cap d'obra, encarregat/da i/o tècnic/a de prevenció, a efectes d'avaluació de l'experiència de l'equip responsable de l'obra, només es tindrà en compte un cap d'obra, un encarregat/da i un tècnic/a de prevenció, que seran els que el licitador designi als annexos abans esmentats.

Per a cadascuna de les persones ofertes, caldrà indicar:

- NIF
- Titulació i any d'obtenció de la mateixa.
- Relació d'actuacions similars a l'objecte del contracte, finalitzades en els **darrers CATORZE (14) anys**, amb un mínim de 10 actuacions.

S'entén com "actuacions similars" les que s'especifiquen a la **clàusula 10.11.10** del present Plec.

Per a cada actuació caldrà indicar el volum econòmic (PEC IVA exclòs) i dimensionament de referència si aquest és un dels criteris detallats en la clàusula 10.11.10 per definir 'actuacions de naturalesa igual o similar'.

- Grau de dedicació en % que la persona oferta s'ofereix per a les obres objectes del contracte (en els casos del cap d'obra i de l'encarregat/da d'obra).

Si es presenten més de 10 actuacions, només es consideraran les 10 primeres de la relació.

Les posicions del **Cap d'obra i de l'Encarregat/da d'obra** hauran de recaure en persones diferents.

La posició del Tècnic/a de prevenció pot ser assumida pel Cap d'obra o per l'Encarregat/da d'obra, però llavors la valoració de l'oferta corresponent al Tècnic/a de prevenció rebrà 0 punts.

Acreditació de les actuacions i de la participació de l'Equip Tècnic Responsable:

Per cadascuna de les actuacions presentades, s'hauran de presentar de forma clara i ordenada dues (2) acreditacions:

1. Acreditació per part del 'Client' (Promotor/Propietat) conforme l'empresa ocupadora va efectuar els treballs:

A tota la documentació presentada haurà d'aparèixer de forma clara la descripció de l'obra, la seva ubicació, l'empresa executora del contracte, la data de finalització de les obres i la resta d'informació que es demani a l'anunciat d'actuacions similars de la **clàusula 10.11.10** del present Plec.

-En el cas de destinatari/client públic ó privat: Cada actuació s'acreditarà mitjançant certificat del "Client" (Promotor/Propietat) expedits per l'òrgan competent. **Annex 3-A.1**

-En el cas que el destinatari sigui l'IMU: Si l'actuació correspon a una actuació de l'IMU, s'haurà d'indicar el número d'expedient assignat per l'IMU i aquesta empresa municipal validarà la seva idoneïtat d'ofici.

- En el cas d'inexistència de l'empresa "Client" (Promotor/Propietat): S'aportarà documentació que validi la participació de l'empresa ara inexistent als treballs presentats junt amb al model de certificat que s'adjunta en l'**Annex 3.A.2** que s'incorpora al present annex signat per l'empresa licitadora i s'analitzarà la seva comprovació.

2. Acreditació per part de l'empresa 'Contractista' conforme la 'persona designada' va participar en la posició sol·licitada:

- En el cas d'actuacions executades per la mateixa empresa que licita: Es considerarà acreditat amb la presentació del document de l'**Annex 3.A.1 i /o 3.A.2** degudament segellat i signat pel representant de l'empresa i el propi treballador.

- En el cas d'actuacions corresponents a empreses diferents a la que licita: Si la persona designada per la posició sol·licitada ha participat en les actuacions referenciades executades per una empresa diferent a la que presenta l'oferta, l'acreditació es farà mitjançant el format que s'incorpora en l'**Annex 3.A.3** amb el segell i signatura del responsable de l'empresa executora de l'actuació (Conseller Delegat, Delegat d'Obra, Responsable de Recursos Humans...).

- En el cas d'inexistència de l'empresa "Contractista": En aquest cas s'aportarà documentació que confirmi la participació de la persona designada per la posició sol·licitada en l'empresa ara inexistent en l'execució de l'actuació junt amb el model de certificat que s'incorpora en l'**Annex 3.A.4** amb el segell i la signatura de l'empresa licitadora i s'analitzarà la seva comprovació.



L'Equip responsable de l'obra (**cap d'obra, encarregat/da i tècnic/a de prevenció**) es considera condició essencial de l'oferta i de l'execució del contracte. En conseqüència, el seu incompliment en les condicions ofertes pel licitador adjudicatari durant l'execució del contracte serà causa de resolució i/o penalització del mateix.

La informació continguda en els **Annexos núm. 3-A-1/ 3-A-2/ 3-A-3** s'haurà de verificar amb la documentació aportada. Aquelles actuacions no degudament acreditades no seran tingudes en compte a efectes de calcular la puntuació resultant per aquest criteri.

IMPORTANT: Si el licitador no presenta en aquest apartat oferta respecte d'un, varis o tots els perfils de l'equip responsable, l'oferta no serà valorada i la puntuació per aquest criteri o subcriteri serà de 0 punts, en funció del/s perfil/s no ofertat/s.

1.2.11 ORDRE DE PREFERÈNCIA PER AL LOT I CAPACITAT D'ADJUDICACIÓ DE LOTS

4.6 ORDRE DE PREFERÈNCIA PER AL LOT I CAPACITAT D'ADJUDICACIÓ DE LOTS				
Lot \ Preferència	1a Preferència	2a Preferència	3a Preferència	No presenta
Lot 1	?	?	?	?
Lot 2	?	?	?	?
Lot 3	?	?	?	?
EN CAS D'ASSIGNACIÓ COM A CONSEQÜÈNCIA DE LOT DESERT, QUANTS LOTS POT EXECUTAR SIMULTÀNIAMENT				<i>[indicar]</i>

(Lloc, data i signatura)



LOT 1. TAULA NÚM. 1

SEGREGAT 1 DEL PROJECTE DE DESCONSTRUCCIÓ DEL PMU DE GLÒRIES		ILLA 1		
		LICITACIÓ	OFERTA	BAIXA (%)
PRESSUPOST EXECUCIÓ MATERIAL (A)		358.200,58 € (a)	(b)	1-(b/a)
SEGURETAT I SALUT (B)		8.066,55 €	8.066,55 €	0
PA A JUSTIFICAR (*) (D)		32.006,46 €	32.006,46 €	0
TOTAL₁ (A)+(B)+(C)+(D)		398.342,57 € (c)	(d)	
GASTOS GENERALS (13%) s/total ₁ (E)		51.784,53 €		
BENEFICI INDUSTRIAL (8%) s/total ₁ (F)		23.900,58 €		
TOTAL₂ (A)+(B)+(C)+(D)+(E)+(F)		474.027,66 €		
I.V.A. (21%) s/total ₂ (G)		99.545,81 €		
TOTAL (A)+(B)+(C)+(D)+(E)+(F)+(G)		573.573,47 € (g)	(h)	1-(h/g)

LOT 1. TAULA NÚM. 2

PARTIDES ALÇADES A JUSTIFICAR LLUR IMPORT NO POT SER MODIFICAT				ILLA 1		
1	INST01	pa	Partida alçada a justificar en concepte anul·lació instal·lacions	250,00	1,000	250,00 €
2	INST01	pa	Partida alçada a justificar en concepte anul·lació instal·lacions	250,00	1,000	250,00 €
3	INST01	pa	Partida alçada a justificar en concepte anul·lació instal·lacions	250,00	1,000	250,00 €
4	INST01	pa	Partida alçada a justificar en concepte anul·lació instal·lacions	250,00	1,000	250,00 €
5	INST01	pa	Partida alçada a justificar en concepte anul·lació instal·lacions	250,00	1,000	250,00 €
6	INST01	pa	Partida alçada a justificar en concepte anul·lació instal·lacions	250,00	1,000	250,00 €
7	MITG-01	pa	Partida alçada a justificar per <u>arrendament solar</u> i mitgeres	30.000,00	0,500	15.000,00
8	RE-01	pa	Partida alçada a justificar en concepte d' <u>acopi</u> , gestió, transport i deposició de residus especials	10.000,00	0,500	5.000,00
9	ARQ01	PA	Partida alçada a justificar en concepte de neteja, consolidació i tractament de restes arqueològiques	600,00	1,000	600,00
10	ARQ02	pa	Partida alçada a justificar per estudis i <u>analítiques</u> d'arqueologia	600,00	1,000	600,00
11	ARQ05	pa	Partida alçada a justificar per a l'execució, en cas necessari, de Fotogrametries i aixecament de plànols	600,00	1,000	600,00
12	AS01	pa	Partida alçada a justificar per a la implantació d'elements d'auscultació necessaris. Inclou instal·lació, col·locació d'alarma i desinstal·lació de sismògraf, així com el lloguer mensual de l'aparell i tots els elements necessaris per a poder realitzar una auscultació correcta. Es preveu disposició de dos <u>sismògrafs</u> per cadascuna de les illes durant les feines d'enderroc. Inclou revisió mensual per part d'equip compost per un tècnic i un auxiliar dedicat a revisar la instrumentació d'auscultació implantada i redacció d'informe de lectura.	8.000,00	0,500	4.000,00 €
13	CA-01	pa	Partida alçada a justificar en concepte de control ambiental mensual	9.704,05	0,485	4.706,46 €
IMPORT TOTAL PA						32.006,46 €
14	SS01	pa	Partida alçada a justificar en concepte de Seguretat i Salut	16.462,34	0,490	8.066,55 €
IMPORT TOTAL SS						8.066,55 €
IMPORTE TOTAL PA A JUSTIFICAR						40.073,01 €

(*) Partides alçades a justificar i partida Seguretat i Salut, llur import no pot ser modificat:



LOT 2. TAULA NÚM. 1

SEGREGAT 1 DEL PROJECTE DE DESCONSTRUCCIÓ DEL PMU DE GLÓRIES				ILLA 2	
		LICITACIÓ	OFERTA	BAIXA (%)	
PRESSUPOST EXECUCIÓ MATERIAL	(A)	395.877,67 € (a)	(b)	1-(b/a)	
SEGURETAT I SALUT	(B)	11.361,35 €	11.361,35 €	0	
PA A JUSTIFICAR (*)	(D)	35.906,46 €	35.906,46 €	0	
TOTAL1	(A)+(B)+(C)+(D)	443.145,48 € (c)	(d)		
GASTOS GENERALS	(13%) s/total1 (E)	57.608,91 €			
BENEFICI INDUSTRIAL	(6%) s/total1 (F)	26.588,73 €			
TOTAL2	(A)+(B)+(C)+(D)+(E)+(F)	527.343,12 €			
I.V.A. (21%)	s/total2 (G)	110.742,06 €			
TOTAL	(A)+(B)+(C)+(D)+(E)+(F)+(G)	638.085,18 € (g)	(h)	1-(h/g)	

LOT 2. TAULA NÚM. 2

PARTIDES ALÇADES A JUSTIFICAR LLUR IMPORT NO POT SER MODIFICAT					ILLA 2
1 INST01	pa	Partida alçada a justificar en concepte anul·lació instal·lacions	250,00	1,000	250,00
2 INST01	pa	Partida alçada a justificar en concepte anul·lació instal·lacions	250,00	1,000	250,00
3 INST01	pa	Partida alçada a justificar en concepte anul·lació instal·lacions	250,00	1,000	250,00
4 INST01	pa	Partida alçada a justificar en concepte anul·lació instal·lacions	250,00	1,000	250,00
5 ET-01	pa	Partida alçada a justificar per a la realització del tancament de protecció ET, segons documentació gràfica.	3.900,00	1,000	3.900,00
6 INST01	pa	Partida alçada a justificar en concepte anul·lació instal·lacions	250,00	1,000	250,00
7 INST01	pa	Partida alçada a justificar en concepte anul·lació instal·lacions	250,00	1,000	250,00
8 MITG-01	pa	Partida alçada a justificar per arrenjament solar i mitgeres	30.000,00	0,500	15.000,00
9 RE-01	pa	Partida alçada a justificar en concepte d'acopi, gestió, transport i deposició de resid.	10.000,00	0,500	5.000,00
10 ARQ01	PA	Partida alçada a justificar en concepte de neteja, consolidació i tractament de restes arqueològiques	600,00	1,000	600,00
11 ARQ02	pa	Partida alçada a justificar per estudis i analítiques d'arqueologia	600,00	1,000	600,00
12 ARQ05	pa	Partida alçada a justificar per a l'execució, en cas necessari, de Fotogrametries i aixecament de plànols	600,00	1,000	600,00
13 AS01	pa	Partida alçada a justificar per a la implantació d'elements d'auscultació necessaris. Inclou instal·lació, col·locació d'alarma i desinstal·lació de sismògraf, així com el lloguer mensual de l'aparell i tots els elements necessaris per a poder realitzar una auscultació correcta. Es preveu disposició de dos sismògrafs per cadascuna de les illes durant les feines d'enderroc. Inclou revisió mensual per part d'equip compost per un tècnic i un auxiliar dedicat a revisar la instrumentació d'auscultació implantada i redacció d'informe de lectura.	8.000,00	0,500	4.000,00
14 CA-01	pa	Partida alçada a justificar en concepte de control ambiental mensual	9.704,05	0,485	4.706,46
IMPORT TOTAL PA					35.906,46 €
15 SS02	pa	Partida alçada a justificar en concepte de Seguretat i Salut	20.657,00	0,550	11.361,35
IMPORT TOTAL SS					11.361,35 €
IMPORTE TOTAL PA A JUSTIFICAR					47.267,81 €

(*) Partides alçades a justificar i partida Seguretat i Salut, llur import no pot ser modificat:



LOT 3. TAULA NÚM. 1

SEGREGAT 1 DEL PROJECTE DE DESCONSTRUCCIÓ DEL PMU DE GLÒRIES		ILLA 3		
		LICITACIÓ	OFERTA	BAIXA (%)
PRESSUPOST EXECUCIÓ MATERIAL	(A)	517.701,78 € (a)	(b)	1-(b/a)
SEGURETAT I SALUT	(B)	13.407,55 €	13.407,55 €	0
PA A JUSTIFICAR (*)	(D)	40.300,41 €	40.300,41 €	0
TOTAL1	(A)+(B)+(C)+(D)	571.409,74 € (c)	(d)	
GASTOS GENERALS	(13%) s/total1 (E)	74.283,27 €		
BENEFICI INDUSTRIAL	(6%) s/total1 (F)	34.284,58 €		
TOTAL2	(A)+(B)+(C)+(D)+(E)+(F)	679.977,59 €		
I.V.A. (21%)	s/total2 (G)	142.795,29 €		
TOTAL	(A)+(B)+(C)+(D)+(E)+(F)+(G)	822.772,88 € (g)	(h)	1-(h/g)

LOT 3. TAULA 2

PARTIDES ALÇADES A JUSTIFICAR LLUR IMPORT NO POT SER MODIFICAT				ILLA 3		
1	INST01	pa	Partida alçada a justificar en concepte anul·lació instal·lacions	250,00	1,000	250,00
2	INST01	pa	Partida alçada a justificar en concepte anul·lació instal·lacions	250,00	1,000	250,00
3	INST01	pa	Partida alçada a justificar en concepte anul·lació instal·lacions	250,00	1,000	250,00
4	INST01	pa	Partida alçada a justificar en concepte anul·lació instal·lacions	250,00	1,000	250,00
5	INST01	pa	Partida alçada a justificar en concepte anul·lació instal·lacions	250,00	1,000	250,00
6	INST01	pa	Partida alçada a justificar en concepte anul·lació instal·lacions	250,00	1,000	250,00
7	INST01	pa	Partida alçada a justificar en concepte anul·lació instal·lacions	250,00	1,000	250,00
8	INST01	pa	Partida alçada a justificar en concepte anul·lació instal·lacions	250,00	1,000	250,00
9	INST01	pa	Partida alçada a justificar en concepte anul·lació instal·lacions	250,00	1,000	250,00
10	INST01	pa	Partida alçada a justificar en concepte anul·lació instal·lacions	250,00	1,000	250,00
11	MITG-01	pa	Partida alçada a justificar per arrenjament solar i mitgeres	30.000,00	0,600	18.000,00
12	RE-01	pa	Partida alçada a justificar en concepte d'acopi, gestió, transport i deposició de residus especials	10.000,00	0,600	6.000,00
13	ARQ01	PA	Partida alçada a justificar en concepte de neteja, consolidació i tractament de restes arqueològiques	600,00	1,000	600,00
14	ARQ02	pa	Partida alçada a justificar per estudis i analítiques d'arqueologia	600,00	1,000	600,00
15	ARQ05	pa	Partida alçada a justificar per a l'execució, en cas necessari, de Fotogrametries i aixecament de plànols	600,00	1,000	600,00
16	AS01	pa	Partida alçada a justificar per a la implantació d'elements d'auscultació necessaris. Inclou instal·lació, col·locació d'alarma i desinstal·lació de sismògraf, així com el lloguer mensual de l'aparell i tots els elements necessaris per a poder realitzar una auscultació correcta. Es preveu disposició de dos sismògrafs per cadascuna de les illes durant les feines d'enderroc. Inclou revisió mensual per part d'equip compost per un tècnic i un auxiliar dedicada a revisar la instrumentació d'auscultació implantada i redacció d'informe de lectura.	8.000,00	0,600	4.800,00
17	CA-01	pa	Partida alçada a justificar en concepte de control ambiental mensual	9.704,05	0,742	7.200,41
IMPORT TOTAL PA				40.300,41 €		
18	SS03	pa	Partida alçada a justificar en concepte de Seguretat i Salut	23.277,00	0,576	13.407,55
IMPORT TOTAL SS				13.407,55 €		
IMPORTE TOTAL PA A JUSTIFICAR				53.707,96 €		

(*) Partides alçades a justificar i partida Seguretat i Salut, llur import no pot ser modificat:



ANNEX NÚM. 3-A

ACREDITACIÓ I DESIGNACIÓ DEL / DE LA CAP D'OBRA

COMÚ A TOTS ELS LOTS

El/La sotasignat, [nom i cognoms], en qualitat de representant de l'empresa licitadora de l'obra objecte de licitació a l'expedient núm.: [número d'expedient]

es compromet a tenir com a Cap d'obra a la persona tècnica indicada a continuació:

Nom i Cognoms	NIF	Titulació	Any Titulació

amb una dedicació a l'obra objecte de licitació

DEDICA (marcar només una)		
<input type="checkbox"/> TOTAL	<input type="checkbox"/> PARCIAL	<input type="checkbox"/>

PUNTA
L

(1) En el cas de no marcar o marcar dos o més DEDICA es considerarà nul·la i no es puntuarà

i declara que aquesta persona ha participat com a CAP D'OBRA, durant els darrers 14 anys en les obres acabades indicades al quadre següent:



#	Actuació (segons Resum)	apartat "O" similar Quadre	Client (Propietat / Promotor)	Contractista (Empresa / UTE)	Data Final Obra	Dimensió Referència	PEC (IVA excl)	Validació IMU
1								
2								
3								
4								
5								
6								
7								
8								
9								
10								
TOTPART (nº total actuacions acreditades)		[número]		ACUM (Suma total de PEC d'actuacions acreditades)			[número]	

L'acreditació de les actuacions i l'acreditació de la participació de la persona tècnica en la posició que s'ofereix es realitzaran d'acord amb les especificacions del **punt 1.2.10 de l'Annex núm 3** del Plec de Clàusules Administratives Particulars.

Només s'avaluaran les obres indicades en el present Annex en que s'acrediti que la persona oferta ha participat com a **CAP D'OBRA**, que hagin estat acabades en els darrers 14 anys i que siguin de característiques similars a les descrites a l'apartat 10.11.10 del present Plec.

Les ofertes es sotmetran a un procés de comprovació, de tal manera que aquelles actuacions que no estiguin degudament acreditades, no seran tingudes en compte en el càlcul de les variables **TOTPART** (número total d'actuacions acreditades) ni **ACUM** (suma total de PEC d'actuacions acreditades).

Una dedicació (**DEDICA**) "Total" vol dir que la persona tècnica que s'ofereix tindrà una dedicació del 100% com a **Cap d'obra**.

Una dedicació (**DEDICA**) "Parcial" vol dir que la persona tècnica que s'ofereix tindrà una dedicació igual o superior al 50% com a **Cap d'obra**.

Una dedicació (**DEDICA**) "Puntual" vol dir una dedicació inferior al 50% com a **Cap d'obra**.

Data: [dia/mes/any]

Segell i Signatura del licitador/a / representant de l'empresa Signatura del / de la Cap d'Obra

ANNEX NÚM. 3-B

ACREDITACIÓ I DESIGNACIÓ DE L'ENCARREGAT/DA D'OBRA

COMÚ A TOTS ELS LOTS

El/La sotasignat, [nom i cognoms], en qualitat de representant de l'empresa licitadora de l'obra objecte de licitació a l'expedient núm.: [número d'expedient]

es compromet a tenir com a Encarregat/da d'obra a la persona tècnica indicada a continuació:

Nom i Cognoms	NIF	Titulació	Any Titulació

amb una dedicació a l'obra objecte de licitació

DEDICA (marcar només una)		
<input type="checkbox"/> TOTAL	<input type="checkbox"/> PARCIAL	<input type="checkbox"/>

PUNTA
L

(1) En el cas de no marcar o marcar dos o més DEDICA es considerarà nul·la i no es puntuarà

i declara que aquesta persona ha participat com a ENCARREGAT/DA D'OBRA, durant els darrers 14 anys en les obres acabades indicades al quadre següent:



#	Actuació (segons apartat "O" Resum)	similar Quadre	Client (Propietat / Promotor)	Contractista (Empresa / UTE)	Data Final Obra	Dimensió Referència	PEC (IVA excl)	Validació IMU
1								
2								
3								
4								
5								
6								
7								
8								
9								
10								
TOTPART (nº total actuacions acreditades)		[número]		ACUM (Suma total de PEC d'actuacions acreditades)			[número]	

L'acreditació de les actuacions i l'acreditació de la participació de la persona tècnica en la posició que s'ofereix es realitzaran d'acord amb les especificacions del **punt 1.2.10 de l'Annex núm 3** del Plec de Clàusules Administratives Particulars.

Només s'avaluaran les obres indicades en el present Annex en que s'acrediti que la persona oferta ha participat com a **ENCARREGAT/DA D'OBRA**, que hagin estat acabades en els darrers 14 anys i que siguin de característiques similars a les descrites a l'apartat 10.11.10 del present Plec.

Les ofertes es sotmetran a un procés de comprovació, de tal manera que aquelles actuacions que no estiguin degudament acreditades, no seran tingudes en compte en el càlcul de les variables **TOTPART** (número total d'actuacions acreditades) ni **ACUM** (suma total de PEC d'actuacions acreditades).

Una dedicació (**DEDICA**) "Total" vol dir que la persona tècnica que s'ofereix tindrà una dedicació del 100% com a **Encarregat/da d'obra**.

Una dedicació (**DEDICA**) "Parcial" vol dir que la persona tècnica que s'ofereix tindrà una dedicació igual o superior al 50% com a **Encarregat/da d'obra**.

Una dedicació (**DEDICA**) "Puntual" vol dir una dedicació inferior al 50% com a **Encarregat/da d'obra**.

Data: [dia/mes/any]

Segell i Signatura del licitador/a / representant de l'empresa

Signatura del / de l'Encarregat/da d'Obra

ANNEX NÚM. 3-C**ACREDITACIÓ I DESIGNACIÓ DEL TÈCNIC /A DE PREVENCIÓ DE RISCOS LABORALS****COMÚ A TOTS ELS LOTS**

El/La sotasignat, [nom i cognoms], en qualitat de representant de l'empresa licitadora de l'obra objecte de licitació a l'expedient núm.: [número d'expedient]

es compromet a tenir com a Tècnic/a de prevenció de riscos laborals a la persona tècnica indicada a continuació:

Nom i Cognoms	NIF	Titulació	Any Titulació

amb una dedicació a l'obra objecte de licitació

DEDICA (marcar només una)		
<input type="checkbox"/> TOTAL	<input type="checkbox"/> PARCIAL	<input type="checkbox"/>

PUNTA
L

(1) En el cas de no marcar o marcar dos o més DEDICA es considerarà nul·la i no es puntuarà

i declara que aquesta persona ha participat com a TÈCNIC DE PREVENCIÓ , durant els darrers 14 anys en les obres acabades indicades al quadre següent:



#	Actuació (segons apartat "O" Resum)	similar Quadre	Client (Propietat / Promotor)	Contractista (Empresa / UTE)	Data Final Obra	Dimensió Referència	PEC (IVA excl)	Validació IMU
1								
2								
3								
4								
5								
6								
7								
8								
9								
10								
TOTPART (nº total actuacions acreditades)		[número]		ACUM (Suma total de PEC d'actuacions acreditades)			[número]	

L'acreditació de les actuacions i l'acreditació de la participació de la persona tècnica en la posició que s'ofereix es realitzaran d'acord amb les especificacions del **punt 1.2.10 de l'Annex núm 3** del Plec de Clàusules Administratives Particulars.

Només s'avaluaran les obres indicades en el present Annex en que s'acrediti que la persona oferta ha participat com a **TÈCNIC DE PREVENCIÓ**, que hagin estat acabades en els darrers 14 anys i que siguin de característiques similars a les descrites a l'apartat 10.11.10 del present Plec.

Les ofertes es sotmetran a un procés de comprovació, de tal manera que aquelles actuacions que no estiguin degudament acreditades, no seran tingudes en compte en el càlcul de les variables **TOTPART** (número total d'actuacions acreditades) ni **ACUM** (suma total de PEC d'actuacions acreditades).

Una dedicació (**DEDICA**) "Total" vol dir que la persona tècnica que s'ofereix tindrà una dedicació del 100% com a **Tècnic de Prevenció**.

Una dedicació (**DEDICA**) "Parcial" vol dir que la persona tècnica que s'ofereix tindrà una dedicació igual o superior al 50% com a **Tècnic de Prevenció**.

Una dedicació (**DEDICA**) "Puntual" vol dir una dedicació inferior al 50% com a **Tècnic de Prevenció**.

Data: [dia/mes/any]

Segell i Signatura del licitador/a / representant de l'empresa Signatura del / de la Tècnic de Prevenció



ANNEX NÚM. 3-A-1

ACREDITACIÓ DE LES ACTUACIONS

MODEL CERTIFICAT ACTUACIONS DE CLIENT (PROMOTOR/PROPIETAT)

COMÚ A TOTS ELS LOTS

[Encapçalament (logo) de l'empresa/societat emissora del certificat]

[Denominació, CIF i adreça de l'empresa/societat emissora del certificat]

El/la senyor/a [nom i cognoms], amb DNI num. [número], en la seva condició de [càrrec] de l'empresa [denominació],

CERTIFICA

Que l'empresa [denominació empresa licitadora] ha realitzat per encàrrec de la nostra societat les obres que es descriu seguidament:

OBRA : [Descripció o títol de l'obra]

UBICACIÓ: [Municipi d'actuació]

FINALITZACIÓ DELS TREBALLS: [Data]

IMPORT FINAL DE LES OBRES (SENSE IVA): [Import]

DIMENSIÓ DE L'OBRA (EN m2): [Dimensió] (*)

I per donar-ne constància on pugui ser requerida, signo el present certificat en el lloc i data indicats al peu.

Signat,

[nom i cognoms]

[càrrec]

[Ciutat], a [dia] de [mes] de [any]

(*) A incloure només en el cas que apliqui segons el Plec de Bases NOTES:

1. No s'admetran certificats emesos sobre paper en blanc sense encapçalament ni identificació del emissor.
2. Comprovar requeriments de la clàusula 10.11.10 del present Plec i incorporar al certificat les dades addicionals que eventualment hi fossin requerides i que no apareixen de manera explícita en el present model.



ANNEX NÚM. 3-A-2

ACREDITACIÓ DE LES ACTUACIONS

MODEL CERTIFICAT ACTUACIONS DE "CLIENT" (PROMOTOR/PROPIETAT) INEXISTENTS

[Encapçalament (logo) de l'empresa/societat emissora del certificat]

[Denominació, CIF i adreça de l'empresa/societat emissora del certificat]

El/la senyor/a [nom i cognoms], amb DNI num. [número], en la seva condició de [càrrec] de l'empresa [denominació],

CERTIFICA

Atès que l'empresa [identificació del "Client" inexistent], ara inexistent va encarregar a [identificació del "Contractista" inexistent] l'execució de les obres que seguidament es descriuen, corroborem aquets treballs realitzats i adjuntem documentació que així ho acredita:

Que l'empresa [denominació empresa licitadora] ha realitzat per encàrrec de la nostra societat les obres que es descriu seguidament:

OBRA : [Descripció o títol de l'obra]

UBICACIÓ: [Municipi d'actuació]

FINALITZACIÓ DELS TREBALLS: [Data]

IMPORT FINAL DE LES OBRES (SENSE IVA): [Import]

DIMENSIÓ DE L'OBRA (EN m2): [Dimensió] (*)

I per donar-ne constància on pugui ser requerida, signo el present certificat en el lloc i data indicats al peu.

Signat,

[nom i cognoms]

[càrrec]

[Ciutat], a [dia] de [mes] de [any]

(*) A incloure només en el cas que apliqui segons el Plec de Bases NOTES:

1.-No s'admetran certificats emesos sobre paper en blanc sense encapçalament ni identificació del emissor.

2.-Comprovar requeriments de la clàusula 10.11.10 del present Plec i incorporar al certificat les dades addicionals que eventualment hi fossin requerides i que no apareixen de manera explícita en el present model.



ANNEX NÚM. 3-A-3

ACREDITACIÓ

MODEL CERTIFICAT DE PARTICIPACIÓ PER OCUPADORS DIFERENTS AL LICITADOR

[Encapçalament (logo) empresa/societat emissora del certificat = EXECUTORA DE L'ACTUACIÓ]
[Denominació, CIF i adreça de l'empresa/societat emissora del certificat]

El/la senyor/a [nom i cognoms], amb DNI num. [número], en la seva condició de [Càrrec] de l'empresa [denominació],

CERTIFICA

Que el senyor/a [nom i cognoms] ha participat en l'execució de les obres de: [Descripció o títol de l'obra], realitzades per la nostra societat, desenvolupant les tasques de [POSICIÓ]

I per donar-ne constància on pugui ser requerida, signo el present certificat en el lloc i data indicats al peu.

Signat,

[nom i cognoms] [càrrec]

[Ciutat], a [dia] de [mes] de [any]

NOTA: No s'admetran certificats emesos sobre paper en blanc sense encapçalament ni identificació del emissor.



**Ajuntament
de Barcelona**

Institut Municipal d'Urbanisme
Bolivia, 250
08020 Barcelona
Telèfon 93 291 46 00
www.barcelona.cat

ANNEX NÚM. 3-A-4

ACREDITACIÓ

MODEL CERTIFICAT DE PARTICIPACIÓ PER OCUPADORS INEXISTENT

[Encapçalament (logo) de l'empresa/societat emissora del certificat = LICITADOR]

[Denominació, CIF i adreça de l'empresa/societat emissora del certificat]

El/la senyor/a [nom i cognoms], amb DNI num. [número], en la seva condició de [càrrec] de l'empresa [denominació],

CERTIFICA

Atès que l'empresa [identificació de l'empresa "Ocupadora" inexistent], ara inexistent va comptar amb la participació del senyor/a [nom i cognoms persona designada per la posició] desenvolupant les tasques de [POSICIÓ], en la realització de les obres de [Descripció i títol de l'obra], confirmem aquesta informació i adjuntem documentació que així ho acredita.

I per donar-ne constància on pugui ser requerida, signo el present certificat en el lloc i data indicats al peu.

[SIGNATURA AMB CERTIFICAT DIGITAL D'APODERAT DEL LICITADOR]

Signat,

[nom i cognoms]

[càrrec] [Ciutat], a

[dia] de [mes] de

[any]

NOTA: No s'admetran certificats emesos sobre paper en blanc sense encapçalament ni identificació de l'emisor



**Ajuntament
de Barcelona**

Institut Municipal d'Urbanisme
Bolivia, 250
08020 Barcelona
Telèfon 93 291 46 00
www.barcelona.cat

ANNEX 4

(No aplica)



ANNEX 5A. MODEL D'AVAL BANCARI DEFINITIU

(Intervingut notarialment de conformitat amb l'art. 197.1 bis del Reglament Notarial, Validat per l'Assessoria Jurídica de Caixa General de Dipòsits, Advocacia de l'Estat de la província o pels òrgans equivalents de les restants administracions)

El Banc i en el seu nom i representació en qualitat de i segons les facultats dimanades de l'Escriptura de Poder atorgada davant el Notari de, D. amb data, número del seu protocol, i que afirmen trobar-se íntegrament subsistents, es constitueix avalista fiador solidari de l'empresa, en interès i benefici de la INSTITUT MUNICIPAL D'URBANISME, i fins la suma de euros (...% de l'import del Contracte), a efectes de garantir l'exacte compliment per l'empresa esmentada de totes i cadascuna de les obligacions concretes en el corresponent Contracte d'adjudicació de les obres de construcció "....." amb el número d'expedient ".....".

L'aval indicat es presta pel Banc, amb expressa i formal renúncia dels beneficis d'excussió, divisió, ordre i qualsevol altre que pogués en el seu cas ser d'aplicació, i a l'efecte declara el Banc que vol obligar-se i s'obliga conjuntament i solidàriament amb la companyia fins a la liquidació per l'INSTITUT MUNICIPAL D'URBANISME de les obres abans esmentades i finalització del termini de garantia, a pagar amb caràcter incondicional i dins, com a màxim, dels vuit dies següents a ser requerit, la suma o sumes que, fins a la concurrència de la xifra fiançada de (...% de l'import del Contracte) EUROS s'expressi en el requeriment, renunciant el Banc, expressament i solemnement, a tota excepció o reserva quant al lliurament de les quantitats que li fossin reclamades qualsevol que fos la causa o motiu en què aquestes poguessin fonamentar-se, i encara que es manifestés oposició o reclamació per part de, o de tercers, qualsevol que aquests fossin.



**ANNEX 5B. MODEL DE CERTIFICAT D'ASSEGURANÇA DE CAUCIÓ PER A LA GARANTIA
DEFINITIVA**

(Intervingut notarialment de conformitat amb l'art. 197.1 bis del Reglament Notarial, Validat per l'Assessoria Jurídica de Caixa General de Dipòsits, Advocacia de l'Estat de la província o pels òrgans equivalents de les restants administracions)

Certificat número

..... (en endavant, assegurador), amb domicili a
....., carrer, i CIF,
degudament representat pel senyor

....., amb poders suficients per obligar-lo en aquest acte, segons resulta de

.....

ASSEGURA

A, NIF/CIF, en concepte de prenedor de l'assegurança, enfront de l'INSTITUT MUNICIPAL D'URBANISME , en endavant l'assegurat, fins a l'import de euros (...% de l'import del contracte)....., a efectes de garantir l'exacte compliment per l'assegurat de totes i cadascuna de les obligacions que li resultin com a conseqüència de l'adjudicació de l'execució de les obres corresponents al Projecte "....." amb el número d'expedient "....."

La manca de pagament de la prima, sigui única, primera o següents, no donarà dret a l'assegurador a resoldre el Contracte, ni aquest restarà extingit, ni la cobertura de l'assegurador suspesa, ni aquest alliberat de la seva obligació, en cas que l'assegurador hagi de fer efectiva la garantia.

L'assegurador no podrà oposar a l'assegurat les excepcions que puguin correspondre'l contra el prenedor de l'assegurança.

L'assegurador assumeix el compromís d'indemnitzar l'assegurat al primer requeriment de l'INSTITUT MUNICIPAL D'URBANISME i a pagar amb caràcter incondicional i dintre, com a màxim, dels vuit dies següents a ser requerit a fer efectiva, la suma o sumes que fins a la concurrència de la xifra assegurada s'expressi en el requeriment.

La present assegurança de caució estarà en vigor fins a la liquidació del contracte i finalització del termini de garantia.

A, el de de

Signatura:

Assegurador



ANNEX 6. MODEL DECLARACIÓ RESPONSABLE: PRESENTACIÓ DE L'EQUIP

Qui sotasigna el/la senyor/a, amb DNI/NIE núm....., en nom propi / en qualitat de representant legal de la persona física/jurídica, amb NIF núm., amb la següent adreça de correu electrònic i als efectes de licitar en el procediment d'adjudicació de, núm. Contracte, núm. Expedient

DECLARA

Que es compromet a adscriure a l'execució del contracte els mitjans personals o materials que s'identifiquen a continuació, i a mantenir-los durant l'execució de les obres, sense cost addicional per IMU

Nom i Cognoms	Titulació	Funció

I com a prova de conformitat signen aquesta declaració,

(localitat i data)

(nom de l'empresa que es representa; signatura de cadascun del representants de les diferents empreses i segell de les empreses)



ANNEX 7. PROCEDIMENT PER A L'ELABORACIÓ I VALIDACIÓ D'OFERTES I DELS SEU CERTIFICAT DE VALIDESA

El procés que es detalla a continuació té com a finalitat que el licitador, un cop elaborada la seva oferta, pugui realitzar el procés d'homogeneïtzació i emetre el llistat de validesa abans de lliurar-la a IMU.

PROCÉS:

El fitxer de la licitació

Descomprimir el fitxer inclòs en els documents de la licitació, lliurat per IMU. Apareixerà un fitxer amb extensió LCT (licitació.LCT)

Obrir el fitxer licitació.LCT des del mòdul de pressupostos de TCQ2000. El pressupost que apareix és la base sobre la que s'ha d'elaborar l'oferta.

Elaborar l'oferta amb el programa TCQ2000

Introduir els preus de l'oferta en el pressupost licitació.LCT (d'acord amb els requeriments i instruccions econòmiques de la licitació).

Homogeneïtzació

Un cop finalitzada la introducció dels preus de l'oferta, s'ha d'iniciar el seu procés de validació.

Des del menú de TCQ2000 cal entrar a "homogeneïtzació" i dintre a l'"assistent de validació de l'oferta". Un cop a dins, apareixerà una pantalla amb les dades següents: dades de la licitació, criteris d'homogeneïtzació, nom de l'empresa que presenta l'oferta, termini d'obra de l'oferta i observacions.

Les dades de la licitació i els criteris d'homogeneïtzació ja venen determinats per IMU i per tant no es poden modificar. Només cal omplir el nom de l'empresa que presenta l'oferta, el termini i, si s'escau, les observacions.

Per iniciar el procés cal prémer el botó "començar".

Si el procés s'ha realitzat correctament apareixerà el "llistat d'incoherències".

Si la homogeneïtzació no ha finalitzat correctament, apareixerà una pantalla on s'indicarà que no s'ha pogut homogeneïtzar l'oferta i el resum de les incidències. Cal esmenar els problemes i repetir el procés de validació fins obtenir el llistat d'incoherències.

Llistat d'incoherències

S'arriba a aquest llistat automàticament un cop s'ha realitzat l'homogeneïtzació de l'oferta sense incidències.

Aquest informe serveix per conèixer els canvis que el licitador o el procés automàtic d'homogeneïtzació han realitzat respecte el pressupost bàsic de la licitació lliurat per IMU. Cal que el licitador ens validi o faci les correccions que cregui convenientes.



Ajuntament de Barcelona

Institut Municipal d'Urbanisme

Bolívia, 250
08020 Barcelona
Telèfon 93 291 46 00
www.barcelona.cat

Certificat de validesa

Un cop obtingut el llistat d'incoherències, també automàticament apareixerà el missatge següent: "homogeneïtzació finalitzada correctament. Imprimir certificat de validesa? Si/No"

També el missatge pot dir "l'oferta és a l'alça", "el termini de realització de les obres és superior al de la base de licitació", "l'últim full no coincideix amb el de la base de licitació".

El certificat de validesa mostrarà la diferència respecte l'oferta base i el seu percentatge arrondint a quatre decimals.

Exportar l'oferta homogeneïtzada

Un cop realitzat el certificat de validesa, l'assistent del TCQ2000 exporta l'oferta a un fitxer extensió TCQ. El procés s'ha acabat correctament

Lliurament de l'oferta a IMU

Fitxer amb l'oferta econòmica: oferta.TCQ

Certificat de validesa signat

Llistat d'incoherències



ANNEX 8. CONDICIONS DE L'ASSEGURANÇA DE TOT RISCS CONSTRUCCIÓ I RESPONSABILITAT CIVIL

A. REQUISITS GENERALS:

1. Figuraran com a assegurats addicionals de les pòlisses l'Ajuntament de Barcelona i l'IMU.
2. A més del Contractista, hauran d'estar emparats sota les garanties de les pòlisses els subcontractistes que poguessin actuar a l'obra.
3. Les pòlisses hauran d'ésser contractades amb companyies d'assegurances amb seu dins l'Estat Espanyol de reconeguda capacitat i solvència acreditada.
4. S'admetran les exclusions de riscos i franquícies i límits normalment acceptades pels usos mercantils en aquest tipus d'assegurances.

B. REQUISITS ASSEGURANÇA DE BÉNS:

1. L'assegurança haurà d'ésser del tipus "Tot risc construcció" contractada especialment pel cobriment dels riscos de l'obra adjudicada.
2. Figuraran com a beneficiaris l'Ajuntament de Barcelona i l'IMU.
3. L'assegurança quedarà prorrogada durant el període establert de manteniment i/o conservació, amb les limitacions d'aplicació comunes a aquestes pròrrogues.
4. En el supòsit que s'incrementés l'import de l'obra contractada també s'haurà d'incrementar l'import de l'obra assegurada.
5. L'assegurança de béns cobrirà la indemnització per danys i pèrdues materials ocorreguts a:
 - a) Treballs d'obra civil i instal·lacions (cost de material i de mà d'obra) realitzats i en curs de realització, inclosos abassegaments: 100% del valor de l'obra.
 - b) Despeses de desenrunament: 10% del valor de l'obra, mínim 50.000 €.
 - c) Mesures de l'Autoritat: 5% del valor de l'obra, mínim 50.000 €.
 - d) Hores extraordinàries i treballs urgents: 10% del valor de l'obra, mínim 50.000 €.
 - e) Honoraris professionals: 5% del valor de l'obra, mínim 50 €.
 - f) Actes de caire polític o social (vaga, motí i commoció civil): 10% del valor de l'obra, mínim 50.000 €.
 - g) Terrorisme: 15% del valor de l'obra mínim 50.000 €
 - h) Manteniment ampli: durant el període de garantia de les obres fixat al Contracte.
 - i) Béns preexistents: quan es precisi garantir-los.

C. REQUISITS ASSEGURANÇA DE RESPONSABILITAT CIVIL:

1. L'assegurança de responsabilitat civil extracontractual cobrirà:
 - a) Responsabilitat Civil d'Explotació: Les indemnitzacions que l'assegurat hagués de satisfer a tercers com a civilment responsable per danys causats a aquests en la seva persona o béns, per acció o omissió, ja sigui aquesta responsabilitat directa o subsidiària, com a conseqüència d'accidents relacionats amb l'execució de l'obra, així com qualsevol



reclamació contra l'IMU. que tingui el seu origen en els propis treballs assegurats i de la que l'assegurat sigui responsable.

- b) Responsabilitat Civil Patronal.
- c) Responsabilitat Civil Creuada.
- d) Responsabilitat Civil Subsidiària de subcontractistes.
- e) Responsabilitat Civil post-treballs (12 mesos).
- f) Responsabilitat Civil per contaminació accidental.
- g) Despeses de defensa Civil i Penal.
- h) Fiances judicials per cobriment de responsabilitats.
- i) Alliberament de despeses.

2. Els límits de cobertura pel que fa a les garanties de Responsabilitat Civil d'Explotació i Patronal hauran de ser com a mínim els següents:

Valor d'obra (IVA inclòs)	Inferior a 1.000.000 €	De 1.000.001 € a 5.000.000 €	De 5.000.001 € a 10.000.000 €	Superior a 10.000.000 €
Capital assegurat	1.500.000 €	3.000.000 €	4.000.000 €	6.000.000 €

En qualsevol cas, el sublímit per víctima no podrà ser inferior a 150.000 €.

L'assegurança de Responsabilitat Civil del Contractista serà acceptada sempre i quan compleixi amb tots els requisits indicats als apartats A i C.



ANNEX 9 (I). PROTOCOL per a la incorporació, seguiment i verificació del compliment de la CONDICIÓN ESPECIAL D'EXECUCIÓN "COMUNICACIÓN INCLUSIVA" en els contractes públics de l'Ajuntament de Barcelona

Procediment d'aplicació per a
Empreses contractistes

1. Fase d'execució del contracte:

En un termini màxim de 10 dies naturals posteriors a la data de formalització del contracte, l'empresa contractista aportarà una **declaració responsable**¹ conforme es compromet a aplicar, en les activitats derivades de l'execució del contracte, un llenguatge inclusiu en els termes que estableix la condició especial d'execució "Comunicació inclusiva".

Cas que s'hagi produït una circumstància que recomani la revisió tant del llenguatge oral com de materials de comunicació que incloguin llenguatge o imatges allunyades de la natura de la clàusula, la unitat promotora requerirà a l'empresa contractista per tal que les corregeixi.

La unitat promotora, que comptarà amb l'assessorament de la Direcció de Comunicació i amb la col·laboració de la Direcció de Serveis de Gènere i Polítiques del Temps en cas que es determini que s'ha produït l'ús d'un llenguatge o d'imatges que fomentin l'exclusió, la discriminació, els estereotips negatius, o el sexisme, podrà emetre **un informe de recomanacions** de cara a la rectificació d'aquestes circumstàncies.

L'empresa contractista haurà de dur a terme la correcció dels comportaments o dels materials seguint les recomanacions de l'informe abans esmentat. Podrà comptar amb l'assessorament de la Direcció de Comunicació, si s'escau, amb la col·laboració de la Direcció de Serveis de Gènere i Polítiques del Temps.

L'empresa contractista haurà de presentar la documentació següent:

- **Materials corregits o compromís de retirada.**
- **Informe de les mesures dutes a terme.**



ANNEX 9 (II). CONDICIÓN ESPECIAL D'EXECUCIÓ "COMUNICACIÓ INCLUSIVA"

MODEL DE DECLARACIÓ RESPONSABLE per a l'empresa contractista

El/la sotasignat/ada, senyor/a,
amb DNI/NIE núm., en nom propi/en qualitat de representant legal de la
persona física/jurídica, amb NIF,
amb l'adreça de correu electrònic per rebre les comunicacions electròniques
(.....@.....), i als efectes de donar compliment a les obligacions corresponents dins
la **Condicció Especial d'Execució "Comunicació Inclusiva"** establerta en el procediment d'adjudicació de
..... codi de Contracte
....., núm. Expedient

DECLARA SOTA LA SEVA RESPONSABILITAT

Que l'entitat que representa es compromet a garantir:

- Que en les activitats derivades de l'execució del contracte no s'utilitzaran llenguatge o imatges sexistes, que atemptin contra la igualtat de les persones amb diversitat funcional de qualsevol tipus, els drets de la infantesa, o que no siguin respectuoses amb la cura pel medi ambient, la sostenibilitat i els drets dels animals.
- L'ús d'una comunicació que no incorri en qualsevol tipus de discriminació per raó d'orientació i/o identitat sexual, origen, edat, creences, o altres condicions o circumstàncies personals o socials.
- En les seves comunicacions derivades de l'execució del contracte, evitar l'exaltació de la violència i fomentar la diversitat cultural, fugint dels estereotips negatius perpetuadors de prejudicis.
- La revisió i correcció dels comportaments o dels materials en cas que s'hagi produït alguna circumstància que vulneri els principis establerts per la condició especial d'execució respecte dels elements de comunicació implicats en l'execució del contracte.
- La presentació de la documentació corresponent en cas que s'hagi hagut d'efectuar l'esmentada revisió i correcció (materials corregits o compromís de retirada, i informe de les mesures dutes a terme).

*[Signatura electrònica]*¹

¹ En cas d'Unió Temporal d'Empreses (UTE) cal presentar una declaració responsable per cadascuna de les empreses/entitats que en formaran part.



ANNEX 10 (I). PROTOCOL per a la incorporació, seguiment i verificació del compliment de la CONDICIÓN ESPECIAL D'EXECUCIÓ "PLA O MESURES D'IGUALTAT" en els contractes públics de l'Ajuntament de Barcelona

Procediment d'aplicació per a
Empreses contractistes

1. Fase d'execució del contracte:

En un termini màxim de 10 dies naturals posteriors a la data de formalització del contracte, l'empresa contractista presentarà la documentació següent:

a) *Empreses legalment obligades a disposar d'un Pla d'igualtat segons el que estableix l'article 45 de la Llei Orgànica 3/2007, de 22 de març, per a la igualtat efectiva de dones i homes:*

- **Justificant d'inscripció obligatòria del Pla d'igualtat** en el registre corresponent.

b) *Empreses NO subjectes a l'obligació legal de disposar d'un Pla d'igualtat segons el que estableix l'article 45 de la Llei Orgànica 3/2007:*

- **Declaració responsable¹** conforme:

- ✓ No està obligada a disposar d'un Pla d'igualtat.
- ✓ Annexa un dels documents següents:

a. **Justificant d'inscripció voluntària del Pla d'igualtat** en el registre corresponent.

b. **Descripció de, com a mínim, una mesura de foment de la igualtat** aplicable a les persones que executaran el contracte.

La descripció d'aquesta mesura, que pot fer referència a qualsevol de les matèries detallades en l'article 46.2 de la Llei Orgànica 3/2007, ha de incloure una explicació del motiu pel qual es considera idònia.

Si durant aquest termini l'empresa contractista té qualsevol dubte relacionat amb el compliment de la clàusula, pot adreçar-se al **Servei d'Assessorament per la Igualtat i la Gestió del Temps**, prestat per la Direcció de Serveis de Gènere i Polítiques del Temps en col·laboració amb l'Oficina d'Atenció a les Empreses de Barcelona Activa, a través del portal:

<https://empreses.barcelonactiva.cat/ca/web/es/servei-d-assessorament-per-la-igualtat>

En cas de no poder presentar la documentació en el termini establert, l'empresa contractista comunicarà el motiu a la unitat promotora del contracte, que podrà derivar-la al Servei d'Assessorament per la Igualtat i la gestió del Temps informant-li dels passos a seguir i facilitant-li l'adreça d'accés. Quan l'aplicació informàtica corresponent estigui operativa, consignarà aquesta derivació i s'assegurarà d'adjuntar qualsevol documentació relacionada.

Si, un cop rebut l'assessorament, persisteix en no presentar la documentació requerida, la unitat promotora podrà donar curs a les consideracions que s'hagin establert en els plecs en cas d'incompliment.



2. Fase prèvia a la finalització del contracte:

Abans de finalitzar el contracte l'empresa facilitarà a la unitat promotora del mateix, mentre no estigui operativa l'aplicació informàtica que permetrà consignar-les, les següents dades relatives a les persones treballadores ocupades en la seva execució:

- Núm. d'homes.
- Núm. de dones.
- Núm. total de persones treballadores.
- Percentatge d'homes.
- Percentatge de dones.

A més, de forma voluntària i a títol informatiu, facilitarà les següents dades relatives al conjunt de la seva plantilla:

- Percentatge d'homes.
- Percentatge de dones.
- Índex de segregació horitzontal (percentatge de dones en cada àrea o departament funcional de l'empresa)
- Índex de segregació vertical (núm. de dones directives sobre el total de càrrecs directius).
- Bretxa salarial (Salari mitjà/hora dels homes en plantilla - salari mitjà/hora de les dones en plantilla / salari mitjà/hora dels homes en plantilla).

Aproximadament un mes abans de finalitzar el contracte, l'empresa adjudicatària presentarà a la unitat promotora, i consignarà en l'aplicació informàtica corresponent, quan aquesta estigui operativa, **un informe amb la concreció de quines han estat les mesures aplicades.**



ANNEX 10 (II). CONDICIÓN ESPECIAL D'EXECUCIÓ "PLA O MESURES D'IGUALTAT"

MODEL DE DECLARACIÓ RESPONSABLE per a l'empresa contractista¹

El/la sotasignat/ada, senyor/a,
amb DNI/NIE núm., en nom propi/en qualitat de representant legal de la
persona física/jurídica, amb NIF,
amb l'adreça de correu electrònic per rebre les comunicacions electròniques
(.....@.....), i als efectes de donar compliment a les obligacions corresponents dins
la **Condicció Especial d'Execució "Pla o mesures d'Igualtat"** establerta en el procediment d'adjudicació
de codi de Contracte
....., núm. Expedient

DECLARA SOTA LA SEVA RESPONSABILITAT

Que l'entitat que representa:

- NO està subjecta a l'obligació legal de disposar d'un pla d'Igualtat, segons el que estableix l'article 45 de la Llei Orgànica 3/2007, de 22 de març, per a la igualtat efectiva de dones i homes.

Que annexa un dels següents documents:

- El justificant d'inscripció voluntària del Pla d'Igualtat en el registre corresponent.
- Les mesures de promoció de la igualtat aplicables a les persones que executaran el contracte.
- Que aquestes mesures inclouen un diagnòstic de la situació en relació a (àmbit de treball)que justifica la idoneïtat de les accions previstes.

*[Signatura electrònica]*²

¹ A presentar per part de l'empresa contractista quan aquesta NO es troba subjecta a l'obligació legal de disposar d'un Pla d'Igualtat segons el que estableix l'article 45 de la Llei Orgànica 3/2007.

² En cas d'Unió Temporal d'Empreses (UTE) cal presentar una declaració responsable per cadascuna de les empreses/entitats que en formaran part.



ANNEX 11 (I). PROTOCOL per a la incorporació, seguiment i verificació del compliment de la CONDICIÓN ESPECIAL D'EXECUCIÓN "MESURES CONTRA L'ASSETJAMENT SEXUAL I PER RAÓ DE SEXE" en els contractes públics de l'Ajuntament de Barcelona

Procediment d'aplicació per a
Empreses contractistes

1. Fase d'execució del contracte:

En un termini màxim de 10 dies naturals posteriors a la data de formalització del contracte, l'empresa contractista aportarà una **declaració responsable**¹ conforme aporta:

- a) un **Pla d'igualtat** que incorpora mesures per a prevenir i abordar l'assetjament sexual i l'assetjament per raó de sexe en relació amb el personal adscrit a l'execució del contracte, o bé,
- b) un **Protocol** per a prevenir i abordar l'assetjament sexual i l'assetjament per raó de sexe en relació amb el personal adscrit a l'execució del contracte, o bé,
- c) una **descripció de les mesures concretes** per a prevenir i abordar l'assetjament sexual i l'assetjament per raó de sexe en relació amb el personal adscrit a l'execució del contracte.

asseverant que el document presentat compleix amb els requeriment establert per la condició especial d'execució d'incloure, com a mínim les següents mesures:

- **Accions formatives** que garanteixin la capacitació del personal en matèria d'identificació, prevenció i abordatge de les situacions d'assetjament.
- **Designació d'una o més persones referents** que vetllin per un espai de treball lliure de violències masclistes, indicant, en aquest cas, el nom i cognoms de les mateixes i les seves dades de contacte.

La declaració s'acompanyarà del **Pla d'igualtat, Protocol o document** que detalli les mesures per a prevenir i abordar l'assetjament sexual i per raó de sexe.

Si durant aquest termini l'empresa contractista té qualsevol dubte relacionat amb el compliment de la clàusula, pot adreçar-se al **Servei d'Assessorament per la Igualtat i la Gestió del Temps**, prestat per la Direcció de Serveis de Gènere i Polítiques del Temps en col·laboració amb l'Oficina d'Atenció a les Empreses de Barcelona Activa, a través del portal:

<https://empreses.barcelonactiva.cat/ca/web/es/servei-d-assessorament-per-la-igualtat>

En cas de no poder presentar la documentació en el termini establert, l'empresa contractista comunicarà el motiu a la unitat promotora del contracte, que podrà derivar-la al Servei d'Assessorament per la Igualtat i la gestió del Temps informant-li dels passos a seguir i facilitant-li l'adreça d'accés. Quan l'aplicació informàtica estigui operativa, consignarà aquesta derivació i s'assegurarà d'adjuntar qualsevol documentació relacionada.

Si, un cop rebudes les recomanacions i l'assessorament, persisteix en no presentar la documentació requerida, la unitat promotora podrà donar curs a les consideracions que s'hagin establert en els plecs en cas d'incompliment.

2. Fase prèvia a la finalització del contracte:

Aproximadament un mes abans de finalitzar el contracte, l'empresa adjudicatària presentarà a la unitat promotora, i consignarà en l'aplicació informàtica corresponent, quan aquesta estigui operativa, un **informe amb la concreció de quines han estat les mesures aplicades**.



ANNEX 11 (II). CONDICIÓ ESPECIAL D'EXECUCIÓ "MESURES CONTRA L'ASSETJAMENT SEXUAL I PER RAÓ DE SEXE"

MODEL DE DECLARACIÓ RESPONSABLE per a l'empresa contractista

El/la sotsignat/ada, senyor/a,
amb DNI/NIE núm., en nom propi/en qualitat de representant legal de la
persona física/jurídica, amb NIF,
amb l'adreça de correu electrònic per rebre les comunicacions electròniques
(.....@.....), i als efectes de donar compliment a les obligacions corresponents dins
la **Condicció Especial d'Execució "Mesures contra l'assetjament sexual i per raó de sexe"** establerta en
el procediment d'adjudicació de,
codi de Contracte, núm. Expedient

DECLARA SOTA LA SEVA RESPONSABILITAT

Que l'entitat que representa aporta, conjuntament amb aquesta declaració, un dels següents documents:

- Un **Pla d'Igualtat** que incorpora mesures per a prevenir i abordar l'assetjament sexual i l'assetjament per raó de sexe en relació amb el personal adscrit a l'execució del contracte.
- Un **Protocol** per a prevenir i abordar l'assetjament sexual i l'assetjament per raó de sexe en relació amb el personal adscrit a l'execució del contracte.
- Una **descripció de les mesures concretes** per a prevenir i abordar l'assetjament sexual i l'assetjament per raó de sexe en relació amb el personal adscrit a l'execució del contracte.

Que les mesures descrites en el document aportat inclouen:

- La realització/assistència del personal adscrit a l'execució del contracte al curs/sessió formativa.....
- La designació del/la Sr/a....., amb la següent adreça de correu electrònic.....com a persona referent encarregada de vetllar per un espai de treball lliure de violències masclistes.

[Signatura electrònica]¹

¹ En cas d'Unió Temporal d'Empreses (UTE) cal presentar una declaració responsable per cadascuna de les empreses/entitats que en formaran part.



ANNEX 12 (I). PROTOCOL per a la incorporació, seguiment i verificació del compliment de la CONDICIÓN ESPECIAL D'EXECUCIÓN "CONCILIACIÓ CORRESPONSABLE DEL TEMPS LABORAL, FAMILIAR I PERSONAL" en els contractes públics de l'Ajuntament de Barcelona

Procediment d'aplicació per a
Empreses contractistes

1. Fase d'execució del contracte:

En un termini màxim de 10 dies naturals posteriors a la data de formalització del contracte, l'empresa contractista aportarà una **declaració responsable**¹ conforme es compromet a aplicar, com a mínim, una de les mesures següents (indicant la/les que correspongui) per facilitar la conciliació corresponsable del les persones implicades en l'execució del contracte:

FLEXIBILITAT HORÀRIA
Models de flexibilitat horària (permanència obligatòria)
Racionalització d'horaris (horaris més flexibles)
Bossa d'hores
Calendari de vacances flexible
Altres
TELETREBALL
Aplicable a tota la plantilla
Parcial (ex. 2 dies per setmana)
Segons tasques o categories professionals
Altres
MESURES I SERVEIS DE CURA I CORRESPONSABILITAT
Permisos de maternitat/paternitat per sobre de la legislació aplicable
Permisos per tenir cura de persones dependents/infants per sobre de la legislació aplicable
Serveis de cura (guarderies i sales d'alletament al centre de treball, acords amb escoles bressol, col·legis, centres de dia o residències geriàtriques)
Assistència sanitària a persones
Altres

En cas que les mesures descrites estiguin integrades en un **Pla d'Igualtat o altre document estratègic**, la declaració responsable s'acompanyarà d'aquest document.

Si durant aquest termini l'empresa contractista té qualsevol dubte relacionat amb el compliment de la clàusula, pot adreçar-se al **Servei d'Assessorament per la Igualtat i la Gestió del Temps**, prestat per la DSGPT en col·laboració amb l'Oficina d'Atenció a les Empreses de Barcelona Activa, a través del portal:

<https://empreses.barcelonactiva.cat/ca/web/es/servei-d-assessorament-per-la-igualtat>

En cas de no poder presentar la documentació sol·licitada en el termini establert, l'empresa contractista comunicarà el motiu a la unitat promotora, que podrà derivar-la al Servei d'Assessorament per la Igualtat i la gestió del Temps informant-li dels passos a seguir i facilitant-li l'adreça d'accés. Quan



**Ajuntament
de Barcelona**

Institut Municipal d'Urbanisme

Bolívia, 250
08020 Barcelona
Telèfon 93 291 46 00
www.barcelona.cat

l'aplicació informàtica estigui operativa, consignarà aquesta derivació i s'assegurarà d'adjuntar qualsevol documentació relacionada.

Si, un cop rebudes les recomanacions i l'assessorament, persisteix en no presentar la documentació requerida, la unitat promotora podrà donar curs a les consideracions que s'hagin establert en els plecs en cas d'incompliment.

2. Fase prèvia a la finalització del contracte:

Aproximadament un mes abans de finalitzar el contracte, l'empresa adjudicatària presentarà a la unitat promotora del contracte, i consignarà en l'aplicació informàtica quan aquesta estigui operativa, **un informe amb la concreció de quines han estat les mesures aplicades.**



ANNEX 12 (II). CONDICIÓN ESPECIAL D'EXECUCIÓ "CONCILIACIÓ CORRESPONSABLE DEL TEMPS LABORAL, FAMILIAR I PERSONAL"

**MODEL DE DECLARACIÓ RESPONSABLE
per a l'empresa contractista**

El/la sotsignat/ada, senyor/a,
amb DNI/NIE núm., en nom propi/en qualitat de representant legal de la
persona física/jurídica, amb NIF,
amb l'adreça de correu electrònic per rebre les comunicacions electròniques
(.....@.....), i als efectes de donar compliment a les obligacions corresponents dins
la **Condicció Especial d'Execució "Conciliació corresponsable del temps laboral, familiar i personal"**
establerta en el procediment d'adjudicació de
codi de Contracte, núm. Expedient

DECLARA SOTA LA SEVA RESPONSABILITAT

Que durant l'execució del contracte els treballadors i les treballadores implicades en la mateixa podran beneficiar-se de les mesures següents¹:

FLEXIBILITAT HORÀRIA			
	S Í	N O	Especificar / comentaris
Models de flexibilitat horària (permanència obligatòria)			
Racionalització d'horaris (horaris més flexibles)			
Bossa d'hores			
Calendari de vacances flexible			
Altres			
TELETREBALL			
Aplicable a tota la plantilla			
Parcial (ex. 2 dies per setmana)			
Segons tasques o categories professionals			
Altres			
MESURES I SERVEIS DE CURA I CORRESPONSABILITAT			
Permisos de maternitat/paternitat per sobre de la legislació aplicable			
Permisos per tenir cura de persones dependents/infants per sobre de la legislació aplicable			



Ajuntament de Barcelona

Institut Municipal d'Urbanisme

Bolívia, 250
08020 Barcelona
Telèfon 93 291 46 00
www.barcelona.cat

Serveis de cura (guarderies i sales d'alletament al centre de treball, acords amb escoles bressol, col·legis, centres de dia o residències geriàtriques)			
Assistència sanitària a persones			
Altres			

1 Indiqueu com a mínim una mesura i especifiqueu el seu contingut.

Que les mesures indicades i descrites més amunt *ES TROBEN / NO ES TROBEN* [indicar] integrades dins la següent documentació:

Pla d'igualtat

Altre document estratègic [especificar]:

Que acompanya la present declaració de la documentació indicada més amunt².

[Signatura electrònica]³

² La Condició Especial d'Execució exigeix indicar i presentar documentació addicional a la declaració responsable en cas que les mesures de conciliació indicades es trobin integrades en el Pla d'Igualtat o altre document estratègic de l'empresa o entitat.

³ En cas d'Unió Temporal d'Empreses (UTE) cal presentar una declaració responsable per cadascuna de les empreses/entitats que en formaran part.