

# **Projecte bàsic i executiu d'enderroc de parades del mercat municipal de Galvany.**

Carrer Santaló, 65

08021 Barcelona



**INSTITUT MUNICIPAL DE MERCATS DE BARCELONA**

---

**DOCUMENT 1: Memòria i documents annexos**

**DOCUMENT 2: Documentació gràfica**

**DOCUMENT 3: Plec de condicions**

**DOCUMENT 4: Amidaments i pressupost**

**Barcelona, juny 2024**





## **INSTITUT MUNICIPAL DE MERCATS DE BARCELONA**

---

### **DOCUMENT 1:**

**Memòria  
Documents annexos**



## **DOCUMENT 1. MEMORIA I DOCUMENTS ANEXOS**

### **CONTINGUT DOCUMENTAL DEL PROJECTE TÈCNIC**

#### **MEMÒRIA**

- IN. ÍNDEX DE LA MEMÒRIA
- DD. DADES GENERALS
- MD. MEMÒRIA DESCRIPTIVA
- MC. MEMÒRIA CONSTRUCTIVA
- MN. NORMATIVA APLICABLE

#### **PR. PRESSUPOST**

#### **DOCUMENTS ANNEXES**

- DOCUMENTS ANNEXES AL PROJECTE
  - ESTUDI BÀSIC DE SEGURETAT I SALUT
  - FOTOGRAFIES



**INSTITUT MUNICIPAL DE MERCATS DE BARCELONA**

---

**MEMÒRIA**

## IN. ÍNDEX DE LA MEMÒRIA

<b>DD.</b>	<b>DADES GENERALS</b> .....	<b>9</b>
<b>DD 1</b>	<b>IDENTIFICACIÓ I OBJECTE DEL PROJECTE</b> .....	<b>9</b>
1.1	Títol del projecte .....	9
1.2	Objecte de l'encàrrec .....	9
1.3	Ubicació de l'obra .....	9
<b>DD 2</b>	<b>AGENTS DEL PROJECTE</b> .....	<b>9</b>
2.1	Promotor .....	9
2.2	Projectista .....	9
<b>DD 3</b>	<b>RELACIÓ DE PROJECTES PARCIALS, DOCUMENTS COMPLEMENTARIS</b> .....	<b>9</b>
<b>MD.</b>	<b>MEMÒRIA DESCRIPTIVA</b> .....	<b>10</b>
<b>MD1</b>	<b>INFORMACIÓ PRÈVIA: ANTECEDENTS I CONDICIONANTS DE PARTIDA</b> .....	<b>10</b>
1.1	Antecedents .....	10
1.2	Aspectes urbanístics i marc legal .....	10
<b>MD2</b>	<b>DESCRIPCIÓ DEL PROJECTE</b> .....	<b>10</b>
2.1	Descripció general de l'edifici .....	10
2.2	Descripció de l'obra.....	11
2.3	Relació de superfícies .....	12
3.1	Utilització .....	12
3.2	Accessibilitat .....	12
3.3	Seguretat estructural .....	12
3.4	Seguretat en cas d'incendi.....	12
3.5	Seguretat d'utilització .....	13
3.6	Salubritat .....	14
3.7	Protecció enfront del soroll.....	14
3.8	Estalvi d'energia .....	14
3.9	Ecoeficiència .....	14
<b>MD4</b>	<b>DESCRIPCIÓ DELS SISTEMES QUE COMPOSEN LES OBRES</b> .....	<b>15</b>
4.1	OBRA CIVIL .....	15
4.1.1	Organització general .....	15
4.1.2	Enderrocs i treballs previs.....	15
4.1.3	Estructura .....	15
4.1.4	Sistema envolupant.....	15
4.1.5	Sistema de compartimentació interior.....	15
4.1.6	Sistema d'acabats.....	15
4.2	INSTAL·LACIONS .....	16
5.	PROGRAMACIÓ TEMPORITZADA DE LES FEINES D'OBRA .....	17
<b>MN.</b>	<b>NORMATIVA APLICABLE</b> .....	<b>18</b>
<b>MN 1</b>	<b>EDIFICACIÓ</b> .....	<b>18</b>
	<b>NORMATIVA D' ÀMBIT LOCAL</b> .....	<b>26</b>
<b>MN 2</b>	<b>ALTRES NORMES</b> .....	<b>27</b>



## **DD. DADES GENERALS**

### **DD 1 IDENTIFICACIÓ I OBJECTE DEL PROJECTE**

#### **1.1 Títol del projecte**

Projecte basic i executiu d'enderroc de paredes del mercat municipal de Galvany.

#### **1.2 Objecte de l'encàrrec**

L'objecte de l'encàrrec és l'enderroc de les parades ubicades en una ala del mercat en proximitat de l'Access des del carrer Madrazo.

#### **1.3 Ubicació de l'obra**

La direcció de l'obra és: Carrer Santaló 65, 08021 Barcelona.

La Referència cadastral és: 8533201DF2883D

### **DD 2 AGENTS DEL PROJECTE**

#### **2.1 Promotor**

Es redacta el present projecte per encàrrec de l'Institut Municipal de Mercats de Barcelona, amb número d'identificació fiscal P5801916G i domicili al carrer Gran de Sant Andreu, 200, 08030 de Barcelona i en la seva representació Don Eric Pintor Gonzalez amb D.N.I. 43436726F.

Telèfon de contacte: 934 132 700. Direcció electrònica: [IMMB\\_serveis\\_tecnics@bcn.cat](mailto:IMMB_serveis_tecnics@bcn.cat)

#### **2.2 Projectista**

El redactor del projecte és la societat GRUPO DE INGENIERÍA Y ARQUITECTURA CAÑAS Y ASOCIADOS SLP, amb CIF B65274441, amb domicili a Barcelona, Gran Via de les Corts Catalans 774 àtic 2<sup>a</sup> i representada per Javier Fariñas Moreno, arquitecte col·legiat 38237-1, amb DNI 47616304W

Telèfon de contacte: 935 323 373. Direcció electrònica: ica-grupo@ica-grupo.com

### **DD 3 RELACIÓ DE PROJECTES PARCIALS, DOCUMENTS COMPLEMENTARIS**

No hi ha cap document complementari.

## **MD. MEMÒRIA DESCRIPTIVA**

### **MD1 INFORMACIÓ PRÈVIA: ANTECEDENTS I CONDICIONANTS DE PARTIDA**

#### **1.1 Antecedents**

El mercat de Galvany es un Mercat d'alimentació al barri de Sarrià-Sant Gervasi inaugurat a l'any 1927. El Mercat ocupa una illa sencera entre els carrers Santaló, Madrazo, Amigó i Calaf.

#### **1.2 Aspectes urbanístics i marc legal**

El mercat es troba situat en sòl urbà, amb qualificació urbanística Clau 7, Equipaments comercials segons el PGM de Barcelona 14/07/76 estant permès el tipus d'obra i l'ús que es pretén en aquest projecte.

La intervenció s'adequa a la Normativa Urbanística i d'Edificació aplicable en àmbit estatal, autonòmic i local:

- Normativa urbanística metropolitana i Ordenances metropolitanes d'edificació segon PGM del 14.07.76 (BOPB 19.07.76) i modificacions successives.
- Codi Tècnic de l'Edificació, Reial decret 314/2006 de 17 març i modificacions d'abril 2009.
- Ordenança del Medi Ambient Urbà de Barcelona (BOPB 2-5-2011).
- Reglament Electrotècnic de Baixa Tensió.
- Qualsevol altra norma que sigui d'aplicació per a l'activitat a desenvolupar.

### **MD2 DESCRIPCIÓ DEL PROJECTE**

#### **2.1 Descripció general de l'edifici.**

L'edifici del mercat és una edificació de notable alçada, amb estructura en ferro, finestrals de vidre, coberta interior de ferro i fusta i un tancament perimetral d'obra vista. El conjunt té un aspecte monumental.

Té una planta en creu amb un nucli central delimitat per 4 arcs i amb coberta octogonal.

El mercat es va inaugurar en 1927. Compta amb 4 accessos principals, un a cada carrer que el delimita. Interiorment està distribuït en illes de parades de diferents mides i geometria adossades a les parets perimetrals i formant illes centrals.

L'ala de mercat que dona al carrer Calaf no disposa de parades ja que aquestes es van enderrocar.

L'ala del mercat que dona al carrer Madrazo té gairebé totes les parades buides. Aquest projecte preveu l'enderroc d'aquestes parades sense ús per deixar la zona diàfana. A un costat hi ha el punt d'informació del mercat que es manté. Al costat del punt d'informació es preveu fer uns magatzems.

Abans de realitzar l'enderroc s'hauran de traslladar algunes parades actualment encara en funcionament.

Actualment a la zona d'actuació hi ha parades adossades a les parets perimetrals i dues illes de parets centrals.

Aquestes illes de parades estan formades per parets d'obra o de fusta amb alguns perfils metàl·lics verticals de reforç embeguts a les mateixes parets. El sostre de les parades està format per cels rasos de diferents materials i estructura auxiliar de taulers de fusta o de perfils metàl·lics recolzats a les parets.

En un extrem de les dues illes centrals existeix un pilar metàl·lic, central a cada illa, amb estructura de perfils metàl·lics horitzontals atirantats al pilar per suportar el fals sostres i les persianes d'aquestes parades d'extrem d'illa.

Les parades tenen un recrescut del paviment de gruix variable entre 10 y 21 cm; disposen de rètols de 60 cm d'alçada amb il·luminació de diferent tipus. La majoria disposa de persianes enrotllables de lames d'alumini.

Les parets estan revestides amb material vari: enrajolat, marbre, fusta.

Actualment les parades no estan en funcionament i disposen de mobiliari vari, principalment vitrines frigorífiques i mobiliari d'acer inoxidable o fusta. Cada parada té les seves instal·lacions elèctriques i d'aigua (algunes).

L'actuació preveu l'enderroc de les dues illes laterals i de les dues central deixant l'espai lliure. Es manté el punt d'informació en un lateral i, al costat d'aquest, es condicionarà una zona de magatzems.

L'espai es quedarà el més diàfan possible, amb els pilars de fosa vistos.

Es faran els nou acabats de paviment i parets. Es posarà alguna lluminària més.

L'espai quedarà a disposició del mercat per destinar-lo a les activitats que es creguin oportunes.

## **2.2 Descripció de l'obra.**

L'actuació preveu:

- El mercat queda en ús durant l'obra. L'actuació queda delimitada de la resta del mercat amb la tanca provisional opaca per evitar molèsties.
- Enderroc complet de les parades de les quatre illes inclòs les instal·lacions deixant l'espai lliure. Inclou retirada del mobiliari i material vari, rètols, persianes, parets, repicat del recrescut del terra, enderroc dels fals sostres, retirada de les instal·lacions de les parades.
- Al treure la base de les parades es preveu repicat de la solera existent, formació de nova solera i col·locació de paviment de terratzo enrasat amb el paviment existent. El paviment serà antilliscant.
- Les dues parets lateral del mercat es sanejaran del revestiments existents, s'aplicarà un nou arrebossat de morter de ciment
- Formació de una zona de magatzems amb noves parets de perfils d'alumini i guix laminat, fals sostres i portes metàl·liques.
- Sanejat de la base dels sis pilars de fosa que formen la estructura vertical del mercat.
- Pintat de parets fins a la cornisa existent, pintat dels nous magatzems i repàs de l'exterior del punt d'informació; esmaltat de pilars.
- Instal·lacions: es sanejaran les instal·lacions general del mercat que passen per aquesta zona en unes safates aèries. Si fos necessari el reforçaran els cables atirantats que suporten les dues safates transversals. Als magatzems es realitzarà la instal·lació d'electricitat i lluminàries. Al mercat s'incrementarà les lluminàries.

- Per últim es retirarà la tanca provisional d'obra.

La descripció dels sistemes constructius s'indica a la Memòria Constructiva.

### 2.3 Relació de superfícies

La superfície afectada per la reforma es de 328,20 m2

#### SUPERFÍCIES AFECTADA PER LA REFORMA

SUPERFÍCIES ESTAT ACTUAL ( <i>perímetre mobiliari</i> )		SUPERFÍCIES ESTAT REFORMAT	
Illa 1	35.75 m2	Nous magatzems	29,15 m2
Illa 2	43.10 m2	Punt informació	6,00 m2
Illa 3	39.20 m2	<u>Espai lliure</u>	<u>293,05 m2</u>
Illa 4 parades	29,15 m2		
Illa 4 punt informació	6,00 m2	<b>Total sup.intervenció</b>	<b>328,20 m2</b>
<hr/>			
<b>Total sup. enderrocs</b>	<b>153,20 m2</b>		
Passadissos	175,00 m2		
<hr/>			
<b>Superfície intervenció 328,20 m2</b>			

## MD3 REQUISITS A CUMPLIMENTAR EN FUNCIO DE LES CARACTERÍSTIQUES DE L'EDIFICI

### 3.1 Utilització

L'ús serà el de l'activitat principal: equipament comercial amb ús **comercial públic**.

Es compleix l'establert a les Ordenances Municipals pel que fa els comerços (art. 78 y 79 OOMM):

- Altura espai a fals sostre magatzems 2,60 m.> 2,20 de normativa

### 3.2 Accessibilitat

La planta del mercat disposa de itinerari accessible que no es modifica.

### 3.3 Seguretat estructural

No es preveuen actuacions estructurals.

### 3.4 Seguretat en cas d'incendi

No es modifiquen les condicions d'incendis existents.

Els recorreguts, l'aforament i la càrrega de foc no modifiquen el plantejament inicial de l'obra, i es mantenen les mateixes mesures de detecció i extinció d'incendis autoritzats en el projecte original.

No es modifiquen els sectors d'incendis.

## Materials

### Reacció al foc d'elements constructius, decoratius i de mobiliari del nou despatx.

Segons la taula 4.1 del DB-SI 1, la reacció dels elements constructius han de ser com a mínim:

Els revestiments de zones ocupables del supermercat

De sostres i parets:	C-s2, d0
De terres:	EFL

Els revestiments de recintes de risc especial

De sostres i parets:	B-s1, d0
De terres:	BFL-s1

Espais ocults no estancs, tals com xemeneies de ventilació, falsos sostres

De sostres i parets:	B-s3, d0
De terres:	BFL-s2

### 3.5 Seguretat d'utilització

#### **CTE DB SUA 1: Risc de caigudes**

L'estudi d'aquest tipus de risc es limita a l'àmbit d'implicació de l'edifici. Evitarem aquest tipus de risc amb la dotació als paviments de l'activitat de la resistència al lliscament exigida per a aquest tipus d'ús. En les zones interiors seques amb pendent < 6% el paviment serà classe 1 15<Rd≤35).

En nou paviment estarà enrasat amb l'existent del mercat i no hi hauran desnivells.

#### **CTE DB SUA 2: Risc d'impacte o d'empresonament**

L'espai reformat queda diàfan i no hi ha risc d'impacte.

#### **CTE DB SUA 3: Risc d'empresonament en recintes**

Les portes estan dotades de mecanisme d'obertura des de l'interior amb la finalitat de que el personal no quedi atrapat.

#### **CTE DB SUA 4: Risc causat per il·luminació inadequada**

El mercat ja compta amb il·luminació general i d'emergència amb nivells lumínics indicat en la normativa.

#### **CTE DB SUA 5: Risc causat per situacions amb alta ocupació**

No és aplicable aquest tipus de risc a l'activitat objecte d'estudi.

#### **CTE DB SUA 6: Risc d'ofegament**

No és aplicable aquest tipus de risc a la activitat objecte d'estudi.

#### **CTE DB SUA 7: Risc causat per vehicles en moviment**

No és aplicable aquest tipus de risc a la activitat objecte d'estudi.

#### **CTE DB SUA 8: Risc causat per l'acció del raig**

No és aplicable aquest tipus de risc a la activitat objecte d'estudi.

### **3.6 Salubritat**

#### **CTE DB HS 1: Protecció enfront a la humitat**

No es modifiquen les condicions existents.

Les soleres i les parets perimetrals garanteixen l'aïllament amb les altres zones de l'edifici.

#### **CTE DB HS 2: Recollida i evacuació de residus**

No es aplicable a l'actuació objecte de l'estudi.

#### **CTE DB HS 3: Qualitat de l'aire interior**

No es modifiquen les condicions existents.

#### **CTE DB HS 4: Subministrament d'aigua**

No es preveu ninguna instal·lació de subministrament d'aigua.

#### **CTE DB HS 5: Evacuació d'aigües**

No es preveu ninguna instal·lació d'evacuació d'aigües.

### **3.7 Protecció enfront del soroll**

La reforma a realitzar no modifica les condicions de generació de sorolls del mercat.

### **3.8 Estalvi d'energia**

#### **CTE DB HE 1: Limitació de demanda energètica**

No es aplicable a l'activitat objecte d'estudi, ja que es tracta d'un edifici existent en el que es realitza una reforma amb una superfície útil no superior a 1.000 m<sup>2</sup> i no es renoven fusteries.

#### **CTE DB HE 2: Rendiment de les instal·lacions tèrmiques**

Tot considerant la natura d'aquest projecte no s'ha de justificar aquest punt.

#### **CTE DB HE 3: Eficiència energètica de les instal·lacions d'il·luminació**

No és d'aplicació.

#### **CTE DB HE 4: Contribució solar mínima d'ACS**

No és aplicable aquest tipus d'instal·lació a l'activitat objecte d'estudi, ja que no és un edifici de nova construcció ni una rehabilitació d'un edifici.

#### **CTE DB HE 5: Contribució fotovoltaica mínima d'energia elèctrica**

No és aplicable aquest tipus d'instal·lació a l'activitat objecte d'estudi.

### **3.9 Ecoeficiència**

Tot considerant que es tracta d'una actuació interior, en aquest cas, no és d'aplicació la normativa d'ecoeficiència vigent.

## **MD4 DESCRIPCIÓ DELS SISTEMES QUE COMPOSEN LES OBRES**

### **4.1 OBRA CIVIL**

#### **4.1.1 Organització general**

Tota l'obra s'executarà amb materials de qualitat i la seva execució serà acurada, com ho exigeix la bona construcció. Tots els materials requeriran l'aprovació de la Direcció facultativa. Els treballs necessaris des de l'inici de l'obra fins a la seva completa terminació i recepció s'efectuaran seguint les "Normes de Seguretat i Higiene en el Treball en la Indústria de la Construcció". Els perjudicis que poguessin derivar-se de l'incompliment total o parcial de les mateixes, seran de compte i risc del Contractista.

#### **4.1.2 Enderrocs i treballs previs**

Abans de començar les obres s'habilitarà la tanca de protecció necessària a la zona d'obra.

Les actuacions que es preveuen són la retirada de mobiliari, parets, vidres, tots els acabats, fals sostres, parets, enderroc del recrescut del paviment, desmuntatge de instal·lacions.

Es tindrà especial cura en l'execució d'aquests treballs, per no danyar cap instal·lació o servei existent. Per a això haurà d'esbrinar-se prèviament el pas d'aquestes instal·lacions, per preveure qualsevol eventualitat.

S'adoptaran les mesures necessàries per a l'evacuació i transport dels materials sobrants. Durant el transcurs de l'obra es prendran totes les mesures de Seguretat que exigeixen les Ordenances, i especialment en aquesta fase, en ser la de major risc de la mateixa.

#### **4.1.3 Estructura**

No es preveuen actuacions estructurals.

#### **4.1.4 Sistema envolupant**

No es preveuen actuacions al sistema envolupant de l'edifici.

#### **4.1.5 Sistema de compartimentació interior.**

Les parets dels nous magatzems seran d'envans de plaques de guix laminat format per estructura senzilla reforçada en H amb perfil·leria de planxa d'acer galvanitzat, amb un gruix total de l'envà de 100 mm, muntants cada 400 mm de 70 mm d'amplària i canals de 70 mm d'amplària, 1 placa estàndard (A) de 15 mm de gruix en cada cara, fixades mecànicament.

#### **4.1.6 Sistema d'acabats**

##### **Solera**

- Prèviament a la col·locació del paviment es preveu tornar a fer la solera. Serà de formigó HA - 30 / B / 20 / XC3 amb una quantitat de ciment de 300 kg/m<sup>3</sup> i relació aigua ciment  $\leq$  0.55, de gruix 15 cm, abocat amb bomba i amb malla electrosoldada de barres corrugades d'acer ME 20x20 cm D:12-12 mm.

Prèviament es col·locarà barrera de vapor/estanquitat amb panell de poliestirè 20 mm de gruix, de 100 kPa de tensió a la compressió i vel de polietilè de 400 µm.

## **Paviments**

- El paviment serà igual a l'existent, de terratzo llis de gra petit, de 40x40 cm, preu superior, col·locat a truc de maceta amb morter de ciment 1:6, per a ús interior intens. Color en tonalitat vermella similar a l'existent en el mercat/ o a definir en obra con DF, acabat polit. Al ser el passadís, zona seca i amb pendents < 6%, el paviment serà com mínim de Classe 1.
- En el cas fos necessari es determinarà en obra amb la DF l'aplicació d'una imprimació antilliscant tipus Terragrip o equivalent, per garantir paviment Classe 1.
- El sòcol serà de terratzo llis de gra petit, preu alt, de 10 cm d'alçària, col·locat a truc de maceta amb morter de ciment 1:6

## **Revestiments verticals**

- Les parets d'obra existents que s'hagin sanejat seran arrebossades amb morter de ciment acabat reglejat i remolinat preparat per pintar.
- Les parets laterals existents del punt d'informació es revestiran amb extradossat de plaques de guix laminat format per estructura autoportant lliure normal N amb perfil·leria de planxa d'acer galvanitzat, amb un gruix total de l'extradossat de 63 mm, muntants cada 600 mm de 48 mm d'amplària i canals de 48 mm d'amplària, amb 1 placa tipus estàndard (A) de 15 mm de gruix, fixada mecànicament. Inclús banda acústica de dilatació autoadhesiva; fixacions per a l'ancoratge de canals i muntants metàl·lics; cargols per a la fixació de les plaques; cinta de paper amb reforç metàl·lic i pasta i cinta per al tractament de junts.

## **Cel rasos**

Cel ras continu de plaques de guix laminat tipus estàndard (A), per a revestir, de 12,5 mm de gruix i vora afinada (BA), amb entramat estructura senzilla d'acer galvanitzat format per perfils col·locats cada 600 mm fixats al sostre mitjançant vareta de suspensió cada 1,2 m. Alçada lliure del terra 2,60 m.

Si fos necessari es realitzarà estructura auxiliar amb tubulars metàl·lics.

## **Serralleria i acer inox.**

Les portes dels magatzems seran de planxa d'acer galvanitzat, una fulla batent, per a un buit d'obra de 215x90 cm, amb reixeta de ventilació, pany i clau.

Si fos necessari es realitzarà estructura auxiliar per el cel ras amb tubulars metàl·lics tipus 40x60x3 mm.

Es preveu reforçar algunes safates aèries de les instal·lacions existents amb un sistema de subjecció format per cable d'acer inox atirantat amb ancoratge metàl·lics de paret (similar a l'existent al mercat)

## **Pintura**

- Els paraments verticals acabat arrebossat es pintaran amb pintura al silicat amb acabat llis, amb una capa de fons i dues d'acabat. Color pedra o beix clar a determinar a l'obra.
- Els paraments horitzontals i verticals dels magatzems s'acabaran amb pintura plàstica, acabat mate, textura llisa, una mano d'imprimació i dos d'acabat: color blanc.
- Les portes dels magatzems es pintaran amb esmalt sintètic color gris.
- El pilars metàl·lics que queden exempts es sanejaran a la part inferior. Es pintaran a l'esmalt sintètic, amb dues capes d'imprimació anticorrosiva i dues d'acabat.

## **4.2.INSTAL·LACIONS**

Es preveuen ajudes d'electricista a desmuntatge de instal·lacions en fase enderroc.

Serà necessari eliminar les derivacions individuals que donen servei a les parades enderrocades i el desmuntatge de les safates elèctriques existents.

També es necessari realitzar adaptacions d'instal·lacions existent a mantenir per tal de facilitar el desmuntatge de totes les safates existents excepte la des par d'instal·lacions principal.

Es posaran sis lluminàries similar a les existents a la zona diàfana.

Les actuacions compliran amb el Reglamento electrotècnic para baixa tensió vigent.

## 5. PROGRAMACIÓ TEMPORITZADA DE LES FEINES D'OBRA

La pròpia concepció del projecte te com a premissa principal que l'obra es pugui dur a terme amb el mercat en funcionament al 100% i respectant l'actual horari comercial i totes les activitats logístiques que li son pròpies al mercat.

Les feines d'enderroc que produeixen soroll caldrà portar-les a terme durant les tardes de la setmana en que no hi ha activitat, el cap de setmana i durant els horaris pactats amb la direcció del mercat.

Caldrà plantejar les obres de forma que no suposin un problema pels treballadors i usuaris del mercat.

Es preveu una planificació de 16 setmanes. Algunes fases coincideixen.:

Reyirada de mobiliari	2 setmanes
Enderrocs parades:	4 setmanes
Soleres:	2 setmanes
Paviments	3 setmanes
Tancaments pladur	1 setmana
Fals -sostre/revestiments:	3 setmanes
Pintura	2 setmanes
Instal·lacions	segon curs obra
Recepció. Repassos:	1 setmana

## PROGRAMACIÓ

	setmanes	1	2	3	4	5	6	7	8	9	10	11	12	13	14	15	16
Retirada mobiliari		■	■														
Enderrocs parades			■	■	■	■											
Soleres							■	■									
Paviments									■	■	■						
Tancaments Pladur												■	■	■			
Fals sotres /revestiments												■	■	■			
Pintura															■	■	
Instal·lacions		■	■	■									■	■	■	■	
Recepció repasos																	■

## MN. NORMATIVA APLICABLE

### MN 1 EDIFICACIÓ

Tot seguit es presenta el llistat de Normativa aplicades a aquest projecte d'acord amb el CTE.

Els productes de la construcció (productes, equips i materials) que s'incorporin amb caràcter permanent als edificis, en funció de l'ús previst, portaran el marcatge CE, de conformitat amb la Directiva 89/106/CEE de productes de la construcció, traslladada pel RD 1630/1992, de desembre, modificat pel RD 1329/1995.

En aquest sentit, les reglamentacions recents, com és el cas del CTE, fan referència a normes UNE-EN, CEI, CEN, que en molts casos estableixen requisits concrets que s'han de complir en el projecte.

#### Aspectes generals

---

##### Ley de Ordenación de la Edificación, LOE

Ley 38/1999 (BOE: 06/11/99),modificació: Ley 52/2002,(BOE 31/12/02). Modificada pels Pressupostos generals de l'estat per a l'any 2003. art. 105 i la Ley 8/2013 (BOE 27/6/2013)

##### Código Técnico de la Edificación, CTE

RD 314/2006, de 17 de març de 2006 (BOE 28/03/2006) modificat per RD 1371/2007 (BOE 23/10/2007), Orden VIV 984/2009 (BOE 23/4/2009) i les seves correccions d'errades (BOE 20/12/2007 i 25/1/2008). RD 173/10 pel que es modifica el Codi tècnic de l'edificació, en matèria d'accessibilitat i no discriminació a persones con discapacitat. (BOE 11.03.10), la Ley 8/2013 (BOE 27/6/2013) i la Orden FOM/ 1635/2013, d'actualització del DB HE (BOE 12/09/2013) amb correcció d'errades (BOE 08/11/2013)

##### Desarrollo de la Directiva 89/106/CEE de productos de la construcción

RD 1630/1992 modificat pel RD 1328/1995. (*marcatge CE dels productes, equips i sistemes*)

##### Normas para la redacción de proyectos i dirección de obras de edificación

D 462/1971 (BOE: 24/3/71)modificat pel RD 129/85 (BOE: 7/2/85)

##### Normas sobre el libro de Órdenes i asistencias en obras de edificación

O 9/6/1971 (BOE: 17/6/71) correcció d'errors (BOE: 6/7/71) modificada per l'O. 14/6/71(BOE: 24/7/91)

##### Libro de Órdenes i visitas

D 461/1997, de 11 de març

##### Certificado final de dirección de obras

D 462/1971 (BOE: 24/3/71)

##### Real Decreto 470/2021 por el que se aprueba el Código Estructural

29 juny 2021

---

##### Ús de l'edifici

---

##### Habitatge

##### Llei de l'habitatge

Llei 18/2007 (DOGC: 9/1/2008) i correcció errades (DOGC 7/2/2008)

##### Condicions mínimes d'habitabilitat dels habitatges i la cèdula d'habitabilitat

D 141/2012 (DOGC 2/11/2012). Incorpora condicions d'accessibilitat per als edificis d'habitatge, tant elements comuns com a l'interior de l'habitatge.

##### Acreditació de determinats requisits prèviament a l'inici de la construcció dels habitatges

D 282/91 (DOGC:15/01/92) Requisits documentals per iniciar les obres.

##### Llocs de treball

##### Disposiciones mínimas de seguridad i salud en los lugares de trabajo

RD 486/1997, de 14 d'abril (BOE: 24/04/97). Modifica i deroga alguns capítols de la "Ordenanza de Seguridad i Higiene en el Trabajo". (O. 09/03/1971)

#### **Altres usos**

#### **Segons reglamentacions específiques**

### **Accessibilitat**

---

#### **Llei de promoció de l'Accessibilitat i supressió de barreres arquitectòniques**

Llei 20/91 DOGC: 25/11/91

**DECRET 209/2023**, de 28 de novembre, pel qual s'aprova el Codi d'accessibilitat de Catalunya

#### **Condicions bàsiques d'Accessibilitat i no discriminació de les persones amb discapacitat per a l'accés i utilització dels espais públics urbanitzats i edificacions**

RD 505/2007 (BOE 113 de l'11/5/2007)

#### **CTE DB LA SUA-1 Seguretat enfront del risc de caigudes**

RD 314/2006 "Codi Tècnic de l'Edificació" BOE 28/03/2006

### **Telecomunicacions**

---

#### **Infraestructures comunes als edificis per a l'accés als serveis de telecomunicació**

RD Llei 1/98 de 27 de febrer (BOE: 28/02/98), modificació Llei 10/2005 (BOE 15/06/2005)

#### **Modificació de l'àmbit d'aplicació del RD Llei 1/98 en la modificació de la Llei d'Ordenació de l'Edificació.**

Llei 38/1999 (BOE 6/11/99)

### **REQUISIT BÀSIC DE SEGURETAT**

#### **Seguretat estructural**

---

CTE Part I Exigències bàsiques de Seguretat Estructural, SE

CTE DB SE Document Bàsic Seguretat Estructural, Bases de càlcul

CTE DB SE AE Document Bàsic Accions a l'edificació

RD 314/2006 (BOE 28/03/2006) i les seves modificacions

Codi Estructural – CE, (Real Decreto 470/2021)

### **Seguretat en cas d'incendi**

---

#### **CTE Part I Exigències bàsiques de seguretat en cas d'incendi, SI**

CTE DB SI Document Bàsic Seguretat en cas d'incendi

RD 314/2006 (BOE 28/03/2006) i les seves modificacions

#### **CTE DB SI Seguretat en cas d'incendis de 19 febrer 2010**

Classificació dels productes de construcció i dels elements constructius en construcció de les seves propietats de reacció i de resistència enfront del foc

RD 312/2005 (BOE: 2/04/2005)

#### **Reglamento de seguridad en caso de incendios en establecimientos industriales, RSCIEI**

RD 2267/2004, (BOE: 17/12/2004)

Prevenió i seguretat en matèria d'incendis en establiments, activitats, infraestructures i edificis.

Llei 3/2010 del 18 de febrer (DOGC: 10.03.10), *entra en vigor 10.05.10.*

Instruccions tècniques complementàries, SPs (DOGC 26/10/2012)

Ordenança Municipal de protecció en cas d'incendi de Barcelona, OMCP1 2008 (només per projectes a Barcelona)

### **Seguretat d'utilització i accessibilitat**

---

CTE Part I Exigències bàsiques de seguretat d'utilització i accessibilitat, SUA

CTE DB SUA Document Bàsic Seguretat d'Utilització i Accessibilitat

SUA-1 Seguretat enfront al risc de caigudes

SUA-2 Seguretat enfront al risc d'impacte o enganxades

SUA-3 Seguretat enfront al risc d'atrapament  
SUA-5 Seguretat enfront al risc causat per situacions d'alta ocupació  
SUA-6 Seguretat enfront al risc d'ofegament  
SUA-7 Seguretat enfront al risc causat per vehicles en moviment  
SUA-8 Seguretat enfront al risc causat pel llamp  
SUA-9 Accessibilitat  
RD 314/2006 (BOE 28/03/2006) i les seves modificacions

## Salubritat

---

CTE Part I Exigències bàsiques d'Habitabilitat Salubritat, HS  
CTE DB HS Document Bàsic Salubritat  
HS 1 Protecció enfront de la humitat  
HS 2 Recollida i evacuació de residus  
HS 3 Qualitat de l'aire interior  
HS 4 Subministrament d'aigua  
HS 5 Evacuació d'aigües  
RD 314/2006 (BOE 28/03/2006) i les seves modificacions  
Es regula l'adopció de criteris ambientals i d'ecoeficiència en els edificis  
D 21/2006 (DOGC: 16/02/2006) i D 111/2009 (DOGC:16/7/2009)

## Protecció enfront del soroll

---

CTE Part I Exigències bàsiques d'Habitabilitat Protecció davant del soroll, HR  
CTE DB HR Document Bàsic Protecció davant del soroll  
RD 314/2006 (BOE 28/03/2006) i les seves modificacions  
Ley del ruido  
Ley 37/2003 (BOE 276, 18.11.2003)  
Zonificación acústica, objetivos de calidad i emisiones acústicas  
RD 1367/2007 (BOE 23/10/2007)  
Llei de protecció contra la contaminació acústica  
Llei 16/2002 (DOGC 3675, 11.07.2002)  
**Reglament de la Llei 16/2002 de protecció contra la contaminació acústica**  
Decret 176/2009 (DOGC 5506, 16.11.2009)  
Es regula l'adopció de criteris ambientals i d'ecoeficiència en els edificis  
D 21/2006 (DOGC: 16/02/2006) i D 111/2009 (DOGC:16/7/2009)  
Ordenances municipals

## Estalvi d'energia

---

CTE Part I Exigències bàsiques d'estalvi d'energia, HE  
CTE DB HE Document Bàsic Estalvi d'Energia  
HE-0 Limitació del consum energètic  
HE-1 Limitació de la demanda energètica  
HE-2 Rendiment de les Instal·lacions Tèrmiques  
HE-3 Eficiència energètica de les instal·lacions d'il·luminació  
HE-4 Contribució solar mínima d'aigua calenta sanitària  
HE-5 Contribució fotovoltaica mínima d'energia elèctrica  
RD 314/2006 (BOE 28/03/2006) i les seves modificacions. Actualització DB HE: Orden FOM/ 1635/2013, (BOE 12/09/2013) amb correcció d'errades (BOE 08/11/2013)  
Es regula l'adopció de criteris ambientals i d'ecoeficiència en els edificis  
D 21/2006 (DOGC: 16/02/2006) i D 111/2009 (DOGC:16/7/2009)

## NORMATIVA DELS SISTEMES CONSTRUCTIUS DE L'EDIFICI

### Sistemes estructurals

---

**CT DB SE Document Bàsic Seguretat Estructural, Bases de càlcul**

**CT DB SE AE Document Bàsic Accions a l'edificació**

**CTE DB SE C Document Bàsic Fonaments**

**CTE DB SE A Document Bàsic Acer**

**CTE DB SE M Document Bàsic Fusta**

**CTE DB SE F Document Bàsic Fàbrica**

**CTE DB SI 6 Resistència al foc de l'estructura i Annexes C, D, E, F**

RD 314/2006 (BOE 28/03/2006) i les seves modificacions.

**NCSE-02 Norma de Construcció Sismorresistente. Parte general i edificació**

RD 997/2002, de 27 de setembre (BOE: 11/10/02)

**EHE-08 Instrucció de hormigón estructural**

RD 1247/2008, de 18 de juliol (BOE 22/08/2008)

**Instrucció d'Acer Estructural EAE**

RD 751/2011 (BOE 23/6/2011)

*El RD especifica que el seu àmbit d'aplicació és per a totes les estructures i elements d'acer estructural, tant d'edificació com d'enginyeria civil i que en obres d'edificació es pot fer servir indistintament aquesta Instrucció i el DB SE-A Acer del Codi Tècnic de l'Edificació.*

**NRE-AEOR-93 Norma reglamentària d'edificació sobre accions en l'edificació en les obres de rehabilitació estructural dels sostres d'edificis d'habitatges**

O 18/1/94 (DOGC: 28/1/94)

### Codi Estructural – CE, (Real Decreto 470/2021)

---

### Sistemes constructius

---

**CTE DB HS 1 Protecció enfront de la humitat**

**CTE DB HR Protecció davant del soroll**

**CTE DB HE 1 Limitació de la demanda energètica**

**CTE DB SE AE Accions en l'edificació**

**CTE DB SE F Fàbrica i altres**

**CTE DB SI Seguretat en cas d'Incendi, SI 1 i SI 2, Annex F**

**CTE DB SUA Seguretat d'Utilització i Accessibilitat, SUA 1 i SUA 2**

RD 314/2006 (BOE 28/03/2006) i les seves modificacions.

Codi d'accessibilitat de Catalunya, de desplegament de la Llei 20/91

RD 135/95 (DOGC: 24/3/95)

Es regula l'adopció de criteris ambientals i d'ecoeficiència en els edificis

D 21/2006 (DOGC: 16/02/2006) i D 111/2009 (DOGC:16/7/2009)

Sistema de condicionaments, instal·lacions i serveis

### Instal·lacions d'ascensors

---

**Disposiciones de aplicación de la Directiva del Parlamento Europeo i del Consejo, 95/16/CE, sobre ascensores**

RD 1314/97 (BOE: 30/9/97) (BOE 28/07/98)

Reglamento de aparatos elevadores

O 30/6/66 (BOE: 26/7/66) correcció d'errades (BOE: 20/9/66) modificacions (BOE: 28/11/73; 12/11/75; 10/8/76; 13/3/81; 21/4/81; 25/11/81)

**Ordre de 30 de desembre de 1986**

Pel qual es regula l'aplicació del reglament d'aparells d'elevació i de manteniment aprovat pel Reial decret 2291/85.

**ITC-MIE-AEM-1 Instrucció Tècnica Complementària referida a ascensors electromecànics.**

O. 23/09/87 (BOE: 6/10/87, 12/05/88, 21/10/88, 17/09/91, 12/10/91). Derogada pel RD 1314/1997 llevat dels articles que remeten als articles vigents del reglament anteriorment esmentats.

**Prescripciones Técnicas no previstas a la ITC-MIE-AEM-1 i aprobació de prescripciones técnicas** derogada pel RD 1314/1997 llevat dels articles que remeten als articles vigents del reglament anteriorment esmentats

Resolució 27/04/92 (BOE: 15/05/92)

**Condiciones técnicas mínimas exigibles a los ascensores i normas para realizar las inspecciones periódicas**

O. 31/03/81 (BOE: 20/04/81)

Se autoriza la instal·lació de ascensores sin cuarto de máquinas

Resolución 3/4/97 (BOE: 23/4/97) correcció d'errors (BOE: 23/5/97)

Se autoriza la instal·lació de ascensores con máquinas en foso

Resolución 10/09/98 (BOE: 25/9/98)

**Prescripciones para el incremento de la seguridad del parque de ascensores existentes**

RD 57/2005 (BOE: 4/2/2005)

**Normes per a la comercialització i posada en servei de les màquines**

RD 1644/08 de 10 d'octubre (BOE 11.10.08)

**Aplicació del RD 1314/1997, de disposicions d'aplicació de la Directiva del Parlament Europeu i del Consell 95/16/CE, sobre ascensors**

O 31/06/99 (DOGC: 11/06/99), correcció d'errades (DOGC: 05/08/99)

Aplicació per entitats d'inspecció i control de condicions tècniques de seguretat i inspecció periòdica

Resolució 22/06/87 (DOGC 20/07/87)

**Condicions tècniques de seguretat als ascensors**

O. 9/4/84 (DOGC: 30/5/84) ampliació de terminis del DOGC: 4/2/87 i 7/2/90)

Aclariments de diferents articles del "Reglamento de aparatos elevadores"

O 23/12/81 (DOGC: 03/02/82)

**Plataformes elevadores verticales per a ús de persones amb mobilitat reduïda.**

Instrucció 6/2006

**Aplicació a Catalunya del Reial Decret 88/2013, de 8 de febrer, pel qual s'aprova la Instrucció tècnica complementària AEM 1 "Ascensors" del Reglament d'aparells d'elevació i manteniment, aprovat pel RD 2291/1985, de 8 de novembre**

Ordre EMO/254/2013 (DOGC 23/10/2013)

## **Instal·lacions de recollida i evacuació de residus**

---

### **CTE DB HS 2 Recollida i evacuació de residus**

RD 314/2006 (BOE 28/03/2006) i les seves modificacions

Ordenances municipals

Instal·lacions d'aigua

---

### **CTE DB HS 4 Subministrament d'aigua**

RD 314/2006 (BOE 28/03/2006) i les seves modificacions.

CTE DB HE 4 Contribució solar mínima d'aigua calenta sanitària

RD 314/2006 (BOE 28/03/2006) i les seves modificacions.

Criterios sanitarios del agua de consumo humano

RD 140/2003 (BOE 21/02/2003)

**Criterios higiénico-sanitarios para la prevención i control de la legionelosis.**

RD 865/2003 (BOE 18/07/2003)

Reglamento d'equips a pressió. Instruccions tècniques complementàries

RD 2060/2008 (BOE 05/02/2009)

Es regula l'adopció de criteris ambientals i d'ecoeficiència en els edificis

D 21/2006 (DOGC 16/02/2006) I D111/2009 (DOGC:16/7/2009)

## **Condicions higiènic-sanitàries per a la prevenció i el control de la legionel·losi**

D 352/2004 (DOGC 29/07/2004)

**Mesures de foment per a l'estalvi d'aigua en determinats edificis i habitatges** (d'aplicació obligatòria als edificis destinats a serveis públics de la Generalitat de Catalunya, així com en els habitatges finançats amb ajuts atorgats o gestionats per la Generalitat de Catalunya)

D 202/98 (DOGC 06/08/98)

Ordenances municipals

## **Instal·lacions d'evacuació**

---

CTE DB HS 5 Evacuació d'aigües

RD 314/2006 (BOE 28/03/2006) i les seves modificacions

Es regula l'adopció de criteris ambientals i d'ecoeficiència en els edificis

D 21/2006 (DOGC 16/02/2006) I D111/2009 (DOGC16/7/2009)

Ordenances municipals

## **Instal·lacions tèrmiques**

---

CTE DB HE 2 Rendiment de les Instal·lacions Tèrmiques (remet al RITE)

**RD 314/2006 (BOE 28/03/2006) i les seves modificacions. Actualització DB HE: Orden FOM/ 1635/2013, (BOE 12/09/2013) amb correcció d'errades (BOE 08/11/2013)**

**RITE Reglamento de Instalaciones Térmicas en los Edificios**

**RD 1027/2008 (BOE: 29/8/2007) i les seves posteriors correccions d'errades i modificacions**

**Requisits de disseny ecològic aplicables als productes que utilitzen energia**

**RD 1369/2007 (BOE 23.10.2007)**

**Criterios higiénico-sanitarios para la prevención i control de la legionelosis**

**RD 865/2003 (BOE 18/07/2003)**

Reglamento d'equips a pressió. Instruccions tècniques complementàries

**RD 2060/2008 (BOE: 05/02/2009)**

**Condicions higienicosanitàries per a la prevenció i el control de la legionel·losi**

**D 352/2004 (DOGC 29/07/2004)**

## **Instal·lacions de ventilació**

---

CTE DB HS 3 Calidad del aire interior

**RD 314/2006 (BOE 28/03/2006) i les seves modificacions.**

**RITE Reglamento de Instalaciones Térmicas en los Edificios**

**RD 1027/2008 (BOE: 29/8/2007 i les seves correccions d'errades (BOE 28/2/2008)**

**CTE DB SI 3.7 Control de humos**

**RD 314/2006 (BOE 28/03/2006) i les seves modificacions.**

Reglamento de seguridad en caso de incendios en establecimientos industriales, RSCIEI **RD 2267/2004, (BOE: 17/12/2004)**

## **Instal·lacions de combustibles**

---

### **Gas natural i GLP**

---

Reglamento técnico de distribución i utilización de combustibles gaseosos i sus instrucciones técnicas complementarias.

**ITC-ICG 03 Instalaciones de almacenamiento de gases licuados del petróleo (GLP) en depósitos fijos**

**ITC-ICG 06 Instalaciones de almacenamiento de gases licuados del petróleo (GLP) para uso propio**

**ITC-ICG 07 Instalaciones receptoras de combustibles gaseosos**

**RD 919/2006 (BOE: 4/9/2006)**

Reglamento general del servicio público de gases combustibles  
D 2913/1973 (BOE: 21/11/73) modificació (BOE: 21/5/75; 20/2/84), derogat en tot allò que contradiguin o s'oposin al que es disposa al "Reglamento técnico de distribución i utilización de combustibles gaseosos i sus instrucciones técnicas complementarias", aprovat pel RD 919/2006  
Reglamento de redes i acometidas de combustibles gaseosos e instrucciones  
O 18/11/74 (BOE: 6/12/74) modificació (BOE: 8/11/83; 23/7/84), derogat en tot allò que contradiguin o s'oposin al que es disposa al "Reglamento técnico de distribución i utilización de combustibles gaseosos i sus instrucciones técnicas complementarias", aprovat pel RD 919/2006  
Gas-oil

---

Instrucción Técnica Complementaria MI-IP-03 "Instalaciones Petrolíferas para uso propio"  
RD 1523/1999 (BOE: 22/10/1999)

### **Instal·lacions d'electricitat**

---

**REBT Reglamento electrotécnico para baja tensión. Instrucciones Técnicas Complementarias**

RD 842/2002 (BOE 18/09/02)

CTE DB HE-5 Contribució fotovoltaica mínima d'energia elèctrica

RD 314/2006 (BOE 28/03/2006) i les seves modificacions.

**Actividades de transporte, distribución, comercialización, suministro i procedimientos de autorización de instalaciones de energía eléctrica**

RD 1955/2000 (BOE: 27/12/2000). Obligació de centre de transformació, distàncies línies elèctriques

**Reglamento de condiciones técnicas i garantías de seguridad en líneas eléctricas de alta tensión i sus instrucciones técnicas complementarias, ITC-LAT 01 a 09**

RD 223/2008 (BOE: 19/3/2008). En vigor a partir del 19.03.2008.

**Reglamento sobre condiciones técnicas i garantías de seguridad en centrales eléctricas i centros de transformación**

RD 3275/1982 (BOE: 1/12/82) correcció d'errors (BOE: 18/1/83)

**Normas sobre ventilación i acceso de ciertos centros de transformación**

Resolució 19/6/1984 (BOE: 26/6/84)

**Connexió d'instal·lacions fotovoltaiques a la xarxa de baixa tensió**

RD 1663/2000, de 29 de setembre (BOE: 30.09.00)

**Procediment administratiu aplicable a les instal·lacions solars fotovoltaiques connectades a la xarxa elèctrica**

D 352/2001, de 18 de setembre (DOGC 02.01.02)

Normes Tècniques particulars de FECSA-ENDESA relatives a les instal·lacions de xarxa i a les instal·lacions d'enllaç

Resolució ECF/4548/2006 (DOGC 22/2/2007)

Condicions de seguretat en les instal·lacions elèctriques de baixa tensió d'habitatges

Instrucció 9/2004, de 10 de maig, Direcció General de Seguretat industrial

**Es fixa un termini provisional per a la inscripció de les instal·lacions d'energia elèctrica de baixa extensió ja existents, sotmeses al règim d'inspecció periòdica.**

Instrucció 10/2005, de 16 de desembre de la Direcció General d'Energia i Mines

**Es prorroguen els terminis establerts a la Instrucció 10/2005, de 16 de desembre, relativa a la inscripció de les instal·lacions d'energia elèctrica de baixa extensió ja existents, sotmeses al règim d'inspecció periòdica**

Instrucció 3/2010, de 16 de desembre de la Direcció General d'Energia i Mines

**Certificat sobre compliment de les distàncies reglamentàries d'obres i construccions a línies elèctriques**

Resolució 4/11/1988 (DOGC 30/11/1988)

**Instal·lacions d'il·luminació**

---

---

**CTE DB HE-3 Eficiència energètica de las instalaciones de il·luminació**

RD 314/2006 (BOE 28/03/2006) i les seves modificacions. Actualització DB HE: Orden FOM/ 1635/2013, (BOE 12/09/2013) amb correcció d'errades (BOE 08/11/2013)

**CTE DB SUA-4 Seguretat enfront al risc causat per il·luminació inadequada**

RD 314/2006 (BOE 28/03/2006) i les seves modificacions.

**REBT ITC-28 Instal·lacions en locals de pública concurrència**

RD 842/2002 (BOE 18/09/02)

**Llei d'ordenació ambiental de l'enllumenament per a la protecció del medi nocturn**

Llei 6/2001 (DOGC 12/6/2001) i les seves modificació

---

**Instal·lacions de telecomunicacions**

Infraestructuras comunes en los edificios para el acceso a los servicios de telecomunicación

RD Ley 1/98 de 27 de febrero (BOE: 28/02/98); modificació Ley 10/2005 (BOE 15/06/2005); modificació Ley 38/99 (BOE 6/11/99).

**Reglamento regulador de las infraestructuras comunes de telecomunicaciones para el acceso a los servicios de telecomunicación en el interior de las edificaciones**

RD 346/2011 (BOE 1/04/2011)

**Orden CTE/1296/2003, por la que se desarrolla el reglamento regulador de las infraestructuras comunes de telecomunicaciones para el acceso a los servicios de telecomunicación en el interior de los edificios i de la actividad de instal·lació de equipos i sistemas de telecomunicaciones, aprobado por el real decreto 401/2003.**

Orden CTE/1296/2003, de 14 de mayo. (BOE 27.06.2003)

**Procedimiento a seguir en las instalaciones colectivas de recepción de televisión en el proceso de su adecuación para la recepción de TDT i se modifican determinados aspectos administrativos i técnicos de las infraestructuras comunes de telecomunicación en el interior de los edificios**

Ordre ITC/1077/2006 (BOE: 13/4/2006)

---

**Instal·lacions de protecció contra incendis**

RIPCI Reglamento de Instalaciones de Protección Contra Incendios

RD 1942/93 (BOE 14/12/93), modificacions per O. 16.04.98 (BOE 28.04.98)

**Normas de procedimiento i desarrollo del RD 1942/93 i es revisa el Anejo i sus apéndices**

O 16.04.98 (BOE: 20.04.98)

**CTE DB SI 4 Instal·lacions de protecció en cas d'incendi**

RD 314/2006 (BOE 28/03/2006) i les seves modificacions.

Reglamento de seguridad en caso de incendios en establecimientos industriales, RSCIEI

RD 2267/2004, (BOE: 17/12/2004)

---

**Instal·lacions de protecció al llamp**

---

**CTE DB SUA-8 i Annex B Seguretat enfront al risc causat per l'acció del llamp**

RD 314/2006 (BOE 28/03/2006) i les seves modificacions.

---

**Certificació energètica dels edificis**

Procedimiento Básico para la certificación energética de los edificios

Real Decreto 235/2013 (BOE 13/4/2013)

---

**Control de qualitat**

---

**Marc general****Código Técnico de la Edificación, CTE**

RD 314/2006 (BOE 28/03/2006) i les seves modificacions. Actualització DB HE:  
Orden FOM/ 1635/2013, (BOE 12/09/2013) amb correcció d'errades (BOE 08/11/2013)

**EHE-08 Instrucción de hormigón estructural. Capítulo 8. Control**

RD 1247/2008 , de 18 de julio (BOE 22/08/2008)

**Control de qualitat en l'edificació d'habitatges**

D 375/1988 (DOGC: 28/12/88) correcció d'errades (DOGC: 24/2/89) desplegament  
(DOGC: 24/2/89, 11/10/89, 22/6/92 i 12/9/94)

**Normatives de productes, equips i sistemes** (no exhaustiu)

**Disposiciones para la libre circulación de los productos de construcción**

RD 1630/1992, de 29 de desembre, de transposició de la Directiva 89/106/CEE, modificat pel RD 1329/1995.

**Clasificación de los productos de construcción i de los elementos constructivos en función de sus propiedades de reacción i de resistencia frente al fuego**

RD 312/2005 (BOE: 2/04/2005) i modificació per RD 110/2008 (BOE: 12.02.2008)

**Actualización de las fichas de autorización de uso de sistemas de forjados**

R 30/1/1997 (BOE: 6/3/97). *Sempre que no hagin de disposar de marcatge CE, segons estableix l'EHE-08.*

**RC-92 Instrucción para la recepción de cales en obras de rehabilitación de suelos**

O 18/12/1992 (BOE: 26/12/92)

**UC-85 recomendacions sobre l'ús de cendres volants en el formigó**

O 12/4/1985 (DOGC: 3/5/85)

**RC-08 Instrucción para la recepción de Cementos**

RD 956/2008 (BOE: 19/06/2008), correcció d'errades (BOE: 11/09/2008)

**Criteris d'utilització en l'obra pública de determinats productes utilitzats en l'edificació**

RD 22/6/1998 (DOGC 3/8/98)

**Gestió de residus de construcció i enderroc**

---

Llei 6/93, de 15 juliol, modificada per a la Llei 15/2003, de 13 de juny i per a la Llei 16/2003, de 13 de juny.

**Operacions de valorització i eliminació de residus i la llista europea de residus**

O. MAM/304/2002 ,de 8 febrer

**Regulador dels enderrocaments i altres residus de la construcció.**

D. 161/2001, de 12 juny

D. 259/2003 (DOGC: 30/10/2003) correcció d'errades: (DOGC: 6/02/04)

**Real Decreto 210/2018, de 6 de abril, por el que se aprueba el Programa de Prevención y Gestión de Residuos y Recursos de Cataluña**

Real Decreto 209/2018, del 6 de abril, mediante el cual se aprueba el Plan territorial sectorial de infraestructuras de gestión de residuos municipales de Catalua (PINFRECAT20)

**NORMATIVA D' ÀMBIT LOCAL**

- Ordenances Metropolitanas d'edificació (OME).
- Ordenances Metropolitanas referent a locals comercials OOMM.
- Ordenança procediments intervenció municipal en les obres (ORPIMO).
- Ordenança municipal sobre sorolls i vibracions.
- Ordenança del Paisatge Urbà de Barcelona.
- Ordenança Reguladora de les Condicions de Protecció Contra incendis de l'Ajuntament de Barcelona.
- Ordenança Municipal de Càrrega i Descàrrega de Barcelona.

## **MN 2 ALTRES NORMES**

No existeixen altres normes ni documents de referència d' aplicació al projecte que ens ocupa.

Barcelona, juny 2024

GRUPO DE INGENIERÍA Y ARQUITECTURA  
CAÑAS Y ASOCIADOS SLP  
repr. per Javier Fariñas Moreno  
nº col·legiat 38237-1



**INSTITUT MUNICIPAL DE MERCATS DE BARCELONA**

---

**PR. PRESSUPOST**

## PR. PRESSUPOST

El pressupost desglossat per capítols referent al projecte d'enderrocs de les parades del mercat municipal de Galvany, que ens ocupa, és el que segueix a continuació:

Capítol	import €
01.01 OBRA CIVIL	
01.01.01 TREBALLS PREVIS	1.880,52
01.01.02 ENDERROCS	34.542,03
01.01.04 RAM DE PALETA	16.165,69
01.01.05 PAVIMENTS ENRAJOLATS	15.539,45
01.01.06 REVESTIMENTS I CEL RASOS	1.869,64
01.01.07 SERRALLERIA	759,96
01.01.08 ACER INOX	502,66
01.01.09 PINTURA	4.677,97
01.01.10 SANEJAMENT	428,00
01.01.11 MEDIS AUXILIARS	4.030,18
01.01 OBRA CIVIL TOTAL	80.396,10
01.02 INSTAL·LACIONS	8.346,68
01.03 GESTIÓ RESIDUS	10.572,49
01.04 SEGURETAT I SALUT	1.400,00
<b>PRESSUPOST D'EXECUCIÓ MATERIAL .....</b>	<b>100.715,27</b>
6 % Benefici industrial SOBRE 100.715,27.....	6.042,92
13 % Despeses generals SOBRE 100.715,27.....	13.092,99
<b>Subtotal .....</b>	<b>119.851,18</b>
21 % IVA SOBRE 119.851,18.....	25.168,75
<b>TOTAL PRESSUPOST PER CONTRACTE € .....</b>	<b>145.019,93</b>

Aquest pressupost d'execució per contracte puja a

( CENT QUARANTA-CINC MIL DINOU EUROS AMB NORANTA-TRES CÈNTIMS )

Barcelona, juny 2024

GRUPO DE INGENIERÍA Y ARQUITECTURA  
CAÑAS Y ASOCIADOS SLP  
repr. per Javier Fariñas Moreno  
nº col·legiat 38237-1



**INSTITUT MUNICIPAL DE MERCATS DE BARCELONA**

---

## **DOCUMENTS ANNEXES AL PROJECTE**

**ESTUDI BÀSIC DE SEGURIDAD I SALUT  
FOTOGRAFIES**



**INSTITUT MUNICIPAL DE MERCATS DE BARCELONA**

---

**ESTUDI BÀSIC DE SEGURETAT I SALUT**

## **ÍNDICE**

### **1. MEMÒRIA INFORMATIVA**

- 1.1 OBJECTE D'AQUEST ESTUDI
- 1.2 CARACTERISTIQUES DE L'OBRA

### **2. MEMÒRIA DESCRIPTIVA**

- 2.1 SERVEIS HIGIÈNICS, VESTUARI I OFICINA D'OBRA
- 2.2 PROTECCIONS INDIVIDUALS
- 2.3 FASES D'EXECUCIÓ DE L'OBRA

### **3. RELACIÓ DE NORMES I REGLAMENTS APLICABLES**

## **1. MEMÒRIA INFORMATIVA**

### **1.1 OBJECTE D'AQUEST ESTUDI**

Aquest Estudi de Seguretat i Higiene estableix, durant l'execució de la construcció de l'obra, les previsions respecte a prevenció de riscos i accidents professionals, així com les instal·lacions preceptives d'Higiene i Benestar dels treballadors.

Servirà per donar unes directrius bàsiques a l'empresa constructora per dur a terme les seves obligacions en el camp de la prevenció de riscos professionals facilitant el seu desenvolupament sota el control de l'Adreça Tècnica d'acord amb el Reial decret 1627/1997, en el seu article 4, sobre l'obligatorietat de l'Estudi Bàsic de Seguretat i Salut en les Obres.

Es compliran tots els requisits previstos en el Reial decret, tant quant a la prevenció i seguretat, com als procediments i responsabilitats de cadascun dels agents que intervinguin en el procés de les obres.

### **1.2 CARACTERÍSTIQUES DE L'OBRA**

#### **1.2.1 DESCRIPCIÓ DE L'OBRA, UBICACIÓ, PROMOTOR**

L'objecte de l'encàrrec és l'enderroc de les parades de quatre illes del mercat, mantenint el punt d'informació i construint uns magatzems La resta de l'espai es deixa buit. Es preveu i el condicionament d'aquests espais amb un paviment i revestiments.

La direcció de l'obra és: Carrer Santaló 65, 08021 Barcelona

El promotor es l'Institut Municipal de Mercats de Barcelona, amb número d'identificació fiscal P5801916G i domicili al carrer Gran de Sant Andreu, 200, 08030 de Barcelona i en la seva representació Don Eric Pintor Gonzalez amb D.N.I. 43436726F.

#### **1.2.2 TERMINI D'EXECUCIÓ I MÀ D'OBRA**

El termini d'execució previst des de la iniciació fins a la seva terminació completa és de 10 setmanes. Donades les característiques de l'obra, es preveu un nombre màxim en la mateixa de 4 operaris simultàniament. L'horari serà de tarda compatible amb les activitats del mercat.

El pressupost d'execució material de les obres ascendeix a la quantitat de **100.715,27 €**, incloent la partida en concepte de Seguretat i Salut en les obres que té un valor de **1.400 €**.

#### **1.2.3 IDENTIFICACIÓ DELS AUTORS DE L'ESTUDI BASIC DE SEGURETAT I SALUT**

El redactor del present Estudi Bàsic de Seguretat i Salut és la societat GRUPO DE INGENIERÍA Y ARQUITECTURA CAÑAS Y ASOCIADOS SLP, amb CIF B65274441, amb domicili a Barcelona, Gran Via de les Corts Catalans 774 àtic 2<sup>a</sup> i representada per Javier Fariñas Moreno, arquitecte col·legiat 38237-1, amb DNI 47616304W

#### **1.2.4 HOSPITAL MES PROPER**

Hospital Clínic  
Direcció: Carrer Villarroel, 170, 08036 Barcelona  
Telèfon: 932 27 54 00

## **2. MEMÒRIA DESCRIPTIVA**

### **2.1 SERVEIS HIGIÈNICS.**

L'edifici disposa de serveis higiènics.

### **2.2 PROTECCIONS INDIVIDUALS**

- \* Unitat de casc de seguretat classe N.
- \* Unitat d'ulleres antipols.
- \* Unitat de filtre per \*màscara antipols.
- \* Unitat de protectors auditius simples (taps)
- \* Unitat guants cuir.
- \* Unitat guants goma
- \* Unitat guants aïllants per a baixa tensió
- \* Unitat de sandàlia de seguretat (dotada de capdavantera reforçada, plantilla anti objectes punxants i sola antilliscant).

### **2.3 FASES DE L'EXECUCIÓ DE L'OBRA**

#### **2.3.1 ENDERROCS**

##### **A) Riscos detectables més comuns:**

- \* Interferències amb instal·lacions de subministrament públic (aigua, llum, gas etc...).
- \* Generació excessiva de pols o emanació de gasos tòxics.
- \* Projecció de partícules durant els treballs.
- \* Caigudes des de punts alts i/o elements provisionals d'accés (plataformes, escales etc.)
- \* Contactes amb materials agressius.
- \* Corts i burxades.
- \* Cops i ensopecs.
- \* Caiguda de materials, rebots.
- \* Ambient excessivament sorollós.
- \* Fallada de l'estructura.
- \* Sobre forço per postures incorrectes.
- \* Acumulació d'enderrocs.

##### **B) Normes o mesures preventives tipus:**

- \* En tot moment es mantindran les zones de treball netes i ordenades.
- \* A nivell del sòl es fitaran les àrees de treball i es col·locarà el senyal o cartells que indiqui: Risc de caiguda d'objectes.
- \* Les àrees de treball es mantindran netes i ordenades, deixant passadissos degudament senyalitzats.
- \* Es recomana l'evacuació d'enderrocs per mitjà de conductes tancats que evacuïn a la seva base al camió o volquet.
- \* No executar treballs a diferents nivells sobre una mateixa zona, atès que una caiguda de materials podria incidir sobre els treballadors situats en nivells inferiors.
- \* El tram d'escala entre pisos es demolirà abans que el forjat superior on es recolza. L'enderrocament d'escales ha d'executar-se des d'una bastida que cobreixi el buit de la mateixa.
- \* Es col·locaran baranes de 0,90 m. d'altura, barra intermèdia i rodapiés de 0,20 m. en totes les vores dels forjats i buits del mateix, completant-se amb xarxes en quants llocs calgui.
- \* S'instal·laran bastides totalment separades de l'element a derrocar i esbiaixats en les parts no demolides.

- \* Les bastides també podran ser utilitzats com a plataformes de treball. Aquestes no estaran mai per sobre de 25 cm. sobre el nivell del mur que s'estigui derrocant ni per sota d'1,50 m. d'aquest nivell; tindran com a mínim 0,80 cm. d'ample i disposaran de baranes exteriors de 0,90 m. d'altura.
- \* Sempre que resulti obligat realitzar treballs simultanis en diferents nivells superposats, es protegirà als treballadors situats en nivells inferiors, amb xarxes, viseres o elements de protecció equivalent, que impedeixin ser aconseguits pels objectes que cauen de nivells superiors.
- \* Els llocs de pas obligat dels treballadors i altres persones, quan existeixi risc de caiguda d'objectes, es protegiran de manera anàloga a l'anterior.
- \* Casc de seguretat homologat, amb bloqueig.
- \* Cinturó de seguretat homologat, sempre que l'operari no treballi en situació estable.
- \* Ulleres homologades quan existeixi risc de projecció de partícules.
- \* Guants de cuir o un altre material resistent contra cops.
- \* Calçat de seguretat.
- \* Ram de paleta interior: es tallaran els paraments mitjançant corts verticals d'a dalt a baix i la bolcada s'efectuarà per embranzida exercint l'embranchida per sobre del centre de gravetat.

### **2.3.3 TANCAMENTS**

Particions interiors de totxana de diferents gruix i envans de cartró guix amb estructura de perfils galvanitzats.

Per a la realització de les particions interior i obra de paleta en general s'utilitzaran bastides adequades.

#### **A) Riscos detectables més comuns.**

- \* Caigudes de persones al mateix nivell.
- \* Caiguda de persones a diferent nivell.
- \* Caiguda d'objectes sobre les persones.
- \* Cops contra objectes.
- \* Corts pel maneig d'objectes i eines manuals.
- \* Dermatitis per contactes amb el ciment.
- \* Partícules en els ulls.
- \* Corts per utilització de màquines eina.
- \* Uns altres.

#### **B) Normes o mesures preventives tipus.**

- \* Els buits existents en el sòl romandran protegits per a la prevenció de caigudes.
- \* Els buits romandran constantment protegits amb les proteccions instal·lades en la fase d'estructura, reposant-se les proteccions deteriorades.
- \* Les rampes de les escales estaran protegides en el seu entorn per una barana sòlida de 90 cm. d'altura formada per passamans, llistó intermedi i rodapié de 15 cm.
- \* Totes les zones en les quals calgui treballar estaran suficientment il·luminades.
- \* Les zones de treball seran netejades d'enderroc (rebles de maó) periòdicament, per evitar les acumulacions innecessàries.
- \* Es prohibeix concentrar les càrregues de maons sobre obertures. L'apilament de palets, es realitzés proper a cada pilar per evitar les sobrecàrregues de l'estructura en els llocs de menor resistència.
- \* Els enderrocs i rebles s'evacuessin diàriament mitjançant trompes d'abocament muntades a aquest efecte, per evitar el risc de trepitjades sobre materials.

## 2.3.4 ACABATS

PAVIMENTS	SOSTRES	PARETS
Terratzo	plaques guix laminat	extradossat guix laminat/ arrebossat/pintura

### Enrajolats i Paviment

#### A) Riscos detectables més comuns.

- \* Cops per maneig d'objectes o eines manuals.
- \* Corts per maneig d'objectes amb arestes tallants o eines manuals.
- \* Caigudes a diferent nivell.
- \* Caigudes al mateix nivell.
- \* Corts en els peus per trepitjades sobre rebles i materials amb arestes tallants.
- \* Dermatitis per contacte amb el ciment.
- \* Sobre esforç.
- \* Cossos estranys en ulls.
- \* Uns altres.

#### B) Normes o mesures preventives tipus.

- \* Els talls es netegessin de "retallades" i "desaprofitaments de pasta".
- \* Les bastides sobre burriquetes a utilitzar, tindran sempre plataformes de treball d'amplària no inferior als 60 cm. (3 taulons travats entre si) i barana de protecció de 90 cm.
- \* Es prohibeix utilitzar a manera de burriquetes per formar bastides, bidons, caixes de materials, etc.
- \* Les zones de treball tindran una il·luminació mínima de 100 \*lux a una altura sobre el sòl entorn dels 2 m.
- \* La il·luminació mitjançant portàtils es faran amb "porta llampares estancs amb mànec aïllant" i reixeta de protecció de la bombeta i alimentats a 24 V.
- \* Es prohibeix el conexionat de cables elèctrics als quadres d'alimentació sense la utilització de les clavilles mascle-femella, en prevenció del risc elèctric.
- \* Els materials en apilament, mai es disposaran de manera que obstaculitzin els llocs de pas, per evitar accidents per ensopegada.

### Esquerdejats i arrebossats

#### A) Riscos detectables més comuns.

- \* Corts per ús d'eines, (paletes, paletines, terrajas, mires, etc.).
- \* Cops per ús d'eines, (mires, reglis, terrajas, mestres).
- \* Caigudes al buit.
- \* Caigudes al mateix nivell.
- \* Cossos estranys en els ulls.
- \* Dermatitis de contacte amb el ciment i uns altres aglomerants.
- \* Sobre esforç.
- \* Uns altres.
- \* El transport de sacs d'aglomerants o d'àrids es realitzés preferentment sobre carretó de mà, per evitar sobre esforç.

### Fusteria de Fusta i Metàl·lica

### **A) Riscos detectables més comuns.**

- \* Caiguda al mateix nivell.
- \* Caiguda a diferent nivell.
- \* Corts per maneig de màquines eines manuals.
- \* Cops per objectes o eines.
- \* Atropament de dits entre objectes.
- \* Trepitjades sobre objectes punxants.
- \* Contactes amb l'energia elèctrica.
- \* Caiguda d'elements de fusteria sobre les persones.
- \* Sobre forço.
- \* Contacte amb substàncies corrosives.
- \* Els derivats del trencament fortuït de les planxes de vidre.
- \* Uns altres.

### **B) Normes o mesures preventives tipus.**

- \* Els apilaments de fusteria de fusta se situessin en els llocs definits en els plànols, per evitar accidents per interferències.
- \* En tot moment els talls es mantindran lliures de rebles, retallades, i altres objectes punxants, per evitar els accidents per trepitjades sobre objectes.
- \* Els llistons horitzontals inferiors, contra deformacions, s'instal·lessin a una altura entorn dels 60 cm. S'executessin en fusta blanca preferentment, per fer-los més visibles i evitar els accidents per ensopegades
- \* Les zones de treball tindran una il·luminació mínima de 100 \*lux a una altura entorn dels 2 m
- \* Es prohibeix el connexionat de cables elèctrics als quadres d'alimentació sense la utilització de les clavilles mascle-femella.
- \* Les escales a utilitzar seran de tipus de tisora, dotades de sabates antilliscants i de cadenilla limitadora d'obertura.
- \* Es prohibeix romandre o treballar en la vertical d'un tall d'instal·lació de vidre, delimitant la zona de treball.
- \* Es mantindran lliures de fragments de vidre els talls, per evitar el risc de corts.

## **Muntatge vidres**

### **A) Riscos detectables més comuns.**

- \* Caiguda al mateix nivell.
- \* Caiguda a diferent nivell.
- \* Corts en mans, braços i peus en operacions de transport, i ubicació manual de vidres.
  
- \* Els derivats del trencament fortuït de les planxes de vidre.
- \* Els derivats del medis auxiliars a utilitzar.
- \* Altres.

## **2.3.5 INSTAL·LACIONS**

En les instal·lacions es contemplen els treballs de instal·lació frigorífica lampisteria, electricitat i aire condicionat.

Per als treballs d'aquesta fase que siguin de ràpida execució, usarem escales de tisora, mentre que en aquells que exigeixin dilatar les seves operacions emprarem bastides de burriquetes o tubulars adequats.

## **Lampisteria**

### **A) Riscos detectables durant la instal·lació.**

- \* Xoc contra objectes
- \* Ferides en extremitats superiors
- \* Cremades per \*soldador

## **B) Proteccions col·lectives**

- \* Les màquines i eines portàtils accionades elèctricament seran de doble aïllament. No utilitzaran com a neutre o terra els conductes instal·lats de lampisteria.
- \* Comprovació prèvia a la utilització dels equips de oxicorte, fugides de mànega i \*soldador, vàlvules antiretorn de flama, i estat dels manòmetres.
- \* Les ampolles de gas seran retirades de la proximitat de tota font de calor i es protegiran del sol.
- \* Comprovació general de les eines manuals per evitar cops i corts.

## **C) Equips de protecció individual**

- \* Serà obligatori l'ús del casc homologat per la UE
- \* Mico de treball
- \* Guants de protecció
- \* Els \*soldadores es protegiran amb davantal de cuir, ulleres i botes polaines

## **Instal·lació elèctrica.**

### **A) Riscos detectables durant la instal·lació.**

- \* Caiguda de persones al mateix nivell.
- \* Caiguda de persones a diferent nivell.
- \* Corts per maneig d'eines manuals.
- \* Corts per maneig de les guies i conductors.
- \* Cops per eines manuals.
- \* Uns altres.
- \* Electrocutió.
- \* Els inherents a soldadura

### **A.1. Riscos detectables durant les proves de connexió i posada en servei de la instal·lació més comunes.**

- \* Electrocutió o cremades per la mala protecció de quadres elèctrics.
- \* Electrocutió o cremades per maniobres incorrectes en les línies.
- \* Electrocutió o cremades per ús d'eines sense aïllament.
- \* Electrocutió o cremades per punteig dels mecanismes de protecció (diferència els, etc.).
- \* Electrocutió o cremades per connexions directes sense clavilles mascle-femella.
- \* Uns altres.
- \* Electrocutió o cremades per connexions directes sense clavilles mascle-femella.
- \* Uns altres

### **B) Normes o mesures preventives tipus.**

- \* En la fase d'obra d'obertura i tancament de fregues s'acorerà l'ordre i la neteja de l'obra, per evitar els riscos de trepitjades o ensopecs.
- \* La il·luminació en els talls no serà inferior als 100 \*lux, mesurats a 2 m. del sòl.
- \* Es prohibeix el connexió de cables als quadres de subministrament elèctric d'obra, sense la utilització de les clavilles mascle-femella.
- \* Les escales de mà a utilitzar, seran del tipus "tisora", dotades amb sabates antilliscants i \*cadena limitadora d'obertura, per evitar els riscos per treballs realitzats sobre superfícies insegures i estretes.

\* Es prohibeix en general en aquesta obra, la utilització d'escales de mà o de bastides sobre \*burriquetes, en llocs amb el risc de caiguda des d'altura durant els treballs d'electricitat, si abans no s'han instal·lat les proteccions de seguretat adequades.

\* Les eines a utilitzar pels electricistes instal·ladors, estaran protegides amb material aïllant normalitzat contra els contactes amb l'energia elèctrica.

## **Instal·lació frigorífica**

### **A) Riscos detectables durant la instal·lació.**

\* Caigudes de personal a diferent nivell per ús inadequat d'escales o bastides

\* Caigudes al mateix nivell per ús inadequat de mitjans auxiliars

\* Corts en extremitats superiors

\* Projecció de partícules en els ulls

\* Contactes elèctrics directes i indirectes

### **B) Equips de protecció individual.**

\* Ús de guants per tallar plantilles de conductes

\* Uso d'ulleres estances antivaho per a la col·locació de conductes en sostres

\* La càrrega de gas en la instal·lació es realitzarà en zona ben ventilada

## **3. RELACIÓ DE NORMES I REGLAMENTS APLICABLES**

- Directiva 92/57/CEE de 24 de Juny (DO: 26/08/92)

Disposicions mínimes de seguretat i de salut que han d'aplicar-se en les obres de construcció temporals o mòbils.

- RD 1627/1997 de 24 d'octubre (BOE: 25/10/97)

Disposicions mínimes de Seguretat i de Salut en les obres de construcció Transposició de la Directiva 92/57/CEE. Deroga el RD 555/86 sobre obligatorietat d'inclusió d'Estudi de Seguretat i Higiene en projectes d'edificació i obres públiques.

- Llei 31/1995 de 8 de novembre (BOE: 10/11/95)

Prevenició de riscos laborals.

Desenvolupament de la Llei a través de les següents disposicions:

- RD 39/1997 de 17 de gener (BOE: 31/01/97)

Reglament dels Serveis de Prevenció

- RD 485/1997 de 14 d'abril (BOE: 23/04/97)

Disposicions mínimes en matèria de senyalització, de seguretat i salut en el treball

- RD 486/1997 de 14 d'abril (BOE: 23/04/97)

Disposicions mínimes de seguretat i salut en els llocs de treball.

En el capítol 1 inclou les obres de construcció però el RD 1627/1997 ho comenta quant a escala de mà.

Modifica i deroga alguns capítols de l'Ordenança de Seguretat i Higiene en el treball (O. 09/03/1971)

- RD 487/1997 de 14 d'abril (BOE: 23/04/97)

Disposicions mínimes de seguretat i salut relatives a la manipulació manual de càrregues que comporti riscos, en particular dors lumbar, per als treballadors.

- RD 488/97 de 14 d'abril (BOE: 23/04/97)

Disposicions mínimes de seguretat i salut relatives al treball amb equips que inclouen pantalles de visualització.

- RD 665/1997 de 12 de maig (BOE: 24/05/97)  
Protecció dels treballadors contra els riscos relacionats amb l'exposició a agents cancerígens durant el treball.
- RD 773/1997 de 30 de maig (BOE: 12/06/97)  
Disposicions mínimes de seguretat i salut, relatives a la utilització pels treballadors d'equips de protecció individual.
- RD 1215/1997 de 18 de juliol (BOE: 07/08/97)  
Disposicions mínimes de seguretat i salut per a la utilització pels treballadors dels equips de treball.  
Transposició de la Directiva 89/655/CEE sobre utilització dels equips de treball.  
Modifica i deroga alguns capítols de l'Ordenança de Seguretat i Higiene en el treball (O. 09/03/1971).
- O. de 20 de maig de 1952 (BOE: 15/06/52)  
Reglament de Seguretat i Higiene del Treball en la indústria de la Construcció.  
Modificacions: O. de 10 de desembre de 1953 (BOE: 22/12/53)  
O. de 23 de setembre de 1966 (BOE: 01/10/66)  
Art. 100 a 105 derogats per O. de 20 de gener de 1956
- O. de 31 de gener de 1940. Bastides: \*Cap. VII, art. 66° a 74° (BOE: 03/02/40)  
Reglament general sobre Seguretat i Higiene.
- O. de 28 d'agost de 1970. Art. 1° a 4°, 183° a 291° i Annexos I i II (BOE: 05/09/70; 09/09/70).  
Ordenança del treball per a les indústries de la Construcció, vidre i ceràmica.  
Correcció d'errors: BOE: 17/10/70
- O. de 20 de setembre de 1986 (BOE: 13/10/86)  
Model de llibre d'incidències corresponent a les obres en què sigui obligatori l'estudi de Seguretat i Higiene  
Correcció d'errors: BOE: 31/10/86
- O. de 16 de desembre de 1987 (BOE: 29/12/87)  
Nous models per a la notificació d'accidents de treball i instruccions per al seu compliment i tramitació.
- O. de 31 d'agost de 1987 (BOE: 18/09/87)  
Senyalització, abalisament, neteja i terminació d'obres fixes en vies fora de poblat.
- O. de 23 de maig de 1977 (BOE: 14/06/77)  
Reglament d'aparells elevadors para obres.  
Modificació: O. de 7 de març de 1981 (BOE: 14/03/81)
- O. de 28 de juny de 1988 (BOE: 07/07/88)  
Instrucció Tècnica Complementària \*MIE-\*AEM 2 del Reglament d'Aparells d'elevació i Manutenció referent a grues-torre desmuntables para obres.  
Modificació: O. de 16 d'abril de 1990 (BOE: 24/04/90)
- O. de 31 d'octubre de 1984 (BOE: 07/11/84)  
Reglament sobre seguretat dels treballs amb el risc d'amiant.
- O. de 7 de gener de 1987 (BOE: 15/01/87)  
Normes complementàries del Reglament sobre seguretat dels treballs amb el risc d'amiant

- RD 1316/1989 de 27 d'octubre (BOE: 02/11/89)  
Protecció als treballadors enfront dels riscos derivats de l'exposició al soroll durant el treball.
- O. de 12 de gener de 1998 (\*DOG: 27/01/98)  
S'aprova el model de Llibre d'Incidències en obres de construcció.
- Resolucions aprovatòries de Normes tècniques Reglamentàries per a diferents mitjans de protecció personal de treballadors.
- R. de 14 de desembre de 1974 (BOE: 30/12/74): N.R. MT-1: Cascos no metàl·lics
- R. de 28 de juliol de 1975 (BOE: 01/09/75): N.R. \*MT-2: Protectors auditius
- R. de 28 de juliol de 1975 (BOE: 02/09/75): N.R. \*MT-3: Pantalles per soldadors  
Modificació: BOE: 24/10/75.
- R. de 28 de juliol de 1975 (BOE: 03/09/75): N.R. \*MT-4: Guants aïllants d'electricitat  
Modificació: BOE: 25/10/75.
- R. de 28 de juliol de 1975 (BOE: 04/09/75): N.R. \*MT-5: Calçat de seguretat contra riscos mecànics.  
Modificació: BOE: 27/10/75
- R. de 28 de juliol de 1975 (BOE: 05/09/75): N.R. \*MT-6: Banquetes aïllants de maniobres.  
Modificació: BOE: 28/10/75
- R. de 28 de juliol de 1975 (BOE: 06/09/75): N.R. \*MT-7: Equips de protecció personal de vies respiratòries. Normes comunes i adaptadors facials.  
Modificació: BOE: 29/10/75
- R. de 28 de juliol de 1975 (BOE: 08/09/75): N.R. \*MT-8: Equips de protecció personal de vies respiratòries: filtres mecànics.  
Modificació: BOE: 30/10/75
- R. de 28 de juliol de 1975 (BOE: 09/09/75): N.R. \*MT-9: Equips de protecció personal de vies respiratòries: màscares acte filtrants.  
Modificació: BOE: 31/10/75
- R. de 28 de juliol de 1975 (BOE: 10/09/75): N.R. \*MT-10: Equips de protecció personal de vies respiratòries: filtres químics i mixts contra amoníac.  
Modificació: BOE: 01/11/75
- Normativa d'àmbit local (ordenances municipals)

Barcelona, juny 2024

GRUPO DE INGENIERÍA Y ARQUITECTURA  
CAÑAS Y ASOCIADOS SLP  
repr. per Javier Fariñas Moreno  
nº col·legiat 38237-1



**INSTITUT MUNICIPAL DE MERCATS DE BARCELONA**

---

**FOTOGRAFIES**

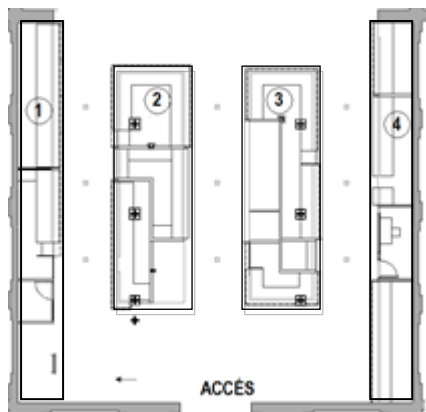

Zona accés, illa 2-3-4



Zona accés, illa 1



Illa 1



Illa 1-2



Illa 2



Illa 2, extrem cap al centre mercat



Illa 2, extrem cap l'accés.



Illa 2 passadis central

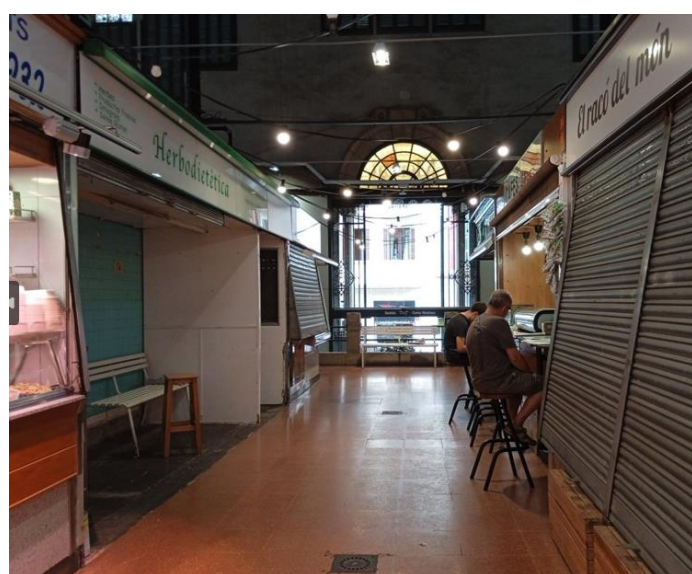

Illa 2-3 passadis central



Illla 3, testera a prop de l'accés



Illla 3, testera a la part central mercat



Illla 3, passadís



Illla 4 amb punt d'informació



Illla 4 amb punt d'informació



Illla 4.



Vista sobre les parades amb instal·lacions



Instal·lacions aèries



Pilar amb tirants de suport sostre parada.

## **Projecte bàsic i executiu d'enderroc de parades del mercat municipal de Galvany.**

Carrer Santaló, 65  
08021 Barcelona



**INSTITUT MUNICIPAL DE MERCATS DE BARCELONA**

---

**DOCUMENT 2:**  
**Documentació gràfica**

**Barcelona, juny 2024**





**INSTITUT MUNICIPAL DE MERCATS DE BARCELONA**

---

**DG DOCUMENTACIÓ GRÀFICA**

## **ÍNDIX DE LA DOCUMENTACIÓ GRÀFICA**

A01. Situació i emplaçament. Zona d'actuació al mercat. Escala 1:1000

A02. Estat actual. Enderroc. Planta i seccions. Distribució, cotes i superfícies. Instal·lacions. Escala 1:100

A03. Estat reformat. Planta i seccions. Cotes, superfícies, revestiments. Instal·lacions. Escala 1:100

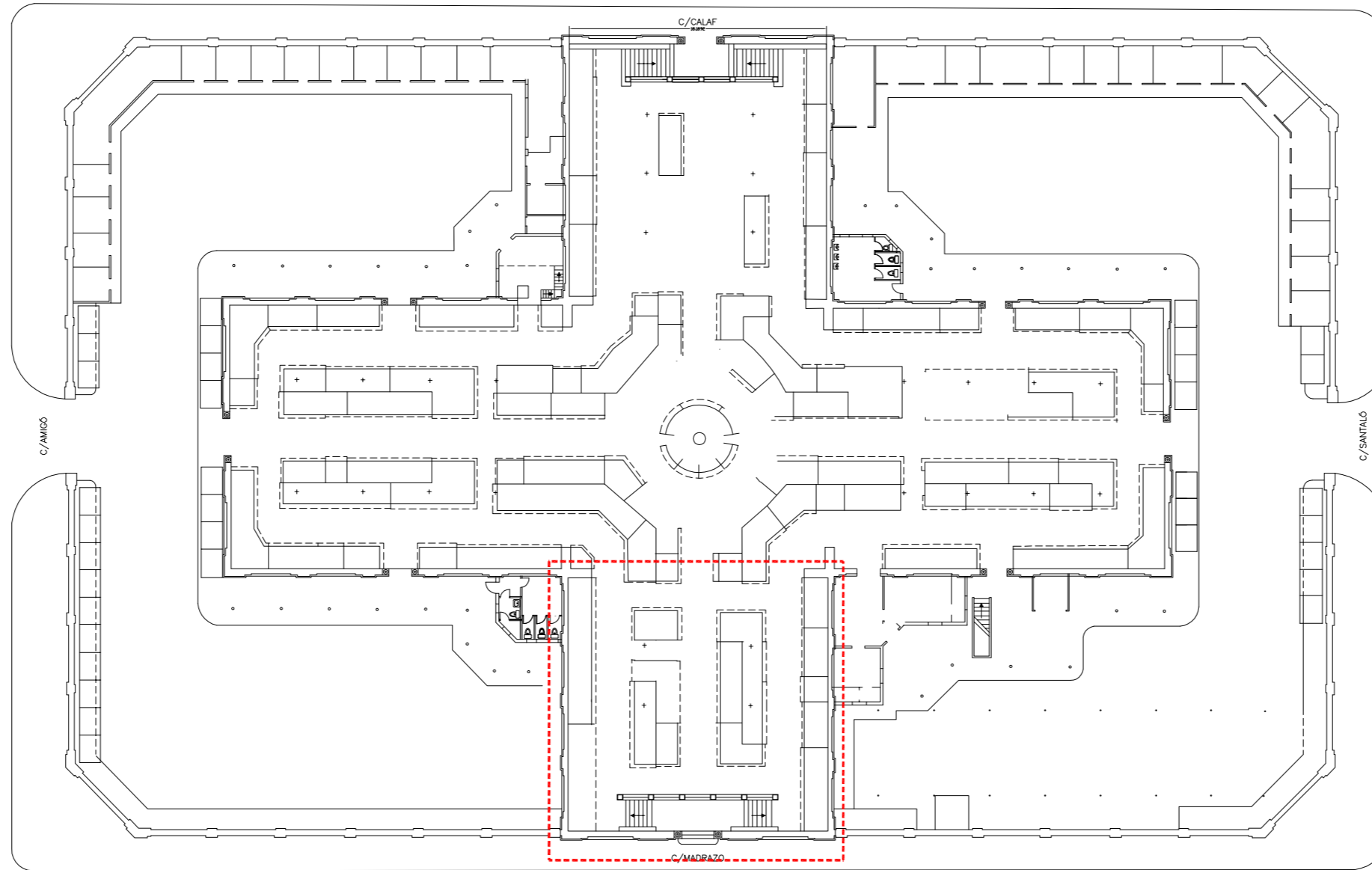

Zona d'actuació al mercat  
E.1:400

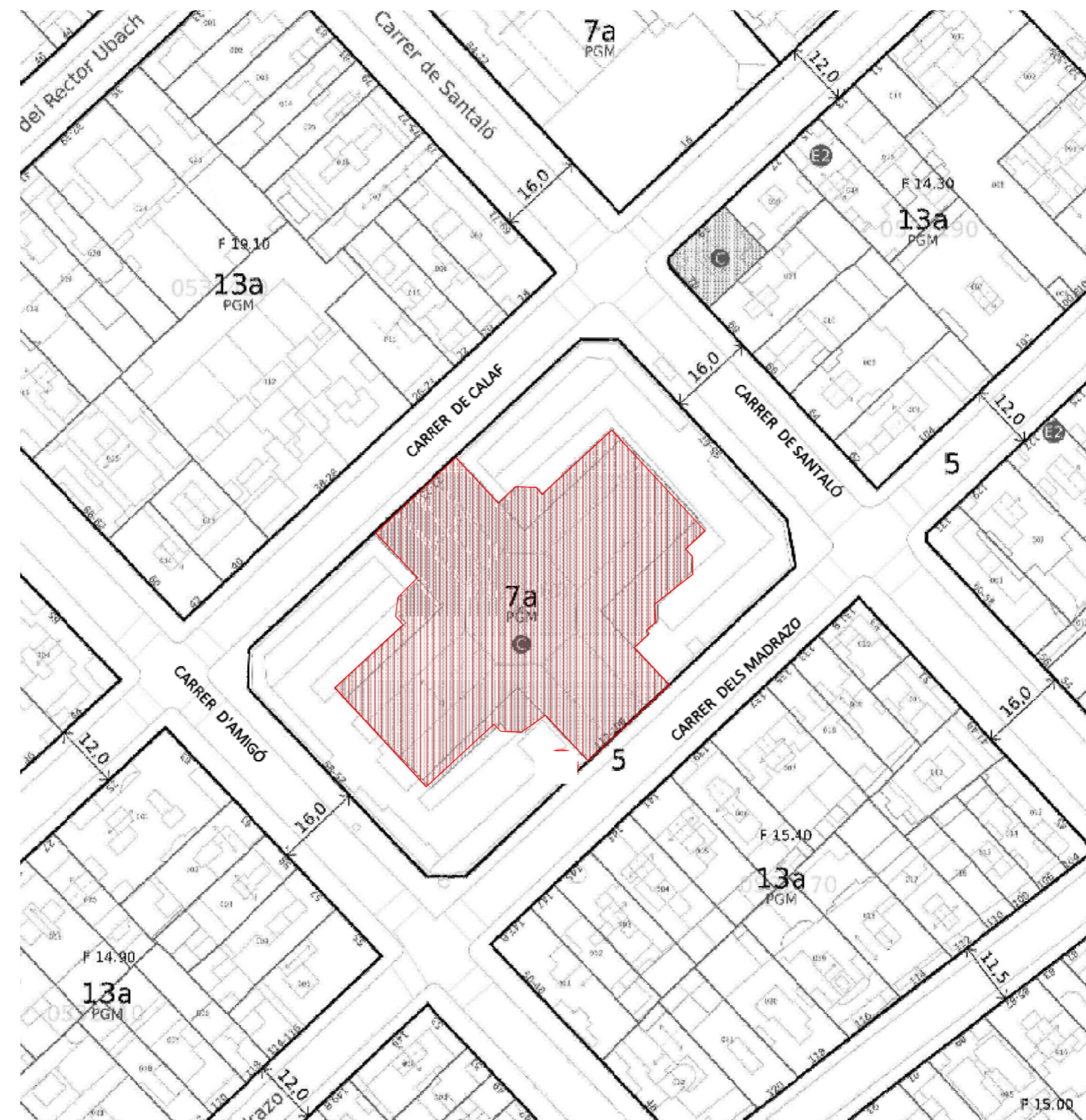

Emplaçament E.1:1000

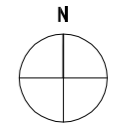

Classificació urbanística: Sòl urbà  
Clau 7a. Qualificació urbanística: Equipaments comercials  
PGM de Barcelona 14/07/1976

Ref. catastral: 8533201DF2883D

### ENDERROC DE PARADES DEL MERCAT MUNICIPAL DE GALVANY

ENCÀRREC:



INSTITUT MUNICIPAL DE MERCATS DE BARCELONA

SITUACIÓ:

Carrer Santaló, 65  
08021 Barcelona

PLÀNOL:

Referència:  
240308116

Emplaçament. Zona d'actuació al mercat

# A01

ESCALA: A2 1:1000  
A4 1:2000

1/1000

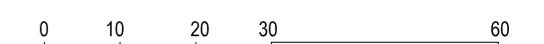

REVISIONS

nº rev.	data rev.	nº rev.	data rev.	nº rev.	data rev.	nº rev.	data rev.
R01		R01		R01		R01	
R02		R02		R02		R02	
R03		R03		R03		R03	

REVISIÓ: DELINEANT: AM COMPROVAT: XFM

AUTOR DEL PROJECTE



JAVIER FARIÑAS MORENO, arquitecte  
col·legiat COAC n°38237-1

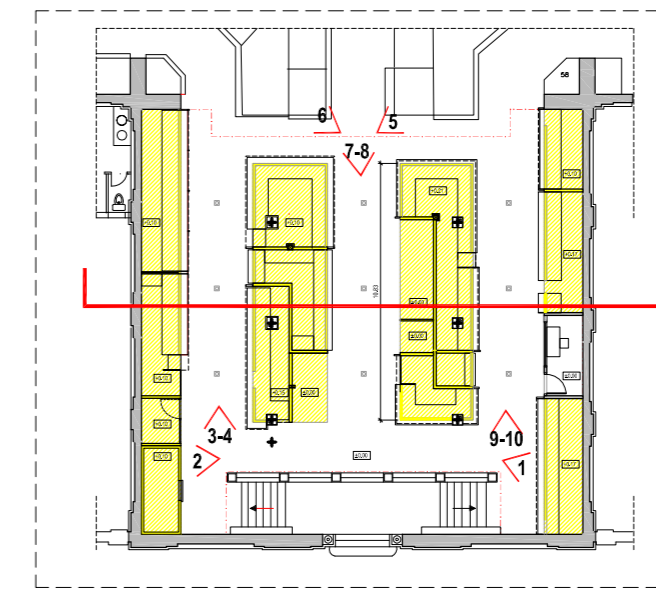

**SUPERFÍCIES ESTAT ACTUAL (perímetre mobiliari)**

Il·la 1	35,75 m <sup>2</sup>
Il·la 2	43,10 m <sup>2</sup>
Il·la 3	39,20 m <sup>2</sup>
Il·la 4 parades	29,15 m <sup>2</sup>
Il·la 4 punt informació	6,00 m <sup>2</sup>

Total sup. enderroc 153,20 m<sup>2</sup>  
 Passadissos 175,00 m<sup>2</sup>

Superfície intervenció 328,20 m<sup>2</sup>

- Zona intervenció
- Enderroc
- Safata elèctrica a mantenir
- Safata elèctrica a eliminar si es factible
- Xarxa AFS existent a mantenir multi capa Ø50x4.5
- Xarxa AFS existent a eliminar multi capa Ø50x4.5
- Xarxa AFS by pass nou multi capa Ø50x4.5
- Projectors existents penjats en catenaria

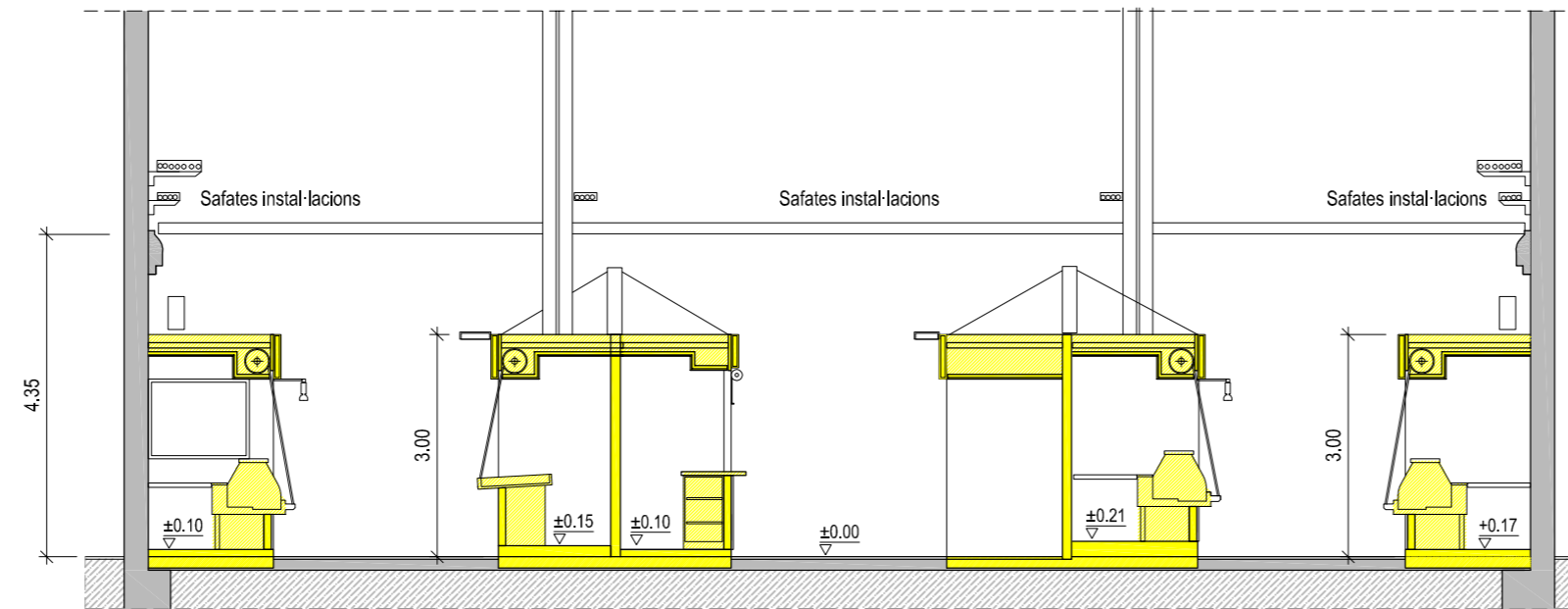
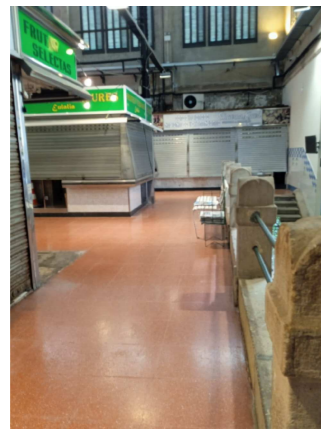
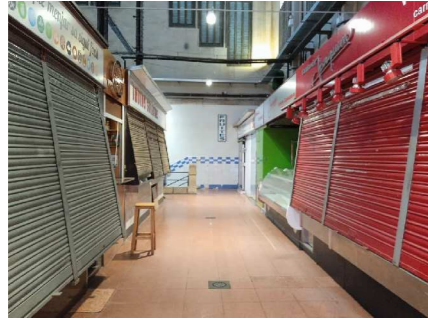

Secció

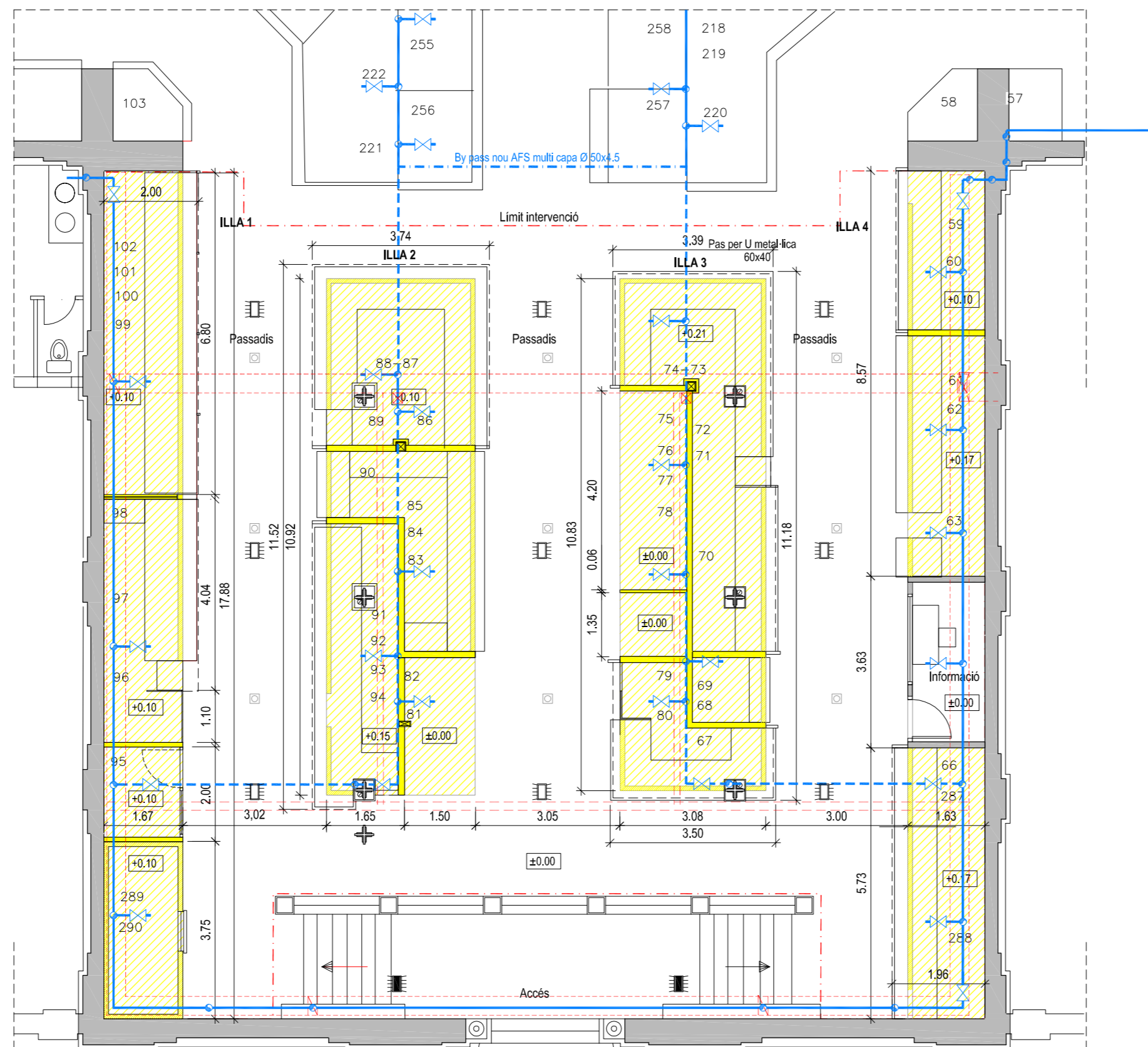

Planta

C/MADRAZO

**ENDERROC DE PARADES DEL MERCAT MUNICIPAL DE GALVANY**

**ENCÀRREC:**



INSTITUT MUNICIPAL DE MERCATS DE BARCELONA

**SITUACIÓ:**

Carrer Santaló, 65  
 08021 Barcelona

**PLÀNOL:**

Referència:  
 240308116

**Estat actual. Enderroc**  
 Planta i seccions. Distribució, cotes i superfícies.  
 Instal·lacions

**A02**

**ESCALA:** A1 1:100  
 A3 1:200

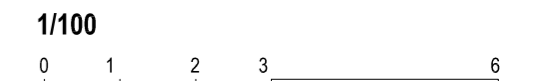

**REVISIONS**

nº rev.	data rev.	nº rev.	data rev.	nº rev.	data rev.	nº rev.	data rev.
R01		R01		R01		R01	
R02		R02		R02		R02	
R03		R03		R03		R03	

REVISIÓ: DELINEANT: AM COMPROVAT: XFM

**AUTOR DEL PROJECTE**



**JAVIER FARIÑAS MORENO, arquitecte**  
 col·legiat COAC n°38237-1

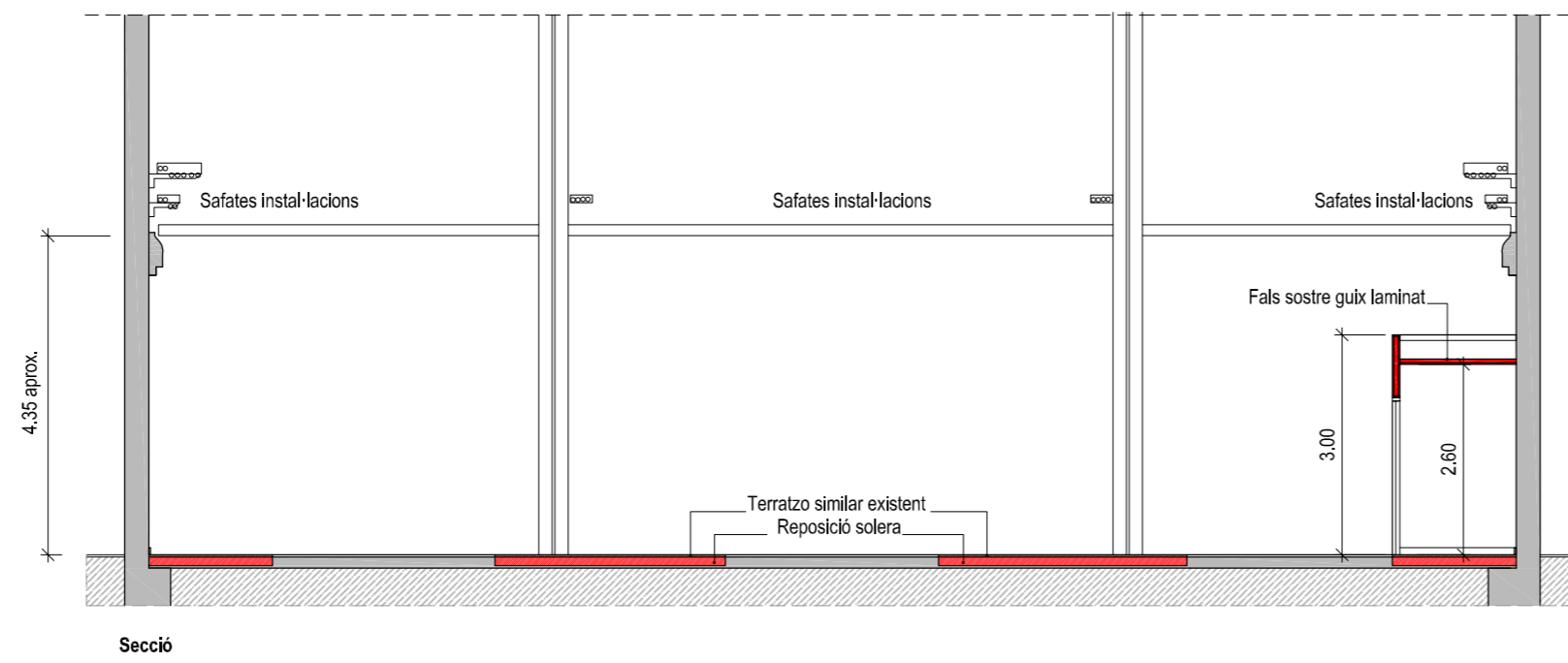

Secció

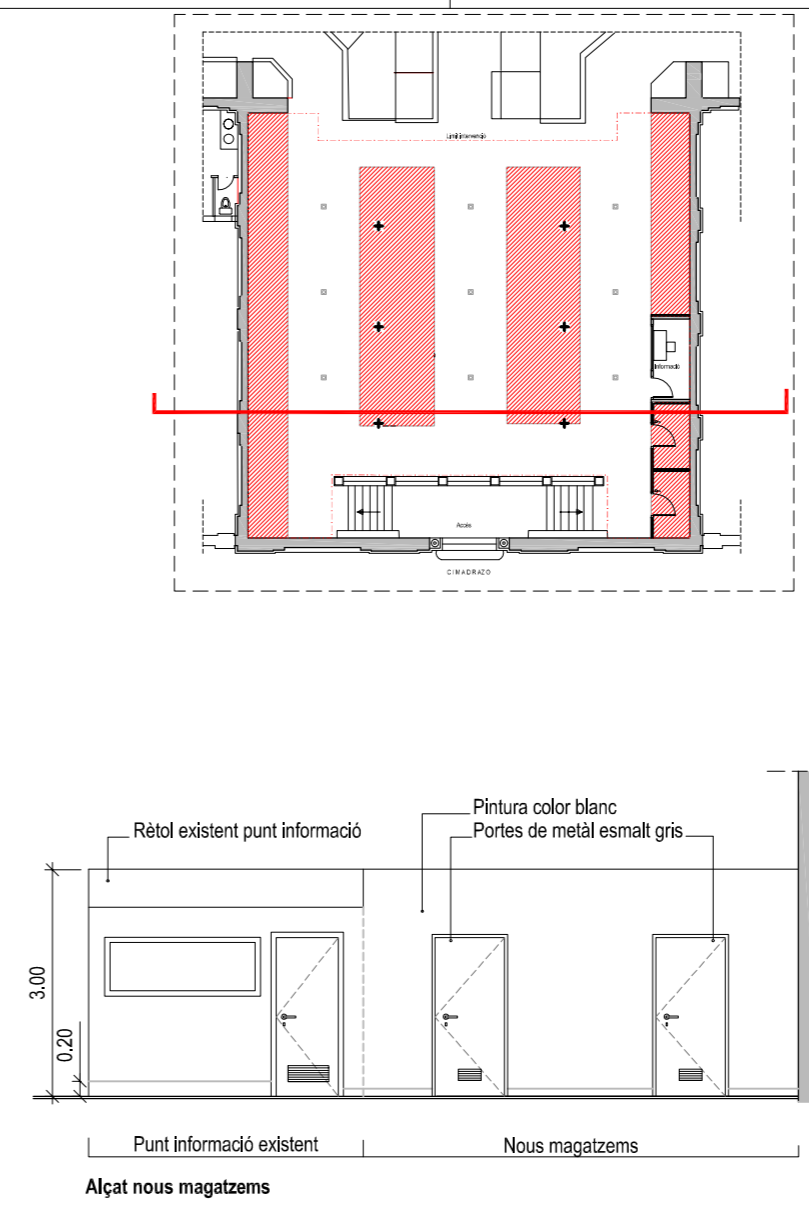

Alçat nous magatzems

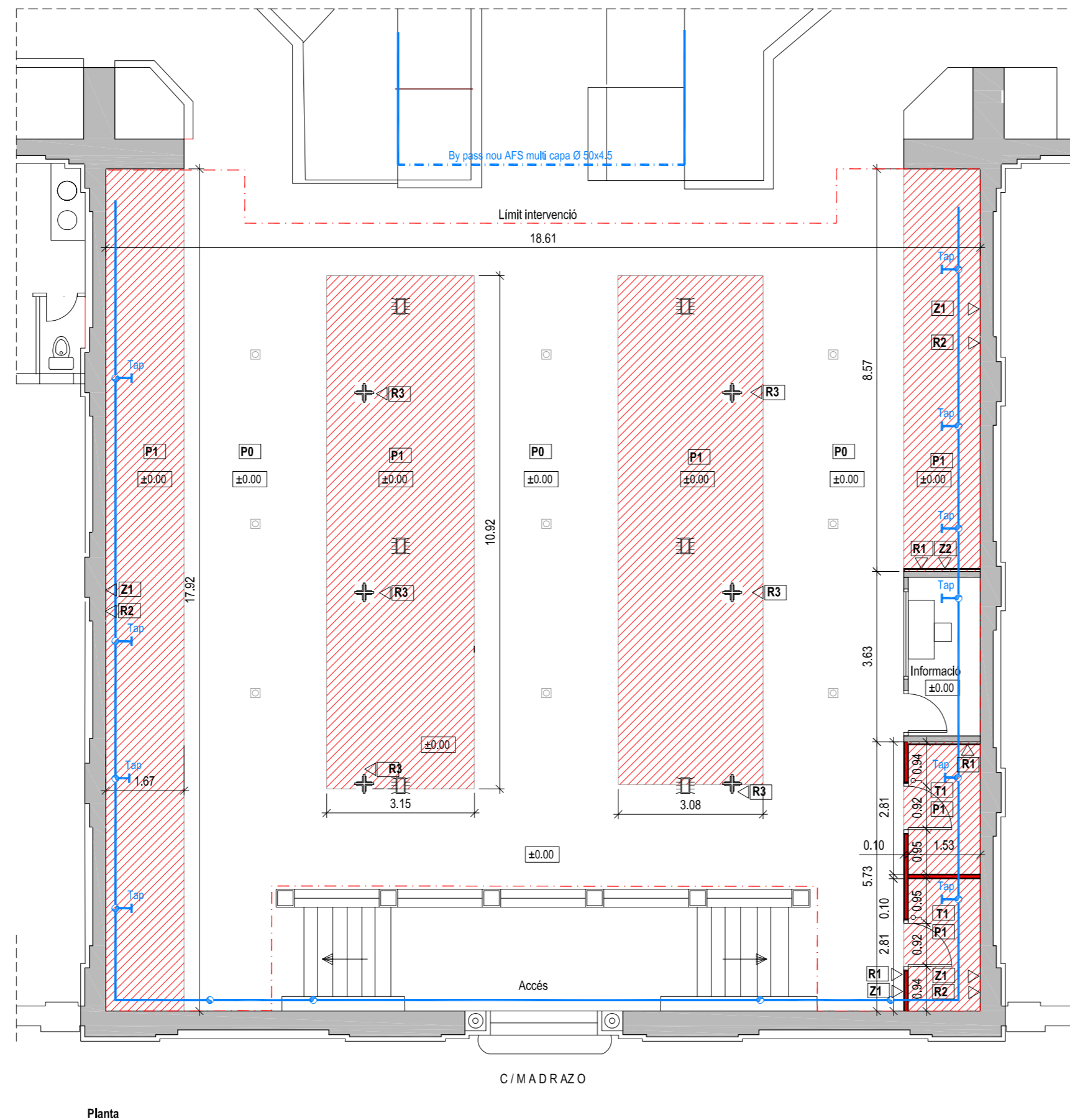

Planta

- LLEGENDA REVESTIMENTS**
- P0 Paviment existent
  - P1 Paviment terratzo 40x40 cm.similar existent
  - Z1 Sòcol terratzo
  - FT1 Cel ras continu de plaques de guix laminat, pintat color blanc
  - R1 Extradossat de plaques de guix laminat, pintat color blanc
  - R2 Arrebossat pintat color gris clar
  - R3 Neteja i esmaltat pilar fosa
- LLEGENDA INSTAL·LACIONS**
- Xarxa AFS by pass nou multi capa Ø50x4.5
  - Projectors nous penjats en catenaria  
LLumenera CRAFT CR2 M10x-840 PC WB EVG WH  
LED 52,902 W 10.000 lm 4000 K ZUMTOBEL (passadissos)

**SUPERFÍCIES ESTAT REFORMAT**

Nous magatzems	29,15 m2
Punt informació	6,00 m2
Espai lliure	293,05 m2
<b>Total sup.intervenció</b>	<b>328,20 m2</b>

- Zona Intervenció
- Obra nova

**ENDERROC DE PARADES DEL MERCAT MUNICIPAL DE GALVANY**

**ENCÀRREC:**



INSTITUT MUNICIPAL DE MERCATS DE BARCELONA

**SITUACIÓ:**

Carrer Santaló, 65  
08021 Barcelona

**PLÀNOL:** Referència: 240308116

**Estat Reformat.**  
Planta i seccions. Cotes, superfícies, revestiments.  
Instal·lacions

**A03**

**ESCALA:** A1 1:100  
A3 1:200  
**1/100**  
0 1 2 3 4 5 6

**REVISIONS**

nº rev.	data rev.	nº rev.	data rev.	nº rev.	data rev.	nº rev.	data rev.
R01		R01		R01		R01	
R02		R02		R02		R02	
R03		R03		R03		R03	

REVISIÓ: DELINEANT: AM COMPROVAT: XFM

**AUTOR DEL PROJECTE**



**JAVIER FARIÑAS MORENO, arquitecte**  
col·legiat COAC n°38237-1

## **Projecte bàsic i executiu d'enderroc de parades del mercat municipal de Galvany.**

Carrer Santaló, 65

08021 Barcelona



**INSTITUT MUNICIPAL DE MERCATS DE BARCELONA**

---

**DOCUMENT 3:  
Plec de condicions**

**Barcelona, juny 2024**





INSTITUT MUNICIPAL DE MERCATS DE BARCELONA

---

### 3.1 PLEC CONDICIONS TÈCNIQUES ADMINISTRATIVES

INDEX		
B	MATERIALES Y COMPUESTOS	6
B0	MATERIALES BASICOS	6
B01	LÍQUIDS	6
B01-1	AGUA	6
B0	MATERIALES BASICOS	6
B03	GRANULATS	7
B03L	SORRA	7
B0	MATERIALES BASICOS	11
B05	AGLOMERANTS I CONGLOMERANTS	11
B05-1	CIMENT	11
B0	MATERIALES BASICOS	15
B05	AGLOMERANTS I CONGLOMERANTS	15
B05-1	YESO	15
B0	MATERIALES BASICOS	18
B06	FORMIGONS	18
B06F	FORMIGONS ESTRUCTURALS (CE)	18
B06F2-	FORMIGÓ ESTRUCTURAL PER ARMAR AMB CIMENT GRIS I GRANULAT NATURAL (CE)	18
B0	MATERIALES BASICOS	20
B07	MORTERS DE COMPRA	20
B07L	MORTER PER A RAM DE PALETA	20
B0	MATERIALES BASICOS	22
B0A	FERRERIA	22
B0A1-	ABRAZADERA	22
B0	MATERIALES BASICOS	23
B0A	FERRERIA	23
B0A0-	TAC DE MATERIAL PLÀSTIC	23
B0	MATERIALES BASICOS	24
B0A	FERRERIA	24
B0AQ-	VIS	24
B0	MATERIALES BASICOS	24
B0B	ACER I METALL EN PERFILES O BARRES	24
B0B8-	MALLA ELECTROSOOLDADA DE BARRES CORRUGADES D'ACER	24
B0	MATERIALES BASICOS	28
B0C	PLAQUES, PLANXES I TAULERS	28
B0CC	PLAQUES DE GUIX LAMINAT	28
B0	MATERIALES BASICOS	33
B0C	PLAQUES, PLANXES I TAULERS	33
B0CC	PLAQUES DE GUIX LAMINAT	33
B0CC0-	PLACA DE GUIX LAMINAT	33
B0	MATERIALES BASICOS	36
B0F	MATERIALES BASICOS DE CERAMICA	36
B0F1	MAONS CERÀMICS	36
B0F19-	TOTXANA	36
B0	MATERIALES BASICOS	39
B0F	MATERIALES BASICOS DE CERAMICA	39
B0F1	MAONS CERÀMICS	39
B0F1A-	MAO CALAT	39
B1	MATERIALES PER A PROTECCIONS INDIVIDUALS, COL·LECTIVES, IMPLANTACIÓ I ASSISTENCIES TÈCNiques	42
B15	MATERIALES PER A PROTECCIONS COL·LECTIVES	42
B1518-	MATERIALES PER A PROTECCIONS CONTRA CAIGUDES	42
B1	LONA DE POLIETILÈ PER A PROTECCIONS SUPERFICIALS CONTRA CAIGUDES	42
B15	MATERIALES PER A PROTECCIONS INDIVIDUALS, COL·LECTIVES, IMPLANTACIÓ I ASSISTENCIES TÈCNiques	46
B15Z-	MATERIALES PER A PROTECCIONS COL·LECTIVES	46
B15Z0-	MATERIALES AUXILIARS PER A PROTECCIONS COL·LECTIVES	46
B4	ESTRUCTURES	46
B44	MATERIALES D'ACER PER A ESTRUCTURES	46
B44Z	PLANXES I PERFILES D'ACER	46
B4	ESTRUCTURES	54
B4R	MATERIALES PARA ESTRUCTURAS DE ACEROS ESPECIALES Y METALES	54
B4R0-	ACERO INOXIDABLE AUSTENITICO EN PERFILES	55
B6	TANCAMENTS I DIVISORIES	55
B6A	MATERIALES PER A REIXATS I TANQUES LLEUGERES	55
B6AX-	TANCA MÒBIL D'ACER	55
B6	TANCAMENTS I DIVISORIES	56
B6A	MATERIALES PER A REIXATS I TANQUES LLEUGERES	56
B6AZ	MATERIALES AUXILIARS PER A REIXATS	56
B6	TANCAMENTS I DIVISORIES	57
B6A	MATERIALES PER A REIXATS I TANQUES LLEUGERES	57
B6AZ	MATERIALES AUXILIARS PER A REIXATS	57
B6AZ-	DAU DE FORMIGÓ PER A TANCA MÒBIL	57
B6	TANCAMENTS I DIVISORIES	58
B6B	MATERIALES PER A TANCAMENTS I DIVISORIES DE GUIX LAMINAT	58
B6	TANCAMENTS I DIVISORIES	60
B6B	MATERIALES PER A TANCAMENTS I DIVISORIES DE GUIX LAMINAT	60
B6B1	PERFILES METÀL·LICS PER A TANCAMENTS I DIVISORIES DE GUIX LAMINAT	60
B6B1-	PERFIL DE PLANXA D'ACER PER A TANCAMENTS I DIVISORIES DE GUIX LAMINAT	60

B7	IMPERMEABILITZACIONS I AILLAMENTS	61
B77	LAMINES DE POLIETILÈ, POLIPROPILE I POLIOLIFINES	61
B775-	VEL DE POLIETILÈ	61
B7	IMPERMEABILITZACIONS I AILLAMENTS	65
B7C	MATERIALES PER A AILLAMENTS TÈRMICS, AILLAMENTS ACÚSTICS I MATERIALES FONOAORSORBENTS	65
B7C2	PLANXES DE POLIESTIRÈ	65
B7C24-	PLANXA DE POLIESTIRÈ EXPANDIT (EPS) ELÀSTIFICAT	65
B7	IMPERMEABILITZACIONS I AILLAMENTS	67
B7C	MATERIALES PER A AILLAMENTS TÈRMICS, AILLAMENTS ACÚSTICS I MATERIALES FONOAORSORBENTS	67
B7C2	PLANXES DE POLIESTIRÈ	67
B7C24-	PLANXA DE POLIESTIRÈ EXPANDIT (EPS)	68
B7	IMPERMEABILITZACIONS I AILLAMENTS	70
B71	MATERIALES PER A JUNTS, SEGELLATS I RECONSTRUCIÓ VOLUMS	70
B711-	CINTA PER A JUNTS	70
B7	IMPERMEABILITZACIONS I AILLAMENTS	71
B71	MATERIALES PER A JUNTS, SEGELLATS I RECONSTRUCIÓ VOLUMS	71
B716-	MASSILLA PER A SEGELLAT DE PLAQUES DE GUIX LAMINAT	71
B8	REVESTIMENTS	74
B84	MATERIALES PER A CELS RASOS	74
B845-	ESTRUCTURA PER A CEL RAS CONTINU DE PLAQUES DE GUIX LAMINAT	74
B8	REVESTIMENTS	75
B89	MATERIALES PER A PINTURES	75
B891-	ESMALT	75
B8	REVESTIMENTS	81
B8Z	MATERIALES ESPECIALS PER A REVESTIMENTS	81
B8Z6-	IMPRIMACIÓ	81
B8	REVESTIMENTS	83
B8Z	MATERIALES ESPECIALS PER A REVESTIMENTS	83
B8ZM-	SEGELLADORA	83
B9	MATERIAL PER A PAVIMENTS	84
B9C	MATERIALES PER A PAVIMENTS DE TERRATZO I PAVIMENTS DE RAJOLS DE GRANULAT CONGLOMERAT AMB RESINA	84
B9C0-	BEURADA PER A PAVIMENTS	84
B9	MATERIAL PER A PAVIMENTS	85
B9C	MATERIALES PER A PAVIMENTS DE TERRATZO I PAVIMENTS DE RAJOLS DE GRANULAT CONGLOMERAT AMB RESINA	85
B9C5-	TERRATZO LLIS	85
B9	MATERIAL PER A PAVIMENTS	88
B9U	MATERIALES PER A SÒCOLS	88
B9U8-	ZOCALO DE TERRAZO	88
B8	MATERIALES PER A TANCAMENTS I DIVISORIES PRÀCTICABLES	89
BA	MATERIALES PER A TANCAMENTS PRÀCTICABLES DE PLANXA D'ACER	89
BAD	MATERIALES PER A TANCAMENTS PRÀCTICABLES DE PLANXA D'ACER	89
BAD0-	PORTA DE PLANXA D'ACER	89
BD	MATERIALES PER A EVACUACIÓ, CANALITZACIÓ I VENTILACIÓ ESTÀTICA	90
BD1	TUBS I ACCESSORIS PER A EVACUACIÓ VERTICAL D'AIGÜES RESIDUALS	90
BD13	TUBS DE MATERIALS PLÀSTICS	90
BD	MATERIALES PER A EVACUACIÓ, CANALITZACIÓ I VENTILACIÓ ESTÀTICA	93
BDW	ACCESSORIS GÈNERICS PER A DESGUASSOS I BAIXANTS DE POLIPROPILE	93
BD	MATERIALES PER A EVACUACIÓ, CANALITZACIÓ I VENTILACIÓ ESTÀTICA	94
BDW	ACCESSORIS GÈNERICS PER A DESGUASSOS I BAIXANTS DE POLIPROPILE	94
BDW3	ACCESSORIS GÈNERICS PER A DESGUASSOS I BAIXANTS DE PLÀSTIC	94
BD	MATERIALES PER A EVACUACIÓ, CANALITZACIÓ I VENTILACIÓ ESTÀTICA	94
BDY	ELEMENTS DE MUNTATGE PER A BAIXANTS I DESGUASSOS	95
BD	MATERIALES PER A EVACUACIÓ, CANALITZACIÓ I VENTILACIÓ ESTÀTICA	95
BDY3	ELEMENTS DE MUNTATGE PER A BAIXANTS I DESGUASSOS	95
BDY	ELEMENTS DE MUNTATGE PER A BAIXANTS I DESGUASSOS	95
BF	TUBOS Y ACCESORIOS PARA GASES Y FLUIDOS	96
BF9	TUBOS Y ACCESORIOS MULTICAPA	96
BF90-	TUBO DE POLIETILENO MULTICAPA	96
BF	TUBOS Y ACCESORIOS PARA GASES Y FLUIDOS	98
BFW	ACCESORIOS GÈNERICS DE TUBOS PARA GASES Y FLUIDOS	99
BFWF-	ACCESORIO PARA TUBO DE POLIETILENO	99
BG	MATERIALES PARA INSTALACIONES ELÉCTRICAS	99
BG1	CAJAS Y ARMARIOS	99
BG12-	CAJA DE DERIVACION CUADRA DA	99
BG	MATERIALES PARA INSTALACIONES ELÉCTRICAS	100
BG2	TUBOS, CANALES, BANDEJAS Y COLUMNAS PARA MECANISMOS	100
BG2Q-	TUBO FLEXIBLE PARA LA PROTECCION DE CONDUCTORES ELÉCTRICOS DE MATERIAL PLÁSTICO	100
BG	MATERIALES PARA INSTALACIONES ELÉCTRICAS	101
BG3	CONDUCTORES ELÉCTRICOS PARA BAJA TENSION Y SISTEMAS DE DISTRIBUCION ELÉCTRICA	101
BG3-	CABLE DE COURE DE 0,61 KV	101
BG	MATERIALES PARA INSTALACIONES ELÉCTRICAS	105
BG3	CONDUCTORES ELÉCTRICOS PARA BAJA TENSION Y SISTEMAS DE DISTRIBUCION ELÉCTRICA	105
BG35-	CABLE DE COBRE DE 450/750 V	105
BG	MATERIALES PARA INSTALACIONES ELÉCTRICAS	108
BG6	MECANISMOS	108
BG64-	CAJA PARA MECANISMOS	108
BG	MATERIALES PARA INSTALACIONES ELÉCTRICAS	109
BG6	MECANISMOS	109
BG69-	INTERRUPTORS I COMMUTADORS	109
BG	MATERIALES PARA INSTALACIONES ELÉCTRICAS	110

B6G	MECANISMOS	110
B6GD-	MARCO PARA MECANISMOS ELECTRICOS	110
BG	MATERIALES PARA INSTALACIONES ELECTRICAS	111
B6G-	MECANISMOS	111
B6G-	TOMA DE CORRIENTE	111
BH	MATERIALES PARA INSTALACIONES DE ALUMBRADO	112
BHH	MATERIALES PER A ENLLUMENAT PER FIBRA OPTICA	112
BHHI	PROJECTORS PER A ENLLUMENAT PER FIBRA OPTICA	112
B0	MATERIALES BASICOS	113
B07	MORTERS DE COMPRA	113
B07F-	MORTER SENSE ADDITIU	113
BV	FERMS I PAVIMENTS	114
BV2	PAVIMENTS DE TERRATZO I PEDRA ARTIFICIAL	114
BV2LO	PAVIMENT DE TERRATZO LLIS	114
BV	FERMS I PAVIMENTS	116
BV2	PAVIMENTS DE TERRATZO I PEDRA ARTIFICIAL	116
BV2LO	PAVIMENT DE TERRATZO LLIS	116
E	PARTIDES D'OBRA D'EDIFICACIO	118
E8	REVESTIMENTS	118
E84	CELS RASOS	118
K	PARTIDES D'OBRA DE REHABILITACIO-RESTAURACIO DEDI	121
K4	ESTRUCTURES	121
K4Z	Família 4Z	121
K4	ESTRUCTURES	126
K4S	ESTRUCTURES DE FORMIGÓ	126
K4SR	REPARACIO D'ESTRUCTURES DE FORMIGÓ	126
P	PARTIDAS DE OBRA Y CONJUNTOS	128
P1	TRABAJOS PREVIOS Y DE IMPLANTACION, PROTECCIONES INDIVIDUALES Y COLECTIVAS Y MEDIDAS PREVENTIVAS	128
P12	IMPLANTACIONES DE OBRA	128
P122-	AMORTIZACION DIARIA DE PLATAFORMA ELEVADORA	128
P1	TRABAJOS PREVIOS Y DE IMPLANTACION, PROTECCIONES INDIVIDUALES Y COLECTIVAS Y MEDIDAS PREVENTIVAS	129
P15	PROTECCIONES COL-LECTIVAS	129
P151	PROTECCIONES CONTRA CAIGIDES	129
P151H-	PROTECCIO COL-LECTIVA AMB LONA	129
P2	DEMOLICIONS, ENDERROCS, MOVIMENTS DE TERRES I GESTIO DE RESIDUS	131
P21	ENDERROCS, DEMOLICIONS, ARRENCADES, REPLICATS I DESMUNTATGES	131
P214	DESMUNTATGES O ENDERROCS D'ELEMENTS DE CONSTRUCCIO	131
P2140-	ARRENCADA DE DIVISORIA PRACTICABLE BATEAT	131
P2	DEMOLICIONS, ENDERROCS, MOVIMENTS DE TERRES I GESTIO DE RESIDUS	132
P21	ENDERROCS, DEMOLICIONS, ARRENCADES, REPLICATS I DESMUNTATGES	132
P214	DESMUNTATGES O ENDERROCS D'ELEMENTS DE CONSTRUCCIO	132
P2141-	ARRENCADA DE DIVISORIA PRACTICABLE ENROTLLABLE	132
P2	DEMOLICIONS, ENDERROCS, MOVIMENTS DE TERRES I GESTIO DE RESIDUS	133
P21	ENDERROCS, DEMOLICIONS, ARRENCADES, REPLICATS I DESMUNTATGES	133
P214	DESMUNTATGES O ENDERROCS D'ELEMENTS DE CONSTRUCCIO	133
P2142-	ARRENCADA I REPLICAT DE REVESTIMENTS	133
P2	DEMOLICIONS, ENDERROCS, MOVIMENTS DE TERRES I GESTIO DE RESIDUS	137
P21	ENDERROCS, DEMOLICIONS, ARRENCADES, REPLICATS I DESMUNTATGES	137
P214	DESMUNTATGES O ENDERROCS D'ELEMENTS DE CONSTRUCCIO	137
P2143-	ARRENCADA DE PAVIMENTS I SOLERES	137
P2	DEMOLICIONS, ENDERROCS, MOVIMENTS DE TERRES I GESTIO DE RESIDUS	139
P21	ENDERROCS, DEMOLICIONS, ARRENCADES, REPLICATS I DESMUNTATGES	139
P214	DESMUNTATGES O ENDERROCS D'ELEMENTS DE CONSTRUCCIO	139
P2144-	ARRENCADA I DESMUNTATGE D'ENVIDRAMENTS	139
P2	DEMOLICIONS, ENDERROCS, MOVIMENTS DE TERRES I GESTIO DE RESIDUS	140
P21	ENDERROCS, DEMOLICIONS, ARRENCADES, REPLICATS I DESMUNTATGES	140
P214	DESMUNTATGES O ENDERROCS D'ELEMENTS DE CONSTRUCCIO	140
P214C-	DESMUNTATGE D'ESTRUCTURES PER A REHABILITACIO	140
P2	DEMOLICIONS, ENDERROCS, MOVIMENTS DE TERRES I GESTIO DE RESIDUS	142
P21	ENDERROCS, DEMOLICIONS, ARRENCADES, REPLICATS I DESMUNTATGES	142
P214	DESMUNTATGES O ENDERROCS D'ELEMENTS DE CONSTRUCCIO	142
P214I-	ENDERROC DE CEL RAS	142
P2	DEMOLICIONS, ENDERROCS, MOVIMENTS DE TERRES I GESTIO DE RESIDUS	143
P21	ENDERROCS, DEMOLICIONS, ARRENCADES, REPLICATS I DESMUNTATGES	143
P214	DESMUNTATGES O ENDERROCS D'ELEMENTS DE CONSTRUCCIO	143
P214T-	ENDERROC DE TANCAMENTS I DIVISORIES	143
P2	DEMOLICIONS, ENDERROCS, MOVIMENTS DE TERRES I GESTIO DE RESIDUS	145
P21	ENDERROCS, DEMOLICIONS, ARRENCADES, REPLICATS I DESMUNTATGES	145
P214	DESMUNTATGES O ENDERROCS D'ELEMENTS DE CONSTRUCCIO	145
P214W-	TALL AMB DISC EN PAVIMENT PER MARCAR LIMIT DEMOLICIO	145
P2	DEMOLICIONS, ENDERROCS, MOVIMENTS DE TERRES I GESTIO DE RESIDUS	145
P21	ENDERROCS, DEMOLICIONS, ARRENCADES, REPLICATS I DESMUNTATGES	145
P21G	ENDERROCS D'ELEMENTS D'INSTAL-LACIONS	146
P2	DEMOLICIONS, ENDERROCS, MOVIMENTS DE TERRES I GESTIO DE RESIDUS	146
P21	ENDERROCS, DEMOLICIONS, ARRENCADES, REPLICATS I DESMUNTATGES	147
P21G	ENDERROCS D'ELEMENTS D'INSTAL-LACIONS	147
P21GL-	ARRENCADA DE LINIA ELECTRICA (D)	147

P2	DEMOLICIONS, ENDERROCS, MOVIMENTS DE TERRES I GESTIO DE RESIDUS	148
P21	ENDERROCS, DEMOLICIONS, ARRENCADES, REPLICATS I DESMUNTATGES	148
P21G	ENDERROCS D'ELEMENTS D'INSTAL-LACIONS	148
P21GP-	ARRENCADA D'INSTAL-LACIO DE DISTRIBUCIO D'AIGUA	148
P2	DEMOLICIONS, ENDERROCS, MOVIMENTS DE TERRES I GESTIO DE RESIDUS	149
P21Q	ENDERROCS, DEMOLICIONS, ARRENCADES, REPLICATS I DESMUNTATGES	149
P21QI-	DESMUNTATGES O ENDERROCS D'EQUIPAMENTS	149
P21QI-	ARRENCADA D'EQUIPAMENTS FIXOS (D)	149
P2	DEMOLICIONS, ENDERROCS, MOVIMENTS DE TERRES I GESTIO DE RESIDUS	151
P2R	GESTIO DE RESIDUS I MATERIAL D'EXCAVACIO	151
P2RA-	DISPOSICIO DE RESIDUS INSTAL-LACIO AUTORIZADA	151
P4	ESTRUCTURAS	152
P4R-	ESTRUCTURAS DE ACEROS ESPECIALS I METALES	152
P4R0-	ESTRUCTURA DE ACERO INOXIDABLE	152
P6	TANCAMENTS I DIVISORIES	153
P61	PARETS I ENVANS D'OBRA DE FABRICA	153
P612	PARETS DE CERAMICA	153
P6125-	PARET DE MAÓ CALAT AMB MORTER INDUSTRIAL	153
P6	TANCAMENTS I DIVISORIES	155
P61	PARETS I ENVANS D'OBRA DE FABRICA	155
P614	PAREONS I ENVANS DE CERAMICA	155
P6146-	PAREDO MORTER PREPARAT	155
P6	TANCAMENTS I DIVISORIES	157
P65	TANCAMENTS I DIVISORIES DE GUIX LAMINAT	157
P653-	ENVA DE PLAQUES DE GUIX LAMINAT	157
P6	TANCAMENTS I DIVISORIES	159
P6A	REIXATS I TANQUES LLEUGERES	159
P6AC-	TANCAMENT DE MALLA D'ACER	159
P7	IMPERMEABILITZACIONS, ALLAMENTS I FORMACIO DE JUNTS	159
P7A	BARRES DE VAPOR, ANTICAPILARITAT I D'ESTANQUITAT	159
P7A3-	BARREIRA DE VAPORS ANQUITAT AMB LAMINA DE POLIETILE	159
P7	IMPERMEABILITZACIONS, ALLAMENTS I FORMACIO DE JUNTS	161
P7C	ALLAMENTS TERMICS, ACUSTICS I FONOABSORBENTS	161
P7C2	ALLAMENTS AMB MATERIALS DE POLIESTIRE	161
P7C22-	ALLAMENT AMB PLANXES DE POLIESTIRE EXPANDIT (EPS)	161
P8	REVESTIMENTS	162
P81	ARRROSSATS I LENGUATXS	162
P811-	ARRBOSSAT	162
P8	REVESTIMENTS	164
P83	APLACATS	164
P83E	APLACATS AMB PLANXES, PLAQUES O TAULERS	164
P83EC-	EXTRADOSSAT AMB PLACA DE GUIX LAMINAT, COL·LOCADA SOBRE PERFLERIA	164
P8	REVESTIMENTS	165
P84	CELS RASOS	165
P84G-	CEL RAS CONTINU DE PLAQUES DE GUIX LAMINAT	165
P8	REVESTIMENTS	168
P87	TRACTAMENTS SUPERFICIALS DE PREPARACIO I NETEJA	168
P875-	NETEJA I PREPARACIO D'ESTRUCTURES D'ACER	168
P8	REVESTIMENTS	169
P80	PINTATS	169
P80C-	PINTAT D'ESTRUCTURA D'ACER	169
P8	REVESTIMENTS	170
P80	PINTATS	170
P80F-	PINTAT DE FINESTRES, BALCONERES I PORTES D'ACER GALVANITZAT	170
P8	REVESTIMENTS	172
P80	PINTATS	172
P80H-	PINTAT DE PARAMENT DE CIMENT	172
P8	REVESTIMENTS	173
P80	PINTATS	173
P80I-	PINTAT DE PARAMENT DE GUIX	173
P9	FERMS I PAVIMENTS	174
P93	BASES, SOLERES I RECRESCUDES	174
P93G-	RECRESCUIDA DEL SUPORT DE PAVIMENT I CAPA DE MILLORA AMB MORTER	174
P9	FERMS I PAVIMENTS	175
P93	BASES, SOLERES I RECRESCUDES	175
P93M-	SOLERA DE FORMIGO	175
P9	FERMS I PAVIMENTS	176
P9C	PAVIMENTS DE TERRATZO I PEDRA ARTIFICIAL	176
P9C2-	PAVIMENT DE TERRATZO LLIS	176
P9	FERMS I PAVIMENTS	177
P9I	SOCOLS	177
P90A-	ZÓCALO DE TERRAZO Y PIEDRA ARTIFICIAL, COLOCADO	178
P9	FERMS I PAVIMENTS	178
P9Z	ELEMENTS ESPECIALS PER A PAVIMENTS	178
P9ZA-	REBAIXAT, POLIT I ABRILLANTAT	178
PA	TANCAMENTS I DIVISORIES PRACTICABLES	180
PAD	TANCAMENTS PRACTICABLES DE PLANXA D'ACER	180
PAD0-	PORTA DE PLANXA D'ACER, COL·LOCADA	180
PA	TANCAMENTS I DIVISORIES PRACTICABLES	181

PAY	COL·LOCACIÓ DE TANCAMENTS I DIVISORIES PRÀCTICABLES.....	181
PAY1-	COL·LOCACIÓ DE BASTIMENTS EN PROCÉS DE FORMACIÓ DE PARETS.....	181
PF	TUBOS Y ACCESORIOS PARA GASES Y FLUIDOS.....	182
PF9-	TUBOS Y ACCESORIOS MULTICAPA.....	182
PF90-	TUBO DE POLIETILENO MULTICAPA, COLOCADO.....	182
PG	INSTALACIONES ELÉCTRICAS, DOMÓTICA, FOTOVOLTAICA Y MINIEOLICA.....	183
PG1	CAJAS Y ARMARIOS.....	183
PG12-	CAJA DE DERIVACIÓN CUADRADA, COLOCADA.....	183
PG12-	INSTALACIONES ELÉCTRICAS, DOMÓTICA, FOTOVOLTAICA Y MINIEOLICA.....	184
PG2	TUBOS, CANALES, BANDEJAS Y COLUMNAS PARA MECANISMOS.....	184
PG2N-	TUBO FLEXIBLE DE MATERIAL PLÁSTICO PARA LA PROTECCIÓN DE CONDUCTORES ELÉCTRICOS, COLOCADO.....	184
PG	INSTALACIONES ELÉCTRICAS, DOMÓTICA, FOTOVOLTAICA Y MINIEOLICA.....	185
PG3	CONDUCTORES ELÉCTRICOS PARA BAJA TENSIÓN Y SISTEMAS DE DISTRIBUCIÓN ELÉCTRICA.....	185
PG3-	CABLE DE COURE DE 0.6/1 KV, COL·LOCAT.....	185
PG3-	INSTALACIONES ELÉCTRICAS, DOMÓTICA, FOTOVOLTAICA Y MINIEOLICA.....	188
PG3	CONDUCTORES ELÉCTRICOS PARA BAJA TENSIÓN Y SISTEMAS DE DISTRIBUCIÓN ELÉCTRICA.....	188
PG35-	CABLE DE COBRE DE 450/750, COLOCADO.....	188
PG	INSTALACIONES ELÉCTRICAS, DOMÓTICA, FOTOVOLTAICA Y MINIEOLICA.....	189
PG6	MECANISMOS.....	189
PG65-	CAJA PARA MECANISMOS, COLOCADA.....	189
PG	INSTALACIONES ELÉCTRICAS, DOMÓTICA, FOTOVOLTAICA Y MINIEOLICA.....	190
PG6	MECANISMOS.....	190
PG69-	ENCHUFE BIPOLAR.....	190
PG	INSTALACIONES ELÉCTRICAS, DOMÓTICA, FOTOVOLTAICA Y MINIEOLICA.....	193
PG6	MECANISMOS.....	193
PG6A-	INTERRUPTOR COL·LOCAT ENCASTAT.....	193
PG	INSTALACIONES ELÉCTRICAS, DOMÓTICA, FOTOVOLTAICA Y MINIEOLICA.....	195
PG6	MECANISMOS.....	195
PG6E-	INTERRUPTORS I COMMUTADORS, COL·LOCATS.....	195
PG	INSTALACIONES ELÉCTRICAS, DOMÓTICA, FOTOVOLTAICA Y MINIEOLICA.....	196
PG6	MECANISMOS.....	196
PG6I-	MARCO PARA MECANISMO ELÉCTRICO, COLOCADO.....	196
PG	INSTALACIONES ELÉCTRICAS, DOMÓTICA, FOTOVOLTAICA Y MINIEOLICA.....	197
PG6	MECANISMOS.....	197
PG6O-	TOMA DE CORRIENTE, COLOCADA.....	197
PH	INSTALACIONES D'ENLUMENAT.....	198
PH2	LUMINARIA DECORATIVA TIPO DOWNLIGHT CON LEDS, EMPOTRADA.....	198
PH21-	LUMINARIAS DECORATIVAS EMPOTRADAS.....	198
PH	INSTALACIONES D'ENLUMENAT.....	199
PH5	LUMS D'EMERGÈNCIA I SENYALITZACIÓ.....	199
PH57-	LUM D'EMERGÈNCIA AMB L'IMPADA LED, COL·LOCAT.....	199
PH	INSTALACIONES D'ENLUMENAT.....	201
PHP	PROYECTOR PARA INTERIORES.....	201
PHP0-	PROYECTOR PARA INTERIOR CON LEDS, COLOCADO.....	201
PY	AYUDAS DE ALBANILERIA.....	202
PY0	AYUDAS DE ALBANILERIA.....	202
PY04	FORMACIÓN DE EMPOTRAMIENTO Y RECIBIDO DE PEQUEÑO ELEMENTO.....	202
PY	AYUDAS DE ALBANILERIA.....	203
PY0	AYUDAS DE ALBANILERIA.....	203
PY05-	ABERTURA Y TAPADO DE ROZA.....	203
B	MATERIALES Y COMPUESTOS.....	204
B8	REVESTIMENTS.....	204
B89	MATERIALES PER A PINTURES.....	204
B896-	PINTURA.....	204

## PLEC DE CONDICIONS

## B MATERIALES Y COMPUESTOS

## B0 MATERIALES BÁSICOS

## B01 LÍQUIDS

## B011- AGUA

## 0.- ELEMENTS QUE CONTEMPLA EL PLEC

## B011-05ME.

## 1.- DEFINICIÓ I CONDICIONS DELS ELEMENTS

Aigües utilitzades per algun dels usos següents:

- Confecció de formigó
- Confecció de morter
- Confecció de pasta de guix
- Reg de plantacions
- Conglomerats de grava-ciment, terra-ciment, grava-emulsió, etc.
- Humectació de bases o subbases
- Humectació de peces ceràmiques, de ciment, etc.

## CARACTERÍSTIQUES GENERALS:

Poden ser utilitzades les aigües potables i les sancionades com a acceptables per la pràctica.

Es poden utilitzar aigües de mar o salines anàlogues per a la confecció o curat de formigons sense armadura. Per a la confecció de formigó armat o pretensat es prohibeix l'ús d'aquestes aigües, tret del cas que es facin estudis especials.

Es podrà utilitzar aigua reciclada provinent del rentat dels camions formigonera a la pròpia central de formigó, sempre que compleixi les especificacions anteriors i la seva densitat sigui  $\leq 1,3$  g/cm3 i la densitat total sigui  $\leq 1,1$  g/cm3

L'aigua a utilitzar tant en el curat com en la pastada del formigó, no ha de contenir cap substància perjudicial en quantitats que puguin afectar a les propietats del formigó o a la protecció de l'armat. Si ha d'utilitzar-se per a la confecció o el curat de formigó o de morters i no hi ha antecedents de la seva utilització o aquesta presenta algun dubte s'haurà de verificar que compleix totes aquestes característiques:

- Exponent d'hidrogen pH (UNE 83952):  $\geq 5$
- Total de substàncies dissoltes (UNE 83957):  $\leq 15$  g/l (15.000 ppm)
- Sulfats, expressats en SO4- (UNE 83956) - Ciment tipus SR, SRC:  $\leq 5$  g/l (5.000 ppm) - Altres tipus de ciment:  $\leq 1$  g/l (1.000 ppm)
- Ió clor, expressat en Cl- (UNE 83958) - Aigua per a formigó pretensat:  $\leq 1$  g/l (1.000 ppm)
- Aigua per a formigó armat:  $\leq 2$  g/l - Aigua per a formigó en massa amb armadura de fissuració:  $\leq 2$  g/l
- Hidrats de carboni (UNE 83959): 0
- Substàncies orgàniques solubles en èter (UNE 83960):  $\leq 15$  g/l (15.000 ppm)

Alcalis Na2O:  $\geq 1,5$  g/l

Ió clor total aportat per components d'un formigó no pot superar:

- Pretensat:  $\leq 0,2\%$  pes de ciment
- Armat:  $\leq 0,4\%$  pes de ciment
- En massa amb armadura de fissuració:  $\leq 0,4\%$  pes de ciment

## 2.- CONDICIONS DE SUBMINISTRAMENT I EMPAGATZEMATGE

Subministrament i emmagatzematge: De manera que no s'alterin les seves condicions.

## 3.- UNITAT I CRITERI D'AMIDAMENT

Unitat d'amidament: la indicada a la descripció de l'element

Criteri d'amidament: quantitat necessària subministrada a l'obra

## 4.- NORMATIVA DE COMPLIMENT OBLIGATORI

Real Decreto 470/2021, de 29 de junio, por el que se aprueba el Código Estructural.

## 5.- CONDICIONS DE CONTROL DE RECEPCIÓ

OPERACIONS DE CONTROL:

Abans de l'inici de l'obra i si no es tenen antecedents de l'aigua que es vol utilitzar, o es tenen dubtes, s'ha d'anàlitzar l'aigua per determinar:

- Exponent d'hidrogen pH (UNE 83952)
- Contingut de substàncies dissoltes (UNE 83957)
- Contingut de sulfats, expressats en SO4 (UNE 83956)
- Contingut en ió clor Cl- (UNE 83958)
- Contingut d'hidrats de carboni (UNE 83959)
- Contingut de substàncies orgàniques solubles en èter (UNE 83960)

En cas d'utilitzar aigua potable de la xarxa de subministrament, no serà obligatori realitzar els assajos anteriors.

En altres casos, la DF o el Responsable de la recepció en el cas de centrals de formigó preparat o de prefabricats, s'ha de disposar la realització dels assajos en laboratoris contemplats en l'apartat 78.2.2.1, per tal de comprovar el compliment de les especificacions de l'article 29 del CODI ESTRUCTURAL. CRITERIS DE PRESA DE MOSTRES:

Els controls s'han de realitzar segons les instruccions de la DF i el CODI ESTRUCTURAL, realitzant-se la presa de mostres segons la UNE 83951.

#### INVERPERACIÓ DE RESULTATS I ACTUACIONS EN CAS D'INCOMPLIMENT:

No s'ha d'acceptar l'aigua que no compleixi les especificacions, ni per a l'amasat ni per al curat.

## B0 MATERIALES BÁSICOS

### B03 GRANULATS

#### B03L- SORRA

### 0.- ELEMENTS QUE CONTEMPLA EL PLEC

#### B03L-05N7.

Plec de condicions

#### 1.- DEFINICIÓ I CONDICIONS DELS ELEMENTS

Sorra procedent de roques calcàries, roques granítiques, roques calcàries i durs, o sorra procedent del reciclatge de residus de la construcció i demolició en una planta legalment autoritzada per al tractament d'aquest tipus de residu.

S'han considerat els tipus següents:

- Sorra de marbre blanc
- Sorra per a confecció de formigons, d'origen: - De pedra calcària - De pedra granítica
- Sorra per a confecció de formigons, d'origen: - De pedra calcària
- Sorra per a rebert de rases amb canonades
- Sorra procedent de reciclatge de residus de la construcció i demolicions

#### CARACTERÍSTIQUES GENERALS:

El contractista ha de sotmetre a l'aprovació de la DF les pedreres o diposits d'on s'han d'obtenir els àrids, aportant tots els elements justificatius que cregués convenients o que li fossin requerits pel Director d'Obra, entre d'altres:

- Classificació geològica.
- Estudi de morfologia.
- Aplicacions anteriors.
- La DF ha de poder refusar totes aquelles procedències que, al seu criteri, obligarien a un control massa freqüent dels materials que se n'extraguessin.

Els grànuls han de tenir forma arrodonida o polièdrica.

La composició granulomètrica ha de ser l'adequada al seu ús, o si no consta, la que estableixi explícitament la DF.

No ha de tenir margues o altres materials estranys.

Contingut de pirites o d'altres sulfurs oxidables: 0%

Contingut de matèria orgànica (UNE-EN 1744-1): Color més clar que el patró

Contingut de terrassos d'argila (UNE 7133): <= 1% en pes

Els àrids no han de ser reactius amb el ciment. No s'utilitzaran àrids procedents de roques toves, friables, poroses, etc., ni els que continguin nòduls de guix, compostos ferrosos, sulfurs oxidables, etc, en quantitats superiors a les contemplades a l'EHE

Els àrids reciclats hauran de complir amb les especificacions de l'article 28 de l'EHE. A més, els que provinquin de formigons estructurals sans, o de resistència elevada, han de ser adequats per a la fabricació de formigó reciclat estructural, complint una sèrie de requisits:

- Dimensió mínima permesa = 4 mm
- Terrassos d'argila per a un formigó amb menys del 20% d'àrid reciclat: <= 0,6%
- Terrassos d'argila per a un formigó amb 100% d'àrid reciclat: <= 0,25%
- Absorció d'aigua per a un formigó amb menys del 20% d'àrid reciclat: <= 7%
- Absorció d'aigua per a un formigó amb més del 20% d'àrid reciclat: <= 5%
- Coeficient de Los Angeles: <= 40
- Continguts màxims d'impureses: - Material ceràmic: <= 5% del pes - Partícules lleugeres: <= 1% del pes - Asfalt: <= 1% del pes - Altres: <= 1,0% del pes

En els valors de les especificacions no citades, es mantenen els establerts en l'article 28 de l'EHE.

SORRA DE MARBRE BLANC:

Barreja amb granulats blancs diferents del marbre: 0%

SORRA PER A LA CONFECCIÓ DE FORMIGONS:

Es denomina sorra a la barreja de les diferents fraccions d'àrid fi que s'utilitzen per a la confecció del formigó

Designació: d/D - IL - N

d/D: Fracció granulomètrica, d tamany mínim i D tamany màxim

IL: Presentació, R rodats, T triturat (matxuqueig) i M barreja

N: Naturalesa de l'àrid (C, calcari; S, silici; G, granític; O, ofita; B, basalt; D, dolomític; Q, traquita; I, fonolita; V, vari; A, artificial i R, reciclat

Mida dels granulats (Tamis 4 UNE-EN 933-2): <= 4 mm

Material retintut pel tamis 0,063 (UNE-EN 933-2) i que sura en un líquid de pes específic 20 kN/m3 (UNE EN 1744-1): <= 0,5% en pes

Compostos de sofre expressats en SO3 i referits a granulat sec (UNE-EN 1744-1): <= 1% en pes

Reactivitat potencial amb els alcalis del ciment (UNE 146507-2)

Sulfats solubles en àcid, expressats en SO3 i referits al granulat sec (UNE-EN 1744-1): <= 0,8% en pes

Clorurs expressats en Cl- i referits al granulat sec (UNE-EN 1744-1):

- Formigó armat o en massa amb armadures de fissuració: <= 0,05% en pes

- Formigó pretesat: <= 0,03% en pes

Ió clor total aportat per components d'un formigó no pot superar:

- Pretensat: <= 0,2% pes de ciment

- Armat: <= 0,4% pes de ciment

- En massa amb armadura de fissuració: <= 0,4% pes de ciment

Estabilitat (UNE-EN 1367-2):

- Pèrdua de pes amb sulfat sòdic: <= 10%

- Pèrdua de pes amb sulfat magnèsic: <= 15%

Pèrdua de pes amb sulfat magnèsic (UNE-EN 1367-2) quan el formigó estigui sotmès a una classe d'exposició

H o F, i l'àrid fi tingui una absorció d'aigua >1%: <= 15%

Coeficient de friabilitat (UNE 83115)

- Per formigons d'alta resistència: < 40

- Formigons en massa o armats amb Fck=30 N/mm2: < 50

Els àrids no han de presentar reactivitat potencial amb els alcalis del formigó. Per a comprovar-ho, s'ha de realitzar en primer lloc un anàlisi petrogràfic, per a obtenir el tipus de reactivitat que, en el seu cas, puguin presentar. Si d'aquest estudi es dedueix la possibilitat de reactivitat àlcali sílice o àlcali sílicat, s'ha de realitzar l'assaig descrit a l'UNE 146.508 EX. Si el tipus de reactivitat potencial és àlcali carbonat, s'ha de realitzar l'assaig descrit a l'UNE 146.507 EX Part 2.

La corba granulomètrica de l'àrid fi, ha d'estar compresa dins del fus següent:

Límits		Material retintut acumulat, en % en pes, en els tamisos	
4 mm	2 mm	1 mm	0,5 mm
0,125 mm	0,25 mm	0,125 mm	0,063 mm
Superior	0	4	16
Inferior	15	38	60
		82	94
		100	100

(1) Aquest valor varia en funció del tipus i origen de l'àrid.

SORRA DE PEDRA GRANÍTICA PER A LA CONFECCIÓ DE FORMIGONS:

Contingut màxim de fins que passen pel tamis 0,063 mm (UNE-EN 933-1):

- Granulat gruixut: - Qualsevol tipus: <= 1,5% en pes

- Granulat fi: - Granulat arrodonit: <= 6% en pes

obres sotmeses a exposició I,IIa,b,C, IV o alguna classe específica d'exposició: <= 6% en pes - Granulat de matxuqueig no calcarí per a matxuqueig no calcarí per a obres sotmeses a exposició I,IIa,b o cap classe específica d'exposició: <= 10% en pes

Equivalent de sorra (FAV) (UNE-EN 933-8):

- Per a obres en ambients I, IIa,b o cap classe específica d'exposició: >= 70

- Resta de casos: >= 75

Absorció d'aigua (UNE-EN 1097-6): <= 5%

SORRA DE PEDRA CALCÀRIA PER A LA CONFECCIÓ DE FORMIGONS:

Contingut màxim de fins que passen pel tamis 0,063 mm (UNE-EN 933-1):

- Granulat gruixut: - Qualsevol tipus: <= 1,5% en pes

- Granulat fi: - Granulat arrodonit: <= 6% en pes

obres sotmeses a exposició I,IIa,b,C,IV o alguna classe específica d'exposició: <= 10% en pes - Granulat de matxuqueig calcarí per a obres sotmeses a exposició I,IIa,b o cap classe específica d'exposició: <= 16% en pes

Valor blau de metilè(UNE 83130):

- Per a obres sotmeses a exposició I,IIa,b o cap classe específica d'exposició: <= 0,6% en pes

- Resta de casos: <= 0,3% en pes

SORRA PER A LA CONFECCIÓ DE MORTERS:

La composició granulomètrica ha de quedar dintre dels límits següents:

-----+

Tamís UNE 7-050 mm	Percentatge en pes que passa pel tamís	Condicions
5,00	A	A = 100
2,50	B	60 ≤ B ≤ 100
1,25	C	30 ≤ C ≤ 100
0,63	D	15 ≤ D ≤ 70
0,32	E	5 ≤ E ≤ 50
0,16	F	0 ≤ F ≤ 30
0,08	G	0 ≤ G ≤ 15
Altres		C - D ≤ 50
condi-		D - E ≤ 50
cions		C - E ≤ 70

Mida dels grànuls: ≤ 1/3 del gruix del junt

Contingut de matèries perjudicials: ≤ 2%

#### GRANUJATS PROCEDENTS DE RECICLATGE DE RESIDUS DE LA CONSTRUCCIÓ I DEMOLICIONS:

El material ha de procedir d'una planta autoritzada legalment per al tractament de residus de la construcció.

El material no ha de ser susceptible de cap mena de meteorització o d'alteració física o química sota les condicions més desfavorables que presumiblement es puguin donar al lloc d'utilització.

No han de donar lloc, amb l'aigua, a dissolucions que puguin causar danys a estructures, capes de ferms, o contaminar el sòl o corrents d'aigua.

S'ha considerat que l'ús serà el rebert de rases amb canonades.

Per a qualsevol utilització diferent d'aquesta, es requereix l'acceptació expressa de la direcció facultativa i la justificació mitjançant els assaigs que pertoguin que es compleixen les condicions requerides per a l'ús al que es pretén destinar.

#### 2.- CONDICIONS DE SUBMINISTRAMENT I ENMAGATZEMATGE

Subministrament i emmagatzematge: De manera que no s'alterin les seves condicions.

Cada remesa de sorra s'ha de descarregar en una zona ja preparada de sòl sec.

Les sorres de tipus diferents s'han d'emmagatzemar per separat.

Els àrids s'han d'emmagatzemar de tal manera que quedin protegits contra la contaminació, i evitant la seva possible segregació, sobretot durant el seu transport. Es recomana emmagatzemar-los sota cobert per evitar els canvis de temperatura del granulat, i en un terreny sec i net destinat a l'apilament dels àrids. Les sorres d'altres tipus s'han d'emmagatzemar per separat.

#### 3.- UNITAT I CRITERI D'AMIDAMENT

Unitat d'amidament: la indicada a la descripció de l'element

Criteri d'amidament: quantitat necessària subministrada a l'obra

#### 4.- NORMATIVA DE COMPLIMENT OBLIGATORI

SORRA PER A LA CONFECCIÓ DE FORMIGONS:

Real Decreto 1247/2008, de 18 de julio, por el que se aprueba la Instrucción de Hormigón Estructural (EHE-08).

SORRA PER A LA CONFECCIÓ DE MORTERS:

Real Decreto 1247/2008, de 18 de julio, por el que se aprueba la Instrucción de Hormigón Estructural (EHE-08).

UNE-EN 12620:2003 Àrids para hormigón.

Documento Básico de Seguridad estructural Fábrica DB-SE-F, parte II del CTE, aprobado por el Real Decreto 314/2006.

SORRES PER A ALTRES USOS:

No hi ha normativa de compliment obligatori.

#### 5.- CONDICIONS DE CONTROL DE RECEPCIÓ

CONDICIONS DE MARCATGE I CONTROL DE LA DOCUMENTACIÓ:

L'entrega de granulat a l'obra ha d'anar acompanyada d'un full de subministrament proporcionat pel subministrador, en el que hi han de constar com a mínim les següents dades:

- Identificació del subministrador
- Número del certificat de marcatge CE o indicació d'autoconsum
- Número de sèrie de la fulla de subministrament

- Nom de la cantera
- Data del lliurament
- Nom del peticionari
- Designació de l'àrid segons l'article 28.2 de l'EHE
- Quantitat de granulat subministrat
- Identificació del lloc de subministrament

El fabricant ha de proporcionar la informació relativa a la granulometria i a les toleràncies de l'àrid subministrat.

El subministrador ha de posar a disposició de la DF en el cas que aquesta ho sol·liciti, la documentació següent, que acredita el marcatge CE, segons el sistema d'avaluació de conformitat aplicable, d'acord amb el que disposa l'apartat 7.2.1 del CTE: - Productes per a carreteres i altres treballs d'obres públiques i edificació de Funcio: Aplicacions que exigeixen requisits de seguretat molt estrictes\*. \* Requisits que han de ser definits per lleis, reglaments i normes administratives nacionals de cada estat membre,

- Productes per a edificació, fabricació de productes de formigó prefabricat, carreteres i altres treballs d'obres públiques de Funcio: Aplicacions que exigeixen requisits de seguretat molt estrictes\*. \* Requisits que han de ser definits per lleis, reglaments i normes administratives nacionals de cada estat membre:

- Sistema 2+: Declaració de Prestacions - Productes per a edificació, fabricació de productes de formigó prefabricat, carreteres i altres treballs d'obres públiques de Funcio: Aplicacions que no exigeixen requisits de seguretat molt estrictes\*.

- Sistema 4: Declaració de Prestacions - Productes per a edificació, fabricació de productes de formigó prefabricat, carreteres i altres treballs d'obres públiques de Funcio: Aplicacions que no exigeixen requisits de seguretat molt estrictes\*.

- Sistema 4: Declaració de Prestacions - Productes per a edificació, fabricació de productes de formigó prefabricat, carreteres i altres treballs d'obres públiques de Funcio: Aplicacions que no exigeixen requisits de seguretat molt estrictes\*.

- Sistema 4: Declaració de Prestacions - Productes per a edificació, fabricació de productes de formigó prefabricat, carreteres i altres treballs d'obres públiques de Funcio: Aplicacions que no exigeixen requisits de seguretat molt estrictes\*.

- Sistema 4: Declaració de Prestacions - Productes per a edificació, fabricació de productes de formigó prefabricat, carreteres i altres treballs d'obres públiques de Funcio: Aplicacions que no exigeixen requisits de seguretat molt estrictes\*.

- Sistema 4: Declaració de Prestacions - Productes per a edificació, fabricació de productes de formigó prefabricat, carreteres i altres treballs d'obres públiques de Funcio: Aplicacions que no exigeixen requisits de seguretat molt estrictes\*.

- Sistema 4: Declaració de Prestacions - Productes per a edificació, fabricació de productes de formigó prefabricat, carreteres i altres treballs d'obres públiques de Funcio: Aplicacions que no exigeixen requisits de seguretat molt estrictes\*.

- Sistema 4: Declaració de Prestacions - Productes per a edificació, fabricació de productes de formigó prefabricat, carreteres i altres treballs d'obres públiques de Funcio: Aplicacions que no exigeixen requisits de seguretat molt estrictes\*.

- Sistema 4: Declaració de Prestacions - Productes per a edificació, fabricació de productes de formigó prefabricat, carreteres i altres treballs d'obres públiques de Funcio: Aplicacions que no exigeixen requisits de seguretat molt estrictes\*.

- Sistema 4: Declaració de Prestacions - Productes per a edificació, fabricació de productes de formigó prefabricat, carreteres i altres treballs d'obres públiques de Funcio: Aplicacions que no exigeixen requisits de seguretat molt estrictes\*.

- Sistema 4: Declaració de Prestacions - Productes per a edificació, fabricació de productes de formigó prefabricat, carreteres i altres treballs d'obres públiques de Funcio: Aplicacions que no exigeixen requisits de seguretat molt estrictes\*.

- Sistema 4: Declaració de Prestacions - Productes per a edificació, fabricació de productes de formigó prefabricat, carreteres i altres treballs d'obres públiques de Funcio: Aplicacions que no exigeixen requisits de seguretat molt estrictes\*.

- Sistema 4: Declaració de Prestacions - Productes per a edificació, fabricació de productes de formigó prefabricat, carreteres i altres treballs d'obres públiques de Funcio: Aplicacions que no exigeixen requisits de seguretat molt estrictes\*.

- Sistema 4: Declaració de Prestacions - Productes per a edificació, fabricació de productes de formigó prefabricat, carreteres i altres treballs d'obres públiques de Funcio: Aplicacions que no exigeixen requisits de seguretat molt estrictes\*.

- Sistema 4: Declaració de Prestacions - Productes per a edificació, fabricació de productes de formigó prefabricat, carreteres i altres treballs d'obres públiques de Funcio: Aplicacions que no exigeixen requisits de seguretat molt estrictes\*.

- Sistema 4: Declaració de Prestacions - Productes per a edificació, fabricació de productes de formigó prefabricat, carreteres i altres treballs d'obres públiques de Funcio: Aplicacions que no exigeixen requisits de seguretat molt estrictes\*.

- Sistema 4: Declaració de Prestacions - Productes per a edificació, fabricació de productes de formigó prefabricat, carreteres i altres treballs d'obres públiques de Funcio: Aplicacions que no exigeixen requisits de seguretat molt estrictes\*.

- Sistema 4: Declaració de Prestacions - Productes per a edificació, fabricació de productes de formigó prefabricat, carreteres i altres treballs d'obres públiques de Funcio: Aplicacions que no exigeixen requisits de seguretat molt estrictes\*.

- Sistema 4: Declaració de Prestacions - Productes per a edificació, fabricació de productes de formigó prefabricat, carreteres i altres treballs d'obres públiques de Funcio: Aplicacions que no exigeixen requisits de seguretat molt estrictes\*.

- Sistema 4: Declaració de Prestacions - Productes per a edificació, fabricació de productes de formigó prefabricat, carreteres i altres treballs d'obres públiques de Funcio: Aplicacions que no exigeixen requisits de seguretat molt estrictes\*.

- Sistema 4: Declaració de Prestacions - Productes per a edificació, fabricació de productes de formigó prefabricat, carreteres i altres treballs d'obres públiques de Funcio: Aplicacions que no exigeixen requisits de seguretat molt estrictes\*.

- Sistema 4: Declaració de Prestacions - Productes per a edificació, fabricació de productes de formigó prefabricat, carreteres i altres treballs d'obres públiques de Funcio: Aplicacions que no exigeixen requisits de seguretat molt estrictes\*.

- Sistema 4: Declaració de Prestacions - Productes per a edificació, fabricació de productes de formigó prefabricat, carreteres i altres treballs d'obres públiques de Funcio: Aplicacions que no exigeixen requisits de seguretat molt estrictes\*.

- Sistema 4: Declaració de Prestacions - Productes per a edificació, fabricació de productes de formigó prefabricat, carreteres i altres treballs d'obres públiques de Funcio: Aplicacions que no exigeixen requisits de seguretat molt estrictes\*.

- Sistema 4: Declaració de Prestacions - Productes per a edificació, fabricació de productes de formigó prefabricat, carreteres i altres treballs d'obres públiques de Funcio: Aplicacions que no exigeixen requisits de seguretat molt estrictes\*.

- Sistema 4: Declaració de Prestacions - Productes per a edificació, fabricació de productes de formigó prefabricat, carreteres i altres treballs d'obres públiques de Funcio: Aplicacions que no exigeixen requisits de seguretat molt estrictes\*.

- Sistema 4: Declaració de Prestacions - Productes per a edificació, fabricació de productes de formigó prefabricat, carreteres i altres treballs d'obres públiques de Funcio: Aplicacions que no exigeixen requisits de seguretat molt estrictes\*.

- Sistema 4: Declaració de Prestacions - Productes per a edificació, fabricació de productes de formigó prefabricat, carreteres i altres treballs d'obres públiques de Funcio: Aplicacions que no exigeixen requisits de seguretat molt estrictes\*.

- Sistema 4: Declaració de Prestacions - Productes per a edificació, fabricació de productes de formigó prefabricat, carreteres i altres treballs d'obres públiques de Funcio: Aplicacions que no exigeixen requisits de seguretat molt estrictes\*.

- Sistema 4: Declaració de Prestacions - Productes per a edificació, fabricació de productes de formigó prefabricat, carreteres i altres treballs d'obres públiques de Funcio: Aplicacions que no exigeixen requisits de seguretat molt estrictes\*.

- Assaig granulomètric (UNE-EN 933-2)  
 - Coeficient de friabilitat (UNE 83115)  
 Un cop s'hagi realitzat l'apilament, s'ha de realitzar una inspecció visual, i si es considera necessari, s'han de prendre mostres per realitzar els assaigs corresponents.  
 S'ha de poder acceptar la sorra que no compleixi amb els requisits sempre i quan mitjançant rentat, cribatge o mescla, assoleixi les condicions exigides.

CRITERIS DE PRESA DE MOSTRES:  
 Els controls s'han de realitzar segons les instruccions de la DF i la norma EHE o CODI ESTRUCTURAL.  
 INTERPRETACIÓ DE RESULTATS I ACTUACIONS EN CAS D'INCOMPLIMENT:

No s'ha d'acceptar la sorra que no compleixi totes les especificacions indicades al plec de condicions. Si la granulometria no s'ajusta a la utilitzada per a l'establiment de les dosificacions aprovades, s'hauran de projectar i aprovar noves fórmules de treball.

No s'han d'utilitzar àrids fins als quals l'equivalent de sorra sigui inferior a:

- 70, en obres sotmeses a les classes I, Iia o Iib, i no sotmeses a cap classe específica d'exposició

- 75, en la resta de casos

En cas que les sorres procedents del matxuqueig de roques calcàries o de roques dolomítiques que no compleixin l'especificació de l'equivalent de sorra, s'han de poder acceptar si l'assaig del blau de metilè (UNE-EN 933-9) compleix el següent:

- Per a obres amb classe general d'exposició I, Iia o Iib (i sense classe específica):  $\leq 0,6\%$  en pes

- Resta de casos:  $\leq 0,3\%$  en pes

Si el valor del blau de metilè fos superior als valors anteriors, i es presentin dubtes de la presència

d'argila en els fins, s'ha de poder realitzar un assaig de rajos X per a la seva detecció i identificació:

S'ha de poder utilitzar l'àrid fi si les argilles són del tipus caolinita o illita, i si les propietats

del formigó amb aquest àrid són les mateixes que les d'un que tingui els mateixos components però sense

els fins.

S'han de poder utilitzar sorres rodades, o procedents de roques matxucades, o escòries siderúrgiques

adequades, en la fabricació de formigó d'ús no estructural.

## B0 MATERIALES BÁSICOS

### B05 AGLOMERANTS I CONGLOMERANTS

#### B055- CIMENT

### 0.- ELEMENTS QUE CONTEMPLA EL PLEC

#### B055-067M.

Plec de condicions

#### 1.- DEFINICIÓ I CONDICIONS DELS ELEMENTS

Conglomerant hidràulic format per diferents materials inorgànics finament dividits que, amassats amb aigua, formen una pasta que, mitjançant un procés d'hidratació, endureix i un cop endurit conserva la seva resistència i estabilitat fins i tot sota l'aigua.

S'han considerat els ciments regulats per la norma RC-08 amb les característiques següents:

- Ciments comuns (CEM)
- Ciments d'aluminat de calci (CAC)

- Ciments blancs (BL)

- Ciments resistents a l'aigua de mar (MR)

#### CARACTERÍSTIQUES GENERALS:

En el cas de que el material s'utilitzi en obra pública, l'acord de Govern de la Generalitat de Catalunya de 9 de juny de 1998, exigeix que els materials siguin de qualitat certificada o puguin acreditar un

nivell de qualitat equivalent, segons les normes aplicables als estats membres de la Unió Europea o de

l'Associació Europea de Lliure Canvi.

També en aquest cas, es procurarà que els esmentats materials disposin de l'etiqueta ecològica europea, regulada en el Reglament 880/1992/CEE o bé altres distintius de la Comunitat Europea.

Ha de ser un material granular molt fi i estadísticament homogeni en la seva composició.

El ciment ha de ser capaç, si es dosifica i barreja adequadament amb aigua i granulats, de produir un morter o un formigó que conservi la seva treballabilitat en un temps prou llarg i assolir, al final de períodes definits, els nivells especificats de resistència i mantenir estabilitat de volum a llarg termini.

No ha de tenir grumolls ni principis d'aglomeració.

En activitats manuals en les que hi hagi risc de contacte amb la pell i d'acord amb l'establert a l'Ordre Presidencial 1954/2004 de 22 de juny, no s'han d'utilitzar o comercialitzar ciments amb un contingut

de crom (VI) superior a dos parts per milió del pes sec del ciment.

CIMENTS COMUNS (CEM):

Estaran subjectes al marcatge CE de conformitat amb el que disposen els Reials Decrets 1328/1995 de 28 de juliol i 256/2016 de 10 de juny.

Els components han de complir els requisits especificats en el capítol 5 de la norma UNE-EN 197-1.

Tipus de ciments:

- Ciment Portland: CEM I

- Ciment Portland amb addicions: CEM II

- Ciment Portland amb escòries de forn alt: CEM III

- Ciment putzolànic: CEM IV

- Ciment compost: CEM V

Alguns d'aquests tipus es divideixen en subtipus, segons el contingut de l'addició o barreja d'addicions presents en el ciment. Segons aquest contingut creixent els subtipus poden ser A, B o C.

Addicions del clinker portland (K):

- Escòria de forn alt: S

- Fum de sílice: D

- Putzolana natural: P

- Putzolana natural calcinada: Q

- Cendra volant Sicília: V

- Cendra volant calcària: W

- Esquist calcinat: T

- Filler calcari L: L

- Filler calcari LL: LL

Relació entre denominació i designació dels ciments comuns segons el tipus, subtipus i addicions:

Denominació	Designació
Ciment portland	CEM I
Ciment portland amb escòria	CEM II/A-S CEM II/B-S
Ciment portland amb fum de sílice	CEM II/A-D
Ciment portland amb Putzolana	CEM II/A-P CEM II/B-P CEM II/A-Q CEM II/B-Q
Ciment portland amb cendres volants	CEM II/A-V CEM II/B-V CEM II/A-W CEM II/B-W
Ciment portland amb esquist calcinat	CEM II/A-T CEM II/B-T
Ciment portland amb filler calcari	CEM II/A-L CEM II/B-L CEM II/A-LL CEM II/B-LL
Ciment portland mixt	CEM II/A-M CEM II/B-M
Ciment amb escòries de forn alt	CEM III/A CEM III/B CEM III/C
Ciment putzolànic	CEM IV/A CEM IV/B
Ciment compost	CEM V/A CEM V/B

En ciments portland mixtos CEM II/A-M i CEM II/B-M, en ciments putzolànics CEM IV/A i CEM IV/B i en ciments compostos CEM V/A i CEM V/B els components principals a més del clinker han de ser declarats a la designació del ciment.

La composició dels diferents ciments comuns ha de ser l'especificada al capítol 6 de la norma UNE-EN 197-1.

Els ciments comuns han de complir les exigències mecàniques, físiques, químiques i de durabilitat

especificades al capítol 7 de la norma UNE-EN 197-1.  
 CEMENTS D'ALUMINAT DE CALÇ (CAC):  
 Ciment obtingut per una mescla de materials aluminosos i calcàris.  
 Estaran subjectes al marcatge CE de conformitat amb el que disposa el Reial Decret 256/2016, de 10 de juny.  
 Han de complir les exigències mecàniques, físiques i químiques especificades a UNE-EN 14647.  
 CEMENTS BLANCS (BL):  
 Han d'estar subjectes al Reial Decret 1313/1988 i seran aquells definits a la norma UNE 80305 i homòlegs de les normes UNE-EN 197-1 (ciments comuns) i UNE-EN 413-1 (ciments de ram de paleta) que compleixin amb l'especificació de blancor.  
 Índex de blancor (UNE 80117): >= 85  
 D'acord amb el Reial Decret 1313/1988 de 28 d'octubre i L'Ordre Ministerial de 17 de gener de 1989, han de portar el Certificat de Conformitat amb Requisits Reglamentaris (CCRR).  
 La composició, així com les prescripcions mecàniques, físiques, químiques i de durabilitat que han de complir els ciments comuns blancs són les mateixes que les especificades per als ciments comuns a la norma UNE-EN 197-1.  
 La composició, així com les prescripcions mecàniques, físiques i químiques que ha de complir el ciment blanc de ram de paleta (BL 22,5 X) són les mateixes que les especificades per al ciment homòleg a la norma UNE-EN 413-1.  
 CEMENTS RESISTENTS A L'AIGUA DE MAR (MR):  
 D'acord amb el Reial Decret 1313/1988 de 28 d'octubre i L'Ordre Ministerial de 17 de gener de 1989, han de portar el Certificat de Conformitat amb Requisits Reglamentaris (CCRR).  
 Relació entre denominació i designació dels ciments resistents a l'aigua de mar segons el tipus, subtipus i addicions:

Denominació	Designació
Ciment portland	I
Ciment portland amb escòria	II/A-S II/B-S
Ciment portland amb fum de sílice	II/A-D
Ciment portland amb Putzolana	II/A-P II/B-P
Ciment portland amb cendres volants	II/A-V II/B-V
Ciment amb escòries de forn alt	III/A III/B III/C
Ciment putzolànic	IV/A IV/B
Ciment compost	CEM V/A

Les especificacions generals en quan a composició i a exigències mecàniques, físiques, químiques i de durabilitat que han de complir són les corresponents als ciments comuns homòlegs de la norma UNE-EN 197-1.  
 Han de complir els requisits addicionals especificats al capítol 7.2 de la norma UNE 80303-2.

2.- CONDICIONS DE SUBMINISTRAMENT I ENMAGATZEMATGE

Subministrament: de manera que no s'alterin les seves característiques.  
 Si el ciment es subministra a granel s'ha d'emmagatzemar en sitges.  
 Si el ciment es subministra en sacs, s'han d'emmagatzemar en un lloc sec, ventilat, protegit de la intempèrie i sense contacte directe amb la terra, de manera que no s'alterin les seves condicions.  
 Temps màxim d'emmagatzematge dels ciments:  
 - Classes 22,5 i 32,5: 3 mesos  
 - Classes 42,5 : 2 mesos  
 - Classes 52,5 : 1 mes

3.- UNITAT I CRITERI D'AMIDAMENT

Unitat d'amidament: la indicada a la descripció de l'element  
 Criteri d'amidament: quantitat necessària subministrada a l'obra

4.- NORMATIVA DE COMPLIMENT OBLIGATORI

Real Decreto 1313/1988, de 28 de octubre, por el se declara obligatoria la homologación de los cementos para la fabricación de hormigones y morteros para todo tipo de obras y productos prefabricados.  
 Orden de 17 de enero de 1989 por la que se establece la certificación de conformidad a normas como alternativa de la homologación de los cementos para la fabricación de hormigones y morteros para todo tipo de obras y productos prefabricados.  
 Real Decreto 1328/1995, de 28 de julio, por el que se modifica, en aplicación de la Directiva 93/68/CEE, las disposiciones para la libre circulación de productos de construcción, aprobadas por el Real Decreto 1630/1992, de 29 de diciembre.

Real Decreto 256/2016, de 10 de junio, por el que se aprueba la Instrucción para la recepción de cementos (RC-16).

UNE-EN 197-1:2000 Cemento. Parte 1: Composición, especificaciones y criterios de conformidad de los cementos comunes.

UNE-EN 14647:2006 Cemento de aluminato de calcio. Composición, especificaciones y criterios de conformidad.

UNE 80305:2001 Cementos blancos.

UNE 80303-2:2001 Cementos con características adicionales. Parte 2: Cementos resistentes al agua de mar.

5.- CONDICIONS DE CONTROL DE RECEPCIÓ

CONDICIONS DE MARCATGE I CONTROL DE LA DOCUMENTACIÓ EN CEMENTS COMUNS (CEM) I CEMENTS DE CALÇ (CAC):  
 El subministrador ha de posar a disposició de la DF en el cas que aquesta ho sol·liciti, la documentació següent, que acrediti el marcatge CE, segons el sistema d'avaluació de conformitat aplicable, d'acord amb el que disposa l'apartat 7.2.1 del CTE: - Productes per a preparació de formigó, morter, beurades i altres mescles per a construcció i per a la fabricació de productes de construcció, - Productes per a elaboració de formigó, morter, pasta i altres mescles per a construcció i per a la fabricació de productes de construcció: - Sistema I+: Declaració de Prestacions  
 - Productes per a preparació de formigó, morter, beurades i altres mescles per a construcció i per a la fabricació de productes de construcció, - Productes per a elaboració de formigó, morter, pasta i altres mescles per a construcció i per a la fabricació de productes de construcció: - Sistema I+: Declaració de Prestacions

El símbol normalitzat del marcatge CE ha d'anar acompanyat de la següent informació com a mínim:  
 - el número identificador del organisme certificador que ha intervingut en el control de producció

- nom o marca distintiva d'identificació i adreça enregistrada del fabricant

- número del certificat CE de conformitat

- les dues últimes xifres de l'any en que el fabricant va posar el marcatge CE

- indicacions que permetin identificar el producte així com les seves característiques i prestacions declarades atenent a les seves especificacions tècniques

- referència a la norma harmonitzada corresponent

- designació normalitzada del ciment indicant el tipus, subtipus (segons els components principals) i classe resistent

- en el seu cas, informació addicional referent al contingut de clorurs, al límit superior de pèrdua per calcinació de cendra volant i/o additiu emprat

Sobre el mateix embalatge, el marcatge CE es pot simplificar, i inclourà com a mínim:

- el símbol normalitzat del marcatge CE

- en el seu cas, el número del certificat CE de conformitat

- nom o marca distintiva d'identificació i adreça enregistrada del fabricant

- els dos últims dígitos de l'any en que el fabricant va posar el marcatge

- referència al número de la norma harmonitzada corresponent

En aquest cas, la informació completa del marcatge o etiquetat CE haurà d'apareixer també a l'albarà o documentació que acompanya al lliurament.

A l'albarà hi han de figurar les dades següents:

- número de referència de la comanda

- nom i adreça del comprador i punt de destí del ciment

- identificació del fabricant i de l'empresa de subministrament

- designació normalitzada del ciment subministrat conforme a la instrucció RC-08

- quantitat que es subministra

- en el seu cas, referència a los dades de l'etiquetat corresponent al marcatge CE

- data de subministrament

- identificació del vehicle que el transporta

CONDICIONS DE MARCATGE I CONTROL DE LA DOCUMENTACIÓ EN CEMENTS BLANCS (BL) I CEMENTS RESISTENTS A L'AIGUA DE MAR (MR):

A l'albarà hi han de figurar les dades següents:

- número de referència de la comanda

- nom i adreça del comprador i punt de destí del ciment

- identificació del fabricant i de l'adreça de subministrament

- designació normalitzada del ciment subministrat segons el Reial Decret 256/2016, de 10 de juny

- contrasenya del certificat de Conformitat amb els Requisits Reglamentaris

- quantitat que es subministra
  - identificació del vehicle que transporta el ciment
  - en el seu cas, l'etiquetatge corresponent al marcatge CE
  - En el cas de ciments envasats, aquests han de mostrar als seus envasos la següent informació:
    - nom o marca identificativa i adreça completa del fabricant i de la fàbrica
    - designació normalitzada del ciment subministrat conforme la present instrucció
    - contrasenya del Certificat de Conformitat amb els Requisits Reglamentaris
    - dates de fabricació i d'envasat (indicant setmana i any)
    - condicions específiques aplicables a la manipulació i utilització del producte
  - El fabricant ha de facilitar, si li demanen, les dades següents:
    - Inici i final d'adormiment
    - Si s'han incorporat additius, informació detallada de tots ells i dels seus efectes
- OPERACIONS DE CONTROL:**
- La recepció del ciment haurà d'incloure al menys, dues fases obligatòries:
- Una primera fase de comprovació de la documentació
  - Una segona fase d'inspecció visual del subministrament
- Es pot donar una tercera fase, si el responsable de recepció ho considera oportú, de comprovació del tipus i classe de ciment i de les característiques físiques químiques i mecàniques mitjançant la realització d'assaigs d'identificació i, si es el cas, d'assaigs complementaris.
- Per a la primera fase, al iniciar el subministrament el Responsable de recepció ha de comprovar que la documentació és la requerida. Aquesta documentació estarà compresa per:
- Albarà o full de subministrament.
  - Etiquetatge
  - Documents de conformitat, com pot ser el marcatge CE o bé la Certificació de Conformitat del Reial Decret 1313/1988
  - Pel cas dels ciments no subjectes al marcatge CE, el certificat de garantia del fabricant signat.
  - Si els ciments disposen de distintius de qualitat, caldrà també la documentació precisa de reconeixements del distintiu.

En la segona fase, un cop superada la fase de control documental, cal sotmetre el ciment a una inspecció visual per comprovar que no ha patit alteracions o barreges indesitjades.

La tercera fase s'activarà quan es pugui preveure possibles defectes o en el cas que el Responsable així ho estableixi per haver donat resultats no conformes en les fases anteriors o per haver detectat defectes en l'ús de ciments d'anteriors remeses.

En aquest supòsit es duran terme, abans de començar l'obra i cada 200 t de ciment de la mateixa designació i procedència durant l'execució, assaigs d'acord amb l'establir en els Annexes 5 i 6 de la RC-08.

#### CRITERIS DE PRESA DE MOSTRES:

Les mostres es prendran segons l'indicat en la RC-08. Per a cada lot de control sotmès a assaig s'extrauran tres mostres, una per tal de realitzar els assaigs de comprovació de la composició, l'altra per als assaigs físics, mecànics i químics i l'altra per a ser conservada preventivament.

#### INTERPRETACIÓ DE RESULTATS I ACTUACIONS EN CAS D'INCOMPLIMENT:

A efectes de la fase primera, no s'aprovarà l'ús de ciments els quals el etiquetatge i la documentació no es correspongui amb el ciment sol·licitat, quan la documentació no estigui completa i quan no es reunixin tots els requisits establerts.

A efectes de la segona fase, no s'aprovarà l'ús de ciments que presentin símptomes de meteorització rellevant, que continguin cossos estranys i que no resulti homogènia en el seu aspecte o color.

A efectes de la tercera fase, no s'aprovarà l'ús de ciments que no compleixin els criteris establerts en l'apartat A5.5 de la RC-08.

Quan no es compleixi alguna de les prescripcions del ciment assajat, es repetiran els assaigs per duplicat, sobre dues mostres obtingudes de l'aplec existent a obra. S'acceptarà el lot únicament si els resultats obtinguts en les dues mostres són satisfactoris.

## B0 MATERIALES BÁSICOS

### B05 AGLOMERANTS I CONGLOMERANTS

#### B059- YESO

### 0.- ELEMENTS QUE CONTEMPLA EL PLEC

#### B059-06FO/B059-06FN.

#### 1.- DEFINICIÓ I CONDICIONES DE LOS ELEMENTOS

Productos en polvo preparados básicamente con piedra de yeso, y eventualmente adiciones para modificar

las características de fraguado, resistencia, adherencia, retención de agua, densidad u otros. Se han contemplado los siguientes tipos de yesos:

- Conglomerantes a base de yeso
- Yeso para la construcción en general
- Yeso para aplicaciones especiales de construcción
- Yeso para su uso como pasta de agarre en placas de yeso laminado

#### CARACTERÍSTICAS GENERALES:

Estará homologado de acuerdo con el RD 1312/1986 o dispondrá una certificación de conformidad a normas según la orden 14/01/1991.

Podrá utilizarse directamente, amasándolos con agua.

No tendrá grumos ni principios de aglomeración.

**YESOS DE CONSTRUCCIÓN Y CONGLOMERANTES A BASE DE YESO PARA LA CONSTRUCCIÓN:**

Resistencia mecánica a flexión (UNE-EN 13279-1):

- Yeso de construcción de aplicación manual de designación B1: => 1 N/mm2

- Yeso especial para la construcción de designación B1: => 1 N/mm2

Resistencia mecánica a compresión (UNE-EN 13179-1):

- Yeso de construcción de aplicación manual de designación B1: > 2 N/mm2

- Yeso especial para la construcción de designación B1: > 2 N/mm2

Tiempo de inicio de fraguado:

- Yeso de designación B1 de aplicación manual: > 20 minutos

- Yeso de designación B1 de aplicación mecánica: > 50 minutos

- Yeso de designación C6: > 20 minutos

Los yesos de construcción y los conglomerantes a base de yeso para la construcción se deben designar de la siguiente forma:

- El tipo de yeso o de conglomerante de yeso según la designación de la norma UNE-EN 13279-1

- Referencia a la norma EN 13279-1

- Identificación según la norma UNE-EN 13279-1

- Resistencia a compresión

- Resistencia a flexión

**ADHESIVOS A BASE DE YESO PARA PLACAS DE YESO LAMINADO Y TRANSFORMADOS DE PLACAS DE YESO LAMINADO:**

Los adhesivos a base de yeso para la fijación de las placas de yeso laminado o los transformados de placas de yeso laminado se han de designar de la siguiente manera:

- Mediante la expresión "adhesivo a base de yeso para transformados de placas de yeso laminado con aislamiento térmico/acústico o placas de yeso laminado"

- Referencia a la norma EN 14496

Los adhesivos a base de yeso para la fijación de las placas de yeso laminado o los transformados de placas de yeso laminado se han de marcarse de manera clara e indeleble, ya sea sobre la propia placa, o bien sobre el embalaje, el albarán o el certificado suministrado con el producto, con las siguientes indicaciones:

- Referencia a la norma europea EN 14496

- Nombre, marca comercial u otros medios de identificación del fabricante

- Fecha de fabricación y/o fecha de caducidad

- Identificación del producto según el sistema de designación mencionado anteriormente

- Llevará, en lugar visible, el marcado CE de conformidad con lo dispuesto en el Real Decreto 1328/1995, de 28 de julio

**2.- CONDICIONES DE SUMINISTRO Y ALMACENAJE**

Suministro: en sacos, de manera que no se alteren sus características.

Almacenamiento: En lugar seco, protegido de la intemperie y sin contacto directo con el suelo, de manera que no se alteren sus condiciones.

**3.- UNIDAD Y CRITERIO DE MEDICIÓN**

Unidad de medición: la indicada en la descripción del elemento

Criterio de medición: cantidad necesaria suministrada en la obra

**4.- NORMATIVA DE CUMPLIMIENTO OBLIGATORIO**

**YESOS DE CONSTRUCCIÓN Y CONGLOMERANTES A BASE DE YESO PARA LA CONSTRUCCIÓN:**

UNE-EN 13279-1:2006 Yesos de construcción y conglomerantes a base de yeso para la construcción. Parte 1: Definiciones y especificaciones.

UNE-EN 13279-2:2006 Yesos de construcción y conglomerantes a base de yeso para la construcción. Parte 2: Métodos de ensayo.

UNE-EN 14496:2006 Adhesivos a base de yeso para transformados de placa de yeso laminado con aislante térmico/acústico y placas de yeso laminado. Definiciones, especificaciones y métodos de ensayo.

**5.- CONDICIONES DE CONTROL DE RECEPCIÓN**

**CONDICIONES DE MARGO Y CONTROL DE LA DOCUMENTACIÓN DEL YESO DE CONSTRUCCIÓN:**

El suministrador pondrá a disposición de la DF si ésta lo solicita, la siguiente documentación, que acredita el marcado CE, según el sistema de evaluación de conformidad aplicable, de acuerdo con lo que dispone el apartado 7.2.1 del CTE: - Productos para paredes, tabiques, techos o revestimientos para la protección frente al fuego de elementos estructurales y/o para compartimentación frente al fuego en edificios, - Productos para paredes, tabiques, techos o revestimientos para cualquier uso excepto para la protección frente al fuego de elementos estructurales y/o para compartimentación frente al fuego en edificios de Prestación o Característica: Todos: - Sistema 4: Declaración de Prestaciones -

Productos para paredes, tabiques, techos o revestimientos para la protección frente al fuego de elementos estructurales y/o para compartimentación frente al fuego en edificios de Prestación o Característica: Reacción al fuego: - Sistema 3: declaración de Prestaciones

El símbolo normalizado del marcado CE (según la directiva 93/68/CE) se ha de estampar sobre el embalaje de manera visible (o si no es posible, sobre la documentación comercial que acompaña al producto) y deberá ir acompañado de la siguiente información como mínimo:

- Las dos últimas cifras del año de la impresión del fabricante
- Referencia a la norma europea EN 13279
- Descripción del producto: nombre genérico, tipo, cantidad y uso previsto
- Información sobre las características esenciales que deberán declararse de la siguiente manera:
  - Valores declarados, y cuando proceda, nivel o clase
  - Reacción al fuego
  - Aislamiento directo al ruido aéreo
  - Resistencia térmica
- "Prestación No Determinada" (PND) - Como alternativa, la designación normalizada
- CONDICIONES DE MARCADO Y CONTROL DE LA DOCUMENTACIÓN DEL YESO DE AGARRE DE PLACAS DE YESO LAMINADO: El suministrador pondrá a disposición de la DF si ésta lo solicita, la siguiente documentación, que acredita el marcado CE, según el sistema de evaluación de conformidad aplicable, de acuerdo con lo que dispone el apartado 7.2.1 del CTE: - Productos para usos sujetos a reglamentaciones sobre reacción al fuego de Prestación o Característica: Adherencia, - Productos para usos sujetos a reglamentaciones sobre reacción al fuego de Prestación o Característica: Reacción al fuego. Productos que cumplen la Decisión de la Comisión 2003/43/CE modificada, - Productos para usos no sujetos a reglamentaciones sobre reacción al fuego de Prestación o Característica: Adherencia. - Sistema 4: Declaración de Prestaciones - Productos para usos sujetos a reglamentaciones sobre reacción al fuego de Prestación o Característica: Reacción al fuego de Prestación o Característica: Adherencia.
- Reacción al fuego: - Sistema 3: declaración de Prestaciones
- El símbolo normalizado del marcado CE (según la directiva 93/68/CE) se ha de estampar sobre el embalaje de manera visible (o si no es posible, sobre la documentación comercial que acompaña al producto) y deberá ir acompañado de la siguiente información como mínimo:

- Nombre, logotipo o dirección declarada del fabricante
- Las dos últimas cifras del año de la impresión del marcado
- Referencia a la norma europea EN 14496
- Descripción del producto: nombre genérico, material, dimensiones y uso previsto
- Información sobre las características esenciales que deberán declararse de la siguiente manera:
  - Valores declarados, y cuando proceda, nivel o clase
  - Resistencia al esfuerzo cortante
  - Reacción al fuego
  - Fermeabilidad al vapor de agua
  - Resistencia a flexión
- Otros valores que dependen del sistema y que deberá declarar el fabricante en su documentación sobre el uso previsto
- Prestación No determinada (PND) para aquellas características en las que sea aplicable - Como alternativa, la designación normalizada
- OPERACIONES DE CONTROL DEL YESO DE CONSTRUCCIÓN: Inspección visual de las condiciones de suministro. Antes de empezar la obra o si varía el suministro se pedirán al contratista los certificados del fabricante que garanticen el cumplimiento del pliego de condiciones técnicas, incluyendo los resultados de los ensayos siguientes, realizados por un laboratorio acreditado:

- Agua combinada: (UNE 102032)
- Azufre en % de iones SO<sub>3</sub>: (UNE 102032)
- Contenido de sulfatos de calcio (UNE 102037)
- Exponente de hidrogeno pH (UNE 102032)
- Finura de molido: (UNE-EN 13279-2)
- Resistencia a flexotracción: (UNE-EN 13279-2)
- Tiempos de fraguado: (UNE-EN 13279-2)
- Índice de pureza: (UNE 102032)

En el caso de no presentar estos resultados, o de que la DF tenga dudas de su representatividad, se realizarán estos ensayos sobre el material recibido.

En caso de que el material disponga de la Marca AENOR, marcado CE u otro legalmente reconocido en un país de la UE, se podrá prescindir de la presentación de los ensayos de control de recepción.

CRITERIOS DE TOMA DE MUESTRA DEL YESO DE CONSTRUCCIÓN: La toma de muestra y los ensayos deben realizarse según lo establecido en el capítulo 3 de la norma europea UNE-EN 13279-2.

INTERPRETACIÓN DE LOS RESULTADOS Y ACTUACIONES EN CASO DE INCUMPLIMIENTO DEL YESO DE CONSTRUCCIÓN: No se podrán utilizar en la obra yesos sin el correspondiente marcaje CE y el certificado de garantía del fabricante, conforme a los ensayos de tipo inicial y al control de producción realizado en la fábrica según la norma UNE-EN 13279-1.

Cuando no se cumpla alguna de las prescripciones de calidad del yeso ensayado, se repetirán los ensayos por duplicado, sobre dos muestras sacadas del acopio existente en la obra. Si cualquiera de los resultados no es satisfactorio, se rechazará todo el acopio y se harán todos los ensayos mencionados en las siguientes cinco partidas que lleguen a la obra.

## B0 MATERIALES BÁSICOS

### B06 FORMIGONS

#### B06F FORMIGONS ESTRUCTURALS (CE)

#### B06F2- FORMIGÓ ESTRUCTURAL PER ARMAR AMB CIMENT GRIS I GRANULAT NATURAL (CE)

#### 0.- ELEMENTS QUE CONTEMPLA EL PLEC

##### B06F2-105K.

#### 1.- DEFINICIÓ I CONDICIONS DELS ELEMENTS

Formigó amb o sense addicions (cendres volants o fum de sílice), elaborat en una central formigonera legalment autoritzada d'acord amb el títol 4t. de la llei 21/1992 de 16 de juliol d'Indústria i el Real Decret 559/2010, de 7 de maig.

#### CARACTERÍSTIQUES DELS FORMIGONS D'US ESTRUCTURAL:

Els components del formigó, la seva dosificació, el procés de fabricació i el transport han d'estar d'acord amb les prescripcions del CODI ESTRUCTURAL.

La designació del formigó fabricat en central es pot fer per propietats o per dosificació i s'expressarà, com a mínim, la següent informació:

- Grandària màxima del granulat
- Tipus d'ambient al que s'exposarà el formigó
- Resistència característica a compressió per als formigons designats per propietats
- Contingut de ciment expressat en kg/m<sup>3</sup>, per als formigons designats per dosificació
- La indicació de l'ús estructural que ha de tenir el formigó: en massa, armat o pretesat
- La designació per propietats s'ha de fer d'acord amb el format: T-R/C/TM/A
- T: Indicació que serà HM per al formigó en massa, HA pel formigó armat, i HP per al formigó pretesat
- R: Resistència característica a compressió, en N/mm<sup>2</sup> (20-25-30-35-40-45-50-55-60-70-80-90-100)
- C: Lletre indicativa del tipus de consistència: L Líquida, F fluïda, B tova, P plàstica i S seca
- TM: Grandària màxima del granulat en mm.
- A: Designació de l'ambient al que s'exposarà el formigó

En els formigons designats per propietats, el subministrador ha d'establir la composició de la mescla del formigó, garantint al peticióari les característiques especificades de grandària màxima del granulat, consistència i resistència característica, així com les limitacions derivades del tipus d'ambient especificat (contingut de ciment i relació aigua/ciment).

En els formigons designats per dosificació, el peticióari es responsable de la congruència de les característiques especificades de grandària màxima del granulat, consistència i contingut en ciment per metre cúbic de formigó, i el subministrador les haurà de garantir, indicant també, la relació aigua/ciment que ha emprat.

En els formigons amb característiques especials o d'altres de les especificades a la designació, les garanties i les dades que el subministrador hagi d'aportar, s'han d'especificar abans de l'inici del subministrament.

El formigó ha de complir amb les exigències de qualitat que estableix l'article 43.2 del CODI ESTRUCTURAL. Si el formigó està destinat a una obra amb armadures pretesades, podrà contenir cendres volants sense que aquestes excedeixin el 20% del pes del ciment, i si es tracta de fum de sílici no podrà excedir el 10%.

Si el formigó està destinat a obres de formigó en massa o armat, la DF pot autoritzar l'ús de cendres volants o fum de sílici per la seva confecció. En estructures d'edificació, si s'utilitzen cendres volants no han de superar el 35% del pes del ciment. Si s'utilitza fum de sílici no ha de superar el 10% del pes del ciment. La quantitat mínima de ciment s'especifica a l'article 43.2.1 del CODI ESTRUCTURAL. La central que subministri formigó amb cendres volants realitzarà un control sobre la producció segons l'art. 32 del CODI ESTRUCTURAL i ha de posar els resultats de l'anàlisi a l'abast de la DF, o disposarà d'un distintiu de qualitat oficialment reconegut.

Les cendres volants han de complir en qualsevol cas les especificacions de la norma UNE-EN 450. Els additius hauran de ser del tipus que estableix l'article 31.2 del CODI ESTRUCTURAL i complir l'UNE 934-2

En cap cas la proporció en pes de l'additiu no ha de superar el 5% del pes del ciment utilitzat. Classificació dels formigons per la seva resistència a compressió:

- Si f<sub>ck</sub> <= 50 N/mm<sup>2</sup>, resistència standard
- Si f<sub>ck</sub> > 50 N/mm<sup>2</sup>, alta resistència
- Valor mínim de la resistència:
- Formigons en massa >= 20 N/mm<sup>2</sup>
- Formigons armats o pretesats >= 25 N/mm<sup>2</sup>

Tipus de ciment:

- Formigó en massa: Ciments comuns excepte els tipus CEM II/A-Q, CEM II/B-Q, CEM II/A-W, CEM II/B-W, CEM II/A-T, CEM II/B-T i CEM III/C (UNE-EN 197-1), Ciments per a usos especials ESP VI-1 (UNE 80307).

- Formigó armat: Ciments comuns excepte els tipus CEM II/A-Q, CEM II/B-Q, CEM II/A-W, CEM II/B-W, CEM II/A-T, CEM II/B-T, CEM III/C i CEM V/B (UNE-EN 197-1).  
 - Formigó pretensat: Ciments comuns tipus CEM I, CEM II/A-D, CEM II/A-V, CEM II/A-P i CEM II/A-M(V,P) (UNE-EN 197-1).  
 - Es considera inclòs dins dels ciments comuns els ciments blancs (UNE 80305).  
 - Es consideren inclosos els ciments de característiques addicionals com els resistents als sulfats i/o a l'aigua de mar (UNE 80303-1 i UNE 80303-2), i els de baix calor d'hidratació (UNE-EN 14216).  
 Classe del ciment: 32,5 N

Densitats dels formigons:  
 - Formigons en massa (HM): - 2.250 kg/m<sup>3</sup> si fck ≤ 40 N/mm<sup>2</sup> - 2.300 kg/m<sup>3</sup> si fck > 40 N/mm<sup>2</sup>  
 Formigons armats i pretensats (HA-HP): 2400 kg/m<sup>3</sup>  
 El contingut mínim de ciment ha d'estar d'acord amb les prescripcions del CODI ESTRUCTURAL, en funció de la classe d'exposició (taula 43.2.1.a). La quantitat mínima de ciment considerant el tipus d'exposició més favorable ha de ser:  
 - Formigó en massa: ≤ 0,65  
 - Formigó armat: ≤ 0,65  
 - Formigó pretensat: ≤ 0,60  
 Assentament en el con d'Abrams (UNE EN 12350-2):  
 - Consistència seca: 0 - 20 mm  
 - Consistència plàstica: 30 - 40 mm  
 - Consistència tova: 50 - 90 mm  
 - Consistència fluïda: 100-150 mm  
 - Consistència líquida: 160-200 mm  
 La consistència (L) líquida només es podrà aconseguir mitjançant additiu superfluïdificant

Ió clor total aportat per components d'un formigó no pot superar:  
 - Pretensat: ≤ 0,2% pes de ciment  
 - Armat: ≤ 0,4% pes de ciment  
 - En massa amb armadura de fissuració: ≤ 0,4% pes de ciment  
 Quantitat total de fins (sedàs 0,063) al formigó, corresponents als granulats i al ciment:  
 - Si l'aigua és standard: < 200 kg/m<sup>3</sup>  
 - Si l'aigua és reciclada: < 210 kg/m<sup>3</sup>  
 - Toleràncies:  
 - Assentament en el con d'Abrams: ± 1 cm - Consistència seca: ± 1 cm - Consistència plàstica: ± 1 cm  
 - Assentament en el con d'Abrams: ± 1 cm - Consistència fluïda: ± 1 cm - Consistència líquida: ± 1 cm

FORMIGONS PER A PILOTS FORMIGONATS "IN SITU"  
 Tamany màxim del granulat. El més petit dels següents valors:  
 - ≤ 32 mm  
 - ≤ 1/4 separació entre barres d'acer longitudinals  
 Dosificacions de pastat:  
 - Contingut de ciment: - Formigons abocats en sec: >= 325 kg/m<sup>3</sup> - Formigons submergits: >= 375 kg/m<sup>3</sup>  
 - Relació aigua-ciment (A/C): < 0,6  
 - Contingut de fins d < 0,125 (ciment inclòs): - Granulat gruixut d > 8 mm: >= 400 kg/m<sup>3</sup>  
 - Granulat

Consistència del formigó:  
 +-----+  
 Assentament con d'Abrams (mm) | Condicions d'ús  
 +-----+  
 130 ≤ H ≤ 180 | - Formigó abocat en sec  
 H >= 160 | - Formigó bombejat, submergit o abocat sota aigua amb tub tremie  
 H >= 180 | - Formigó submergit, abocat sota fluïd estabilitzador amb tub tremie  
 +-----+

El formigó ha de tenir la docilitat i fluïdesa adequada, i aquests valors s'han de mantenir durant tot el procés de formigonat, per tal d'evitar embussos als tubs de formigonar.  
 FORMIGONS PER A PANTALLES FORMIGONADES "IN SITU"  
 Contingut mínim de ciment en funció de la grandària màxima del granulat:  
 +-----+  
 Grandària màxima del granulat (mm) | Contingut mínim de ciment (kg)

-

+-----+  
 32 | 350  
 25 | 370  
 20 | 385  
 16 | 400  
 +-----+  
 Grandària màxima del granulat. El més petit dels següents valors:  
 - ≤ 32 mm  
 - ≤ 1/4 separació entre barres d'acer longitudinals  
 Dosificacions de pastat:  
 - Contingut de ciment en pantalles continues de formigó armat: - Formigons abocats en sec: >= 325 kg/m<sup>3</sup>  
 - Formigons submergits: >= 375 kg/m<sup>3</sup>  
 - Relació aigua-ciment: 0,45 < A/C < 0,6  
 - Contingut de fins d < 0,125 mm (ciment inclòs): - Granulat gruixut d <= 16 mm: <= 450 kg/m<sup>3</sup>  
 Granulat gruixut D > 16 mm: = 400 kg/m<sup>3</sup>  
 Assentament al con d'Abrams: 160 < A < 220 mm  
 El formigó ha de tenir la docilitat i fluïdesa adequada, i aquests valors s'han de mantenir durant tot el procés de formigonat, per tal d'evitar embussos als tubs de formigonar.

FORMIGÓ PER A PAVIMENTS  
 La fabricació del formigó no es podrà iniciar fins que la DF no hagi aprovat la fórmula de treball i el corresponent tram de prova (apartat d'execució). Aquesta fórmula inclourà:  
 - La identificació de cada fracció d'àrid i la seva proporció ponderal en sec  
 - La granulometria de la mescla d'àrids per als tamisos 40 mm; 25 mm; 20 mm; 12,5 mm; 8 mm; 4 mm; 2 mm; 1 mm; 0,500 mm; 0,250 mm; 0,125 mm; i 0,063 mm UNE EN 933-2.  
 - La dosificació de ciment, aigua i, si és el cas de cada additiu, referides a amassada  
 - La resistència característica a flexotracció a 7 i a 28 dies.  
 - La consistència del formigó fresc, i el contingut d'aire ocultat.  
 El pes total de partícules que passen pel tamis 0,125 mm UNE EN 933-2 no serà major de 450 kg/m<sup>3</sup>, inclòs el ciment.

Contingut de ciment: >= 300 kg/m<sup>3</sup>  
 Relació aigua/ciment: <= 0,46  
 Assentament en el con d'Abrams (UNE 83313): 2 - 6 cm  
 Proporció d'aire ocultat (UNE 83315): <= 6%  
 En zones sotmeses a nevades o gelades serà obligatòria la utilització d'un inductor d'aire, i en aquest cas, la proporció d'aire ocultat en el formigó fresc no serà inferior al 4,5 % en volum.  
 Toleràncies:  
 Assentament en el con d'Abrams: ± 1 cm

2.- CONDICIONS DE SUBMINISTRAMENT I EMmagatzematge  
 Subministrament: En camions formigonera.  
 Queda expressament prohibit l'addició al formigó de qualsevol quantitat d'aigua o altres substàncies que puguin alterar la composició original.  
 Emmagatzematge: No es pot emmagatzemar.  
 3.- UNITAT I CRITERI D'AMIDAMENT  
 Unitat d'amidament: la indicada a la descripció de l'element  
 Criteri d'amidament: quantitat necessària subministrada a l'obra  
 4.- NORMATIVA DE COMPLIMENT OBLIGATORI  
 Real Decreto 470/2021, de 29 de junio, por el que se aprueba el Código Estructural.

B0 MATERIALES BÁSICOS  
 B07 MORTERS DE COMPRA  
 B07L- MORTER PER A RAM DE PALETA  
 0.- ELEMENTS QUE CONTEMPLA EL PLEC  
 B07L-1PYA,B07L-1PYC.

Plec de condicions  
 1.- DEFINICIÓ I CONDICIONS DELS ELEMENTS  
 Barreja d'un o més conglomerants minerals amb granulats triats i additius especials.  
 - Morter de ram de paleta  
 CARACTERÍSTIQUES GENERALS:

-

- No ha de tenir grumolls ni principis d'aglomeració.  
 MORTER DE RAM DE PALETA:  
 Mescla formada per un o varis conglomerants inorgànics, granulats, aigua i addicions o additius (en el seu cas), per a fàbriques d'obra ceràmica (façanes, murs, pilars, envans) com a material d'unió i rejuntat.  
 S'han considerat els tipus següents:  
 - Morter d'us corrent (G): sense característiques especials  
 - Morter per a junts i capes fines (T): Morter dissenyat amb una mida màxima del granulat menor o igual al valor que figura especificat  
 - Morter de ram de paleta lleuger (L): Morter dissenyat que la seva densitat (endurit i sec), es inferior o igual al valor que figura especificat  
 La classe del morter es defineix per la lletra M seguida del valor de la resistència a compressió mínima declarada pel fabricant en N/mm<sup>2</sup>.  
 En els morters prescrits, el fabricant declararà la proporció de tots els components de la mescla, en volum o en pes.  
 Les característiques següents han de complir amb els valors declarats pel fabricant, assajades segons la norma corresponent:  
 - Característiques dels morters frescos: - Temps d'us (EN 1015-9) - Contingut en ions clorur (EN 1015-17): <= 0,1% - Contingut en aire (EN 1015-7) o (EN 1015-6) si s'han utilitzat granulats porosos  
 - Característiques dels morters endurits: - Resistència a compressió (EN 1015-11) - Resistència d'unió (adhesió) (EN 1052-3) - Absorció d'aigua (EN 1015-18) - Permeabilitat al vapor d'aigua (EN 1745) - Densitat (morter endurit i sec) (EN 1015-10) - Conductivitat tèrmica (EN 1745)  
 - Durabilitat (resistència als cicles de gel/desgel) (comprovat segons les disposicions que li siguin aplicables)  
 - Característiques addicionals per als morters lleugers: - Densitat (UNE-EN 1015-10): <= 1300 kg/m<sup>3</sup>  
 - Característiques addicionals per als morters per a junts i capes fines: - Mida màxima del granulat (EN 1015-11): <= 2 mm - Temps obert o temps de correcció (EN 1015-9)  
 - Reacció davant del foc: - Material amb contingut de matèria orgànica <= 1,0% Classe A1  
 Material amb contingut de matèria orgànica > 1,0%: Classe segons UNE-EN 13501-1

## 2.- CONDICIONS DE SUBMINISTRAMENT I ENMAGATZEMATGE

Subministrament: en envasos tancats hermèticament.  
 Enmagatzematge: En el seu envàs d'origen i en llocs secs, sense contacte directe amb el terra i protegit de la intempèrie, de manera que no se n'alterin les condicions inicials.

## 3.- UNITAT I CRITERI D'AMIDAMENT

Unitat d'amidament: la indicada a la descripció de l'element  
 Criteri d'amidament: quantitat necessària subministrada a l'obra

## 4.- NORMATIVA DE COMPLIMENT OBLIGATORI

MORTER DE RAM DE PALETA:  
 UNE-EN 998-2:2004 Especificaciones de los morteros para albañilería. Parte 2: Morteros para albañilería.

## 5.- CONDICIONS DE CONTROL DE RECEPCIÓ

CONDICIONS DE MARCATGE I CONTROL DE LA DOCUMENTACIÓ EN MORTER DE RAM DE PALETA:  
 El subministrador ha de posar a disposició de la DF en el cas que aquesta ho sol·liciti, la documentació següent, que acredita el marcatge CE, segons el sistema d'avaluació de conformitat aplicable, d'acord amb el que disposa l'apartat 7.2.1 del CTE: - Productes per a murs, pilars i particions (morters dissenyats). \* Morter amb una composició i sistema de fabricació escollits pel fabricant per tal d'obtenir propietats específiques (concepte de prestació): - Sistema 2+: Declaració de Prestacions - Productes per a murs, pilars i particions (morters prescrits). \* Morter que es fabrica en unes proporcions predeterminades i que les seves propietats depenen de les proporcions dels components que s'han declarat (concepte de recepta): - Sistema 4: Declaració de Prestacions  
 - Productes per a murs, pilars i particions (morters dissenyats). \* Morter amb una composició i sistema de fabricació escollits pel fabricant per tal d'obtenir les propietats especificades (concepte de prestació): - Sistema 2+: Declaració de Prestacions - Productes per a murs, pilars i particions (morters prescrits). \* Morter que es fabrica en unes proporcions predeterminades i que les seves propietats depenen de les proporcions dels components que s'han declarat (concepte de recepta): - Sistema 4: Declaració de Prestacions  
 A l'embalatge o a l'albarà de lliurament han de constar-hi les dades següents:  
 - Referència a la norma UNE-EN 998-2  
 - Nom del fabricant  
 - Codi o data de fabricació

- Tipus de morter
  - Temps d'us
  - Contingut en clorurs
  - Contingut en aire
  - Proporció dels components (morters prescrits)
  - Resistència a compressió o classe de resistència a compressió
  - Resistència d'unió (adhesió)
  - Absorció d'aigua
  - Permeabilitat al vapor d'aigua
  - Densitat
  - Conductivitat tèrmica
  - Durabilitat
  - Mida màxima del granulat
  - Temps obert o temps de correcció
  - Reacció davant el foc
  - Marcatge CE de conformitat amb el que disposa el Reial Decret 1328/1995, de 28 de juliol
- OPERACIONS DE CONTROL EN MORTERS DE RAM DE PALETA:  
 Inspecció visual de les condicions de subministrament i recepció del certificat de qualitat del fabricant, segons les exigències del plec de condicions.  
 Abans de l'inici de l'obra, i amb freqüència setmanal durant la seva execució, es comprovarà la consistència del morter mitjançant el mètode establert a l'UNE EN 1015-4, i es prepararà una sèrie de 3 provetes prismàtiques de 4x4x16 cm per tal d'obtenir la resistència a compressió (UNE-EN 1015-11) CRITERIS DE PRESA DE MOSTRES EN MORTERS DE RAM DE PALETA:  
 Els controls es realitzaran segons les instruccions de la DF i les indicacions de la UNE-EN 1015-11. INTERPRETACIÓ DELS RESULTATS I ACTUACIONS EN CAS D'INCOMPLIMENT, EN MORTERS DE RAM DE PALETA:  
 No es podran utilitzar a l'obra morters sense el corresponent certificat de garantia del fabricant, d'acord a les condicions exigides.  
 El valor de resistència a compressió obtingut ha de correspondre a les especificacions de projecte:  
 - Si resulta superior al 90% de la de projecte, s'acceptarà el lot.  
 - Si resulta inferior al 90% s'encarregarà un càlcul estructural que determini el coeficient de seguretat del element corresponent. S'acceptarà el lot si aquest coeficient no és inferior al 90 % del previst en el projecte.

## B0 MATERIALES BÁSICOS

### B0A FERRETERIA

#### B0A1- ABRAZADERA

## 0.- ELEMENTS QUE CONTEMPLA EL PLEC

### B0A1-07KB.

#### 1.- DEFINICIÓN Y CONDICIONES DE LOS ELEMENTOS

Abrazadora de materiales diversos para la sujeción de tuberías.  
 Se han contemplado los siguientes tipos de abrazadoras:  
 - Abrazadoras reforzadas formadas por dos piezas semicirculares de acero galvanizado unidas por un tornillo en cada extremo  
 - Abrazadoras reforzadas formadas por dos piezas semicirculares de acero galvanizado unidas por un tornillo en cada extremo y revestidas con un perfil de goma (abrazaderas isofónicas)  
 - Abrazadoras de acero inoxidable formadas por dos piezas semicirculares, con unión encajada por forma rosca de nylon (poliamida resistente al impacto) con doble cierre superior y base con agujero rosca de M6  
 CARACTERÍSTICAS GENERALES:  
 En las abrazaderas partidas de acero galvanizado, una de las piezas semicirculares debe tener un paso rosca de perno que permita la unión al tornillo de fijación. La rosca será métrica. La abrazadera isofónica tendrá la parte metálica en contacto con el tubo revestida de un perfil de caucho.  
 En las abrazaderas de nylon con cierre por su parte superior, el sistema de cierre formará parte de la propia abrazadera. Se fijará al paramento con un tornillo rosca en ambos extremos, que sujete a la abrazadera por su base, que según el caso se puede sustituir por un tornillo con cabeza. También se admite la fijación al paramento encajando las abrazaderas en regletas de soporte previamente fijadas.  
 Las rosas no tendrán imperfecciones (rebabas, huellas, etc) que impidan el enroscado de los elementos.  
 El tornillo irá protegido contra la corrosión.

El disseny del taco serà el adequat al soport.  
 Los diàmetres del taco y tornillo serán compatibles.  
 2.- CONDICIONES DE SUMINISTRO Y ALMACENAJE  
 Suministro: Se suministrarán conjuntamente el taco, el tornillo y la abrazadera en cajas, donde figurarán los datos siguientes:  
 - Identificación del fabricante  
 - Diámetros  
 - Unidades  
 Almacenamiento: En lugares protegidos de la lluvia y la humedad.  
 3.- UNIDAD Y CRITERIO DE MEDICIÓN  
 Unidad de medición: la indicada en la descripción del elemento  
 Criterio de medición: cantidad necesaria suministrada en la obra  
 4.- NORMATIVA DE CUMPLIMIENTO OBLIGATORIO  
 No hay normativa de obligado cumplimiento.

## B0 MATERIALES BÁSICOS

### B0A FERRETERIA

#### B0A0- TAC DE MATERIAL PLÀSTIC

#### 0.- ELEMENTS QUE CONTEMPLA EL PLEC

##### B0A0-07I.

1.- DEFINICIÓ I CONDICIONS DELS ELEMENTS  
 Conjunt d'una peça per a encastar (tac) i un cargol o un vis. El sistema de subjecció del tac pot ser per adherència química o per expansió produïda per la deformació de la peça en ser comprimita pel cargol.  
 S'han considerat els tipus següents:  
 - Tac d'expansió de niló i vis d'acer  
 - Tac d'expansió d'acer, amb vis, volandera i femella  
 - Fixació mecànica formada per una base metàl·lica cargolada, vis d'acer, beina de PVC, volanderes d'estanquitat i tap de cautxú  
 - Tac químic format per una ampolla amb resina, cargol, volandera i femella  
 CARACTERÍSTIQUES GENERALS:  
 El disseny del tac ha de ser l'adient al suport i als esforços que ha de suportar.  
 Els cargols no han de tenir imperfeccions (rebaves, empremtes, etc) que impedeixin cargolar els elements.  
 El vis ha d'anar protegit contra la corrosió.  
 Els diàmetres del tac i vis han de ser compatibles.  
 El perfil de la femella ha de ser segons el seu diàmetre (UNE 17-008).  
 Cementació del vis: > 0,1 mm

##### VOLANDERES:

Diàmetre interior de la volandera:  
 - Diàmetre del cargol 10 mm: 11 mm  
 - Diàmetre del cargol 11 mm: 13 mm  
 2.- CONDICIONS DE SUBMINISTRAMENT I EMMAGATZEMATGE  
 Subministrament: S'ha de subministrar conjuntament amb totes les peces necessàries per a la seva correcta col·locació en capses, on han de figurar:  
 - Identificació del fabricant  
 - Diàmetres  
 - Llargàries  
 - Unitats  
 - Instruccions d'ús  
 Emmagatzematge: En llocs protegits de la pluja i la humitat.  
 3.- UNITAT I CRITERI D'AMIDAMENT  
 Unitat d'amidament: la indicada a la descripció de l'element  
 Criteri d'amidament: quantitat necessària subministrada a l'obra  
 4.- NORMATIVA DE COMPLIMENT OBLIGATORI  
 No hi ha normativa de compliment obligatori.

## B0 MATERIALES BÁSICOS

### B0A FERRETERIA

#### B0A0- VIS

#### 0.- ELEMENTS QUE CONTEMPLA EL PLEC

##### B0A0-07GR.B0A0-07EX.

1.- DEFINICIÓ I CONDICIONS DELS ELEMENTS  
 Tijes cilíndriques o còniques, amb fillet de secció triangular que dibuixa sobre la seva superfície una hèlice contínua.  
 S'han considerat els tipus següents:  
 - Visos galvanitzats  
 - Visos per a fusta o tac de PVC  
 - Visos per a conglomerats de fusta, de llautó  
 - Visos per a plaques de cartró-guix, cadmiats o galvanitzats  
 CARACTERÍSTIQUES GENERALS:  
 El perfil de la rosca del vis ha d'estar en relació amb el seu diàmetre (UNE 17-008), i la llargària de la rosca, en relació amb la seva llargària (UNE 17-051).  
 La seva superfície ha de ser llisa, sense fissures, rebaves ni d'altres defectes superficials.  
 Els fils de la rosca no han de tenir defectes de material ni empremtes d'eines.  
 Cementació del vis: > 0,1 mm

ACABAT CADMIAT:  
 El seu recobriments ha de ser llis, sense discontinuïtats ni exfoliacions i no ha de tenir taques ni imperfeccions superficials.  
 ACABAT GALVANITZAT:

El seu recobriments ha de ser llis, sense discontinuïtats ni exfoliacions i no ha de tenir taques ni imperfeccions superficials.  
 Protecció de galvanitzat:  $\geq 275$  g/m<sup>2</sup>  
 Puresa del zinc, en pes:  $\geq 98,5\%$   
 2.- CONDICIONS DE SUBMINISTRAMENT I EMMAGATZEMATGE  
 Subministrament: Empaquetats.  
 Emmagatzematge: En llocs protegits de la pluja i la humitat.  
 3.- UNITAT I CRITERI D'AMIDAMENT  
 Unitat d'amidament: la indicada a la descripció de l'element  
 Criteri d'amidament: quantitat necessària subministrada a l'obra  
 4.- NORMATIVA DE COMPLIMENT OBLIGATORI  
 No hi ha normativa de compliment obligatori.

## B0 MATERIALES BÁSICOS

### B0B ACER I METALL EN PERFILS O BARRES

#### B0B8- MALLA ELECTROSOLDADA DE BARRES CORRUGADES D'ACER

#### 0.- ELEMENTS QUE CONTEMPLA EL PLEC

##### B0B8-10B8.

Plec de condicions

1.- DEFINICIÓ I CONDICIONS DELS ELEMENTS

Acer per a armadures passives d'elements de formigó:  
 S'han considerat els elements següents:  
 - Malla electrosoldada

## CARACTERÍSTIQUES GENERALS:

En el cas de que el material s'utilitzi en obra pública, l'acord de Govern de la Generalitat de Catalunya de 9 de juny de 1998, exigeix que els materials siguin de qualitat certificada o puguin acreditar un nivell de qualitat equivalent, segons les normes aplicables als estats membres de la Unió Europea o de l'Associació Europea de Lliure Canvi.

També en aquest cas, es procurarà que els esmentats materials disposin de l'etiqueta ecològica europea, regulada en el Reglament 880/1992/CEE o bé altres distintius de la Comunitat Europea.

Els productes d'acer per a armadures passives no han de tenir defectes superficials ni fissures.

L'armadura ha de ser neta, sense taques de greix, d'oli, de pintura, de pols o de qualsevol altre matèria perjudicial.

Els filferros llisos només es poden utilitzar com elements de connexió d'armadures bàsiques

electrosolidades en gelosia.

Les barres corrugades han de tenir al menys dues files de corrugues transversals, uniformement distribuïdes al llarg de tota la llargària. Dins de cada fila, les corrugues han d'estar uniformement espalades.

Les característiques següents han de complir amb els valors declarats pel fabricant, assajades segons la norma corresponent, dins del límit de tolerància indicat, en el seu cas:

- Diàmetre nominal: s'ha d'ajustar als valors especificats a la taula 6 de la UNE-EN 10080.

Diàmetres nominals <= 10,00 mm: Variació en intervals de mig mm - Diàmetres nominals > 10,00 mm:

Variació en unitats senceres de mm

- Dimensions i geometria de les corrugues: Ha de complir l'especificat en l'apartat 7.4.2 de la UNE-EN 10080.

- Massa per metre: El valor nominal ha de ser l'especificat en la taula 6 de la UNE-EN 10080, en relació amb el diàmetre nominal i l'àrea nominal de la secció transversal

- Secció equivalent: >= 95,5% Secció nominal

- Aptitud al doblegat: - Assaig doblegat amb angle >= 180° (UNE-EN 10080, UNE-EN ISO 15630-1): No

s'ha d'apreciar trencaments o fissures - Assaig doblegat -desdobléat amb angle >= 90° (UNE-EN 10080,

UNE-EN ISO 15630-1): No s'ha d'apreciar trencaments o fissures

Tensió d'adherència (assaig de la biga UNE-EN 10080):

- Tensió d'adherència: - D < 8 mm: >= 6,88 N/mm2 - 8 mm <= D <= 32 mm: >= (7,84-0,12 D) N/mm2

- D > 32 mm: >= 4,00 N/mm2

- Tensió de última d'adherència: - D < 8 mm: >= 11,22 N/mm2 - 8 mm <= D <= 32 mm: >= (12,74-0,19

D) N/mm2 - D > 32 mm: >= 6,66 N/mm2

- Composició química (% en massa):

	C	Ceq	S	P	Cu	N
	%màx.	%màx.	%màx.	%màx.	%màx.	%màx.
Colada	0,22	0,050	0,050	0,050	0,800	0,012
Producte	0,24	0,052	0,055	0,055	0,850	0,014

Ceq = Carboni equivalent

Es pot superar el valor màxim per al Carboni en un 0,03% en massa, si el valor del Carboni equivalent disminueix en un 0,02% en massa.

Les característiques anteriors s'han de determinar segons la norma UNE-EN ISO 15630-1.

FILFERROS CORRUGATS I FILFERROS LLISOS:

Filferros corrugats són els que compleixen els requisits establerts per la UNE-EN 10080 per a la fabricació de malles electrosolidades o armadures bàsiques electrosolidades en gelosia.

Filferros llisos són els que compleixen els requisits establerts per la UNE-EN 10080 per a la fabricació d'elements de connexió en armadures bàsiques electrosolidades en gelosia.

Els diàmetres nominals dels filferros corrugats s'han d'ajustar a la sèrie (mm):

S=5,6-6,6, 7-7,5-8, 8-9, 9,5-10, 10,5-11, 11,5-12-14 mm

La norma corresponent, dins del límit de tolerància indicat, en el seu cas:

- Característiques mecàniques: - B 500 T - Límit elàstic fy: >= 500 N/mm2

- Carrega unitària de trencament fs: >= 550 N/mm2

- Allargament al trencament: >= 8%

Relació f/fy: >= 1,03

Les característiques anteriors s'han de determinar segons la norma UNE-EN ISO 15630-1.

MALLA ELECTROSOLIDADA:

Armadura formada per la disposició de barres corrugades o filferros corrugats, longitudinals i

transversals, de diàmetre nominal igual o diferent, que es creuen entre si perpendicularment i que els seus punts de contacte queden units mitjançant soldadura elèctrica, realitzada en una instal·lació industrial aliena a l'obra.

La composició de la malla pot ser barres corrugades o filferros corrugats, però no la barreja d'ambdós.

Els components d'un panell poden ser elements simples o aparellats.

El producte s'ha de designar segons l'especificat en l'apartat 5.2 de la UNE-EN 10080:

- Descripció de la forma

- Referència a la norma EN

- Dimensions nominals: Dimensions dels components, dimensions del panell, separació entre elements i

sobrellargs

- Classes tècniques dels acers

Els components de la malla han de complir les especificacions que els hi son aplicables segons siguin barres o filferros.

Les característiques següents han de complir amb els valors declarats pel fabricant, assajades segons la norma corresponent, dins del límit de tolerància indicat, en el seu cas:

- Càrrega de desenganxament de les unions soldades (fs): 0,25 fy x An

- Elements aparellats, en malles dobles - Diàmetres relatius dels elements: - Malles simples: d<sub>min</sub> <= 0,6 d<sub>màx</sub>

(d<sub>min</sub>: diàmetre nominal de l'armadura transversal, d<sub>màx</sub>: diàmetre nominal de l'armadura més gruixuda)

- Malles elements aparellats: 0,7 ds <= dt <= 1,25 ds

(ds: diàmetre nominal de les armadures simples; dt: diàmetre nominal de les armadures aparellades)

- Separació entre armadures longitudinals i transversals: <= 50 mm

- Sobrellargs (prolongació de les barres transversals més enllà de l'última barra longitudinal): 25 mm

Toleràncies:

- Llargària i amplària: ± 25 mm o ± 0,5% (la més gran)

- Separació entre armadures: ± 15 mm o ± 7,5% (la més gran)

Les característiques anteriors s'han de determinar segons la norma UNE-EN ISO 15630-1.

## 2.- CONDICIONS DE SUBMINISTRAMENT I ENMAGATZEMATGE

Emmagatzematge: en llocs en els que restin protegits de la pluja, l'humitat del terra i l'eventual agressivitat de l'ambient.

Es classificaran segons el tipus, qualitat, diàmetre i procedència.

Abans de la seva utilització i en especial després de períodes llargs d'emmagatzematge en obra, s'ha d'inspeccionar la superfície per tal de comprovar que no hi hagi alteracions superficials.

Pèrdua de pes després de l'eliminació d'oxid superficial amb raspall de filferros: < 1%

## 3.- UNITAT I CRITERI D'AMIDAMENT

Unitat d'amidament: la indicada a la descripció de l'element

Criteri d'amidament: quantitat necessària subministrada a l'obra

## 4.- NORMATIVA DE COMPLIMENT OBLIGATORI

Real Decreto 1247/2008, de 18 de julio, por el que se aprueba la Instrucción de Hormigón Estructural (EHE-08).

Real Decreto 470/2021, de 29 de junio, por el que se aprueba el Código Estructural.

UNE-EN 10080:2006 Acero para el armado del hormigón. Acero soldable para armaduras de hormigón armado. Generalidades.

## 5.- CONDICIONS DE CONTROL DE RECEPCIÓ

CONDICIONS DE MARCATGE I CONTROL DE LA DOCUMENTACIÓ:

Han de portar gravades, una marca que identifiqui el país d'origen i la fàbrica i una altra que identifica la classe tècnica (segons l'especificat en l'apartat 10 de la UNE-EN 10080), aquesta marca s'ha de repetir a intervals <= 1,5 m

Cada partida d'acer ha d'anar acompanyada d'una full de subministrament que com a mínim, ha de contenir la informació següent:

- Identificació del subministrador

- Número d'identificació de la certificació d'homologació d'adherència (apartat 32.2 EHE-08 o 34.2 del

CODI ESTRUCTURAL)

- Número de sèrie del full de subministrament

- Nom de la fàbrica

- Data d'entrega i nom del peticionari

- Quantitat d'acer subministrat classificat per diàmetres i tipus d'acer

- Diàmetres subministrats

- Designació dels tipus d'acers subministrats segons UNE-EN 10080

- Forma de subministrament: barra o rotlle

- Identificació i lloc de subministrament

- Sistema d'identificació adoptat segons UNE-EN 10080

- Classe tècnica segons l'especificat en l'apartat 10 de la UNE-EN 10080

- Indicació, en el seu cas, de procediments especials de soldadura

El fabricant ha de facilitar un certificat d'assaig que garanteixi el compliment de les característiques anteriors, on s'ha d'incloure la informació següent:

- Data d'emissió del certificat

- Certificat de l'assaig de doblegat-desdobléat

- Certificat de l'assaig de doblegat simple
- Certificat de l'assaig de fatiga en acers tipus SD
- Certificat de l'assaig de deformació alternativa en acers tipus SD
- Certificat d'homologació d'adherència en el cas en que es garanteixi les característiques d'adherència mitjançant l'assaig de la biga - Marca comercial de l'acer
- Forma de subministrament: barra o rotlles
- Segons EHE en Mallets electrosoldades, s'ha de facilitar a més:
- Certificat de l'assaig de desenganxament dels nusos
- Certificat de qualificació del personal que realitza la soldadura no resistent
- Certificat d'homologació de soldadors i del procés de soldadura
- OPERACIONS DE CONTROL:
- Els punts de control més destacables són els següents:
  - Per a cada partida de subministrament que arribi a l'obra:
    - Recepció del certificat de garantia del fabricant, signat per persona física, segons article 32º de la norma EHE-08 o article 34 del CODI ESTRUCTURAL.
    - Inspecció visual del material i observació de les marques d'identificació.
  - Quan l'acer disposi de marcatge CE es comprovarà la seva conformitat mitjançant la verificació documental de que els valors declarats en els documents del marcatge permetin deduir el compliment de les especificacions contemplades en el projecte i a l'article 32 de l'EHE-08 o l'article 34 del CODI ESTRUCTURAL.

Mentre no estigui vigent el marcatge CE per acers corrugats destinats a l'elaboració d'armadures per a formigó armat, hauran de ser conformes a l'EHE-08 o al CODI ESTRUCTURAL i a l'UNE-EN 10080. La demostració d'aquesta conformitat es podrà efectuar mitjançant:

- La possessió d'un distintiu de qualitat oficialment reconegut, conforme a l'article 81 de l'EHE-08 o l'article 18 del CODI ESTRUCTURAL
- La realització d'assaigs de comprovació durant la recepció. Es farà en funció de la quantitat d'acer subministrat:
  - Subministrament < 300 t:
    - Es dividirà el subministrament en lots de com a màxim 40 t que siguin del mateix subministrador, fabricant, designació i sèrie, i es prendran 2 provetes on es realitzaran els següents assaigs:
      - Comprovació de la traçabilitat de la secció equivalent
      - Comprovació de les característiques geomètriques
    - Assaig de dobletat-desdoblament, o alternativament, el de dobletat simple
  - A més, es comprovarà com a mínim en una proveta de cada diàmetre, el tipus d'acer utilitzat i el seu fabricació, la càrrega de ruptura, l'allargament de ruptura, i l'allargament sota càrrega màxima.
    - Subministrament >= 300 t:
      - Es prendran 4 provetes per a la comprovació de les característiques mecàniques del cas anterior.

- Alternativament, el Subministrador podrà optar per facilitar un certificat de traçabilitat, signat per persona física, on es declari els fabricants i les colades de cada subministrament. A més, facilitarà una còpia del certificat de control de producció del fabricant, on es recullin els resultats dels assaigs mecànics i químics de cada colada. En aquest cas, s'efectuaran assaigs de contrast de traçabilitat de colada, mitjançant la determinació de les característiques químiques sobre 1 de cada quatre lots, realitzant com a mínim 5 assaigs.

- La composició química podrà presentar les variacions següents respecte el certificat de control de producció per a ser acceptada:

- %Cassaig = %Cassaig
- %Ceiga assaig = %Ceiga assaig ± 0,03
- %Pcertificat = %Pcertificat ± 0,008
- %Sassaig = %Sassaig ± 0,008
- %Nassaig = %Nassaig

- Un cop comprovada la traçabilitat de la colada, es farà la divisió en lots de com a mínim 15 barres. Par a cada lot, s'assajaràn 2 provetes sobre les que es faran els següents assaigs:

- Comprovació de la secció equivalent
- Comprovació de les característiques geomètriques
- Assaig de dobletat-desdoblament, o alternativament, el de dobletat simple
- Comprovació del límit elàstic, la càrrega de ruptura, la relació entre ells, i l'allargament de ruptura

- En el cas d'estructures sotmeses a fatiga, el comportament de l'acer es podrà demostrar mitjançant la presentació d'un informe d'assaigs, de com a màxim un any d'antiguitat i realitzat en un laboratori acreditat

- En el cas d'estructures situades en zona sísmica, el comportament de l'acer es podrà demostrar mitjançant la presentació d'un informe d'assaigs, de com a màxim un any d'antiguitat, que compleixin amb l'article 32 de la EHE o l'article 34 del CODI ESTRUCTURAL, i realitzat en un laboratori acreditat.

- Comprovacions experimentals de les armadures elaborades durant el subministrament o la seva fabricació en obra:
 

- El control experimental de les armadures elaborades comprendrà la comprovació de les característiques mecàniques, les d'adherència, i les de les seves dimensions geomètriques, així com les característiques mecàniques, les d'adherència, i les de la soldadura resistent.

- En el cas de disposar d'un distintiu de qualitat oficialment reconegut, la DF podrà eximir la realització de les comprovacions experimentals.

- Es definirà com a lot de control experimental quan es compleixi:
 

- Pes del lot <= 30 t
- Les armadures fabricades a central aliena a l'obra, hauran de ser subministrades en remeses consecutives des de la mateixa instal·lació de ferralla
- Si es fabrica en obra, les que s'hagin produït en un període d'1 mes
- Estar fabricades amb el mateix tipus d'acer i forma de producte

 Els assaigs per a realitzar el control, es realitzaran en laboratoris autoritzats.

- Comprovació de la conformitat de les característiques mecàniques:
 

- Armadures fabricades sense processos de soldadura: es realitzarà l'assaig a tracció sobre 2 provetes per a cada mostra corresponent a un diàmetre de cada sèrie.
- Si l'acer estigués en possessió d'un distintiu de qualitat oficialment reconegut, la DF podrà realitzar els assaigs sobre una única proveta. En el cas que no s'hagin utilitzat processos de redreçat, es podrà eximir la realització d'aquests assaigs.
- Armadures fabricades amb processos de soldadura: es prendran 4 mostres per lot, corresponents a les combinacions de diàmetres més representatius del procés de soldadura, realitzant-se: assaigs de tracció sobre 2 provetes dels

diàmetres més petits de cada mostra, i assaigs de dobletat simple, o el de dobletat desdoblament, sobre 2 provetes dels diàmetres més grans. Si l'acer estigués en possessió d'un distintiu de qualitat oficialment reconegut, la DF podrà realitzar els assaigs sobre una única proveta.

- Comprovació de la conformitat de les característiques d'adherència:
 

- Es prendrà una mostra de 2 provetes per a cada un dels diàmetres que formen part del lot d'acer redreçat, i es determinaran les característiques geomètriques. En el cas que l'acer disposi d'un certificat de les característiques d'adherència segons l'annex C de l'UNE-EN 10080, només caldrà determinar l'altura de la corruga.

- Comprovació de la conformitat de les característiques geomètriques:

Es realitzarà, sobre cada unitat a comprovar, una inspecció per determinar la correspondència dels diàmetres de les armadures i el tipus d'acer entre el indicat en el projecte i la fulla de subministrament.

A més es revisarà que l'alineació dels seus elements rectes, les seves dimensions, i els diàmetres de dobletat, no presentin desviacions observables a simple vista en els trams rectes, i que els diàmetres de dobletat i les desviacions geomètriques respecte a les formes d'espejament del projecte són conformes amb les toleràncies establertes en el mateix, o conformes a l'annex 11 de l'EHE-08.

- Comprovacions addicionals en cas de soldadura resistent:

- Si s'utilitza una soldadura resistent per a l'elaboració de l'armat a fàbrica, la DF haurà de demanar

les evidències documentals de que el procés està en possessió d'un distintiu de qualitat oficialment reconegut. Si l'elaboració de l'armat es fa a obra, la DF permetrà la realització de la soldadura resistent només en el cas que es faci un control d'execució intens.

- A més, la DF haurà de disposar la realització d'una sèrie de comprovacions experimentals de la conformitat del procés, en funció del tipus de soldadura, d'acord amb 7.2 de l'UNE 36832.

CRITERIS DE PRESA DE MOSTRES:

La presa de mostra es realitzarà seguint les indicacions de la DF, d'acord a la norma UNE 36-092 i a l'EHE-08 o CODI ESTRUCTURAL. El control plantejat es realitzarà abans de començar el formigonat de les estructures, en el cas de material sense marca de qualitat, o abans de la posta en servei en el cas de que disposi de l'esmentada marca de qualitat de producte.

INTERPRETACIÓ DE RESULTATS I ACTUACIONS EN CAS D'INCOMPLIMENT:

S'acceptarà el lot sempre que, en el cas del redreçat, les característiques mecàniques de l'armadura presentin resultats conformes als marges definits a l'EHE-08 (art. 32.2) o el CODI ESTRUCTURAL (art 34.2). En el cas d'altres processos, s'acceptarà el lot quan els assaigs de tracció i dobletat compleixin amb les especificacions establertes.

En cas de no complir-se alguna especificació, s'efectuarà una nova presa de mostres del mateix lot. Si es tornés a produir un incompliment d'alguna especificació, es rebutjarà el lot.

En el cas de l'acer subministrat en barra, i respecte a les característiques d'adherència, s'acceptarà el lot si es compleixen les especificacions definides a l'art. 32.2 de l'EHE-08 o l'art. 34.2 del CODI ESTRUCTURAL. En cas contrari, es tornarà a fer una presa de mostres del mateix lot, i si es tornés a donar un incompliment d'alguna especificació, es rebutjarà el lot sencer.

La DF rebutjarà les armadures que presentin un grau d'oxidació excessiu que pugui afectar a les seves condicions d'adherència. Es considerarà oxidació excessiva quan mitjançant un raspallat amb pues metàl·liques, es determini una pèrdua de pes de la barra proveta superior al 1%. S'haurà de comprovar que un cop eliminat l'òxid, l'altura de la corruga compleix amb els límits establerts a l'art. 32.2 de l'EHE-08 o l'art. 34.2 del CODI ESTRUCTURAL.

En el cas de produir-se un incompliment en les característiques geomètriques, es rebutjarà l'armadura que presenti defectes, i es procedirà al repàs de tota la remesa. Si les comprovacions resulten satisfactòries, s'acceptarà la remesa, prèvia substitució de l'armadura defectuosa. En cas contrari, es rebutjarà tota la remesa.

## B0 MATERIALES BÁSICOS

### B0C PLAQUES, PLANXES I TAULERS

#### B0CC PLAQUES DE GUIX LAMINAT

### 0.- ELEMENTS QUE CONTEMPLA EL PLEC

#### B0CC0-210U,B0CC0-210V.

#### 1.- DEFINICIÓ I CARACTERÍSTIQUES DELS ELEMENTS

Plaques de guix amb l'acabat de la cara vista amb cartó. Eventualment amb altres plaques o làmines adherides a la cara interior, o formen un envà de dues cares vistes, amb l'interior rebert amb una retícula de cartó.

- Plaques de guix laminat:

- Plaques de guix laminat tipus A
- Plaques de guix laminat tipus H (plaques amb capacitat d'absorció d'aigua reduïda)
- Plaques de guix laminat tipus E (plaques per a exteriors)
- Plaques de guix laminat tipus F (plaques amb la cohesió de l'ànima millorada a altes temperatures)
- Plaques de guix laminat tipus P (plaques base de guix)
- Plaques de guix laminat tipus D (plaques amb densitat controlada)
- Plaques de guix laminat tipus R (plaques amb resistència millorada)
- Plaques de guix laminat tipus I (plaques amb duresa superficial millorada)
- Plaques de guix laminat tipus O (plaques amb aïllament tèrmic o acústic)
- Transformats de placa de guix laminat amb aïllament tèrmic o acústic:
- Transformats classe 1
- Transformats classe 2
- Transformats de placa de guix laminat procedents de processos secundaris:
- Transformats laminars
- Transformats especials (placa perforada)

#### CARACTERÍSTIQUES GENERALS:

Ha d'estar homologat d'acord amb el RD 1312/1986 o disposar d'una certificació de conformitat a normes segons l'ordre 14/01/1991.  
Els angles i les arestes vistes han de ser rectes.  
La superfície ha de ser plana, sense defectes com ara cops, bonyes, taques, etc.

#### PLAQUES DE GUIX LAMINAT:

Resistència a flexió (expressada com a càrrega de trencament a flexió):

- Plaques tipus A, D, E, F, H, I:
- Guix nominal 9,5 mm:
- Càrrega de trencament a flexió en sentit transversal: 160 N
- Càrrega de trencament a flexió en sentit longitudinal: 400N
- Guix nominal 12,5 mm:
- Càrrega de trencament a flexió en sentit transversal: 210 N
- Càrrega de trencament a flexió en sentit longitudinal: 550 N
- Guix nominal 15,0 mm:
- Càrrega de trencament a flexió en sentit transversal: 250 N
- Càrrega de trencament a flexió en sentit longitudinal: 650 N
- Altres gruixos (essent t el gruix en mm)
- Càrrega de trencament a flexió en sentit transversal: 16,8 x t (N)
- Càrrega de trencament a flexió en sentit longitudinal: 43 x t (N)
- Plaques tipus R o combinades amb una placa tipus R:
- Guix nominal 12,5 mm:
- Càrrega de trencament a flexió en sentit transversal: 300 N
- Càrrega de trencament a flexió en sentit longitudinal: 725 N
- Guix nominal 15,0 mm:
- Càrrega de trencament a flexió en sentit transversal: 360 N
- Càrrega de trencament a flexió en sentit longitudinal: 870 N
- Altres gruixos (essent t el gruix en mm)
- Càrrega de trencament a flexió en sentit transversal: 24 x t (N)
- Càrrega de trencament a flexió en sentit longitudinal: 58 x t (N)

- Plaques tipus P:

- Guix nominal 9,5 mm:
- Càrrega de trencament a flexió en sentit transversal: 125 N
- Càrrega de trencament a flexió en sentit longitudinal: 180 N
- Guix nominal 15,0 mm:
- Càrrega de trencament a flexió en sentit transversal: 165 N
- Càrrega de trencament a flexió en sentit longitudinal: 235 N
- Altres gruixos (essent t el gruix en mm)
- Càrrega de trencament a flexió en sentit transversal: 24 x t (N)
- Càrrega de trencament a flexió en sentit longitudinal: 58 x t (N)

Les característiques següents han de complir amb els valors declarats pel fabricant, assajades segons la norma corresponent, dins del límit de tolerància indicat, en el seu cas:

Característiques essencials per a plaques destinades a rigiditzar estructures de fusta per a murs exteriors i estructures de fusta per a teulades apuntalades:

- Resistència a l'esforç tallant (UNE-EN 520)
- Característiques essencials per a plaques en situacions d'exposició al foc:
- Classe A1 a F (UNE-EN 520 o UNE-EN 13501-1)
- Característiques essencials per a plaques per a control de la difusió de la humitat:
- Per a plaques tipus E: =< 25 segons UNE-EN 12524)
- Per a plaques tipus F: =< 25 segons UNE-EN ISO 12572
- Resistència a flexió (UNE-EN 520)
- Resistència tèrmica (UNE-EN 520)

Altres característiques essencials que depenen de les condicions finals d'ús:

- Resistència a l'impacte
- Aïllament davant del soroll aeri
- Absorció acústica
- Toleràncies:
- Amplària:

- Plaques tipus P: + 0 mm; - 8 mm
- Plaques tipus A, H, D, E, F, I, R, o combinades: + 0 mm; - 6 mm
- Llargària:
- Plaques tipus P: + 0 mm; - 6 mm
- Plaques tipus A, H, D, E, F, I, R, o combinades: + 0 mm; - 5 mm
- Gruix:
- Plaques tipus P: ± 0,6 mm
- Plaques tipus A, H, D, E, F, I, R, o combinades:
- Guix nominal < 18 mm: ± 0,6 mm
- Guix nominal >= 18 mm: ± 0,4 x t (t=gruix en mm; tolerància en mm arrodonida a 0,1 mm)
- Rectitud d'arestes: < 2,5 mm/m d'amplària (segons procediment de la norma UNE-EN 520)
- Cantells i perfils finals (només per al cantell afinat i el cantell semirodó afinat)
- Fondària de l'afinat del cantell: entre 0,6 i 2,5 mm
- Amplària de l'afinat del cantell: entre 40 mm i 80 mm
- Capacitat d'absorció d'aigua de les plaques tipus H1, H2 i H3:
- Capacitat d'absorció d'aigua superficial: =< 180 g/m2
- Plaques tipus H1: =< 5%
- Plaques tipus H2: =< 10%
- Plaques tipus H3: =< 25%

#### TRANSFORMATS DE PLACA DE GUIX LAMINAT AMB AÏLLAMENT TÈRMIC-ACÚSTIC:

Tant la placa com l'aïllament han de complir les respectives normes:

- Placa de guix laminat: Ha de complir la norma EN 520
  - Aïllament d'escuma de poliestirè expandit (EPS): Ha de complir la norma EN 13163
  - Aïllament de polièster extruït (XPS): Ha de complir la norma EN 13164
  - Aïllament de poliuretà rígid (poliisocianat, poliisocianurat) (PUR i PIR): Ha de complir la norma EN 13165
  - Aïllament d'escumes fenòliques (PF): Ha de complir la norma EN 13166
  - Aïllament de llana mineral: Ha de complir la norma EN 13162
- Les característiques següents han de complir amb els valors declarats pel fabricant, assajades segons la norma corresponent, dins del límit de tolerància indicat, en el seu cas:

Resistència a la flexió:

- Càrrega mínima de trencament en sentit transversal: 160 N
- Càrrega mínima de trencament en sentit longitudinal: 400 N

Resistència tèrmica del transformat:

- La resistència tèrmica s'obindrà sumant les resistències tèrmiques de tots els components i s'expressarà amb  $m^2 \cdot K / W$

Reacció al foc: Ha de complir UNE-EN 13950

Resistència al foc: Ha de complir UNE-EN 13950

Altres característiques essencials que depenen de les condicions finals d'ús:

- Resistència al impacte
- Aïllament davant del soroll aeri
- Absorció acústica
- Escairat:
- En sentit transversal: -5 mm a + 5 mm
- En sentit longitudinal: -5 mm a + 8 mm
- Planor (del transformat): =< 5 mm
- Adherència/cohesió del material aïllant:
- Transformats de classe 1: > 0,017 MPa
- Transformats de classe 2: > 0,003 MPa
- Toleràncies:
- Amplària: + 0 mm; - 4 mm
- Llargària: + 0 mm; - 5 mm
- Gruix (del transformat): ± 3 mm

#### TRANSFORMATS DE PLACA DE GUIX LAMINAT PROCEDENTS DE PROCESSOS SECUNDARIS:

Les característiques següents han de complir amb els valors declarats pel fabricant, assajades segons la norma corresponent, dins del límit de tolerància indicat, en el seu cas:

- Resistència a la flexió (UNE-EN 520)
- Estabilitat dels elements per a sostres (UNE-EN 14190): Ha de complir
- Resistència a l'esforç tallant (UNE-EN 520)
- Reacció al foc (UNE-EN 14190)
- Resistència al foc (UNE-EN 14190)
- Permeabilitat al vapor d'aigua (UNE-EN 14190)
- Resistència tèrmica (UNE-EN 14190)
- Protecció davant rajos X:
- Grau de protecció (IEC 6133-1)

- Quant l'ús del transformat sigui protecció davant rajos X mitjançant incorporació de làmina de plom ha de declarar-se el gruix en mm d'aquesta làmina.

Altres característiques essencials que depenen de les condicions finals d'ús:

- Resistència al impacte (UNE-EN ISO 140-6, UNE-EN ISO 140-7)
  - Aïllament davant del soroll aeri (UNE-EN ISO 140-3, UNE-EN ISO 717-1)
  - Absorció acústica (UNE-EN ISO 354)
- Toleràncies:
- El fabricant declararà les toleràncies i quan sigui necessari el tipus de vora.

## 2.- CONDICIONS DE SUBMINISTRAMENT I ENMAGatzEMATGE

Subministrament: Aparallades, amb les vores precintades, embalades en paquets paletitzats. Enmagatzematge: En posició horitzontal, elevats del terra sobre travessers separats no més de 40 cm i en llocs protegits de cops i de la intempèrie.

## 3.- UNITAT I CRITERIS D'AMIDAMENT

Unitat d'amidament: la indicada a la descripció de l'element

Criteri d'amidament: quantitat necessària subministrada a l'obra

## 4.- NORMATIVA DE COMPLIMENT OBLIGATORI

### PLAQUES DE GUIX LAMINAT:

- UNE-EN 520:2005 Placas de yeso laminado. Definiciones, especificaciones y métodos de ensayo.
- UNE-EN 520:2005 ERRATUM:2006 Placas de yeso laminado. Definiciones, especificaciones y métodos de ensayo.

### TRANSFORMATS DE PLACA DE GUIX LAMINAT AMB AÏLLAMENT TÈRMIC-ACÚSTIC:

- UNE-EN 13950:2006 Transformados de placa de yeso laminado con aislamiento térmico acústico. Definiciones, especificaciones y métodos de ensayo.

### TRANSFORMATS DE PLACA DE GUIX LAMINAT PROCEDENTS DE PROCESOS SECUNDARIS:

- UNE-EN 14190:2006 Transformados de placa de yeso laminado procedentes de procesos secundarios. Definiciones, especificaciones y métodos de ensayo.

## 5.- CONDICIONS DE CONTROL DE RECEPCIÓ

### CONDICIONS DE MARCATGE I CONTROL DE LA DOCUMENTACIÓ:

El subministrador ha de posar a disposició de la DF en el cas que aquesta ho sol·liciti, la documentació següent, que acredita el marcatge CE, segons el sistema d'avaluació de conformitat aplicable, d'acord amb el que disposa l'apartat 7.2.1 del CTE:

- Productes per a usos subjectes a reglamentacions sobre reacció al foc de Prestació o Característica:
  - Productes per a qualsevol ús excepte els usos subjectes a reglamentacions sobre reacció al foc i l'ús de rigidesa d'estructures de fusta per a murs amb càrrega de vent o per a estructures de fusta per a sostres,
  - Productes per a usos subjectes a reglamentacions sobre reacció al foc de Prestació o Característica: Reacció al foc. Productes que compleixen la Decisió de la Comissió 2003/43/CE modificada,
  - Productes per a rigidesa d'estructures de fusta per a murs amb càrrega de vent o per a estructures de fusta per a sostres de Prestació o Característica: Altres,
  - Productes per a usos subjectes a reglamentacions sobre reacció al foc de Prestació o Característica: Reacció al foc. Productes que compleixen la Decisió de la Comissió 2003/43/CE modificada,
  - Productes per a usos no subjectes a reglamentacions sobre reacció al foc:
    - Sistema 4: Declaració de Prestacions
  - Productes per a rigidesa d'estructures de fusta per a murs amb càrrega de vent o per a estructures de fusta per a sostres de Prestació o Característica: Resistència a l'esforç tallant,
  - Productes per a usos subjectes a reglamentacions sobre reacció al foc de Prestació o Característica: Reacció al foc,
  - Productes per a rigidesa d'estructures de fusta per a murs amb càrrega de vent o per a estructures de fusta per a sostres de Prestació o Característica: Resistència a tallant:
    - Sistema 3: Declaració de Prestacions

Han de portar el marcatge CE de conformitat amb el que disposen els Reials Decrets 1630/1992 de 29 de desembre i 1328/1995 de 28 de juliol. El símbol normalitzat del marcatge CE s'ha d'acompanyar de la següent informació:

- Nom, logotip o adreça declarada del fabricant
  - Les dues últimes xifres de l'any de la impressió del marcatge
  - Referència a la norma europea corresponent:
    - Per a les plaques de guix laminat: la norma EN 520
    - Per als transformats de plaques de guix laminat: la norma EN 13950
  - Descripció del producte: nom genèric, material, dimensions i ús previst
  - Informació sobre les característiques essencials pertinents indicades a la taula ZA.1 de la norma UNE-EN 520 o UNE-EN 13950 o UNE-EN 14190 per a les plaques de guix laminat o per als transformats de plaques de guix laminat
- Les plaques de guix laminat han de designar-se de la següent manera:
- L'expressió: 'Placa de yeso laminada'

- La lletra o combinació de lletres que designa el tipus de placa
  - Referència a la norma europea EN 520
  - Les dimensions de la placa en mm (amplària x llargària x gruix)
  - El tipus de cantell longitudinal
- Les plaques han d'anar marcades de manera clara i indeleble, ja sigui sobre la pròpia placa, a l'etiqueta que l'acompanya, a l'embalatge o bé a la documentació comercial que acompanya l'enviament, amb la següent informació com a mínim:
- Nom, marca comercial o d'altres mitjans d'identificació del fabricant de la placa
  - Data de fabricació
  - Identificació de la placa segons el sistema de designació definit en la norma
  - El símbol normalitzat del marcatge CE

## Els transformats de plaques de guix laminat han de designar-se de la següent manera:

- L'expressió: 'Transformado de placa de yeso laminado'
  - Referència a la norma europea EN 13950
  - Les dimensions de la placa en mm (amplària x llargària x gruix) i escairat, si s'utilitza
  - El tipus de placa de guix laminat, tipus de vora i gruix nominal de la placa en mm d'acord amb EN-520
- Els transformats de plaques de guix laminat procedents de processos secundaris han de designar-se de la següent manera:
- Expressió que identifiqui el producte
  - Referència a la norma europea EN 14190
  - Les dimensions de la placa en mm (amplària x llargària x gruix)

## OPERACIONS DE CONTROL:

Els punts de control més destacables són els següents: Inspecció visual del material a la seva recepció, en referència a l'aspecte i característiques geomètriques.

El control de recepció de material verificarà que les característiques dels materials són coincidents amb l'establert en la DT. Aquest control ha de complir l'especificat en l'apartat 7.2 del CTE.

Control de documentació: documents d'origen (full de subministrament i etiquetat), certificat de garantia del fabricant, en el seu cas, (signat per persona física) i els documents de conformitat o autoritzacions administratives exigides, inclosos la documentació corresponent al marcatge CE quan sigui pertinent.

Control mitjançant distintius de qualitat i avaluacions d'ideoneïtat: En el cas que el fabricant disposi de marques de qualitat, ha d'aportar-ne la documentació corresponent

Control de recepció mitjançant assaigs: Si el material disposa d'una marca legalment reconeguda a un país de la CEE (Marcatge CE, AENOR, etc.) es podrà prescindir dels assaigs de control de recepció de les característiques del material garantides per la marca: i la DF sol·licitarà en aquest cas, els resultats dels assaigs corresponents al subministrament rebut. En qualsevol cas, la DF podrà sol·licitar assaigs de control de recepció si ho creu convenient.

- Abans de començar l'obra, si varia el subministrament, i per cada 1000 m<sup>2</sup> de plaques que arribin a l'obra es demanaran al contractista els certificats del fabricant que garanteixin el compliment del plec de condicions tècniques, incloent els resultats dels assaigs següents, realitzats per un laboratori acreditat:

- Densitat
- Pes per m<sup>2</sup>
- Conductivitat tèrmica
- Resistència tèrmica (plaques sense fibra de vidre ni làmina d'alumini)
- Resistència al foc (plaques amb fibra de vidre)
- Resistència al vapor d'aigua (plaques amb làmina d'alumini)
- Característiques geomètriques

En cas de no presentar aquests resultats, o que la DF tingui dubtes de la seva representativitat, es realitzaran aquests assaigs sobre el material rebut, a càrrec del contractista.

## OPERACIONS DE CONTROL EN APLICATS:

- Control de característiques geomètriques:
  - Gruix
  - Diferència de llargària entre les arestes
  - Angles
  - Rectitud d'arestes
  - Planor

## CRITERIS DE PRESA DE MOSTRES:

Els controls s'han de realitzar segons les instruccions de la DF.

## INTERPRETACIÓ DE RESULTATS I ACTUACIONS EN CAS D'INCOMPLIMENT EN TANCAMENTS I DIVISORIS:

Si en els terminis establerts al començar l'obra no es fa l'entrega dels certificats de qualitat del fabricant, s'ha de realitzar una sèrie completa d'assaigs a càrrec del contractista. Els resultats dels assaigs sobre totes les peces de les mostres han de complir les condicions especificades. En cas d'incompliment, s'ha de repetir l'assaig, a càrrec del contractista, sobre el doble número de mostres del mateix lot, acceptant-se aquest, quan els resultats obtinguts sobre totes les peces resultin satisfactoris.

**INTERPRETACIÓ DE RESULTATS I ACTUACIONS EN CAS D'INCOMPLIMENT EN APLACATS:**

Si en els terminis establerts al començar l'obra no es fa l'entrega dels certificats de qualitat del fabricant, es realitzarà una sèrie completa d'assaigs sobre el material rebut a càrrec del contractista. En general, els resultats dels assaigs sobre totes les peces de les mostres han de complir les condicions especificades.

En cas d'incompliment en un assaig, es repetirà, a càrrec del contractista, sobre el doble número de mostres del mateix lot, acceptant-ne aquest, quan els resultats obtinguts siguin conformes a les especificacions exigides.

**B0 MATERIALES BÁSICOS****B0C PLAQUES, PLANXES I TAULERS****B0CC PLAQUES DE GUIX LAMINAT****B0CCC- PLACA DE GUIX LAMINAT****0.- ELEMENTS QUE CONTEMPLA EL PLEC****B0CC0-210U, B0CC0-210V.****1.- DEFINICIÓ I CONDICIONS DELS ELEMENTS**

Plaques de guix amb l'acabat de la cara vista amb cartó. Eventualment amb altres plaques o làmines adherides a la cara interior, o formen un envà de dues cares vistes, amb l'interior rebiert amb una retícula de cartó.

H (Plaques de guix laminat: - Plaques de guix laminat tipus A - Plaques de guix laminat tipus H (Plaques amb capacitat d'absorció d'aigua reduïda) - Plaques de guix laminat tipus E (Plaques per a exteriors) - Plaques de guix laminat tipus F (Plaques amb la cohesió de l'ànima mollarada a altres temperatures) - Plaques de guix laminat tipus P (Plaques base de guix) - Plaques de guix laminat tipus D (Plaques amb densitat controlada) - Plaques de guix laminat tipus R (Plaques amb resistència mollarada) - Plaques de guix laminat tipus I (Plaques amb duresa superficial mollarada) - Transformats de placa de guix laminat amb aïllament tèrmic o acústic: - Transformats classe 1

- Transformats classe 2  
- Transformats de placa de guix laminat procedents de processos secundaris: - Transformats laminars  
- Transformats especials (placa perforada)

**CARACTERÍSTIQUES GENERALS:**

Ha d'estar homologat d'acord amb el RD 1312/1986 o disposar d'una certificació de conformitat a normes segons l'ordre 14/01/1991.

Els angles i les arestes vistes han de ser rectes.

La superfície ha de ser plana, sense defectes com ara cops, bonyes, taques, etc.

**PLAQUES DE GUIX LAMINAT:**

Resistència a flexió (expressada com a càrrega de trencament a flexió):  
- Plaques tipus A, D, E, F, H, I: - Guix nominal 9,5 mm: - Càrrega de trencament a flexió en sentit transversal: 160 N - Càrrega de trencament a flexió en sentit longitudinal: 400 N  
- Guix nominal 12,5 mm: - Càrrega de trencament a flexió en sentit transversal: 210 N  
- Càrrega de trencament a flexió en sentit longitudinal: 550 N - Guix nominal 15,0 mm: - Càrrega de trencament a flexió en sentit transversal: 250 N - Càrrega de trencament a flexió en sentit longitudinal: 650 N - Altres guixos (essent t el guix en mm) - Càrrega de trencament a flexió en sentit transversal: 16,8 x t (N) - Càrrega de trencament a flexió en sentit longitudinal: 43 x t (N)

- Plaques tipus R o combinades amb una placa tipus R: - Guix nominal 12,5 mm: - Càrrega de trencament a flexió en sentit transversal: 300 N - Càrrega de trencament a flexió en sentit longitudinal: 725 N - Guix nominal 15,0 mm: - Càrrega de trencament a flexió en sentit transversal: 360 N - Càrrega de trencament a flexió en sentit longitudinal: 870 N - Altres guixos (essent t el guix en mm) - Càrrega de trencament a flexió en sentit transversal: 24 x t (N) - Càrrega de trencament a flexió en sentit longitudinal: 58 x t (N)

- Plaques tipus P: - Guix nominal 9,5 mm: - Càrrega de trencament a flexió en sentit transversal: 125 N - Càrrega de trencament a flexió en sentit longitudinal: 180 N - Guix nominal 15,0 mm: - Càrrega de trencament a flexió en sentit transversal: 165 N - Càrrega de trencament a flexió en sentit longitudinal: 235 N

Les característiques següents han de complir amb els valors declarats pel fabricant, assajades segons la norma corresponent, dins del límit de tolerància indicat, en el seu cas:  
Característiques essencials per a plaques destinades a rigiditzar estructures de fusta per a murs

exterior i estructures de fusta per a teulades apuntalades:

- Resistència a l'esforç tallant (UNE-EN 520)

- Característiques essencials per a plaques en situacions d'exposició al foc:

- Classe A1 a F (UNE-EN 520 o UNE-EN 13501-1)

- Característiques essencials per a plaques per a control de la difusió de la humitat:

- Per a totes les plaques excepte les tipus E (UNE-EN 12524)

- Per a plaques tipus E: =< 25 segons UNE-EN ISO 12572

Resistència a flexió (UNE-EN 520)

Resistència tèrmica (UNE-EN 520)

Altres característiques essencials que depenen de les condicions finals d'ús:

- Resistència a l'impacte

- Aïllament davant del soroll aeri

- Absorció acústica

Toleràncies:

- Amplària: - Plaques tipus P: + 0 mm; - 8 mm - Plaques tipus A, H, D, E, F, I, R, o combinades: + 0 mm; - 6 mm

- Llargària: - Plaques tipus P: + 0 mm; - 6 mm - Plaques tipus A, H, D, E, F, I, R, o combinades: + 0 mm; - 5 mm

- Gruix: - Plaques tipus P: ± 0,6 mm - Plaques tipus A, H, D, E, F, I, R, o combinades: Gruix nominal < 18 mm: ± 0,6 mm - Gruix nominal ≥ 18 mm: ± 0,4 x t (t=gruix en mm; tolerància en mm arrodonida a 0,1 mm)

- Rectitud d'arestes: < 2,5 mm/m d'amplària (segons procediment de la norma UNE-EN 520)

- Cantells i perfils finals (només per al cantell afinat i el cantell semirodó afinat) - Fondària de l'afinat del cantell: entre 0,6 i 2,5 mm - Amplària de l'afinat del cantell: entre 40 mm i 80 mm

- Capacitat d'absorció d'aigua de les plaques tipus H1, H2 i H3: - Capacitat d'absorció d'aigua superficial: =< 180 g/m<sup>2</sup> - Capacitat d'absorció d'aigua total: - Plaques tipus H1: =< 5%

- Plaques tipus H2: =< 10% - Plaques tipus H3: =< 25%

TRANSFORMATS DE PLACA DE GUIX LAMINAT AMB AÏLLAMENT TÈRMIC-ACÚSTIC:

- Tant la placa com l'aïllament han de complir les respectives normes:

- Placa de guix laminat: Ha de complir la norma EN 520

- Aïllament d'escuma de poliestirè expandit (EPS): Ha de complir la norma EN 13163

- Aïllament de poliestirè extruït (XPS): Ha de complir la norma EN 13164

- Aïllament de poliuretà rigid (poliisocianat, poliisocianurat) (PUR i PIR): Ha de complir la norma EN 13165

- Aïllament d'escumes fenòliques (PF): Ha de complir la norma EN 13166

- Aïllament de llana mineral: Ha de complir la norma EN 13162

Les característiques següents han de complir amb els valors declarats pel fabricant, assajades segons la norma corresponent, dins del límit de tolerància indicat, en el seu cas:

Resistència a la flexió:

- Càrrega mínima de trencament en sentit transversal: 160 N

- Càrrega mínima de trencament en sentit longitudinal: 400 N

Resistència tèrmica del transformant:

- La resistència tèrmica s'obindrà sumant les resistències tèrmiques de tots els components i s'expressarà amb m<sup>2</sup> · K / W

Reacció al foc: Ha de complir UNE-EN 13950

Altres característiques essencials que depenen de les condicions finals d'ús:

- Resistència al impacte

- Aïllament davant del soroll aeri

- Absorció acústica

Escalat:

- En sentit transversal: -5 mm a + 5 mm

- En sentit longitudinal: -5 mm a + 8 mm

- Planor (del transformant): =< 5 mm

- Adherència/cohesió del material aïllant:

- Transformats de classe 1: > 0,017 MPa

- Transformats de classe 2: > 0,003 MPa

Toleràncies:

- Amplària: + 0 mm; - 4 mm

- Llargària: + 0 mm; - 5 mm

- Gruix (del transformant): ± 3 mm

TRANSFORMATS DE PLACA DE GUIX LAMINAT PROCEDENTS DE PROCESOS SECUNDARIS:

Les característiques següents han de complir amb els valors declarats pel fabricant, assajades segons la norma corresponent, dins del límit de tolerància indicat, en el seu cas:

- Resistència a la flexió (UNE-EN 520)

- Estabilitat dels elements per a sostres (UNE-EN 14190): Ha de complir

- Resistència a l'esforç tallant (UNE-EN 520)

- Reacció al foc (UNE-EN 14190)

- Resistència al foc (UNE-EN 14190)

- Permeabilitat al vapor d'aigua (UNE-EN 14190)



i no portants, murs i divisiòries interiors, tant a edificació com a enginyeria civil)  
S'han considerat els tipus següents:  
En funció de la densitat aparent:  
- Peces LD, amb una densitat aparent menor o igual a 1000 kg/m<sup>3</sup>, per a parets revestides de 1000 kg/m<sup>3</sup>  
- Peces HD, peces per a elements sense revestir o per a revestir i amb una densitat aparent més gran de 1000 kg/m<sup>3</sup>  
En funció del nivell de confiança de les peces respecte a la resistència a la compressió:  
- Peces de categoria I: peces amb una resistència a compressió declarada amb probabilitat de no assolir-se inferior al 5%.  
- Peces de categoria II: peces que no compleixen el nivell de confiança especificat per la categoria I.

En funció del volum i disposició de forats:

- Peces massives
- Peces calades
- Peces alleugerides
- Peces foradades

#### CARACTERÍSTIQUES GENERALS:

Maó amb forats a la testa, obtingut per un procés d'extrusió mecànica i coccio d'una pasta argilosa i, eventualment, d'altres matèries.  
Les peces han de presentar regularitat de dimensions i de forma.  
No ha de tenir esquerdes, forats, exfoliacions, ni escrotonaments d'arestes.  
Si és de cara vista no ha de tenir imperfeccions, taques, cremades, etc. i la uniformitat de color en el maó i en el conjunt de les remeses ha de complir les condicions subjectives requerides per la DF.  
La disposició dels forats ha de ser de manera que no hi hagi risc de que apareguin fissures en els envanets i parets de la peça durant la seva manipulació o col·locació.  
Ha de tenir una textura uniforme. Està suficientment cuit si s'aprecia un so agut en ser colpejat i un color uniforme en fracturar-se.

El fabricant ha de declarar la dimensions nominals de les peces en mil·límetres i en l'ordre de llarg, ample i alt.

Volum de forats:

- Massís: <= 25%

- Calat: <= 45%

- Alleugerit: <= 55%

- Foradat: <= 70%

Volum de cada forat: <= 12,5%

Gruix total dels envanets (relació amb el gruix total):

- Massís: >= 37,5%

- Calat: >= 30%

- Alleugerit: >= 20%

Les característiques següents han de complir amb els valors declarats pel fabricant, assajades segons la norma corresponent, dins del límit de tolerància indicat, en el seu cas:

Característiques essencials en peces per a ús en elements amb requisits estructurals:

- Resistència mitja a compressió (UNE-EN 772-1): >= 5 N/mm<sup>2</sup>, >= valor declarat pel fabricant, amb indicació de categoria I o II

- Adherència (UNE-EN 1052-3): >= valor declarat pel fabricant

- Contingut en sals solubles actives (UNE-EN 772-5): <= valor declarat pel fabricant, amb indicació de la seva categoria

Característiques essencials en peces per a ús en elements amb exigències davant el foc:

- Classe de reacció al foc: exigència en funció del contingut en massa o volum, de materials orgànics distribuïts de forma homogènia: - Peces amb <= 1,0%: A1 - Peces amb > 1,0% (UNE-EN 13501-1)

Característiques essencials en peces per a ús en elements amb exigències acústiques:

- Tolerància en les dimensions (UNE-EN 772-16): <= valor declarat pel fabricant, amb indicació de la categoria

- Forma de la peça (UNE-EN 771-1)

- Especificacions dels forats: Disposició, volum, superfície, gruix dels envanets (UNE-EN 772-3)

- Densitat absoluta (UNE-EN 772-13):

- Tolerància de la densitat (UNE-EN 772-13): El valor declarat pel fabricant ha d'estar dins dels límits següents en funció de la categoria. - D1: <= 10% - D2: <= 5% - Dm: <= desviació declarada pel fabricant en %

Característiques essencials en peces per als usos previstos en l'apartat 4.1 del DB HE 1:

Característiques tècniques (UNE-EN 1745)

- Permeabilitat al vapor d'aigua (UNE-EN 1745)

Els pinyols de calç no han de reduir la resistència de la peça (després de l'assaig reiteratiu sobre aigua en ebullició i la dessecació posterior a una temperatura de 105°C) en més de 10% si el maó és per a revestir i un 5% si es de cara vista, ni han de provocar més escrotonaments dels admesos un cop s'haig submergit en aigua un temps mínim de 24 h.

PECES LD:

Les característiques següents han de complir amb els valors declarats pel fabricant, assajades segons la norma corresponent, dins del límit de tolerància indicat, en el seu cas:

Característiques essencials:

- Per a ús de cara vista o amb protecció de morter de capa fina: - Durabilitat (resistència gel/desgel)

Característiques essencials en peces per a ús en elements amb requisits estructurals:  
- Per a peces perforades horitzontalment amb una dimensió >= 400 mm i envanets exteriors < a 12 mm que hagin d'anar revestides amb un llistac: - Expansió per humitat (UNE-EN 772-19)

- Per a ús de cara vista o amb protecció de morter de capa fina: - Contingut en sals solubles actives (UNE-EN 772-5): El valor declarat pel fabricant ha d'estar dins dels límits especificats a l'UNE-EN 771-1 en funció de la categoria

Característiques essencials en peces per a ús en elements amb exigències acústiques:

- Densitat aparent (UNE-EN 772-13): <= 1000 kg/m<sup>3</sup>

PECES HD:

Les característiques següents han de complir amb els valors declarats pel fabricant, assajades segons la norma corresponent, dins del límit de tolerància indicat, en el seu cas:

Característiques essencials:

- Durabilitat (resistència gel/desgel): Indicació de la categoria en funció del grau d'exposició

Característiques essencials en peces per a ús en elements amb requisits estructurals:

- Expansió per humitat (UNE-EN 772-19)

- Per a ús de cara vista o amb protecció de morter de capa fina: - Contingut en sals solubles actives (UNE-EN 772-5): El valor declarat pel fabricant ha d'estar dins dels límits especificats a l'UNE-EN 771-1 en funció de la categoria

Característiques essencials en peces per a ús en elements amb exigències acústiques:

- Densitat aparent (UNE-EN 772-13): >= 1000 kg/m<sup>3</sup>

Característiques essencials en peces per a ús en cara vista o en barres anticapill.laritat:

- Absorció d'aigua: <= valor declarat pel fabricant - Cara vista (UNE-EN 771-1)

anticapill.laritat (UNE-EN 772-7)

Característiques complementàries:

- Succió immersió 60 ±2 s (UNE-EN 772-11) : <= valor declarat pel fabricant

## 2.- CONDICIONS DE SUBMINISTRAMENT I EMmagatzematge

Subministrament: Empaquetats sobre palets, de manera no totalment hermètica.

Emmagatzematge: De manera que no es trenquin o s'escantonin. No han d'estar en contacte amb terres que continguin solucions salines, ni amb productes que puguin modificar les seves característiques (cendres, fertilitzants, greixos, etc.).

## 3.- UNITAT I CRITERI D'AMIDAMENT

Unitat d'amidament: la indicada a la descripció de l'element

Criteri d'amidament: quantitat necessària subministrada a l'obra

## 4.- NORMATIVA DE COMPLIMENT OBLIGATORI

UNE-EN 771-1:2003 Especificaciones de piezas para fábrica de albanilería. Parte 1: Piezas de arcilla cocida.

UNE-EN 771-1:2003/A1:2006 Especificaciones de piezas para fábrica de albanilería. Parte 1: Piezas de arcilla cocida.

Documento Básico de Seguridad estructural Fábrica DB-SE-F, parte II del CTE, aprobado por el Real Decreto 314/2006.

## 5.- CONDICIONS DE CONTROL DE RECEPCIÓ

CONDICIONS DE MARCATGE I CONTROL DE LA DOCUMENTACIÓ:

Si el material ha de ser component del full principal del tancament exterior d'un edifici, el fabricant ha de declarar els valors de les propietats hídrriques següents, d'acord amb l'especificat en l'apartat 4.1 del DB HS 1:

- Succió d'aigua per capil.laritat

- Succió o tasa d'absorció d'aigua inicial (kg/m<sup>2</sup>.min)

- Absorció d'aigua a llarg termini o per immersió total (% o g/m<sup>3</sup>)

El subministrador ha de posar a disposició de la DF en el cas que aquesta ho sol·liciti, la documentació següent, que acredita el marcatge CE, segons el sistema d'avaluació de conformitat aplicable, d'acord amb el que disposa l'apartat 7.2.1 del CTE: - Productes per a murs, pilars i particions (peces Categoria I\*). \* Peces amb una resistència a compressió declarada amb una probabilitat d'error inferior o igual al 5%. Es pot determinar amb el valor mitjà o amb el valor característic: - Sistema 2: Declaració de Prestacions - Productes per a murs, pilars i particions (peces Categoria II\*\*). \*\* Peces amb una resistència a compressió declarada amb una probabilitat d'error superior al 5%. Es pot determinar amb el valor mitjà o amb el valor característic: - Sistema 4: Declaració de Prestacions

- Productes per a murs, pilars i particions (peces Categoria I\*). \* Peces amb una resistència a compressió declarada amb una probabilitat d'error inferior o igual al 5%. Es pot determinar amb el valor mitjà o amb el valor característic: - Sistema 2+: Declaració de Prestacions - Productes per a murs, pilars

i particions (peces Categoria II\*\*). \*\* Peces amb una resistència a compressió declarada amb una probabilitat d'error superior al 5%. Es pot determinar amb el valor mitjà o amb el valor característic:

- Sistema 4: Declaració de Prestacions

A l'embalatge o a l'albarà de lliurament han de constar-hi les dades següents:

- Classificació segons DB-SF-F (Taula 4.1)
- Marcatge CE de conformitat amb el que disposa el Reial Decret 1328/1995, de 28 de juliol. El símbol normalitzat del marcatge CE s'ha d'acompanyar de la següent informació:
  - Número d'identificació del organisme marcatge (només per al sistema 2+)
  - Marca del fabricant i lloc d'origen
  - Dos últims dígits del any en que s'ha imprès el marc CE.
  - Número del certificat de conformitat del control de producció a fàbrica, en el seu cas
  - Referència a la norma EN 771-1
  - Descripció de producte: nom generatiu, material, dimensions, .. i ús al que va destinat.
  - Informació de les característiques essencials segons annex ZA de l'UNE-EN 771-1

**OPERACIONS DE CONTROL:**

El control de recepció de material verificarà que les característiques dels materials són coincidents amb l'establert en la DF. Aquest control ha de complir l'especificat en l'apartat 7.2 del CTE.

Control de documentació: documents d'origen (full de subministrament i etiquetat), certificat de garantia del fabricant, en el seu cas, (signat per persona física) i els documents de conformitat o autoritzacions administratives exigides, inclosos la documentació corresponent al marcatge CE quan sigui pertinent.

Control mitjançant distintius de qualitat i avaluacions d'ídoneïtat: En el cas que el fabricant disposi de marques de qualitat, ha d'aportar-ne la documentació corresponent

Control de recepció mitjançant assaigs: Si el material disposa d'una marca legalment reconeguda a un país de la CEE (Marcatge CE, AENOR, etc.) es podrà prescindir dels assaigs de control de recepció de les característiques del material garantides per la marca; i la DF sol·licitarà en aquest cas, els resultats dels assaigs corresponents al subministrament rebut. En qualsevol cas, la DF podrà sol·licitar assaigs de control de recepció si ho creu convenient.

Les peces de categoria I tindran una resistència declarada. El fabricant aportarà la documentació que acrediti que el valor declarat de la resistència a compressió s'obtingui segons estableix l'UNE-EN 771-3 i assaïjades segons l'UNE-EN 772-1, i l'existència d'un pla de control de producció industrial que doni garanties.

Les peces de categoria II tindran una resistència a compressió declarada igual al valor mig obtingut en assaig segons UNE-EN 772-1, tot i que el nivell de confiança pot resultar inferior al 95%.

En el cas que es realitzi el control mitjançant assaigs, s'ha de fer les comprovacions següents:

- Abans de començar l'obra de cada 45000 unitats que arribin a l'obra, s'ha de determinar la resistència a la compressió d'una mostra de 6 maons, segons la norma UNE-EN 772-1.

S'han de seguir les instruccions de la DF i els criteris de les normes de procediment indicades en cada assaig.

**INTERPRETACIÓ DE RESULTATS I ACTUACIONS EN CAS D'INCOMPLIMENT:**

Si en els terminis establerts al començar l'obra no es fa l'entrega dels certificats de qualitat del fabricant, es realitzarà una sèrie completa d'assaigs sobre el material rebut a càrrec del Contractista.

En general, els resultats dels assaigs sobre totes les peces de les mostres han de complir les condicions especificades.

En el cas de la resistència a compressió, el valor a comparar amb l'especificació s'obindrà amb la fórmula:

$$R_{ck} = R_c - 1,64 s, \text{ essent:}$$

- s: Desviació típica (n-1),  $s^2 = (R_{ci} - R_c)^2 / (n-1)$

- R<sub>c</sub>: Valor mig de les resistències de les provetes

- R<sub>ci</sub>: Valor de resistència de cada proveta

- n: Nombre de provetes assaïjades

En cas d'incompliment en un assaig, es repetirà, a càrrec del contractista, sobre el doble número de mostres del mateix lot, acceptant-ne aquest, quan els resultats obtinguts siguin conformes a les especificacions exigides.

- En element estructural incloure la verificació: - En el cas de l'assaig de massa, es prendrà com a resultat el valor mig de les 6 determinacions realitzades.

## B0 MATERIALES BÁSICOS

### B0F MATERIALES BÁSICS DE CERÀMICA

#### B0F1 MAONS CERÀMICS

#### B0F1A- MAÓ CALAT

### 0.- ELEMENTS QUE CONTEMPLA EL PLEC

## B0F1A-075F.

Plec de condicions

### 1.- DEFINICIÓ I CONDICIONS DELS ELEMENTS

Peces d'argilla cuita utilitzades en el ram de paleta (façanes vistes o revestides, estructures portants i no portants, murs i divisoris interiors, tant a edificació com a enginyeria civil)

S'han considerat els tipus següents:

En funció de la densitat aparent:

- Peces LD, amb una densitat aparent menor o igual a 1000 kg/m<sup>3</sup>, per a parets revestides
- Peces HD, peces per a elements sense revestir o per a revestir i amb una densitat aparent més gran de 1000 kg/m<sup>3</sup>

En funció del nivell de confiança de les peces respecte a la resistència a la compressió:

- Peces de categoria I: peces amb una resistència a compressió declarada amb probabilitat de no assolir-se inferior al 5%.

I. - Peces de categoria II: peces que no compleixen el nivell de confiança especificat per la categoria I.

En funció del volum i disposició de forats:

- Peces massisses
- Peces callades
- Peces alleugerides
- Peces foradades

### CARACTERÍSTIQUES GENERALS:

Les peces han de presentar regularitat de dimensions i de forma.

No ha de tenir esquerdes, forats, exfoliacions, ni escrotonaments d'arestes.

Si és de cara vista no ha de tenir imperfeccions, taques, cremades, etc. i la uniformitat de color en el maó i en el conjunt de les remeses ha de complir les condicions subjectives requerides per la DF.

La disposició dels forats ha de ser de manera que no hi hagi risc de que apareguin fissures en els envanets i parets de la peça durant la seva manipulació o col·locació.

Ha de tenir una textura uniforme. Està suficientment cuit si s'aprecia un so agut en ser colpejat i un color uniforme en fracturar-se.

El fabricant ha de declarar la dimensions nominals de les peces en mil·límetres i en l'ordre de llarg, ample i alt.

Volum de forats:

- Massís: <= 25%

- Calat: <= 45%

- Alleugerit: <= 55%

- Foradat: <= 70%

Volum de cada forat: <= 12,5%

Gruix total dels envanets (relació amb el gruix total):

- Massís: >= 37,5%

- Calat: >= 30%

- Alleugerit: >= 20%

Les característiques següents han de complir amb els valors declarats pel fabricant, assaïjades segons la norma corresponent, dins del límit de tolerància indicat, en el seu cas:

Característiques essencials en peces per a ús en elements amb requisits estructurals:

- Resistència mitja a compressió (UNE-EN 772-1): >= 5 N/mm<sup>2</sup>, >= valor declarat pel fabricant, amb

indicació de categoria I o II

- Adherència (UNE-EN 1052-3): >= valor declarat pel fabricant

- Contingut en sals solubles actives (UNE-EN 772-5): <= valor declarat pel fabricant, amb indicació de la seva categoria

Característiques essencials en peces per a ús en elements amb exigències davant el foc:

- Classe de reacció al foc: exigència en funció del contingut en massa o volum, de materials orgànics

distribuïts de forma homogènia: - Peces amb <= 1,0%: A1 - Peces amb > 1,0% (UNE-EN 13501-1)

Característiques essencials en peces per a ús en elements amb exigències acústiques:

- Tolerància en les dimensions (UNE-EN 772-16): <= valor declarat pel fabricant, amb indicació de la categoria

- Forma de la peça (UNE-EN 771-1)

- Especificacions dels forats: Disposició, volum, superfície, gruix dels envanets (UNE-EN 772-3)

- Densitat absoluta (UNE-EN 772-13):

- Tolerància de la densitat (UNE-EN 772-13): El valor declarat pel fabricant ha d'estar dins dels límits següents en funció de la categoria. - D1: <= 10% - D2: <= 5% - Dm: <= desviació declarada

pel fabricant en %

Característiques essencials en peces per als usos previstos en l'apartat 4.1 del DB HE 1:

- Propietats tèrmiques (UNE-EN 1745)

- Permeabilitat al vapor d'aigua (UNE-EN 1745)

Els pinyols de calç no han de reduir la resistència de la peça (després de l'assaig reiteratiu sobre

aigua en ebullició i la dessecació posterior a una temperatura de 105°C) en més de 10% si el maó és per

a revestir i un 5% si es de cara vista, ni han de provocar més escrotonaments dels admesos un cop s'ha

submergit en aigua un temps mínim de 24 h.

PECES LD:

Les característiques següents han de complir amb els valors declarats pel fabricant, assajades segons la norma corresponent, dins del límit de tolerància indicat, en el seu cas:

- Característiques essencials:
- Per a ús de cara vista o amb protecció de morter de capa fina: - Durabilitat (resistència gel/desgel)
  - Característiques essencials en peces per a ús en elements amb requisits estructurals:
  - Per a peces perforades horitzontalment amb una dimensió  $\geq 400$  mm i envanets exteriors  $< 12$  mm que hagin d'anar revestides amb un llicat: - Expansió per humitat (UNE-EN 772-19)
  - Per a ús de cara vista o amb protecció de morter de capa fina: - Contingut en sals solubles actives (UNE-EN 772-5): El valor declarat pel fabricant ha d'estar dins dels límits especificats a l'UNE-EN 771-1 en funció de la categoria
  - Característiques essencials en peces per a ús en elements amb exigències acústiques:
  - Densitat aparent (UNE-EN 772-13):  $\leq 1000$  kg/m<sup>3</sup>

PECES HB:

Les característiques següents han de complir amb els valors declarats pel fabricant, assajades segons la norma corresponent, dins del límit de tolerància indicat, en el seu cas:

- Característiques essencials:
- Durabilitat (resistència gel/desgel): Indicació de la categoria en funció del grau d'exposició
  - Característiques essencials en peces per a ús en elements amb requisits estructurals:
  - Expansió per humitat (UNE-EN 772-19)
  - Per a ús de cara vista o amb protecció de morter de capa fina: - Contingut en sals solubles actives (UNE-EN 772-5): El valor declarat pel fabricant ha d'estar dins dels límits especificats a l'UNE-EN 771-1 en funció de la categoria
  - Característiques essencials en peces per a ús en elements amb exigències acústiques:
  - Densitat aparent (UNE-EN 772-13):  $\geq 1000$  kg/m<sup>3</sup>
  - Característiques essencials en peces per a ús en cara vista o en barreres anticapil·laritat:
  - Absorció d'aigua:  $\leq$  valor declarat pel fabricant - Cara vista (UNE-EN 772-1)
  - anticapil·laritat (UNE-EN 772-7)
  - Característiques complementàries:
  - Sueció immersió 60 Hz s (UNE-EN 772-11) :  $\leq$  valor declarat pel fabricant

## 2.- CONDICIONS DE SUBMINISTRAMENT I ENMAGATZEMATGE

Subministrament: Empaquetats sobre palets, de manera no totalment hermètica.  
 Enmagatzematge: De manera que no es trenquin o s'escantoni. No han d'estar en contacte amb terres que continguin solucions salines, ni amb productes que puguin modificar les seves característiques (cendres, fertilitzants, greixos, etc.).

## 3.- UNITAT I CRITERI D'AMIDAMENT

Unitat d'amidament: la indicada a la descripció de l'element  
 Criteri d'amidament: quantitat necessària subministrada a l'obra

## 4.- NORMATIVA DE COMPLIMENT OBLIGATORI

UNE-EN 771-1:2003 Especificaciones de piezas para fábrica de albanilería. Parte 1: Piezas de arcilla cocida.  
 UNE-EN 771-1:2003/A1:2006 Especificaciones de piezas para fábrica de albanilería. Parte 1: Piezas de arcilla cocida.  
 Documento Básico de Seguridad estructural Fábrica DB-SE-F, parte II del CTE, aprobado por el Real Decreto 314/2006.

## 5.- CONDICIONS DE CONTROL DE RECEPCIÓ

CONDICIONS DE MARCATGE I CONTROL DE LA DOCUMENTACIÓ:

Si el material ha de ser component del full principal del tancament exterior d'un edifici, el fabricant ha de declarar els valors de les propietats hidrúiques següents, d'acord amb l'especificat en l'apartat 4.1 del DB HS 1:

- Succió o tasa d'absorció d'aigua inicial (kg/m<sup>2</sup>.min)
  - Absorció d'aigua a llarg termini o per immersió total (§ o g/m<sup>3</sup>)
- El subministrador ha de posar a disposició de la DF en el cas que aquesta ho sol·liciti, la documentació següent, que acredita el marcatge CE, segons el sistema d'avaluació de conformitat aplicable, d'acord amb el que disposa l'apartat 7.2.1 del CTE: - Productes per a murs, pilars i particions (peces Categoria I\*). \* Peces amb una resistència a compressió declarada amb una probabilitat d'error inferior o igual al 5%. Es pot determinar amb el valor mitjà o amb el valor característic: - Sistema 2+: Declaració de Prestacions - Productes per a murs, pilars i particions (peces Categoria II\*\*). \*\* Peces amb una resistència a compressió declarada amb una probabilitat d'error superior al 5%. Es pot determinar amb

el valor mitjà o amb el valor característic: - Sistema 4: Declaració de Prestacions - Productes per a murs, pilars i particions (peces Categoria I\*). \* Peces amb una resistència a compressió declarada amb una probabilitat d'error inferior o igual al 5%. Es pot determinar amb el valor mitjà o amb el valor característic: - Sistema 2+: Declaració de Prestacions - Productes per a murs, pilars i particions (peces Categoria II\*\*). \*\* Peces amb una resistència a compressió declarada amb una probabilitat d'error superior al 5%. Es pot determinar amb el valor mitjà o amb el valor característic: - Sistema 4: Declaració de Prestacions

A l'embalatge o a l'albarà de lliurament han de constar-hi les dades següents:

- Classificació segons DB-SE-F (Taula 4.1)
- Marcatge CE de conformitat amb el que disposa el Reial Decret 1328/1995, de 28 de juliol. El símbol normalitzat del marcatge CE s'ha d'acompanyar de la següent informació: - Número d'identificació del organisme notificat (només per al sistema 2+) - Marca del fabricant i lloc d'origen - Dos últims dígit del any en que s'ha imprès el marcat CE. - Número del certificat de conformitat del control de producció a fàbrica, en el seu cas - Referència a la norma EN 771-1 - Descripció de producte: nom generíc, material, dimensions, .. i ús al que va destinat. - Informació de les característiques essencials segons annex ZA de l'UNE-EN 771-1

## OPERACIONS DE CONTROL:

El control de recepció de material verificarà que les característiques dels materials són coincidents amb l'establert en la DT. Aquest control ha de complir l'especificat en l'apartat 7.2 del CTE. Control de documentació: documents d'origen (full de subministrament i etiquetat), certificat de garantia del fabricant, en el seu cas, (signat per persona física) i els documents de conformitat o autoritzacions administratives exigides, inclosos la documentació corresponent al marcatge CE quan sigui pertinent.

Control mitjançant distintius de qualitat i avaluacions d'ídoneïtat: En el cas que el fabricant disposi de marques de qualitat, ha d'aportar-ne la documentació corresponent  
 Control de recepció mitjançant assaigs: Si el material disposa d'una marca legalment reconeguda a un país de la CEE (Marcatge CE, AENOR, etc.) es podrà prescindir dels assaigs de control de recepció de les característiques del material garantides per la marca; i la DF sol·licitarà en aquest cas, els resultats dels assaigs corresponents al subministrament rebut. En qualsevol cas, la DF podrà sol·licitar assaigs de control de recepció si ho creu convenient.

Les peces de categoria I tindran una resistència declarada. El fabricant aportarà la documentació que acrediti que el valor declarat de la resistència a compressió s'obtingui segons estableix l'UNE-EN 771-3 i assajades segons l'UNE-EN 772-1, i l'existència d'un pla de control de producció industrial que doni garanties.

Les peces de categoria II tindran una resistència a compressió declarada igual al valor mig obtingut en assaig segons UNE-EN 772-1, tot i que el nivell de confiança pot resultar inferior al 95%.

En el cas que es realitzi el control mitjançant assaigs, s'ha de fer les comprovacions següents:

- Abans de començar l'obra de cada 45000 unitats que arribin a l'obra, s'ha de determinar la resistència a la compressió d'una mostra de 6 maons, segons la norma UNE-EN 772-1.

## CRITERIS DE PRESA DE MOSTRES:

S'han de seguir les instruccions de la DF i els criteris de les normes de procediment indicades en cada assaig.

## INTERPRETACIÓ DE RESULTATS I ACTUACIONS EN CAS D'INCOMPLIMENT:

Si en els terminis establerts al començar l'obra no es fa l'entrega dels certificats de qualitat del fabricant, es realitzarà una sèrie completa d'assaigs sobre el material rebut a càrrec del Contractista. En general, els resultats dels assaigs sobre totes les peces de les mostres han de complir les condicions especificades.

En el cas de la resistència a compressió, el valor a comparar amb l'especificació s'obté amb la fórmula:

$$R_{ck} = R_c - 1,64 s, \text{ essent:}$$

$$- s: \text{ Desviació típica (n-1), } s^2 = (R_{ci} - R_c)^2 / (n-1)$$

- R<sub>c</sub>: Valor mig de les resistències de les provetes

- R<sub>ci</sub>: Valor de resistència de cada proveta

- n: Nombre de provetes assajades

En cas d'incompliment en un assaig, es repetirà, a càrrec del contractista, sobre el doble número de mostres del mateix lot, acceptant-ne aquest, quan els resultats obtinguts siguin conformes a les especificacions exigides.

- En element estructural incloure la verificació: - En el cas de l'assaig de massa, es prendrà com a resultat el valor mig de les 6 determinacions realitzades.

## B1 MATERIALS PER A PROTECCIONS INDIVIDUALS, COL·LECTIVES, IMPLANTACIÓ I ASISTÈNCIES TÈCNiques

### B15 MATERIALS PER A PROTECCIONS COL·LECTIVES

#### B151 MATERIALS PER A PROTECCIONS CONTRA CAIGUES

### B1518- LONA DE POLIETILÈ PER A PROTECCIONS SUPERFICIALS CONTRA CAIGUES

## 0.- ELEMENTS QUE CONTEMPLA EL PLEC

B1518-0M3Y.

Plec de condicions

## 1.- DEFINICIÓ I CONDICIONS DELS ELEMENTS

Sistemes de Protecció Col·lectiva (SPC) són un conjunt de peces o òrgans units entre si, associats de forma solidària, destinat a l'apantallament i interposició física, que s'oposa a una energia natural que es troba fora de control, amb la finalitat d'impedir o reduir les conseqüències del contacte amb les persones o els béns materials circumdants, susceptibles de protecció.

S'han considerat els elements següents:

- Materials per a proteccions superficials contra caigudes de persones i objectes
- Materials per a proteccions lineals contra caigudes de persones i objectes
- Materials per a proteccions puntuals contra caigudes de persones i objectes
- Materials de prevenció per a ús de maquinària
- Materials de prevenció en la instal·lació elèctrica
- Materials de prevenció i equips de mesura i detecció
- Materials auxiliars per a proteccions col·lectives

## CONDICIONS GENERALS:

Els SPC, per a la totalitat del conjunt dels seus components aniran acompanyats d'unes instruccions d'utilització, proporcionades pel fabricant o importador, en les quals figuraran les especificacions de manteniment, instal·lació i utilització, així com les normes de seguretat exigides legalment.

Tindran preferència l'adquisició de SPC que disposin d'un distintiu o placa de material durador i fixada amb solidesa en lloc ben visible, en la qual figuraran, com a mínim, les següents dades:

- Nom del fabricant
- Any de fabricació, importació i/o subministrament
- Data de caducitat
- Tipus i número de fabricació
- Contrassenya d'homologació NE i certificat de seguretat d'ús d'entitat acreditada, si procedeix
- Els SPC han d'estar certificats per AENOR. El fabricant haurà d'acreditar davant AENOR els següents extrems:
  - Responsabilitat de la Direcció: Obligatori
  - Sistemes de qualitat: Obligatori
  - Control de la documentació: Obligatori
  - Identificació del producte: Obligatori
  - Inspecció i assaig: Obligatori
  - Equips d'inspecció, amidament i assaig: Obligatori
  - Estat d'inspecció i assaig: Obligatori
  - Control de productes no conformes: Obligatori
  - Manipulació, emmagatzematge, embalatge i entrega: Obligatori
  - Registres de qualitat: Obligatori
  - Formació i ensinistrament: Obligatori
  - Tècnics estadístiques: Voluntari

Quan el SPC sigui de confecció protèsica o artesanal, el projectista i calculista del SPC restarà obligat a incloure els criteris de càlcul, plànols i esquemes necessaris per al manteniment i controls de verificació tècnica i límits d'utilització. Per la seva part el contractista resta obligat a la seva completa i correcta instal·lació, ús i manteniment conforme a les directrius establertes pel projectista.

Complementàriament a les exigències de seguretat que s'inclouen en les Instruccions Tècniques Complementàries i/o normativa tècnica de referència o obligat compliment, els SPC utilitzats en els processos productius, els Equips de Treball, les Màquines i els seus elements, tindran amb caràcter general les següents característiques de Seguretat:

- Prevenció integrada: Els elements constitutius dels SPC o dispositius acoblats a aquests estaran dissenyats i construïts de forma que les persones no estiguin exposades als seus perills quan el seu muntatge, utilització i manteniment es faci conforme a les condicions previstes pel projectista o fabricant.
- Retenció de trencament en servei: Les diferents parts dels SPC, així com els seus elements constitutius hauran de poder resistir al llarg del temps els esforços a què hagin d'estar sotmesos, així com qualsevol altra influència externa o interna que pugui presentar-se en les condicions normals d'utilització previstes.
- Monolitisme del SPC: Quan existeixin parts del SPC, les pèrdues de subjecció dels quals puguin donar lloc a perill, disposarà de complements addicionals per a evitar que les esmentades parts puguin incidir sobre les persones i/o les coses susceptibles de pèrdua patrimonial per l'empresa.
- Previsió de trencada o projecció de fragments: Les trencades o desprendiments de les diferents parts dels SPC, així com els seus elements, dels quals puguin originar danys, disposaran d'un sistema de resguard o protecció complementària que retinqui els possibles fragments, impedit la seva incidència sobre les persones i/o les coses susceptibles de pèrdua patrimonial per a l'empresa.
- Previsió de desprendiments totals o parcials dels SPC per pèrdua d'estabilitat: Disposen els ancoratges,

contrapesos, llastres o estabilitzadors que evitin la pèrdua d'estabilitat del SPC en condicions normals d'utilització previstes pel projectista o fabricant.

- Absència d'arestes agudes o tallants: A les parts accessibles dels SPC no hi haurà d'existir arestes agudes o tallants que puguin produir ferides.

- Protecció d'elements mòbils: Els elements mòbils dels SPC hauran d'estar dissenyats, construïts i protegits de forma que previnguin tot perill de contacte o encallada.

- Peces mòbils: Els elements mòbils dels SPC, així com els seus passadors i components han de ser guiats mecànicament, suficientment apantallats, disposar de distàncies de seguretat o detectors de presència de forma que no impliquin perill per a les persones i/o les coses amb conseqüència de pèrdua patrimonial per a l'empresa.

- Interrelació de diversos SPC o part d'aquests que treballen amb independència: Quan la instal·lació està constituïda per un conjunt de SPC o part d'aquests treballen independentment, la protecció general del conjunt estarà dissenyada sense perjudici al que cada SPC o part d'aquest actui eficaçment.

- Control de risc elèctric: Els SPC de protecció elèctrica garantirà l'aïllament, posada a terra, connexions, proteccions, resguardats, enclavament i senyalització, que previnguin de l'exposició a risc de contacte elèctric per presència de tensió en zones accessibles a persones o materials conductors i/o combustibles.

- Control de sobrepressions de gasos o fluids: Els SPC dels equips, màquines i aparells o les seves parts, sotmesos a pressió (canonada, juntes, brides, racords, vàlvules, elements de comandament o altres), estaran dissenyats, construïts i, en el seu cas mantinguts, de forma que, tenint en compte les propietats físiques dels gasos o líquids sotmesos a pressió, s'evitin danys per a les persones i/o les coses amb conseqüència de pèrdua patrimonial per a l'empresa, per fuites o trencades.

- Control d'agents físics i químics: Les màquines, equips o aparells en els quals durant els treballs normals es produeixin emissions de pols, gasos o vapors que puguin ser perjudicials per la salut de les persones o patrimoni de l'empresa, hauran d'anar proveïts de SPC eficaços de captació dels esmentats contaminants acoblats als seus sistemes d'evacuació. Aquells que siguin capaços d'emetre radiacions ionitzants o altres que puguin afectar la salut de les persones o contaminar materials i productes circumdants, aniran proveïts d'apantallament de protecció radiològica eficaç. El disseny, construcció, muntatge, protecció i manteniment, assegura l'amortització dels sorolls i vibracions produïts, a nivells inferiors als límits establerts per la normativa vigent en cada moment, com nocius per a les persones circumdants.

- Els SPC estaran dissenyats i construïts atenent a criteris ergonòmics, tal com la concepció de: Espai i mitjans de treball per al seu muntatge; Absència de contaminació ambiental per pols i soroll al seu muntatge; i Procs de treballs (no exposició a riscos suplementaris durant el muntatge, càrrega física, temps...). Els selectores dels SPC que puguin actuar de diverses formes, han de poder ser bloquejats amb l'ajuda de claus o eines adients, en cada posició elegida. A cada posició del selector no ha de correspondre més que una sola forma de comandament o funcionament.

Els SPC han d'estar dissenyats de forma que les operacions de manteniment preventiu i/o correctiu es puguin efectuar sense perill per al personal, els llocs fàcilment accessibles, i sense necessitat de reduir els nivells de protecció dels operaris de manteniment i dels eventuals beneficiaris del SPC. En el cas en què el SPC quedi circumstancialment anul·lat, s'advertirà (mitjançant rètols normalitzats) d'aquesta circumstància als eventuals beneficiaris del SPC.

Els SPC de les màquines o equips disposaran de dispositius adequats que tendeixin a evitar riscos d'atrapaments, en el disseny i emplaçament dels SPC i molt especialment els resguardats a les màquines, es tindrà en compte que la fixació sigui racionalment inviolable, permeti suficient visibilitat a través d'elles, la seva rigidesa estigui d'acord amb la duresa del tracte previst, les obertures impedeixin la introducció de membres que puguin entrar en contacte amb òrgans mòbils i que permetin dintre del possible l'execució d'operacions de manteniment sense exposició a riscos suplementaris.

El projectista, fabricant o importador, garantirà les dimensions ergonòmiques de tots el components del SPC, donarà les instruccions i es dotarà dels mitjans adequats, perquè el transport i la manipulació es pugui efectuar amb el menor perill possible. A aquests efectes:

- Les peces a transportar manualment, no superaran individualment els 25 kg de pes.
- S'indica la posició de transport que garanteixi l'estabilitat del SPC, i se subjectarà de manera adequada.

- Aquells SPC o els seus components de difícil amarrament es dotaran de punts de subjecció de resistència apropiada; en tots els casos s'indica de manera documentada, la manera d'efectuar correctament l'amarrament.

El projectista, fabricant o importador facilitarà la documentació necessària perquè el muntatge del SPC pugui efectuar-se correctament i amb el menor perill possible.

Igualment s'hauran de facilitar les dades necessàries per a la correcta operativitat i eficàcia preventiva del SPC.

Les peces d'un pes major de 50 kg i que siguin difícils de subjectar manualment, estaran dotades de punts d'ancoratge apropiats on puguin muntar-se elements auxiliars per a l'elevació. Igualment, el projectista, fabricant o importador haurà d'indicar els espais mínims que s'hauran de respectar en relació a les parets i sostre, perquè el muntatge i desmuntatge pugui efectuar-se amb facilitat.

## 2.- CONDICIONS DE SUBMINISTRAMENT I ENMAGATZEMATGE

ELECPCIÓ:

Els SPC hauran de seleccionar-se en base a uns criteris de garanties de Seguretat per als seus muntadors i presumptes beneficiaris, atenent a:

Creris de disseny:

El seu disseny i construcció obeeix al resultat d'una meditada cura de tots els detalls de l'execució i del risc per als que han estat concebuts, per la qual cosa el SPC és de tot punt recomanable que en tots i cadascun dels seus components disgregables, disposin del seu corresponent segell AENOR (o equivalent) com a compromís de garantia de qualitat del fabricant.

Creris d'avaluació de riscos:

El projectista, fabricant o distribuïdor hauran d'acreditar documentalment, que en el disseny del SPC s'ha realitzat una anàlisi dels perills associats a la seva utilització, i valorat els riscos que en puguin resultar:

- Definició dels límits del SPC.
- Identificació dels perills, situacions perilloses i successos perillosos associats a la utilització del SPC.
- Estimar cada un dels riscos que es derivin de la identificació anterior, és dir, assignar un valor a cada risc (normalment de tipus qualitatiu).
- Valorar els riscos estimats (jutjar si és necessari reduir el risc).

#### SUBMINISTRAMENT I EMAGATZEMATGE:

El fabricant del SPC associat a un Equip ha d'aportar "l'expedient tècnic" com a document amb les especificacions tècniques de l'Equip, que el qualifiquin com a component de seguretat incorporat, adquirint la consideració de MAUP, que ha de constar dels elements bàsics següents:

- Llista de requisits essencials aplicats, normes utilitzades i altres especificacions tècniques usades per al disseny.
- Solucions adoptades per a prevenir els perills que presenta la màquina o component de seguretat (MAUP).
- Plànols de conjunt i de muntatge i manteniment dels SPC incorporats
- Plànols detallats i complets que permetin comprovar el compliment dels requisits essencials de seguretat i salut (si cal, acompanyats amb notes de càlcul, resultat de proves, etc.,).
- Manual d'instruccions.
- Guia de manteniment preventiu.

Es requereix les recomanacions d'emmagatzematge fixades pel projectista o fabricant. Es recomanaran els elements, es netejaran, engrairan, pintaran, ajustaran i es col·locaran en el lloc assignat, seguint les instruccions del projectista o fabricant.

S'emmagatzemarà sota cobert, en compartiments ampils i secs, amb temperatures compreses entre 15 i 25°C. L'emmagatzematge, control d'estat d'utilització i les entregues del SPC estaran documentades i custodiatades, amb justificat de recepció de conformitat, entrega i rebut, per un responsable tècnic, delegat per l'emprador.

La vida útil dels SPC és limitada, podent ser deguda tant al seu desgast prematur per l'ús, com a la seva amortització, que vindrà fixada pel seu estat i el seu manteniment, així com la seva adaptació a l'estat de la tècnica, amb independència de la seva data de fabricació.

#### 3.- UNITAT I CRITERI D'AMIDAMENT

Unitat d'amidament: la indicada a la descripció de l'element

Criteri d'amidament: quantitat necessària subministrada a l'obra

#### 4.- NORMATIVA DE COMPLIMENT OBLIGATORI

Real Decreto 1215/1997, de 18 de julio por el que se establecen las disposiciones mínimas de seguridad y salud para la utilización por los trabajadores de los equipos de trabajo.

Real Decreto 486/1997, de 14 de abril, por el que se establecen las disposiciones mínimas de seguridad y salud en los lugares de trabajo.

Real Decreto 1627/1997, de 24 de octubre, por el que se establecen disposiciones mínimas de seguridad y de salud en las obras de construcción.

Orden de 9 de marzo de 1971 por la que se aprueba la Ordenanza General de Seguridad e Higiene en el Trabajo.

Orden de 28 de agosto de 1970 (trabajo) por la que se aprueba la Ordenanza de Trabajo de la Construcción, Vidrio y Cerámica.

UNE-EN 1263-1:1997 Redes de Seguridad. Parte 1: Requisitos de seguridad, métodos de ensayo.

Orden de 20 de mayo de 1952, por la que se aprueba el Reglamento de Seguridad e Higiene del trabajo en la industria de la construcción.

Convenio OIT número 62 de 23 de junio de 1937. Prescripciones de seguridad en la industria de la edificación

Real Decreto 842/2002 de 2 de agosto, por el que se aprueba el Reglamento Electrotécnico de Baja Tensión. REBT 2002.

## B1 MATERIALS PER A PROTECCIONS INDIVIDUALS, COL·LECTIVES, IMPLANTACIÓ I ASISTÈNCIES TÈCNiques

### B15 MATERIALS PER A PROTECCIONS COL·LECTIVES

#### B15Z MATERIALS AUXILIARS PER A PROTECCIONS COL·LECTIVES

##### B15Z0- CORDA

### 0.- ELEMENTS QUE CONTEMPLA EL PLEC

#### B15Z0-0MDU.

Plec de condicions

#### 1.- DEFINICIÓ I CONDICIONS DELS ELEMENTS

Sistemes de Protecció Col·lectiva (SPC) són un conjunt de peces o òrgans units entre si, associats de forma solidària, destinat a l'apantallament i interposició física, que s'oposa a una energia natural que es troba fora de control, amb la finalitat d'impedir o reduir les conseqüències del contacte amb les persones o els béns materials circumdants, susceptibles de protecció.

S'han considerat els elements següents:

- Materials per a proteccions superficials contra caigudes de persones i objectes
- Materials per a proteccions lineals contra caigudes de persones i objectes
- Materials per a proteccions puntuals contra caigudes de persones i objectes
- Materials de prevenció per a ús de maquinària
- Materials de prevenció en la instal·lació elèctrica
- Materials de prevenció i equips de mesura i detecció
- Materials auxiliars per a proteccions col·lectives

#### CONDICIONS GENERALS:

Els SPC, per a la totalitat del conjunt del seu components aniran acompanyats d'unes instruccions d'utilització, proporcionades pel fabricant o importador, en les quals figuraran les especificacions de manteniment, instal·lació i utilització, així com les normes de seguretat exigides legalment.

Tindran preferència l'adquisició de SPC que disposin d'un distintiu o placa de material durador i fixada amb solidesa en lloc ben visible, en la qual figuraran, com a mínim, les següents dades:

- Nom del fabricant
- Any de fabricació, importació i/o subministrament
- Data de caducitat
- Tipus i número de fabricació
- Contrasenya d'homologació NE i certificat de seguretat d'ús d'entitat acreditada, si procedeix

Els SPC han d'estar certificats per AENOR. El fabricant haurà d'acreditar davant AENOR els següents extrems:

- Responsabilitat de la Direcció: Obligatori
- Sistemes de qualitat: Obligatori
- Control de la documentació: Obligatori
- Identificació del producte: Obligatori
- Inspecció i assaig: Obligatori
- Equips d'inspecció, amidament i assaig: Obligatori
- Estat d'inspecció i assaig: Obligatori
- Control de productes no conformes: Obligatori
- Manipulació, emmagatzematge, embalatge i entrega: Obligatori
- Registres de qualitat: Obligatori
- Formació i ensinistrament: Voluntari
- Tècniques estadístiques: Voluntari

Quan el SPC sigui de confecció protètica o artesanal, el projectista i calculista del SPC restarà obligat a incloure els criteris de càlcul, plànols i esquemes necessaris per al manteniment i controls de verificació tècnica i límits d'utilització. Per la seva part el contractista resta obligat a la seva completa i correcta instal·lació, ús i manteniment conforme a les directrius establertes pel projectista. Complementàriament a les exigències de seguretat que s'inclouen en les Instruccions Tècniques Complementàries i/o normativa tècnica de referència o obligat compliment, els SPC utilitzats en els processos productius, els Equips de Treball, les Màquines i els seus elements, tindran amb caràcter general les següents característiques de Seguretat:

- Prevenció integrada: Els elements constitutius dels SPC o dispositius acoblats a aquests estaran dissenyats i construïts de forma que les persones no estiguin exposades als seus perills quan el seu muntatge, utilització i manteniment es faci conforme a les condicions previstes pel projectista o fabricant.
- Retenció de trencament en servei: Les diferents parts dels SPC, així com els seus elements constitutius hauran de poder resistir al llarg del temps els esforços a què hagin d'estar sotmesos, així com qualsevol altra influència externa o interna que pugui presentar-se en les condicions normals d'utilització previstes.
- Monolitisme del SPC: Quan existeixin parts del SPC, les pèrdues de subjecció dels quals puguin donar

lloc a perill, disposarà de complements addicionals per a evitar que les esmentades parts puguin incidir sobre les persones i/o les coses susceptibles de pèrdua patrimonial per l'empresa.

- Previsió de trencada o projecció de fragments: Les trencades o desprendiments de les diferents parts dels SPC, així com els seus elements, dels quals puguin originar danys, disposaran d'un sistema de resguard o protecció complementària que retingui els possibles fragments, impedit la seva incidència sobre les persones i/o les coses susceptibles de pèrdua patrimonial per a l'empresa.
- Previsió de desprendiments totals o parcials dels SPC per pèrdua d'estabilitat: Disposen els ancoratges, contrapesos, llastres o estabilitzadors que evitin la pèrdua d'estabilitat del SPC en condicions normals d'utilització previstes pel projectista o fabricant.

- Absència d'arestes agudes o tallants: A les parts accessibles dels SPC no hi haurà d'existir arestes agudes o tallants que puguin produir ferides.

- Protecció d'elements mòbils: Els elements mòbils dels SPC hauran d'estar dissenyats, construïts i protegits de forma que previnguin tot perill de contacte o encallada.

- Peces mòbils: Els elements mòbils dels SPC, així com els seus passadors i components han de ser guiats mecànicament, suficientment apantallats, disposar de distàncies de seguretat o detectors de presència de forma que no impliquin perill per a les persones i/o les coses amb conseqüència de pèrdua patrimonial per a l'empresa.

- Interelectrificació de diversos SPC o part d'aquests que treballen amb independència: Quan la instal·lació està constituïda per un conjunt de SPC o part d'aquests treballen independentment, la protecció general del conjunt estarà dissenyada sense perjudici al que cada SPC o part d'aquest actui eficaçment.

- Control de risc elèctric: Els SPC de protecció elèctrica garantirà l'aïllament, posada a terra, connexions, proteccions, resguardos, enclavament i senyalització, que previnguin de l'exposició a risc de contacte elèctric per presència de tensió en zones accessibles a persones o materials conductors i/o combustibles.

- Control de sobrepressions de gasos o líquids: Els SPC dels equips, màquines i aparells o les seves parts, sotmesos a pressió (canonada, juntes, brides, racords, vàlvules, elements de comandament o altres), estaran dissenyats, construïts i, en el seu cas mantinguts, de forma que, tenint en compte les propietats físiques dels gasos o líquids sotmesos a pressió, s'evitin danys per a les persones i/o les coses amb conseqüència de pèrdua patrimonial per a l'empresa, per fuites o trencades.

- Control d'agents físics i químics: Les màquines, equips o aparells en els quals durant els treballs normals es produeixin emissions de pols, gasos o vapors que puguin ser perjudicials per la salut de les persones o patrimoni de l'empresa, hauran d'anar proveïts de SPC eficaços de captació dels esmentats contaminants acoblats als seus sistemes d'evacuació. Aquells que siguin capaços d'emetre radiacions ionitzants o altres que puguin afectar la salut de les persones o contaminar materials i productes circumdants, aniran proveïts d'apantallament de protecció radiològica eficaç. El disseny, construcció, muntatge, protecció i manteniment, assegura l'amortització dels sorolls i vibracions produïts, a nivells inferiors als límits establerts per la normativa vigent en cada moment, com nòcuis per a les persones circumdants.

- Els SPC estaran dissenyats i construïts atenent a criteris ergonòmics, tal com la concepció de: Espai i mitjans de treball per al seu muntatge; Absència de contaminació ambiental per pols i soroll al seu muntatge; i Procés de treballs (no exposició a riscos suplementaris durant el muntatge, càrrega física, temps...). Els selectors dels SPC que puguin actuar de diverses formes, han de poder ser bloquejats amb l'ajuda de claus o eines adients, en cada posició elegida. A cada posició del selector no ha de correspondre més que una sola forma de comandament o funcionament.

- Els SPC han d'estar dissenyats de forma que les operacions de manteniment preventiu i/o correctiu es puguin efectuar sense perill per al personal, els llocs fàcilment accessibles, i sense necessitat de reduir els nivells de protecció dels operaris de manteniment i dels eventuals beneficiaris del SPC (en el cas en què el SPC quedi circumstancialment anul·lat, s'advertirà mitjançant rètols normalitzats) d'aquesta circumstància als eventuals beneficiaris del SPC.

- Els SPC de les màquines o equips disposaran de dispositius adequats que tendeixin a evitar riscos d'atrapaments, en el disseny i emplaçament dels SPC i molt especialment els resguardos a les màquines, es tindrà en compte que la fixació sigui racionalment inviolable, permeti suficient visibilitat a través d'elles, la seva rigidesa sigui d'acord amb la duresa del tracte previst, les obertures impedeixin la introducció de membres que puguin entrar en contacte amb òrgans mòbils i que permetin dintre del possible l'execució d'operacions de manteniment sense exposició a riscos suplementaris.

- El projectista, fabricant o importador, garantirà les dimensions ergonòmiques de tots el components del SPC, donarà les instruccions i es dotarà dels mitjans adequats, perquè el transport i la manipulació es puguin efectuar amb el menor perill possible. A aquests efectes:

- Les peces a transportar manualment, no superaran individualment els 25 kg de pes.

- S'indicarà la posició de transport que garanteixi l'estabilitat del SPC, i se subjectarà de manera adequada.

- Aquells SPC o els seus components de difícil amarrament es dotaran de punts de subjecció de resistència apropiada; en tots els casos s'indicarà de manera documentada, la manera d'efectuar correctament l'amarrament.

- El projectista, fabricant o importador facilitarà la documentació necessària perquè el muntatge del SPC puguin efectuar-se correctament i amb el menor perill possible.

- Igualment s'hauran de facilitar les dades necessàries per a la correcta operativitat i eficàcia preventiva del SPC.

- Les peces d'un pes major de 50 kg i que siguin difícils de subjectar manualment, estaran dotades de punts d'ancoratge apropiats on puguin muntar-se elements auxiliars per a l'elevació.

- Igualment, el projectista, fabricant o importador haurà d'indicar els espais mínims que s'hauran de

respectar en relació a les parets i sostre, perquè el muntatge i desmuntatge pugui efectuar-se amb facilitat.

## 2.- CONDICIONS DE SUBMINISTRAMENT I EMMAGATZEMATGE

### ELECCIÓ:

Els SPC hauran de seleccionar-se en base a uns criteris de garanties de Seguretat per als seus muntadors i presumptes beneficiaris, atenent a:

Criteris de disseny:  
El seu disseny i construcció obeeix al resultat d'una meditada cura de tots els detalls de l'execució i del risc per als que han estat concebuts, per la qual cosa el SPC és de tot punt recomanable que en tots i cadascun dels seus components discregables, disposin del seu corresponent segell AENOR (o equivalent) com a compromís de garantia de qualitat del fabricant.

Criteris d'avaluació de riscos:

El projectista, fabricant o distribuïdor hauran d'acreditar documentalment, que en el disseny del SPC s'ha realitzat una anàlisi dels perills associats a la seva utilització, i valorat els riscos que en puguin resultar:

- Definició dels límits del SPC.
- Identificació dels perills, situacions perilloses i successos perillosos associats a la utilització del SPC.
- Estimar cada un dels riscos que es derivin de la identificació anterior, és dir, assignar un valor a cada risc (normalment de tipus qualitatiu).

- Valorar els riscos estimats (jutjar si és necessari reduir el risc).

SUBMINISTRAMENT I EMMAGATZEMATGE:

El fabricant del SPC associat a un Equip ha d'aportar "l'expedient tècnic" com a document amb les especificacions tècniques de l'Equip, que el qualifiquin com a component de seguretat incorporat, adquirint la consideració de MAUP, que ha de constar dels elements bàsics següents:

- Llista de requisits essencials aplicats, normes utilitzades i altres especificacions tècniques usades per al disseny.

- Solucions adoptades per a prevenir els perills que presenta la màquina o component de seguretat (MAUP).

- Plànols de conjunt i de muntatge i manteniment dels SPC incorporats

- Plànols detallats i complets que permetin comprovar el compliment dels requisits essencials de seguretat i salut (si cal, acompanyats amb notes de càlcul, resultat de proves, etc.,).

- Manual d'instruccions.

- Guia de manteniment preventiu.

Es seguiran les recomanacions d'emmagatzematge fixades pel projectista o fabricant.

Es reemplaçaran els elements, es netejaran, engraiaran, pintaran, ajustaran i es col·locaran en el lloc assignat, seguint les instruccions del projectista o fabricant.

L'emmagatzematge sota cobert, en compartiments ampils i secs, amb temperatures compreses entre 15 i 25°C.

L'emmagatzematge, control d'estat d'utilització i les entregues del SPC estaran documentades i custodides, amb justificació de recepció de conformitat, entrega i rebut, per un responsable tècnic, delegat per l'emprador.

La vida útil dels SPC és limitada, podent ser deguda tant al seu desgast prematur per l'ús, com a la seva amortització, que vindrà fixada pel seu estat i el seu manteniment, així com la seva adaptació a l'estat de la tècnica, amb independència de la seva data de fabricació.

## 3.- UNITAT I CRITERI D'AMIDAMENT

Unitat d'amidament: la indicada a la descripció de l'element

Criteri d'amidament: quantitat necessària subministrada a l'obra

## 4.- NORMATIVA DE COMPLIMENT OBLIGATORI

Real Decreto 1215/1997, de 18 de julio por el que se establecen las disposiciones mínimas de seguridad y salud para la utilización por los trabajadores de los equipos de trabajo.

Real Decreto 486/1997, de 14 de abril, por el que se establecen las disposiciones mínimas de seguridad y salud en los lugares de trabajo.

Real Decreto 1627/1997, de 24 de octubre, por el que se establecen disposiciones mínimas de seguridad y de salud en las obras de construcción.

Orden de 9 de marzo de 1971 por la que se aprueba la Ordenanza General de Seguridad e Higiene en el Trabajo.

Orden de 28 de agosto de 1970 (trabajo) por la que se aprueba la Ordenanza de Trabajo de la Construcción, Vidrio y Cerámica.

UNE-EN 1263-1:1997 Redes de Seguridad. Parte 1: Requisitos de seguridad, métodos de ensayo.

Orden de 20 de mayo de 1952, por la que se aprueba el Reglamento de Seguridad e Higiene del trabajo en la industria de la construcción.

Convenio OIT número 62 de 23 de junio de 1937. Prescripciones de seguridad en la industria de la edificación.

Real Decreto 842/2002 de 2 de agosto, por el que se aprueba el Reglamento Electrotécnico de Baja Tensión. REBT 2002.

**B4 ESTRUCTURES****B44 MATERIALS D'ACER PER A ESTRUCTURES****B44Z PLANXES I PERILLS D'ACER****0.- ELEMENTS QUE CONTEMPLA EL PLEC****B44Z5A2A.****1.- DEFINICIÓ I CARACTERÍSTIQUES DELS ELEMENTS**

Perills d'acer per a usos estructurals, formats per peça simple o composta i tallats a mida o treballats a taller.

S'han considerat els tipus següents:

- Perills d'acer laminat en calent, de les sèries IPN, IPE, HEA, HEB, HEM o UPN, d'acer S275JR, S275J0, S275J2, S355JR, S355J0 o S355J2, segons UNE-EN 10025-2
- Perills d'acer laminat en calent de les sèries L, LD, T, rodó, quadrat, rectangular o planxa, d'acer S275JR, S275J0, S275J2, S355JR, S355J0 o S355J2, segons UNE-EN 10025-2
- Perills foradats d'acer laminat en calent de les sèries rodó, quadrat o rectangular d'acer S275J0H o S355J2H, segons UNE-EN 10210-1
- Perills foradats conformats en fred de les sèries rodó, quadrat o rectangular d'acer S275J0H o S355J2H, segons UNE-EN 10219-1
- Perills conformats en fred, de les sèries L, LD, U, C, Z, o Omega, d'acer S235JRC, segons UNE-EN 10025-2
- Perills d'acer laminat en calent, en planxa, d'acer amb resistència millorada a la corrosió atmosfèrica S355J0WP o S355J2WP, segons UNE-EN 10025-5

S'han considerat els tipus d'unió següents:

- Amb soldadura
- Amb cargols

S'han considerat els acabats de protecció següents (no aplicable als perills d'acer amb resistència millorada a la corrosió atmosfèrica):

- Una capa d'emprimació antioxidant
- Galvanitzat

**CARACTERÍSTIQUES GENERALS:**

No ha de tenir defectes interns o externs que perjudiquin la seva correcta utilització.

**PERILLS D'ACER LAMINAT EN CALENT:**

El fabricant ha de garantir que la composició química i les característiques mecàniques i tecnològiques de l'acer utilitzat en la fabricació de perills, seccions i planxes, compleix les determinacions de les normes de condicions tècniques de subministrament següents:

- Perills d'acer laminat en calent: UNE-EN 10025-1 i UNE-EN 10025-2
- Perills d'acer laminat en calent amb resistència millorada a la corrosió atmosfèrica: UNE-EN 10025-1 i PNE-EN 10025-5
- Perills IPN: UNE-EN 10024
- Perfil IPE, HEA, HEB i HEM: UNE-EN 10034
- Perfil UPN: UNE-EN 10279
- Perfil L i LD: UNE-EN 10056-1 i UNE-EN 10056-2
- Perfil T: UNE-EN 10055
- Rodó: UNE-EN 10060
- Quadrat: UNE-EN 10059
- Rectangular: UNE-EN 10058
- Planxa: EN 10029 o UNE-EN 10051

**PERILLS FORADATS:**

El fabricant ha de garantir que la composició química i les característiques mecàniques i tecnològiques de l'acer utilitzat en la fabricació de perills compleix les determinacions de les normes de condicions tècniques de subministrament següents:

- Perills foradats d'acer laminat en calent: UNE-EN 10210-1
- Perills foradats conformats en fred: UNE-EN 10219-1

Les toleràncies dimensionals han de complir les especificacions de les següents normes:

- Perills foradats d'acer laminat en calent: UNE-EN 10210-2

- Perills foradats conformats en fred: UNE-EN 10219-2

**PERILLS CONFORMATS EN FRED:**

El fabricant ha de garantir que la composició química i les característiques mecàniques i tecnològiques de l'acer utilitzat en la fabricació de perills i seccions, compleix les determinacions de les normes de condicions tècniques de subministrament del producte de partida.

Les toleràncies dimensionals i de la secció transversal han de complir les especificacions de la norma UNE-EN 10162.

**PERILLS TREBALLATS A TALLER AMB SOLDADURA:**

El material d'aportació utilitzat ha de ser apropiat als materials a soldar i al procediment de soldadura. Les característiques mecàniques del material d'aportació han de ser superiors a les del material base. En acers de resistència millorada a la corrosió atmosfèrica, la resistència a la corrosió del material d'aportació ha de ser equivalent a la del material base.

Els procediments autoritzats per a realitzar unions solidades són:

- Per arc elèctric manual amb elèctrode revestit
- Per arc amb fil tubular, sense protecció gasosa
- Per arc submergit amb fil/filferro
- Per arc submergit amb elèctrode nu
- Per arc amb gas inert
- Per arc amb gas actiu
- Per arc amb fil tubular, amb protecció de gas actiu
- Per arc amb fil tubular, amb protecció de gas inert
- Per arc amb elèctrode de wolfram i gas inert
- Per arc de connectors

Les soldadures s'han de fer per soldadors certificats per un organisme acreditat i qualificats segons l'UNE-EN 287-1.

Abans de començar a soldar s'ha de verificar que les superfícies i vores a soldar són adequades al procés de soldadura i que estan lliures de fissures.

Totes les superfícies a soldar s'han de netejar de qualsevol material que pugui afectar negativament la qualitat de la soldadura o perjudicar el procés de soldatge. S'han de mantenir seques i lliures de condensacions.

No s'ha d'evitar la projecció d'espurnes erràtiques de l'arc. Si es produeix s'ha de sanejar la superfície d'acer.

S'ha d'evitar la projecció de soldadura. Si es produeix s'ha d'eliminar.

Els components a soldar han d'estar correctament col·locats i fixos en la seva posició mitjançant dispositius adequats o soldadures de punteig, de manera que les unions a soldar siguin accessibles i visibles per al soldador. No s'han d'introduir soldadures additionals.

L'armat dels components estructurals s'ha de fer de manera que les dimensions finals estiguin dintre de les toleràncies establertes.

Les soldadures provisionals s'han d'executar seguint les especificacions generals. S'han d'eliminar totes les soldadures de punteig que no s'incorporin a les soldadures finals.

Quan el tipus de material de l'acer i/o la velocitat de refredament puguin produir un enduriment de la zona tèrmicament afectada s'ha de considerar la utilització del precalentament. Aquest s'ha d'estendre 75 mm en cada component del metall base.

No s'ha d'accelerar el refredament de les soldadures amb mitjans artificials.

Els cordons de soldadura successius no han de produir osques.

Els defectes de soldadura no s'han de tapar amb soldadures posteriors. S'han d'eliminar de cada passada abans de fer la següent.

Després de fer un cordó de soldadura i abans de fer el següent, cal netejar l'escòria per mitjà d'una picola i d'un raspall.

L'execució dels diferents tipus de soldadures s'ha de fer d'acord amb els requisits establerts a l'apartat 10.3.4 del DB-SE A i l'article 77 de l'RAE per a obres d'edificació o d'acord amb l'article 640.5.2 del PG3 i l'article 77 de l'RAE per a obres d'enginyeria civil.

S'ha de reduir al mínim el nombre de soldadures a efectuar a l'obra.

Les operacions de tall s'han de fer amb serra, cisalla i oxitall automàtic. S'admet l'oxitall manual únicament quan el procediment automàtic no es pugui practicar.

S'accepten els talls fets amb oxitall si no presenten irregularitats significatives i si s'eliminen les restes d'escòria.

Es poden utilitzar procediments de conformament en calent o en fred sempre que les característiques del material no quedin per sota dels valors especificats.

Per al conformament en calent s'han de seguir les recomanacions del productor siderúrgic. El doblat o conformament no s'ha de fer durant l'interval de calor blau (250°C a 380°C).

El conformament en fred s'ha de fer respectant les limitacions indicades en la norma del producte. No s'admeten les martellades.

Els angles entrants i entalles han de tenir un acabat arrodonit amb un radi mínim de 5 mm.

Toleràncies de fabricació:

- En obres d'edificació: Límits establerts a l'apartat 11.1 de DB-SE A
- En obres d'enginyeria civil: Límits establerts a l'article 640.12 del PG3

PERILLS TREBALLATS A TALLER AMB CARGOLS:

S'utilitzaran cargols normalitzats d'acord a les normes recollides a la taula 29.2.b de l'EAE. Els cargols aixamfranats, cargols calibrats, pernys articulats i els cargols hexagonals d'injecció s'han d'utilitzar seguint les instruccions del seu fabricant i han de complir els requisits addicionals establerts a l'article 29.2 de l'EAE.

La situació dels cargols a la unió ha de ser tal que redueixi la possibilitat de corrosió i pandeig local de les xapes, i ha de facilitar el muntatge i les inspeccions.

El diàmetre nominal mínim dels cargols ha de ser de 12 mm.

La rosca pot estar inclosa en el pla de tall, excepte en el cas que els cargols s'utilitzin com a calibrats.

Després del collat l'espiga del cargol ha de sobresortir de la rosca de la femella. Entre la superfície de recolzament de la femella i la part no rosçada de l'espiga ha d'haver, com a mínim:

- En cargols pretesats: 4 filets complets més la sortida de la rosca
- En cargols sense pretesar: 1 filet complet més la sortida de la rosca

Les superfícies dels caps de cargols i femelles han d'estar perfectament planes i netes.

En els cargols col·locats en posició vertical, la femella ha d'estar situada per sota del cap del cargol. En els forats rodons normals i amb cargols sense pretesar no és necessari utilitzar volanderes. Si s'utilitzen han d'anar sota el cap dels cargols, han de ser aixamfranades i el xamfrà ha d'estar situat en direcció al cap del cargol.

En els cargols pretesats, les volanderes han de ser planes endurides i han d'anar col·locades de la forma següent:

- Cargols 10.9: sota el cap del cargol i de la femella
- Cargols 8.8: sota de l'element que gira

Els forats per als cargols s'han de fer amb perforadora mecànica. S'admet un altre procediment sempre que proporcionin un acabat equivalent.

Es permet l'execució de forats amb punxonatge sempre que es compleixin els requisits establerts a l'apartat 10.2.3 del DB-SE A en obres d'edificació o els establerts a l'apartat 640.5.1.1 del PG3 en obres d'enginyeria civil.

És recomanable que, sempre que sigui possible, es perforin d'un sol cop els forats que travessin dues o més peces.

Els forats allargats s'han de fer amb una operació de punxonatge, o amb la perforació o punxonatge de dos forats i posterior oxitall.

Després de perforar les peces i abans d'unir-les s'han d'eliminar les rebaves.

Els cargols i les femelles no s'han de soldar, a menys que així ho expliciti el plec de condicions tècniques particulars.

S'han de col·locar el nombre suficient de cargols de muntatge per assegurar la immobilitat de les peces armades i el contacte íntim de les peces d'unió.

Les femelles s'han de muntar de manera que la seva marca de designació sigui visible després del muntatge. En els cargols sense pretesar, cada conjunt de cargol, femella i volandera(es) s'ha de collar fins arribar al 'collat a tocar' sense sobretesar els cargols. En grups de cargols aquest procés s'ha de fer progressivament començant pels cargols situats al centre. Si és necessari s'han de fer cicles addicionals de collat.

Abans de començar el pretesat, els cargols pretesats d'un grup s'han de collar d'acord amb el que s'ha indicat per als cargols sense pretesar. Per a que el pretesat sigui uniforme s'han de fer cicles addicionals de collat.

S'han de retirar els conjunts de cargol pretesat, femella i volandera(es) que després de collats fins al pretesat mínim, s'aflluïxin.

El collat dels cargols pretesats s'ha de fer seguint un dels procediments següents:

- Mètode de la clau dinamométrica.
- Mètode de la femella indicadora.
- Mètode conminat.

Les operacions de tall s'han de fer amb serra, cisalla i oxitall automàtic. S'admet l'oxitall manual únicament quan el procediment automàtic no es pugui practicar.

S'accepten els talls fets amb oxitall si no presenten irregularitats significatives i si s'eliminen les restes d'escòria.

Es poden utilitzar procediments de conformar en calent o en fred sempre que les característiques del material no queden per sota dels valors específics.

Per al conformat en calent s'han de seguir les recomanacions del productor siderúrgic. El doblat o conformat no s'ha de fer durant l'interval de calor blau (250°C a 380°C).

El conformat en fred s'ha de fer respectant les limitacions indicades en la norma del producte. No s'admeten les marrellades.

Les anelles entrants i entalles han de tenir un acabat arrodonit amb un radi mínim de 5 mm.

Toleràncies de fabricació:

- En obres d'edificació: Límits establerts a l'apartat 11.1 de DB-SE A
- En obres d'enginyeria civil: Límits establerts als apartats 640.5 i 640.12 del PG3

PERFILS PROTEGITS AMB EMPRIMACIÓ ANTIOXIDANT:

La capa d'emprimitació antioxidant ha de cobrir de manera uniforme totes les superfícies de la peça. No ha de tenir fissures, bosses ni altres desperfectes.

Abans d'aplicar la capa d'emprimitació les superfícies a pintar han d'estar preparades adequadament d'acord amb les normes UNE-EN ISO 8504-1, UNE-EN ISO 8504-2 i UNE-EN ISO 8504-3.

Prèviament al pintat s'ha de comprovar que les superfícies compleixen els requisits donats pel fabricant per al producte a aplicar.

La pintura d'emprimitació s'ha d'utilitzar seguint les instruccions del seu fabricant. No s'utilitzarà si s'ha superat el temps de vida útil o el temps d'enduriment després de l'obertura del recipient. Si s'aplica més d'una capa s'ha d'utilitzar per a cadascuna un color diferent.

Després de l'aplicació de la pintura les superfícies s'han de protegir de l'acumulació d'aigua durant un cert temps.

No s'han d'utilitzar materials de protecció que perjudiquin la qualitat de la soldadura a menys de 150 mm de la zona a soldar.

Les soldadures i el metall base adiacent no s'han de pintar sense haver eliminat prèviament l'escòria. La zona sense revestir situada al voltant del perimetre de la unió amb cargols no s'ha de tractar fins que no s'hagi inspeccionat la unió.

PERFILS GALVANITZATS:

El recobriments de zinc ha de ser homogeni i continu en tota la superfície.

No s'han d'apreciar esquerdes, exfoliacions ni desprendiments del recobriments.

La galvanització s'ha de fer d'acord amb les normes UNE-EN ISO 1460 o UNE-EN ISO 1461, segons correspongui. S'han de segellar totes les soldadures abans de fer un decapat previ a la galvanització.

Si el component prefabricat té espais tancats s'han de disposar forats de ventilació o purga. Abans de pintar-les, les superfícies galvanitzades s'han de netejar i tractar amb pintura anticorrosiva amb diluent àcid o amb raig escombrador.

2.- CONDICIONS DE SUBMINISTRAMENT I ENMAGATZEMATGE

Subministrament: de manera que no pateixin deformacions, ni esforços no previstos.

Emmagatzematge: Seguint les instruccions del fabricant. En llocs secs, sense contacte directe amb el terra i protegits de la intempèrie, de manera que no s'alterin les seves condicions.

No s'han d'utilitzar si s'ha superat la vida útil en magatzem especificada pel fabricant.

3.- UNITAT I CRITERIS D'AMIDAMENT

kg de pes necessari subministrat a l'obra, calculat segons les especificacions de la DT, d'acord amb els criteris següents:

- El pes unitari per al seu càlcul ha de ser el teòric
- Per a poder utilitzar un altre valor diferent del teòric, cal l'acceptació expressa de la DF

Aquests criteris inclouen les pèrdues de material corresponents a retalls.

4.- NORMATIVA DE COMPLIMENT OBLIGATORI

NORMATIVA GENERAL:

UNE-EN 10025-1:2006 Productos laminados en caliente de aceros para estructuras. Parte 1: Condiciones técnicas generales de suministro.

UNE-EN 10025-2:2006 Productos laminados en caliente de aceros para estructuras. Parte 2: Condiciones técnicas de suministro de los aceros estructurales no aleados.

UNE-EN 10210-1:1994 Perfiles huecos para construcción, acabados en caliente, de acero no aleado de grano fino. Parte 1: condiciones técnicas de suministro.

UNE-EN 10219-1:1998 Perfiles huecos para construcción conformados en frío de acero no aleado y de grano fino. Parte 1: Condiciones técnicas de suministro.

UNE-EN 10162:2005 Perfiles de acero conformados en frío. Condiciones técnicas de suministro. Tolerancias dimensionales y de la sección transversal.

OBRES D'EDIFICACIÓ:

Real Decreto 751/2011, de 27 de mayo, por el que se aprueba la Instrucción de Acero Estructural (EAE). Real Decreto 314/2006, de 17 de marzo, por el que se aprueba el Código Técnico de la Edificación Parte 2. Documento Básico de Acero DB-SE-A.

\* UNE-ENV 1090-1:1997 Ejecución de estructuras de acero. Parte 1: Reglas generales y reglas para edificación.

OBRES D'ENGINYERIA CIVIL:

Real Decreto 751/2011, de 27 de mayo, por el que se aprueba la Instrucción de Acero Estructural (EAE). Orden FOM/475/2002 de 13 de febrero, por la que se actualizan determinados artículos del Pliego de Prescripciones técnicas Generales para Obras de Carreteras y Puentes relativos a Hormigones y Acero.

5.- CONDICIONS DE CONTROL DE RECEPCIÓ

CONDICIONS DE MARCATGE I CONTROL DE LA DOCUMENTACIÓ EN PERFILS D'ACER LAMINAT I PERFILS D'ACER BUTTS:

Cada producte ha d'anar marcat de forma clara i indeleble amb la següent informació:

- El tipus, la qualitat i, si és aplicable, la condició de subministrament mitjançant la seva designació abreujada
- Un número que identifiqi la colada (aplicable únicament en el cas d'inspecció per colades) i, si és aplicable, la mostra
- El nom del fabricant o la seva marca comercial
- La marca de l'organisme de control extern (quan sigui aplicable)

- Han de portar el marcat CE de conformitat amb el que disposen els Reials Decrets 1630/1992 de 29 de desembre i 1328/1995 de 28 de juliol
- La marca ha d'estar situada en una posició propera a un dels extrems de cada producte o en la secció transversal de tall.
- Quan els productes es subministren en paquets el marcatge s'ha de fer amb una etiqueta adherida al paquet o sobre el primer producte del mateix.

**PERFILLS D'ACER LAMINAT EN CALENT:**

El subministrador ha de posar a disposició de la DF en el cas que aquesta ho sol·liciti, la documentació següent, que acredita el marcatge CE, segons el sistema d'avaluació de conformitat aplicable, d'acord amb el que disposa l'apartat 7.2.1 del CTE:

- Productes de qualitat a ús en estructures metàl·liques o en estructures mixtes metall i formigó:
- Sistema 2+: Declaració de Prestacions
- El símbol normalitzat CE (d'acord amb la directiva 93/68/CEE) s'ha de col·locar sobre el producte acompanyat per:
  - El número d'identificació de l'organisme de certificació
  - El nom o marca comercial i adreça declarada del fabricant
  - Les dues últimes xifres de l'any d'impressió del marcat
- El número del certificat de conformitat CE o del certificat de producció en fàbrica (si és procedent)
- Referència a la norma EN 10025-1
- Descripció del producte: nom genèric, material, dimensions i ús previst
- Informació de les característiques essencials indicades de la següent forma:
  - Designació del producte d'acord amb la norma corresponent de toleràncies dimensionals, segons el capítol 2 de la norma EN 10025-1
  - Designació del producte d'acord amb l'apartat 4.2 de les normes EN 10025-2 a EN 10025-6

**CONDICIONS DE MARCATGE I CONTROL DE LA DOCUMENTACIÓ EN PERFILLS D'ACER CONFORMATS:**

Han d'anar marcats individualment o sobre el paquet amb una marca clara i indeleble que contingui la següent informació:

- Dimensions del perfil o número del plànol de disseny
- Tipus i qualitat de l'acer
- Referència que indiqui que els perfils s'han fabricat i assajat segons UNE-EN 10162; si es requereix, el marcatge CE
- Nom o logotipus del fabricant
- Codi de producció
- Identificació del laboratori d'assaigs extern (quan sigui aplicable)
- Codi de barres, segons ENV 606, quan la informació mínima anterior es faciliti amb un text clar

**CONDICIONS DE MARCATGE I CONTROL DE LA DOCUMENTACIÓ EN PERFILLS FORADATS:**

Cada perfil ha d'anar marcat de forma clara i indeleble amb la següent informació:

- La designació abreujada
  - El nom o les sigles (marca de fàbrica) del fabricant
  - En el cas d'inspecció i assaigs específics, un número d'identificació, per exemple el número de comanda, que permeti relacionar el producte o la unitat de subministrament i el document corresponent (única aplicable als perfils foradats conformatos en fred)
- Quan els productes es subministren en paquets el marcatge es pot fer amb una etiqueta adherida al paquet.

**OPERACIONS DE CONTROL:**

El control de recepció de material verificarà que les característiques dels materials són coincidents amb l'establert en la DT. Aquest control ha de complir l'especificat en l'apartat 7.2 del CTE.

Control de documentació: documents d'origen (full de subministrament i etiquetat), certificat de garantia del fabricant, en el seu cas, (signat per persona física) i els documents de conformitat o autoritzacions administratives exigides, inclosa la documentació corresponent al marcatge CE quan sigui pertinent.

Control mitjançant distintius de qualitat i avaluacions d' idoneïtat: En el cas que el fabricant disposi de marques de qualitat, ha d'aportar-ne la documentació corresponent

Control de recepció mitjançant assaigs: Si el material disposa d'una marca legalment reconeguda a un país de la CEE (Marcatge CE, AENOR, etc.) es podrà prescindir dels assaigs de control de recepció de les característiques del material garantides per la marca; i la DF sol·licitarà en aquest cas, els resultats dels assaigs corresponents al subministrament rebut. En qualsevol cas, la DF podrà sol·licitar assaigs de control de recepció si ho creu convenient.

Inspecció visual del material a la seva recepció. Es controlaran les característiques geomètriques com a mínim sobre un 10% de les peces rebudes. El subministrament del material es realitzarà amb la inspecció requerida (UNE-EN 10204).

A efectes de control d'apilament, la unitat d'inspecció ha de complir les següents condicions:

- Correspondència en el mateix tipus i grau d'acer
- Procedència de fabricant
- Pertany a la mateixa sèrie en funció del gruix màxim de la secció:
  - Sèrie lleugera:  $e \leq 16$  mm
  - Sèrie mitjana:  $16 \text{ mm} < e \leq 40$  mm
  - Sèrie pesada:  $e > 40$  mm

En el cas que es realitzi el control mitjançant assaigs, s'ha de fer les comprovacions següents:

- Les unitats d'inspecció seran fraccions de cada grup afí, amb un pes màxim de 20 t per lot.
- Per a cada lot, es realitzaran els següents assaigs:
  - Determinació quantitativa de sofre (UNE 7-019)
  - Determinació quantitativa de fòsfor (UNE 7-029)
  - Determinació del contingut de nítrogen (UNE 36-317-1)
  - Determinació quantitativa del contingut de carboni (UNE 7014)
- En una mostra d'acer laminat, per a cada lot, es realitzaran a més, els següents assaigs:
  - Determinació quantitativa de manganès (UNE 7027)
  - Determinació gravimètrica de silici (UNE 7028)
  - Assaig a flexió pel xoc d'una proveta de planxa d'acer (UNE 7475-1)
  - Determinació de la duresa brinell d'una proveta (UNE-EN-ISO 6506-1)
- En una mostra de perfills d'acer buits, per a cada lot, es realitzaran a més, els següents assaigs:
  - Assaig d'aixafada (UNE-EN ISO 8492)
- En el cas de perfills galvanitzats, es comprovarà la massa i gruix del recobriments (UNE-EN ISO 1461, UNE-EN ISO 2178).

**OPERACIONS DE CONTROL EN UNIONS SOLDADES:**

Recepció del certificat de qualitat de les característiques dels electrodes.

- Abans de començar l'obra, i sempre que es canviï el tipus de material d'aportació:
  - Preparació d'una proveta mecanitzada, soldada amb el material d'aportació previst, i assaig a tracció (UNE-EN ISO 15792-2). Abans d'aquest assaig, es realitzarà una radiografia de la soldadura realitzada (UNE-EN 1435), per tal de constatar que el cordó està totalment ple de material d'aportació.
- Assaig de tracció del metall aportat (UNE-EN ISO 15792-2) i provetes
- Assaig de resiliència del metall aportat (UNE-EN ISO 15792-2) i provetes

**CRITERIS DE PRESA DE MOSTRES:**

Les mostres per als assaigs químics es prendran de la unitat d'inspecció segons els criteris establerts a la norma UNE-EN ISO 14284.

En perfils laminats i conformatos les mostres per als assaigs mecànics es prendran segons els criteris establerts a la norma EN 10025-2 a UNE 10025-6. Les localitzacions de les mostres seguiran els criteris establerts a l'annex A de l'UNE EN 10025-1.

Per la preparació de les provetes s'aplicaran els requisits establerts a la UNE-EN ISO 377.

Per la preparació de provetes per assaig de tracció s'aplicarà la UNE-EN 10021-1.

En perfils laminats, per la preparació de provetes per assaig a flexió per xoc (resiliència) s'aplicarà la UNE 10045-1. També s'aplicarà els següents requeriments:

- Gruix nominal  $> 12$  mm: mecanitzar provetes de  $10 \times 10$  mm
- Gruix nominal  $\leq 12$  mm: l'ample mínim de la proveta serà de 5 mm

Les mostres i provetes tenen que estar marcades de manera que es reconeguin els productes originals, així com la seva localització i orientació del producte.

Les mostres i els criteris de conformitat per als perfils buits, queden establerts a la norma UNE-EN 10219-1 seguint els paràmetres de la taula D.1

**INTERPRETACIÓ DE RESULTATS I ACTUACIONS EN CAS D'INCOMPLIMENT:**

No es podrà acceptar perfills que no estiguin amb les garanties corresponents i no vagin marcats adequadament.

Si els resultats de tots els assaigs de recepció d'un lot compleixen el prescrit, aquest és acceptable. Si algun resultat no compleix el prescrit, però s'ha observat en el corresponent assaig alguna anomalia no imputable al material (com defecte en la mecanització de la proveta, irregular funcionament de la maquinària d'assaig...) l'assaig es considerarà nul i caldrà repetir-lo correctament amb una nova proveta. Si algun resultat no compleix el prescrit havent-ho realitzat correctament, es realitzaran 2 contrassaigs segons UNE-EN 10021, sobre provetes preses de dues peces diferents del lot que s'està assajant. Si ambdós resultats (dels contrassaigs) compleixen el prescrit, la unitat d'inspecció serà acceptable, en cas contrari es rebutjarà.

Quan es sobrepassi alguna de les toleràncies especificades en algun control geomètric, es rebutjarà la peça incorrecta. A més a més, s'augmentarà el control, en l'apartat incomplet, fins a un 20% d'unitats. Si encara es troben irregularitats, es faran les oportunes correccions i/o rebuigs i es farà el control sobre el 100% de les unitats amb les oportunes actuacions segons el resultat.

**INTERPRETACIÓ DE RESULTATS I ACTUACIONS EN CAS D'INCOMPLIMENT EN UNIONS SOLDADES:**

El material d'aportació complirà les condicions mecàniques indicades.

En les provetes preparades amb soldadures, la línia de ruptura ha de quedar fora de la zona d'influència de la soldadura.

**B4R MATERIALES PARA ESTRUCTURAS DE ACEROS ESPECIALES Y METALES****B4RO- ACERO INOXIDABLE AUSTENÍTICO EN PERFILES****0.- ELEMENTS QUE CONTEMPLA EL PLEC****B4RO-0LRQ.**

Pliego de condiciones

**1.- DEFINICIÓN Y CONDICIONES DE LOS ELEMENTOS**

Perfiles laminados tipo "L"

CARACTERÍSTICAS GENERALES:

El fabricante garantizará las características mecánicas y la composición química del perfil.

Los perfiles no tendrán defectos internos o externos que perjudiquen su correcta utilización.

Composición química del acero:

-----+-----	AISI 304 (1.4301)	AISI 316 (1.4401)	-----+-----
C	<= 0,07%	<= 0,07%	
Mn	<= 2,00%	<= 2,00%	
Si	<= 1,00%	<= 1,00%	
Cr	17,50% - 19,50%	16,50% - 18,50%	
Ni	8,00% - 10,50%	10,00% - 13,00%	
Mo	-	2,00% - 2,50%	
-----+-----			-----+-----

Resistencia a la tracción: >= 600 N/mm2  
Los perfiles tendrán la forma y dimensiones indicadas en la DT.

Tolerancias:

- Espesor: >= 2,5%
- Longitud: 0,1%
- Alineación de aristas: 0,2%
- Torsión: ± 1°/m
- Ángulos: ± 1°

**2.- CONDICIONES DE SUMINISTRO Y ALMACENAJE**

Suministro: Con las protecciones necesarias para que llegue a la obra en las condiciones exigidas y con el escudado previsto.

Almacenamiento: Sin contacto directo con el suelo, clasificados por tipos y dimensiones.

**3.- UNIDAD Y CRITERIO DE MEDICIÓN**

Unidad de medición: la indicada en la descripción del elemento

Criterio de medición: cantidad necesaria suministrada en la obra

**4.- NORMATIVA DE CUMPLIMIENTO OBLIGATORIO**

UNE-EN 10088-1:2006 Aceros inoxidables. Parte 1: Relación de aceros inoxidables.

**B6 TANCAMENTS I DIVISÒRIES****B6A MATERIALS PER A REIXATS I TANQUES LLEUGERES****B6AX- TANCA MÒBIL D'ACER****0.- ELEMENTS QUE CONTEMPLA EL PLEC****B6AX-0KOV.**

Plec de condicions

**1.- DEFINICIÓ I CONDICIONS DELS ELEMENTS**

Tanca mòbil d'acer galvanitzat formada per bastidor i malla electrosoldada.

CARACTERÍSTIQUES GENERALS:

Ha de tenir una superfície llisa i uniforme.

No ha de tenir cops, porus ni d'altres deformacions o defectes superficials.

La malla ha d'estar fixada al bastidor i sense guerraments.

Els perfils i la malla han de ser d'acer galvanitzat en calent per un procés d'immersió contínua.

El recobriments de zinc ha de ser homogeni i continu en tota la seva superfície i no ha de tenir esquerdes, exfoliacions ni desprendiments.

Protecció de la galvanització: &gt;= 385 g/m2

Puresa del zinc: &gt;= 98,5%

Toleràncies:

- Rectitud d'arestes: ± 2 mm/m

- Planor: ± 1 mm/m

- Angles: ± 1 mm

**2.- CONDICIONS DE SUBMINISTRAMENT I EMMAGATZEMATGE**

Subministrament: Amb els elements que calguin per tal d'assegurar el seu escairat, rectificat i planor.

Emmagatzematge: Protegit de les pluges, els focus d'humitat i les zones on pugui rebre impactes. No ha d'estar en contacte amb el terra.

**3.- UNITAT I CRITERI D'AMIDAMENT**

Unitat d'amidament: la indicada a la descripció de l'element

Criteri d'amidament: quantitat necessària subministrada a l'obra

**4.- NORMATIVA DE COMPLIMENT OBLIGATORI**

No hi ha normativa de compliment obligatori.

**B6 TANCAMENTS I DIVISÒRIES****B6A MATERIALS PER A REIXATS I TANQUES LLEUGERES****B6AZ MATERIALS AUXILIARS PER A REIXATS****0.- ELEMENTS QUE CONTEMPLA EL PLEC****B6AZ-0KLIK.****1.- DEFINICIÓ I CARACTERÍSTIQUES DELS ELEMENTS**

Materials auxiliars per a reixats metàl·lics.

S'han considerat els tipus següents:

- Tub d'acer galvanitzat en calent per un procés d'immersió contínua, que forma el pal del reixat.

- Porta de planxa preformada d'acer galvanitzat de 2 m d'alçària amb bastiment de tub d'acer galvanitzat, per a tanca mòbil de malla metàl·lica

- Dau de formigó per a peu de tanca mòbil de malla d'acer.

ELEMENTS D'ACER GALVANITZAT:

Ha de tenir la superfície llisa i uniforme.

No ha de tenir cops, porus ni d'altres deformacions o defectes superficials.

El recobriments de zinc ha de ser homogeni i continu en tota la seva superfície i no ha de tenir esquerdes, exfoliacions ni desprendiments.

Si existeixen soldadures s'han de tractar amb pintura de pols de zinc amb resines (galvanitzat en fred). La seva secció ha de permetre la fixació de la malla amb els elements auxiliars. Protecció de la galvanització:  $\geq 385 \text{ g/m}^2$   
 Protecció de la galvanització a les soldadures:  $\geq 345 \text{ g/m}^2$

Puresa del zinc:  $\geq 98,5\%$

#### PORTA DE PLANXA:

La porta i el bastiment han de ser compatibles amb la resta d'elements que formen el reixat. Ha de dur els elements d'ancoratge necessaris per a la seva fixació als elements de suport i els mecanismes d'apertura.

#### DAU DE FORMIGÓ:

Ha de portar els forats per a la fixació dels elements verticals del reixat.

No ha de tenir defectes que puguin alterar la seva resistència.

#### PAL DE PLANXA:

Toleràncies:

- Alçària:  $\pm 1 \text{ mm}$
- Diàmetre:  $\pm 1,2 \text{ mm}$
- Rectitud:  $\pm 2 \text{ mm/m}$

### 2.- CONDICIONS DE SUBMINISTRAMENT I EMMAGATZEMATGE

#### PAL O PORTA DE PLANXA:

Subministrament: Amb els elements que calguin per tal d'assegurar la seva rectitud.

Emmagatzematge: Protegit de les pluges, els focus d'humitat i les zones on pugui rebre impactes. No ha

d'estar en contacte amb el terra.

#### DAU DE FORMIGÓ:

No hi ha condicions específiques de subministrament ni d'emmagatzematge.

### 3.- UNITAT I CRITERIS D'AMIDAMENT

Unitat d'amidament: la indicada a la descripció de l'element

Criteri d'amidament: quantitat necessària subministrada a l'obra

### 4.- NORMATIVA DE COMPLIMENT OBLIGATORI

No hi ha normativa de compliment obligatori.

### B6 TANCAMENTS I DIVISIÒRIES

#### B6A MATERIALS PER A REIXATS I TANQUES LLEUGERES

#### B6AZ MATERIALS AUXILIARS PER A REIXATS

#### B6AZ- DAU DE FORMIGÓ PER A TANCA MÒBIL

### 0.- ELEMENTS QUE CONTEMPLA EL PLEC

#### B6AZ-0K1K.

Plec de condicions

#### 1.- DEFINICIÓ I CONDICIONS DELS ELEMENTS

Materials auxiliars per a reixats metàl·lics.

S'han considerat els tipus següents:

- Dau de formigó per a peu de tanca mòbil de malla d'acer.

#### DAU DE FORMIGÓ:

Ha de portar els forats per a la fixació dels elements verticals del reixat.

No ha de tenir defectes que puguin alterar la seva resistència.

### 2.- CONDICIONS DE SUBMINISTRAMENT I EMMAGATZEMATGE

DAU DE FORMIGÓ:

No hi ha condicions específiques de subministrament ni d'emmagatzematge.

### 3.- UNITAT I CRITERI D'AMIDAMENT

Unitat d'amidament: la indicada a la descripció de l'element

Criteri d'amidament: quantitat necessària subministrada a l'obra

### 4.- NORMATIVA DE COMPLIMENT OBLIGATORI

No hi ha normativa de compliment obligatori.

### B6 TANCAMENTS I DIVISIÒRIES

#### B6B MATERIALS PER A TANCAMENTS I DIVISIÒRIES DE GUIX LAMINAT

### 0.- ELEMENTS QUE CONTEMPLA EL PLEC

#### B6B0-1BTM,B6B1-0KK7,B6B1-0KK3,B6B1-0KK8,B6B1-0KK4.

#### 1.- DEFINICIÓ I CARACTERÍSTIQUES DELS ELEMENTS

Perfil de planxa d'acer galvanitzat en calent per un procés d'immersió contínua per a suport de tancaments de cartó-guix.

#### CARACTERÍSTIQUES GENERALS:

Els perfils han de satisfer les característiques geomètriques i dimensionals que els siguin pròpies. Ha de tenir la superfície llisa i uniforme.

No ha de tenir cops, porus ni d'altres deformacions o defectes superficials.

El recobriments protector ha de ser homogeni i continu en tota la seva superfície i no ha de tenir esquerdes, exfoliacions ni desprendiments. El recobriments protector ha de ser conforme a alguna de les classes següents (segons les normes EN 10326 o EN 10327):

- Recobriments protector de zinc: Z275, Z140, Z100
- Recobriments protector de zinc-alumini: ZA130, ZA095
- Recobriments protector d'alumini-zinc: AZ150, AZ100

Els perfils que constitueixen l'estructura de suport de les plaques de guix laminat han de designar-se de la següent manera:

- L'expressió 'perfil metàl·lic'
- Referència a la norma EN 14195
- La descripció específica del fabricant
- La classe de recobriments de protecció
- La lletra prefix del perfil seguida de les dimensions nominals, en mm, en l'ordre següent:

- Gruix
- Llargària

#### Toleràncies:

- Llargària del perfil (L):
- $L \leq 3 \text{ 000 mm}$ :  $\pm 3 \text{ mm}$
- $3 \text{ 000} < L \leq 5 \text{ 000 mm}$ :  $\pm 4 \text{ mm}$
- $L > 5 \text{ 000 mm}$ :  $\pm 5 \text{ mm}$
- Amplària del perfil:  $\pm 0,5 \text{ mm}$
- Amplària de l'ala:
- Ala compresa entre dos plecs:  $\pm 0,5 \text{ mm}$
- Ala compresa entre plec i vora tallada:  $\pm 1,0 \text{ mm}$
- Angle format per l'ala i l'anima:  $\pm 2^\circ$
- Rectitud del perfil:  $< L/400$  (L=llargària nominal)
- Torsió:  $\text{relació } h/W < 0,1$  (W=amplària nominal, h=distància que es separa d'una superfície plana l'extrem no travat del perfil)

### 2.- CONDICIONS DE SUBMINISTRAMENT I EMMAGATZEMATGE

Subministrament: Amb els elements que calguin per tal d'assegurar la seva rectitud.

Emmagatzematge: En posició horitzontal, sobre superfícies planes, sense contacte amb el terra i protegits de la brutícia i d'impactes.

### 3.- UNITAT I CRITERIS D'AMIDAMENT

Unitat d'amidament: la indicada a la descripció de l'element  
Criteri d'amidament: quantitat necessària subministrada a l'obra

### 4.- NORMATIVA DE COMPLIMENT OBLIGATORI

UNE-EN 14195:2005 Perfil·leria metàlica para su uso en sistemas de placas de yeso laminado. Definiciones, especificaciones y métodos de ensayo.

UNE-EN 14195:2005/AC:2006 Perfil·leria metàlica para su uso en sistemas de placas de yeso laminado. Definiciones, especificaciones y métodos de ensayo.

### 5.- CONDICIONS DE CONTROL DE RECEPCIÓ

#### CONDICIONS DE MARCATGE I CONTROL DE LA DOCUMENTACIÓ:

Els perfils han d'anar marcats de manera clara i indeleble, amb la següent informació com a mínim:

- Referència a la norma europea EN 14195
- Nom, marca comercial o altres mitjans d'identificació del fabricant
- Identificació de la perfil·leria segons el sistema de designació esmentat anteriorment
- Han de portar el marcatge CE de conformitat amb el que disposen els Reials Decrets 1630/1992 de 29 de desembre i 1328/1995 de 28 de juliol

El subministrador ha de posar a disposició de la DF en el cas que aquesta ho sol·liciti, la documentació següent, que acredita el marcatge CE, segons el sistema d'avaluació de conformitat aplicable, d'acord amb el que disposa l'apartat 7.2.1 del CTE:

- Productes per a usos subjectes a reglamentacions sobre reacció al foc de Prestació o Característica: Reacció al foc. Productes que satisfan la Decisió de la Comissió 96/603/CE modificada,
- Productes per a usos no subjectes a reglamentacions sobre reacció al foc:
  - Sistema 4: Declaració de Prestacions
- Productes per a usos subjectes a reglamentacions sobre reacció al foc de Prestació o Característica: Reacció al foc:
  - Sistema 3: Declaració de Prestacions

#### OPERACIONS DE CONTROL:

El control de recepció de material verificarà que les característiques dels materials són coincidents amb l'establert en la DT. Aquest control ha de complir l'especificat en l'apartat 7.2 del CTE. Control de documentació: documents d'origen (full de subministrament i etiquetat), certificat de garantia del fabricant, en el seu cas, (signat per persona física) i els documents de conformitat o autoritzacions administratives exigides, inclosos la documentació corresponent al marcatge CE quan sigui pertinent.

Control mitjançant distintius de qualitat i avaluacions d'ideonitat: En el cas que el fabricant disposi de marques de qualitat, ha d'aportar-ne la documentació corresponent Control de recepció mitjançant assaigs: Si el material disposa d'una marca legalment reconeguda a un país de la CEE (Marcatge CE, AENOR, etc.) es podrà prescindir dels assaigs de control de recepció de les característiques del material garantides per la marca; i la DF sol·licitarà en aquest cas, els resultats dels assaigs corresponents al subministrament rebut. En qualsevol cas, la DF podrà sol·licitar assaigs de control de recepció si ho creu convenient.

Inspecció visual del material a la seva recepció, en referència a l'aspecte i característiques geomètriques. En el cas que es realitzi el control mitjançant assaigs, s'ha de fer les comprovacions següents:

- Abans de començar l'obra, si varia el subministrament, i per cada tipus diferent que arribi a l'obra, es demanaran al contractista els certificats del fabricant que garanteixin el compliment del plec de condicions tècniques, incloent els resultats dels assaigs següents, realitzats per un laboratori acreditat:
    - Gruix del recobriment
    - Adherència del galvanitzat
    - Rectitud dels perfills.
    - Gruix de la planxa.
- En cas de no presentar aquests resultats, o que la DF tingui dubtes de la seva representativitat, es realitzaran aquests assaigs sobre el material rebut, a càrrec del contractista.

#### CRITERIS DE PRESA DE MOSTRES:

Els controls s'han de realitzar segons les instruccions de la DF.

#### INTERPRETACIÓ DE RESULTATS I ACTUACIONS EN CAS D'INCOMPLIMENT:

Si en els terminis establerts al començar l'obra no es fa l'entrega dels certificats de qualitat del fabricant, s'ha de realitzar una sèrie completa d'assaigs a càrrec del Contractista. Els resultats dels assaigs sobre totes les peces de les mostres han de complir les condicions especificades. En cas d'incompliment, s'ha de repetir l'assaig, a càrrec del contractista, sobre el doble número de mostres del mateix lot, acceptant-se aquest, quan els resultats obtinguts sobre totes les peces

resultin satisfactoris.

### B6 TANCAMENTS I DIVISÒRIES

#### B6B MATERIALS PER A TANCAMENTS I DIVISÒRIES DE GUIX LAMINAT

#### B6B1 PERFILS METÀL·LICS PER A TANCAMENTS I DIVISÒRIES DE GUIX LAMINAT

#### B6B1-1 PERFIL DE PLANXA D'ACER PER A TANCAMENTS I DIVISÒRIES DE GUIX LAMINAT

#### 0.- ELEMENTS QUE CONTEMPLA EL PLEC

#### B6B1-0KK7,B6B1-0KK3,B6B1-0KK8,B6B1-0KK4.

Plec de condicions

#### 1.- DEFINICIÓ I CONDICIONS DELS ELEMENTS

Perfil de planxa d'acer galvanitzat en calent per un procés d'immersió contínua per a suport de tancaments de cartó-guix.

#### CARACTERÍSTIQUES GENERALS:

Els perfils han de satisfer les característiques geomètriques i dimensionals que els siguin pròpies. Ha de tenir la superfície llisa i uniforme.

No ha de tenir cops, porus ni d'altres deformacions o defectes superficials.

El recobriment protector ha de ser homogeni i continu en tota la seva superfície i no ha de tenir esquerdes, exfoliacions ni desprendiments. El recobriment protector ha de ser conforme a alguna de les classes següents (segons les normes EN 10326 o EN 10327):

- Recobriment protector de zinc: Z275, Z140, Z100
- Recobriment protector de zinc-alumini: ZA130, ZA095
- Recobriment protector d'alumini-zinc: AZ150, AZ100

El fabricant ha d'establir el gruix nominal, la llargària nominal i l'amplària nominal Els perfils que constitueixen l'estructura de suport de les plaques de guix laminat han de designar-se de la següent manera:

- L'expressió "perfil·leria metàlica"

- Referència a la norma EN 14195

- La descripció específica del fabricant

- La classe de recobriment de protecció

- La lletra prefix del perfil seguida de les dimensions nominals, en mm, en l'ordre següent: -

Dimensions de la secció transversal - Gruix - Llargària

Toleràncies:

- Llargària del perfil (L): - L =< 3 000 mm: ± 3 mm - 3 000 < L =< 5 000 mm: ± 4 mm - L >= 5 000 mm: ± 5 mm

- Amplària del perfil: ± 0,5 mm

- Amplària de l'ala: - Ala compresa entre dos plecs: ± 0,5 mm - Ala compresa entre plec i vora

tallada: ± 1,0 mm

- Angle format per l'ala i l'anima: ± 2°

- Rectitud del perfil: < L/400 (L=llargària nominal)

- Torsió: relació h/W < 0,1 (W=amplària nominal; h=distància que es separa d'una superfície plana l'extrem no travat del perfil)

#### 2.- CONDICIONS DE SUBMINISTRAMENT I EMmagatzematge

Subministrament: Amb els elements que calguin per tal d'assegurar la seva rectitud. Emmagatzematge: En posició horitzontal, sobre superfícies planes, sense contacte amb el terra i protegits de la brutícia i d'impactes.

#### 3.- UNITAT I CRITERI D'AMIDAMENT

Unitat d'amidament: la indicada a la descripció de l'element

Criteri d'amidament: quantitat necessària subministrada a l'obra

#### 4.- NORMATIVA DE COMPLIMENT OBLIGATORI

UNE-EN 14195:2005 Perfil·leria met·alica para su uso en sistemas de placas de yeso laminado. Definiciones, especificaciones y métodos de ensayo.  
UNE-EN 14195:2005/AC:2006 Perfil·leria met·alica para su uso en sistemas de placas de yeso laminado. Definiciones, especificaciones y métodos de ensayo.

#### 5.- CONDICIONS DE CONTROL DE RECEPCIÓ

##### CONDICIONS DE MARCATGE I CONTROL DE LA DOCUMENTACIÓ:

- Els perfils han d'anar marcats de manera clara e indeleble, amb la següent informació com a mínim:
  - Referència a la norma europea EN 14195
  - Nom, marca comercial o altres mitjans d'identificació del fabricant
- Identificació de la perfil·leria segons el sistema de designació esmentat anteriorment
- Han de portar el marcatge CE de conformitat amb el que disposa el Reial Decret 1328/1995, de 28 de juliol
- El subministrador ha de posar a disposició de la DF en el cas que aquesta ho sol·liciti, la documentació següent, que acrediti el marcatge CE, segons el sistema d'avaluació de conformitat aplicable, d'acord amb el que disposa l'apartat 7.2.1 del CTE:
- Productes per a usos subjectes a reglamentacions sobre reacció al foc de Prestació o Característica: Reacció al foc. Productes que satisfan la Decisió de la Comissió 96/603/CE modificada, - Productes per a usos no subjectes a reglamentacions sobre reacció al foc: - Sistema 4: Declaració de Prestacions
- Productes per a usos subjectes a reglamentacions sobre reacció al foc de Prestació o Característica: Reacció al foc: - Sistema 3: Declaració de Prestacions

##### OPERACIONS DE CONTROL:

El control de recepció de material verificarà que les característiques dels materials són coincidents amb l'establert en la DT. Aquest control ha de complir l'especificat en l'apartat 7.2 del CTE. Control de documentació: documents d'origen (full de subministrament i etiquetat), certificat de garantia del fabricant, en el seu cas, (signat per persona física) i els documents de conformitat o autoritzacions administratives exigides, inclosa la documentació corresponent al marcatge CE quan sigui pertinent. Control mitjançant distintius de qualitat i avaluacions d'ideoneïtat: En el cas que el fabricant disposi de marques de qualitat, ha d'aportar-ne la documentació corresponent

Control de recepció mitjançant assaigs: Si el material disposa d'una marca legalment reconeguda a un país de la CEE (Marcatge CE, AENOR, etc.) es podrà prescindir dels assaigs de control de recepció de les característiques del material garantides per la marca; i la DF sol·licitarà en aquest cas, els resultats dels assaigs corresponents al subministrament rebut. En qualsevol cas, la DF podrà sol·licitar assaigs de control de recepció si ho creu convenient.

Inspecció visual del material a la seva recepció, en referència a l'aspecte i característiques geomètriques.

En el cas que es realitzi el control mitjançant assaigs, s'ha de fer les comprovacions següents:
 

- Abans de començar l'obra, si varia el subministrament, i per cada tipus diferent que arribi a l'obra, es demanaran al contractista els certificats del fabricant que garanteixin el compliment del plec de condicions tècniques, incloent els resultats dels assaigs següents, realitzats per un laboratori acreditat:
  - Gruix del recobriment - Adherència del galvanitzat - Rectitud dels perfils.
  - Gruix de la planxa.

En cas de no presentar aquests resultats, o que la DF tingui dubtes de la seva representativitat, es realitzaran aquests assaigs sobre el material rebut, a càrrec del contractista.

##### CRITERIS DE PRESA DE MOSTRES:

Els controls s'han de realitzar segons les instruccions de la DF.

##### INTERPRETACIÓ DE RESULTATS I ACTUACIONS EN CAS D'INCOMPLIMENT:

Si en els terminis establerts al començar l'obra no es fa l'entrega dels certificats de qualitat del fabricant, s'ha de realitzar una sèrie completa d'assaigs a càrrec del contractista. Els resultats dels assaigs sobre totes les peces de les mostres han de complir les condicions especificades. En cas d'incompliment, s'ha de repetir l'assaig, a càrrec del contractista, sobre el doble nombre de mostres del mateix lot, acceptant-se aquest, quan els resultats obtinguts sobre totes les peces resultin satisfactoris.

#### B775-OKR5.

Plec de condicions

##### 1.- DEFINICIÓ I CONDICIONS DELS ELEMENTS

Làmina plàstica flexible per a impermeabilització.

S'han considerat els tipus següents:

- Vel de polietilè

##### CARACTERÍSTIQUES GENERALS:

- La làmina ha de ser homogènia.
- La làmina estesa ha de tenir un aspecte uniforme i sense defectes. Les vores han de ser rectes.
- Ha de ser estanca a l'aigua.
- LÀMINES PER A IMPERMEABILITZACIÓ DE COBERTES:
- Les característiques següents han de complir amb els valors declarats pel fabricant, assajades segons la norma corresponent, dins del límit de tolerància indicat, en el seu cas:
  - Defectes visibles (UNE-EN 1850-2)
  - Estanquitat a l'aigua (UNE-EN 1928 mètode B): Ha de complir
  - Resistència dels cavalcaments (UNE-EN 12316-2): >= valor declarat pel fabricant
  - Factor de transmissió del vapor d'aigua (UNE-EN 1931): ± 30%
  - Resistència a l'esquinçament (UNE-EN 12310-2): >= valor declarat pel fabricant per les direccions transversal i longitudinal de la làmina
  - Doblegat a baixa temperatura (UNE-EN 495-5): <= temperatura de doblegat en fred declarada pel fabricant
  - Resistència a la tracció (UNE-EN 12311-2): >= valor declarat pel fabricant
  - Resistència a l'impacte (UNE-EN 12691): >= valor declarat pel fabricant
  - Resistència a una càrrega estàtica (UNE-EN 12730): >= valor declarat pel fabricant
  - Resistència a la penetració de les arrels (UNE-EN 13948): Ha de complir
  - Durabilitat (UNE-EN 1297): Ha de complir

- La classificació respecte a la reacció al foc (Euroclasses) s'ha de determinar d'acord amb la norma UNE-EN 13501-1.

- La classificació respecte el comportament davant un foc extern s'ha de determinar d'acord amb la norma UNE-EN 13501-5.

##### Toleràncies:

- Gruix efectiu (làmina sense considerar el reforç) (UNE-EN 1849-2): - 5%; + 10%
- Llargària (UNE-EN 1848-2): - 0%; + 5%
- Amplària (UNE-EN 1848-2): - 0,5%; + 1%
- Rectitud (UNE-EN 1848-2): ± 50 mm
- Planor (UNE-EN 1848-2): ± 10 mm
- Les característiques anteriors s'han de determinar segons la norma UNE-EN 13956.

##### LÀMINES PER A BARRERA DE VAPOR:

Les característiques següents han de complir amb els valors declarats pel fabricant, assajades segons la norma corresponent, dins del límit de tolerància indicat, en el seu cas:

- Defectes visibles (UNE-EN 1850-2)
- Estanquitat a l'aigua (UNE-EN 1928 mètode A): Ha de complir
- Resistència a l'impacte (UNE-EN 12691): >= valor declarat pel fabricant
- Durabilitat (UNE-EN 1296): Ha de complir
- Resistència a l'esquinçament (UNE-EN 12310-1): >= valor declarat pel fabricant
- Resistència dels cavalcaments (UNE-EN 12317-2): >= valor declarat pel fabricant
- Factor de transmissió del vapor d'aigua (UNE-EN 1931): Tolerància declarada per al valor declarat pel fabricant
- Resistència a tracció:
  - Làmines sense armadura (UNE-EN 12311-2): >= valor declarat pel fabricant per a les direccions longitudinal i transversal de la làmina
  - Làmines amb armadura (UNE-EN 13859-1): >= valor declarat pel fabricant per a les direccions longitudinal i transversal de la làmina
- >= valor declarat pel fabricant per a les direccions longitudinal i transversal de la làmina
- La classificació respecte a la reacció al foc (Euroclasses) s'ha de determinar d'acord amb la norma UNE-EN 13501-1.
- Toleràncies:
  - Llargària (UNE-EN 1848-2): Tolerància declarada pel fabricant
  - Amplària (UNE-EN 1848-2): Tolerància declarada pel fabricant
  - Rectitud (UNE-EN 1848-2): ± 75 mm/10 m
  - Gruix (UNE-EN 1849-2): Tolerància declarada pel fabricant
  - Massa per unitat de superfície (UNE-EN 1849-2): Tolerància declarada pel fabricant
- Les característiques anteriors s'han de determinar segons la norma UNE-EN 13984.

##### 2.- CONDICIONS DE SUBMINISTRAMENT I EMMAGATZEMATGE

Subministrament: Emballades en rotlles, sense unions.

Emmagatzematge: Els rotlles s'han de mantenir en el seu envàs, apilats en posició horitzontal amb un màxim de 5 filades posades en la mateixa direcció, entre 5°C i 35°C, en llocs protegits del sol, la pluja i la humitat.

## 3.- UNITAT I CRITERI D'AMIDAMENT

Unitat d'amidament: la indicada a la descripció de l'element  
 Criteri d'amidament: quantitat necessària subministrada a l'obra

## 4.- NORMATIVA DE COMPLIMENT OBLIGATORI

## LÀMINES PER A IMPERMEABILITZACIÓ DE COBERTES:

UNE-EN 13956:2006 Làmines flexibles para impermeabilización. Láminas plásticas y de caucho para impermeabilización de cubiertas. Definiciones y características.

## LÀMINES PER A BARRERA DE VAPOR:

UNE-EN 13984:2005 Láminas flexibles para impermeabilización. Láminas plásticas y de caucho para el control del vapor. Definiciones y características.

## 5.- CONDICIONS DE CONTROL DE RECEPCIÓ

## CONDICIONS DE MARCATGE I CONTROL DE LA DOCUMENTACIÓ:

CONDICIONS DE MARCATGE I CONTROL DE LA DOCUMENTACIÓ EN LÀMINES PER A IMPERMEABILITZACIÓ DE COBERTES:  
 A cada rotlle o en la documentació que acompanya el producte, ha de figurar de forma clara i ben visible la informació següent:

- Nom del fabricant o marca comercial
- Data de fabricació
- Identificació del producte
- Llargària i amplària nominals
- Gruix o massa

- Etiquetat segons el REAL DECRETO 255/2003 que regula l'envasat i etiquetatge de preparats perillosos

- Marcatge CE de conformitat amb el que disposa el Reial Decret 1328/1995, de 28 de juliol. El símbol

normalitzat del marcatge CE s'ha d'acompanyar de la següent informació: - El número d'identificació

de l'organisme de certificació del producte en fàbrica - El nom o la marca comercial

- L'adreça enregistrada del fabricant - Les dues últimes xifres de l'any d'impressió del marcatge

- El número de certificat de conformitat CE o del certificat de control de producció en fàbrica -

Referència a la norma europea EN - Descripció del producte: material base, armadura, acabat

superficial i ús previst - Informació sobre les característiques essencials

Si el material ha de ser component del tancament exterior d'un edifici, el fabricant ha de declarar els

valors de les propietats hidrúiques següents, d'acord amb l'especificat en l'apartat 4.1 del CTE/DB-HS\_2006

1:

- Estanquitat
- Resistència a la penetració d'arrels
- Envelliment artificial per exposició prolongada a la combinació de radiació ultraviolada, altes temperatures i aigua
- Resistència a la fluència
- Estabilitat dimensional
- Envelliment tèrmic
- Flexibilitat a baixes temperatures
- Resistència a la càrrega estàtica
- Resistència a la càrrega dinàmica
- Allargament al trencament
- Resistència a la tracció

El subministrador ha de posar a disposició de la DF en el cas que aquesta ho sol·liciti, la documentació següent, que acredita el marcatge CE, segons el sistema d'avaluació de conformitat aplicable, d'acord amb el que disposa l'apartat 7.2.1 del CTE: - Productes per a impermeabilització de cobertes: -

Sistema 2+: Declaració de Prestacions - Productes per a impermeabilització de cobertes subjectes al

comportament al foc exterior de Nivel·l o Classe: productes classe F roof, - Productes per a

impermeabilització de cobertes subjectes a reacció al foc de Nivel·l o Classe: F: - Sistema 4:

Declaració de Prestacions - Productes per a impermeabilització de cobertes subjectes al comportament

al foc exterior de Nivel·l o Classe: productes que requereixen assaig, - Productes per a impermeabilització

de cobertes subjectes a reacció al foc de Nivel·l o Classe: (Al, A2, B, C)\*\*, D, E. \*\* Productes o materials

per als quals una etapa clarament identificable en el procés de producció no suposa una millora en la

classificació de reacció al foc (per exemple l'addició de retardadors d'ignició o la limitació de material

orgànic): - Sistema 3: Declaració de Prestacions - Productes per a impermeabilització de cobertes

subjectes a reacció al foc de Nivel·l o Classe: (Al, A2, B, C)\*. \* Productes o materials per als quals

una etapa clarament identificable en el procés de producció suposa una millora en la classificació de

reacció al foc (per exemple l'addició de retardadors d'ignició o la limitació de material orgànic): -

Sistema 1: Declaració de Prestacions

- Productes per a impermeabilització de cobertes: - Sistema 2+: Declaració de Prestacions - Productes

per a impermeabilització de cobertes subjectes al comportament al foc exterior de Nivel·l o Classe:

productes classe F roof, - Productes per a impermeabilització de cobertes subjectes a reacció al foc

de Nivel·l o Classe: F: - Sistema 4: Declaració de Prestacions - Productes per a impermeabilització

de cobertes subjectes al comportament al foc exterior de Nivel·l o Classe: productes que requereixen assaig,  
 - Productes per a impermeabilització de cobertes subjectes a reacció al foc de Nivel·l o Classe: (Al, A2, B, C)\*\*, D, E. \*\* Productes o materials per als quals una etapa clarament identificable en el procés de producció no suposa una millora en la classificació de reacció al foc (per exemple l'addició de retardadors d'ignició o la limitació de material orgànic): - Sistema 3: Declaració de Prestacions

- Productes per a impermeabilització de cobertes subjectes a reacció al foc de Nivel·l o Classe: (Al, A2, B, C)\*. \* Productes o materials per als quals una etapa clarament identificable en el procés de producció suposa una millora en la classificació de reacció al foc (per exemple l'addició de retardadors

d'ignició o la limitació de material orgànic): - Sistema 1: Declaració de Prestacions

CONDICIONS DE MARCATGE I CONTROL DE LA DOCUMENTACIÓ EN LÀMINES PER A BARRERES DE VAPOR:

A cada rotlle o en la documentació que acompanya el producte, ha de figurar de forma clara i ben visible la informació següent:

- Data de fabricació
- Nom del fabricant o marca comercial
- Llargària i amplària nominals
- Gruix o massa
- Etiquetat segons el REAL DECRETO 255/2003 que regula l'envasat i etiquetatge de preparats perillosos

- Marcatge CE de conformitat amb el que disposa el Reial Decret 1328/1995, de 28 de juliol. El símbol

normalitzat del marcatge CE s'ha d'acompanyar de la següent informació: - El número d'identificació

de l'organisme de certificació del producte (només per al sistema 1) - El nom o la marca comercial

- L'adreça enregistrada del fabricant - Les dues últimes xifres de l'any d'impressió del marcatge

- El número de certificació del producte (només per al sistema 1) - Referència a la norma europea

EN - Descripció del producte segons el capítol 8 de la UNE-EN 13984 - Sistema d'instal·lació

previst - Informació de les característiques essencials segons annex ZA de l'UNE-EN

Si el material ha de ser component del tancament exterior d'un edifici, el fabricant ha de declarar els

valors de les propietats hidrúiques següents, d'acord amb l'especificat en l'apartat 4.1 del CTE/DB-HS\_2006

1:

- Resistència al pas del vapor d'aigua (MNs/g) o (m<sup>2</sup>hPa/mg)
- El subministrador ha de posar a disposició de la DF en el cas que aquesta ho sol·liciti, la documentació següent, que acredita el marcatge CE, segons el sistema d'avaluació de conformitat aplicable, d'acord amb el que disposa l'apartat 7.2.1 del CTE: - Productes per a control de vapor d'aigua subjectes a la reacció al foc, en els que en una etapa clarament identificable en el procés de producció, s'ha realitzat una millora de la classificació de la reacció al foc, classificats en classes Al, A2, B o C: - Sistema 1: Declaració de Prestacions

Productes per al control del vapor d'aigua subjectes a la reacció al foc:

- Productes que en una etapa clarament identificable en el procés de producció, no s'ha realitzat una

millora de la classificació de la reacció al foc, classificats en classes Al, A2, B o C

- Productes classificats en classes D o E

Productes per a control de vapor d'aigua no subjectes a la reacció al foc classificats

en classe F: - Sistema 3: Declaració de Prestacions - Sistema 4: Declaració de Prestacions

OPERACIONS DE CONTROL EN LÀMINES DE POLIETILÈ:

Inspecció visual del material en cada subministrament.

El control de recepció de material verificarà que les característiques dels materials són coincidents

amb l'establert en la DT. Aquest control ha de complir l'especificat en l'apartat 7.2 del CTE.

Control de documentació: documents d'origen (full de subministrament i etiquetat), certificat de garantia

del fabricant, en el seu cas, (signat per persona física) i els documents de conformitat o autoritzacions

administratives exigides, inclosos la documentació corresponent al marcatge CE quan sigui pertinent.

Control mitjançant distintius de qualitat i avaluacions d'ideonitat: En el cas que el fabricant disposi

de marques de qualitat, ha d'aportar-ne la documentació corresponent

Control de recepció mitjançant assaigs: Si el material disposa d'una marca legalment reconeguda a un

país de la CEE (Marcatge CE, AENOR, etc.) es podrà prescindir dels assaigs de control de recepció de

els característiques del material garantides per la marca; i la DF sol·licitarà en aquest cas, els

resultats dels assaigs corresponents al subministrament rebut. En qualsevol cas, la DF podrà sol·licitar

assaigs de control de recepció si ho creu convenient.

A la recepció dels productes es comprovarà: - Correspondència als especificats en el plec de

condicions i el projecte - Que disposen de la documentació certificacions exigides - Que es

corresponen amb les propietats demandades - Que han estat assaigats amb la freqüència establerta

En el cas que es realitzi el control mitjançant assaigs, s'ha de fer les comprovacions següents:

- Determinació sobre un 10% dels rotllos rebuts en cada subministrament de les característiques

geomètriques d'amplària i gruix (UNE-EN 1849-1 en làmines bituminoses amb autoprotecció mineral)

- Cada vegada que canviï el subministrador, i al menys en una ocasió al llarg de l'obra per a cada tipus

de membrana, es demanaran al contractista els certificats del fabricant que garanteixin el compliment

del plec de condicions tècniques, incloent els resultats dels assaigs següents, realitzats per un

laboratori acreditat: - Per a làmines de baixa densitat (UNE 53275):

tracció i allargament de trencament (UNE-EN ISO 527-3) - Resistència a l'impacte. -

Resistència a l'esquinçament (UNE-EN ISO 6383-2)

En cas de no presentar aquests resultats, o que la DF tingui dubtes de la seva representativitat, es

realitzaran aquests assaigs sobre el material rebut, a càrrec del contractista.

**OPERACIONS DE CONTROL EN BARRERES DE VAPOR/ESTANQUITAT AMB LÀMINES DE POLIETILÈ:**

En el cas de que el material s'utilitzi en obra pública, l'acord de Govern de la Generalitat de Catalunya de 9 de juny de 1998, exigeix que els materials siguin de qualitat certificada o puguin acreditar un nivell de qualitat equivalent, segons les normes aplicables als estats membres de la Unió Europea o de nivell de qualitat equivalent, segons les normes aplicables als estats membres de la Unió Europea o de l'Associació Europea de Lliure Canvi.

També en aquest cas, es procurarà que els esmentats materials disposin de l'etiqueta ecològica europea, regulada en el Reglament 880/1992/CDE o bé altres distintius de la Comunitat Europea.

**CRITERIS DE PRESA DE MOSTRES:**

Els controls s'han de fer segons les indicacions de la DF.

**INTERPRETACIÓ DE RESULTATS I ACTUACIONS EN CAS D'INCOMPLIMENT:**

No s'admetran les membranes que no es presentin en bon estat, degudament etiquetades i acompanyades amb el corresponent certificat de qualitat del fabricant on es garanteixin les condicions exigides.

Els resultats dels assaigs d'identificació compliran les condicions del plec. En cas d'incompliment en una comprovació, es repetirà l'assaig sobre dues mostres més del mateix lot, acceptant-ne el conjunt, quan aquests resultin satisfactoris.

En cas de disconformitat d'un control geomètric o de pes, es rebutjarà la peça assajada i s'incrementarà el control, en primer lloc, fins al 20% de les peces, i en cas de seguir observant deficiències, fins al 100% del subministrament.

- Estabilitat dimensional en condicions específiques de temperatura i humitat (UNE-EN 1604): Variació relativa en llargària i amplària:  $\pm 1\%$   
 - Resistència a la flexió (UNE-EN 12089):  $>= 50$  kPa  
 - Durabilitat: Els productes han de mantenir les característiques de conductivitat tèrmica, comportament front al foc i resistència a compressió invariables en el temps segons l'especificat en la UNE-EN 13163.  
 - Deformació sota condicions específiques de càrrega a compressió i temperatura (UNE-EN 1605): Els valors de deformació relativa han d'estar dins dels límits especificats a la taula 4 de l'UNE-EN 13163, en funció del nivell declarat

- Tensió de compressió al 10% de deformació (UNE-EN 826): Els valors no poden ser inferiors als especificats a la taula 5 de l'UNE-EN 13163, en funció del nivell declarat  
 - Resistència a tracció perpendicular a les cares (UNE-EN 1607): Els valors no poden ser inferiors als especificats a la taula 6 de l'UNE-EN 13163, en funció del nivell declarat  
 - Fluència a compressió (UNE-EN 1606): Els valors no poden ser inferiors als declarats pel fabricant, en les condicions establertes a l'apartat 4.3.8 de l'UNE-EN 13163, en funció del nivell declarat  
 - Absorció d'aigua (UNE-EN 12087): Els valors no poden ser inferiors als especificats a les taules 8 i 9 de l'UNE-EN 13163, en funció del nivell declarat  
 - Resistència congelació-descongelació (300 cicles) (UNE-EN 12091): - Reducció de la tensió de compressió al 10% de deformació:  $<= 10\%$

- Transmissió de vapor d'aigua (UNE-EN 12086):  $<=$  valor declarat pel fabricant  
 - Rigidesa dinàmica (UNE-EN 29052-1): Els valors no poden ser inferiors als especificats a la taula 10 de l'UNE-EN 13163, en funció del nivell declarat

- Compressibilitat (UNE-EN 12431): Ha de complir l'especificat a l'apartat 4.3.13 de l'UNE-EN 13163  
 La classificació respecte a la reacció al foc (Euroclasses) s'ha de determinar d'acord amb la norma UNE-EN 13501-1.

**Toleràncies:**

- Llargària (UNE-EN 822): El valor declarat pel fabricant ha d'estar dins dels límits següents en funció de la classe declarada: - L1:  $\pm 0,6\%$  o  $\pm 3$  mm en planxes i  $-1\%$  en rotlles - L2:  $\pm 2$  mm en planxes i  $-1\%$  en rotlles

- Amplària (UNE-EN 822): El valor declarat pel fabricant ha d'estar dins dels límits següents en funció de la classe declarada: - W1:  $\pm 0,6\%$  o  $\pm 3$  mm - W2:  $\pm 2$  mm en planxes i  $\pm 0,6\%$  o  $\pm 3$  mm en rotlles  
 - Gruix (UNE-EN 823): El valor declarat pel fabricant ha d'estar dins dels límits següents en funció de la classe declarada: - T1:  $\pm 2$  mm - T2:  $\pm 1$  mm

- Rectangularitat (UNE-EN 824): El valor declarat pel fabricant ha d'estar dins dels límits següents en funció de la classe declarada: - S1:  $\pm 5$  mm/1000 mm - S2:  $\pm 2$  mm/1000 mm

- Planor (UNE-EN 825): El valor declarat pel fabricant ha d'estar dins dels límits següents en funció de la classe declarada: - P1: 30 mm - P2: 15 mm - P3: 10 mm - P4: 5 mm

Les característiques anteriors s'han de determinar segons la norma UNE-EN 13163.

**PLACA DE POLIESTIRÈ EXPANDIT ELASTIFICAT:**

Aixafament, sotmès a  $0,04$  N/mm<sup>2</sup>:  $<= 3$  mm

Rigidesa dinàmica:  $<= 20$  N/cm<sup>3</sup>

**2.- CONDICIONS DE SUBMINISTRAMENT I ENMAGATZEMATGE**

Subministrament: Empaquetades en funda de plàstic.

Emmagatzematge: Apilades horitzontalment sobre superfície plana i neta. S'han de protegir de la insolació directa i de l'acció del vent.

**3.- UNITAT I CRITERI D'AMIDAMENT**

Unitat d'amidament: la indicada a la descripció de l'element

Criteri d'amidament: quantitat necessària subministrada a l'obra

**4.- NORMATIVA DE COMPLIMENT OBLIGATORI****POLIESTIRÈ EXPANDIT:**

UNE-EN 13163:2009 Productos aislantes térmicos para aplicaciones. Productos

manufacturados de poliestireno expandido (EPS). Especificación.

**5.- CONDICIONS DE CONTROL DE RECEPCIÓ****CONDICIONS DE MARCATGE I CONTROL DE LA DOCUMENTACIÓ:**

Sobre la mateixa planxa, sobre l'etiqueta o sobre l'emballatge, han de figurar de forma clara i ben visible, les dades següents:

- Identificació del producte

- Identificació del fabricant

- Data de fabricació

- Identificació del torn i del lloc de fabricació

- Resistència tèrmica

- Conductivitat tèrmica

- Gruix nominal

- Codi de designació segons el capítol 6 de l'UNE-EN 13164 per al poliestirè extruït i l'UNE-EN 13163 per al poliestirè expandit

- Ha de portar el marcatge CE de conformitat amb el que disposa el Reial Decret 1328/1995, de 28 de juliol

- Llargària i amplària nominals

- Tipus de revestiment, en el seu cas

Si el material ha de ser component de la part cega del tancament exterior d'un espai habitable, el fabricant ha de declarar el valor del factor de resistència a la difusió del vapor d'aigua (assaajat segons UNE-EN 12086).

**B7 IMPERMEABILITZACIONS I AÏLLAMENTS****B7C MATERIALS PER A AÏLLAMENTS TÈRMICS, AÏLLAMENTS ACÚSTICS I MATERIALS FONOAORSORBENTS****B7C2 PLANXES DE POLIESTIRÈ****B7C24- PLANXA DE POLIESTIRÈ EXPANDIT (EPS) ELASTIFICAT****0.- ELEMENTS QUE CONTEMPLA EL PLEC****B7C24-0KLD.****1.- DEFINICIÓ I CONDICIONS DELS ELEMENTS**

Planxa rígida d'escuma de poliestirè amb estructura de cèl·lula tancada amb cantells rectes o amb forma especial per a connectar-se entre si (encadellat, mitjamosa, etc.) i de superfície llisa o amb tractament (acanalada, relleu, ranurada, etc.)

S'han considerat els tipus següents:

- Poliestirè expandit amb la cara llisa o ranurada

- Poliestirè expandit ondulat o nervat

- Poliestirè extruït: expandit per extrusió en un procés continu

- Poliestirè expandit elastificat

- Poliestirè expandit moldejat per a terra radiant

**CARACTERÍSTIQUES GENERALS:**

En el cas de que el material s'utilitzi en obra pública, l'acord de Govern de la Generalitat de Catalunya de 9 de juny de 1998, exigeix que els materials siguin de qualitat certificada o puguin acreditar un nivell de qualitat equivalent, segons les normes aplicables als estats membres de la Unió Europea o de l'Associació Europea de Lliure Canvi.

També en aquest cas, es procurarà que els esmentats materials disposin de l'etiqueta ecològica europea, regulada en el Reglament (CE) n° 66/2010 o bé altres distintius de la Comunitat Europea.

No ha de tenir defectes superficials (de paral·lelisme a les seves cares, de balçaments, etc.), defectes en la massa detectables a simple vista (d'homogeneïtat, d'humitat, etc.) o contingut alt d'impureses que es determina per infraroigs.

Ha de determinar un gruix i una estructura homogènia a tota la superfície.

Les cares han de ser planes i paral·leles, els angles rectes i les arestes vives.

Les plaques preparades per a la unió entre elles, han de tenir els cantells amb la forma adient per encadellar-los o preparats a mitjamosa, segons el cas.

- Resistència tèrmica (UNE-EN 12667 o UNE-EN 12939):  $>= 0,25$  m<sup>2</sup>K/W

- Conductivitat tèrmica (UNE-EN 12667 o UNE-EN 12939):  $<= 0,060$  W/mK

**POLIESTIRÈ EXPANDIT:**

Les característiques següents han de complir amb els valors declarats pel fabricant, assajades segons la norma corresponent, dins del límit de tolerància indicat, en el seu cas:

- Estabilitat dimensional en condicions normals de temperatura i humitat (UNE-EN 1603): La variació relativa en llargària i amplària ha d'estar dins dels límits següents, en funció de la classe declarada pel fabricant:

- DS(N) 5:  $\pm 0,5\%$

- DS(N) 2:  $\pm 0,2$

Per al poliestirè expandit, el valor declarat pot ser el corresponent de la taula D.2. de la UNE-EN 13163, en funció de tipus.

Si el material ha de ser component del tancament exterior d'un edifici, el fabricant ha de declarar els valors de les propietats hidrúiques següents, d'acord amb l'especificat en l'apartat 4.1 del DB HS 1:

- Absorció d'aigua per capil·laritat
- Succió o tasa d'absorció d'aigua inicial (kg/m<sup>2</sup>.min)
- Absorció d'aigua a llarg termini o per immersió total (% o g/m<sup>3</sup>)

El subministrador ha de posar a disposició de la DF en el cas que aquesta ho sol·liciti, la documentació següent, que acredita el marcatge CE, segons el sistema d'avaluació de conformitat aplicable, d'acord amb el que disposa l'apartat 7.2.1 del CTE: - Productes per a usos subjectes a reglamentacions sobre reacció al foc de nivell o Classe: (A1 a E)\*\*\*, F, \*\*\* Productes o materials que no necessiten sotmetre's a assaig de reacció al foc (per exemple productes o materials de la classe A1 conformement a la Decisió 96/603/CE, i les seves modificacions): - Sistema 4: Declaració de Prestacions - Productes per a usos subjectes a reglamentacions sobre reacció al foc de nivell o Classe: (A1, A2, B, C)\*, D, E, \*\*

Productes o materials per als quals una etapa clarament identificable en el procés de producció no suposa una millora en la classificació de reacció al foc (per exemple l'addició de retardadors d'ignició o la limitació de material orgànic), - Productes per a usos no subjectes a reglamentacions sobre reacció al foc: - Sistema 3: Declaració de Prestacions - Productes per a usos subjectes a reglamentacions sobre reacció al foc de nivell o Classe: (A1, A2, B, C)\*. \* Productes o materials per als quals una etapa clarament identificable en el procés de producció suposa una millora en la classificació de reacció al foc (per exemple l'addició de retardadors d'ignició o la limitació de material orgànic): - Sistema 1: Declaració de Prestacions

El fabricant ha de facilitar, si se li demana, el certificat de conformitat dels valors declarats evaluats segons la UNE-EN 13172.

OPERACIONS DE CONTROL:  
Inspecció visual del material en cada subministrament.  
El control de recepció de material verificarà que les característiques dels materials són coincidents amb l'establert en la DT. Aquest control ha de complir l'especificat en l'apartat 7.2 del CTE.

Control de documentació: documents d'origen (full de subministrament i etiquetat), certificat de garantia del fabricant, en el seu cas, (signat per persona física) i els documents de conformitat o autoritzacions administratives exigides, inclòs la documentació corresponent al marcatge CE quan sigui pertinent.

Control de recepció mitjançant assaigs: Si el material disposa d'una marca legalment reconeguda a un país de la CEE (Marcatge CE, AENOR, etc.) es podrà prescindir dels assaigs de control de recepció de les característiques del material garantides per la marca; i la DF sol·licitarà en aquest cas, els resultats dels assaigs corresponents al subministrament rebut. En qualsevol cas, la DF podrà sol·licitar assaigs de control de recepció si ho creu convenient.

A la recepció dels productes es comprovarà:

- Correspondència amb els especificats en el plec de condicions i el projecte
  - Que disposen de la documentació certificacions exigides
  - Que es corresponen amb les propietats demandades
  - Que han estat assajats amb la freqüència establerta
- En el cas que es realitzi el control mitjançant assaigs, s'ha de fer les comprovacions següents:
- Abans de començar l'obra, cada vegada que canviï el subministrador, i al menys en una ocasió al llarg de l'obra per a cada tipus de placa, es realitzaran els assaigs d'identificació següents: - Densitat
  - Conductivitat tèrmica - Permeabilitat al vapor d'aigua - Resistència a la compressió
  - Coeficient de dilatació - Reacció al foc
  - Determinació sobre un 10% de les plaques rebudes en cada subministrament de les característiques geomètriques següents (UNE-EN 13163) - Amplària

CRITERIS DE PRESA DE MOSTRES:

Els controls s'han de realitzar segons les instruccions de la DF i els criteris indicats a les normes de procediment corresponents.

INTERPRETACIÓ DE RESULTATS I ACTUACIONS EN CAS D'INCOMPLIMENT:

No s'admetran les plaques que no es presentin en bon estat, degudament etiquetades i acompanyades amb el corresponent certificat de qualitat del fabricant on es garanteixin les condicions exigides.

Els resultats dels assaigs d'identificació compliran les condicions del plec. En cas d'incompliment en una comprovació, es repetirà l'assaig sobre dues mostres més del mateix lot, acceptant-ne el conjunt, quan aquestes resultin satisfactoris.

En cas d'incompliment d'una comprovació geomètrica, es rebutjarà el rotlle corresponent, incrementant-ne el control, en primer lloc, fins al 20%, i si continuen les irregularitats, fins al 100% del subministrament.

## B7C2 PLANXES DE POLIESTIRÈ

### B7C26- PLANXA DE POLIESTIRÈ EXPANDIT (EPS)

#### 0.- ELEMENTS QUE CONTEMPLA EL PLEC

##### B7C26-FGST.

#### 1.- DEFINICIÓ I CONDICIONS DELS ELEMENTS

Planxa rígida d'escuma de poliestirè amb estructura de cèl·lula tancada amb cantells rectes o amb forma especial per a connectar-se entre si (encadellat, mitjamosa, etc.) i de superfície llisa o amb tractament (acanalada, relleu, ranurada, etc.)

- S'han considerat els tipus següents:
  - Poliestirè expandit amb la cara llisa o ranurada
  - Poliestirè expandit ondulat o nervat
  - Poliestirè extruït: expandit per extrusió en un procés continu
  - Poliestirè expandit elàstificat
  - Poliestirè expandit moldejat per a terra radiant

#### CARACTERÍSTIQUES GENERALS:

En el cas de que el material s'utilitzi en obra pública, l'acord de Govern de la Generalitat de Catalunya de 9 de juny de 1998, exigeix que els materials siguin de qualitat certificada o puguin acreditar un nivell de qualitat equivalent, segons les normes aplicables als estats membres de la Unió Europea o de l'Associació Europea de Lliure Canvi.

També en aquest cas, es procurarà que els esmentats materials disposin de l'etiqueta ecològica europea, regulada en el Reglament (CE) n° 66/2010 o bé altres distintius de la Comunitat Europea.

No ha de tenir defectes superficials (de paral·lelisme a les seves cares, de balcaments, etc.), defectes en la massa detectables a simple vista (d'homogeneïtat, d'humitat, etc.) o contingut alt d'impureses que es determina per infraroigs.

Ha de tenir un gruix i una estructura homogènia a tota la superfície.

Les cares han de ser planes i paral·leles, els angles rectes i les arestes vives.

Les plaques preparades per a la unió entre elles, han de tenir els cantells amb la forma adient per encadellar-los o preparats a mitjamosa, segons el cas.

- Resistència tèrmica (UNE-EN 12667 o UNE-EN 12939):  $>= 0,25 \text{ m}^2\text{K/W}$

- Conductivitat tèrmica (UNE-EN 12667 o UNE-EN 12939):  $<= 0,060 \text{ W/mK}$

#### POLIESTIRÈ EXPANDIT:

Les característiques següents han de complir amb els valors declarats pel fabricant, assajades segons la norma corresponent, dins del límit de tolerància indicat, en el seu cas:

- Estabilitat dimensional en condicions normals de temperatura i humitat (UNE-EN 1603): La variació relativa en llargària i amplària ha d'estar dins dels límits següents, en funció de la classe declarada pel fabricant: - DS(N) 5:  $\pm 0,5\%$  - DS(N) 2:  $\pm 0,2$
- Estabilitat dimensional en condicions específiques de temperatura i humitat (UNE-EN 1604): Variació relativa en llargària i amplària:  $\pm 1\%$

- Resistència a la flexió (UNE-EN 12089):  $>= 50 \text{ kPa}$

- Durabilitat: Els productes han de mantenir les característiques de conductivitat tèrmica, comportament front al foc i resistència a compressió invariables en el temps segons l'especificat en la UNE-EN 13163.

- Deformació sota condicions específiques de càrrega a compressió i temperatura (UNE-EN 1605): Els valors de deformació relativa han d'estar dins dels límits específicats a la taula 4 de l'UNE-EN 13163, en funció del nivell declarat

- Tensió de compressió al 10% de deformació (UNE-EN 826): Els valors no poden ser inferiors als especificats a la taula 5 de l'UNE-EN 13163, en funció del nivell declarat

- Resistència a tracció perpendicular a les cares (UNE-EN 1607): Els valors no poden ser inferiors als especificats a la taula 6 de l'UNE-EN 13163, en funció del nivell declarat

- Fluència a compressió (UNE-EN 1606): Els valors no poden ser inferiors als declarats pel fabricant, en les condicions establertes a l'apartat 4.3.8 de l'UNE-EN 13163, en funció del nivell declarat

- Absorció d'aigua (UNE-EN 12087): Els valors no poden ser inferiors als especificats a les taules 8 i 9 de l'UNE-EN 13163, en funció del nivell declarat

- Resistència congelació-descongelació (300 cicles) (UNE-EN 12091): - Reducció de la tensió de compressió al 10% de deformació:  $<= 10\%$

- Transmissió de vapor d'aigua (UNE-EN 12086):  $<=$  valor declarat pel fabricant

- Rigidesa dinàmica (UNE-EN 29052-1): Els valors no poden ser inferiors als especificats a la taula 10 de l'UNE-EN 13163, en funció del nivell declarat

- Compressibilitat (UNE-EN 12431): Ha de complir l'especificat a l'apartat 4.3.13 de l'UNE-EN 13163

La classificació respecte a la reacció al foc (Euroclases) s'ha de determinar d'acord amb la norma UNE-EN 13501-1.

Toleràncies:

- Llargària (UNE-EN 822): El valor declarat pel fabricant ha d'estar dins dels límits següents en funció de la classe declarada: - L1:  $\pm 0,6\%$  o  $\pm 3 \text{ mm}$  en planxes i  $-1\%$  en rotlles - L2:  $\pm 2 \text{ mm}$  en planxes i  $-1\%$  en rotlles
- Amplària (UNE-EN 822): El valor declarat pel fabricant ha d'estar dins dels límits següents en funció

## B7 IMPERMEABILITZACIONS I AÏLLAMENTS

### B7C MATERIALS PER A AÏLLAMENTS TÈRMICS, AÏLLAMENTS ACÚSTICS I MATERIALS FONOOBSORBENTS

de la classe declarada: - W1:  $\pm 0,6$  o  $\pm 3$  mm - W2:  $\pm 2$  mm en planxes i  $\pm 0,6$  o  $\pm 3$  mm en rotlles  
 - Gruix (UNE-EN 823): El valor declarat pel fabricant ha d'estar dins dels límits següents en funció de la classe declarada:  
 - T1:  $\pm 2$  mm - T2:  $\pm 1$  mm  
 - Rectangularitat (UNE-EN 824): El valor declarat pel fabricant ha d'estar dins dels límits següents en funció de la classe declarada: - S1:  $\pm 5$  mm/1000 mm - S2:  $\pm 2$  mm/1000 mm  
 - Planor (UNE-EN 825): El valor declarat pel fabricant ha d'estar dins dels límits següents en funció de la classe declarada: - P1: 30 mm - P2: 15 mm - P3: 10 mm - P4: 5 mm  
 Les característiques anteriors s'han de determinar segons la norma UNE-EN 13163.

2.- CONDICIONS DE SUBMINISTRAMENT I EMmagatzematge  
 Subministrament: Empaquetades en funda de plàstic.  
 Emmagatzematge: Apilades horitzontalment sobre superfície plana i neta. S'han de protegir de la insolació directa i de l'acció del vent.

3.- UNITAT I CRITERI D'AMIDAMENT

Unitat d'amidament: La indicada a la descripció de l'element

Criteri d'amidament: quantitat necessària subministrada a l'obra

4.- NORMATIVA DE COMPLIMENT OBLIGATORI

POLIESTIRÈ EXPANDIT:

UNE-EN 13163:2009 Productos aislantes térmicos para aplicaciones en la edificación. Productos

manufacturados de poliestireno expandido (EPS). Especificación.

5.- CONDICIONS DE CONTROL DE RECEPCIÓ

CONDICIONS DE MARCATGE I CONTROL DE LA DOCUMENTACIÓ:

Sobre la mateixa planxa, sobre l'etiqueta o sobre l'embalatge, han de figurar de forma clara i ben visible,

les dades següents:

- Identificació del producte
- Identificació del fabricant
- Data de fabricació
- Identificació del torn i del lloc de fabricació
- Classificació segons la reacció al foc
- Resistència tèrmica
- Conductivitat tèrmica
- Gruix nominal
- Codi de designació segons el capítol 6 de l'UNE-EN 13164 per al poliestirè extruït i l'UNE-EN 13163

per al poliestirè expandit

- Ha de portar el marcatge CE de conformitat amb el que disposa el Reial Decret 1328/1995, de 28 de juliol

- Llargària i amplària nominals

- Tipus de revestiment, en el seu cas

Si el material ha de ser component de la part cega del tancament exterior d'un espai habitable, el fabricant ha de declarar el valor del factor de resistència a la difusió del vapor d'aigua (assaajat segons UNE-EN 12086).

Per al poliestirè expandit, el valor declarat pot ser el corresponent de la taula D.2. de la UNE-EN 13163, en funció de tipus.

Si el material ha de ser component del tancament exterior d'un edifici, el fabricant ha de declarar els valors de les propietats hidrúiques següents, d'acord amb l'especificat en l'apartat 4.1 del DB HS I:

- Absorció d'aigua per capil·laritat
- Succió o tasa d'absorció d'aigua inicial (kg/m<sup>2</sup>.min)
- Absorció d'aigua a llarg termini o per immersió total (% o g/m<sup>3</sup>)

El subministrador ha de posar a disposició de la DF en el cas que aquesta ho sol·liciti, la documentació següent, que acredita el marcatge CE, segons el sistema d'avaluació de conformitat aplicable, d'acord amb el que disposa l'apartat 7.2.1 del CTE: - Productes per a usos subjectes a reglamentacions sobre reacció al foc de Nivell o Classe: (A1 a E)\*\*\*, F, \*\*\* Productes o materials que no necessiten sotmetre's a assaig de reacció al foc (per exemple productes o materials de la classe A1 conformement a la Decisió 96/603/CE, i les seves modificacions): - Sistema 4: Declaració de Prestacions - Productes per a usos subjectes a reglamentacions sobre reacció al foc de Nivell o Classe: (A1, A2, B, C)\*\*\*, D, E, \*\*

Productes o materials per als quals una etapa clarament identificable en el procés de producció no suposa una millora en la classificació de reacció al foc (per exemple l'addició de retardadors d'ignició o la limitació de material orgànic), - Productes per a usos no subjectes a reglamentacions sobre reacció al foc: - Sistema 3: Declaració de Prestacions - Productes per a usos subjectes a reglamentacions sobre reacció al foc de Nivell o Classe: (A1, A2, B, C)\*. \* Productes o materials per als quals una etapa clarament identificable en el procés de producció suposa una millora en la classificació de reacció al foc (per exemple l'addició de retardadors d'ignició o la limitació de material orgànic): - Sistema 1:

Declaració de Prestacions  
 El fabricant ha de facilitar, si se li demana, el certificat de conformitat dels valors declarats evaluats segons la UNE-EN 13172.

OPERACIONS DE CONTROL:

Inspecció visual del material en cada subministrament.

El control de recepció de material verificarà que les característiques dels materials són coincidents amb l'establert en la DF. Aquest control ha de complir l'especificat en l'apartat 7.2 del CTE. Control de documentació: documents d'origen (full de subministrament i etiquetat), certificat de garantia del fabricant, en el seu cas, (signat per persona física) i els documents de conformitat o autoritzacions administratives exigides, inclosa la documentació corresponent al marcatge CE quan sigui pertinent.

Control de recepció mitjançant assaigs: Si el material disposa d'una marca legalment reconeguda a un

país de la CEE (Marcatge CE, AENOR, etc.) es podrà prescindir dels assaigs de control de recepció de les característiques del material garantides per la marca; i la DF sol·licitarà en aquest cas, els resultats dels assaigs corresponents al subministrament rebut. En qualsevol cas, la DF podrà sol·licitar assaigs de control de recepció si ho creu convenient.

A la recepció dels productes es comprovarà:

- Correspondència amb els especificats en el plec de condicions i el projecte
- Que disposen de la documentació certificacions exigides
- Que es corresponen amb les propietats demandades
- Que han estat assaigats amb la freqüència establerta

En el cas que es realitzi el control mitjançant assaigs, s'ha de fer les comprovacions següents:

- Abans de començar l'obra, cada vegada que canviï el subministrador, i al menys en una ocasió al llarg de l'obra per a cada tipus de placa, es realitzaran els assaigs d'identificació següents: - Densitat
- Conductivitat tèrmica - Permeabilitat al vapor d'aigua - Resistència a la compressió
- Coeficient de dilatació - Reacció al foc
- Determinació sobre un 10% de les plaques rebudes en cada subministrament de les característiques geomètriques següents (UNE-EN 13163) - Amplària - Llargària

CRITERIS DE PRESA DE MOSTRES:

Els controls s'han de realitzar segons les instruccions de la DF i els criteris indicats a les normes

de procediment corresponents.

INTERPRETACIÓ DE RESULTATS I ACTUACIONS EN CAS D'INCOMPLIMENT:

No s'admetran les plaques que no es presentin en bon estat, degudament etiquetades i acompanyades amb

el corresponent certificat de qualitat del fabricant on es garanteixin les condicions exigides.

Els resultats dels assaigs d'identificació compliran les condicions del plec. En cas d'incompliment en una comprovació, es repetirà l'assaig sobre dues mostres més del mateix lot, acceptant-ne el conjunt, quan aquests resultin satisfactoris.

En cas d'incompliment d'una comprovació geomètrica, es rebutjarà el rotlle corresponent, incrementant-ne

el control, en primer lloc, fins al 20%, i si continuen les irregularitats, fins al 100% del subministrament.

## B7 IMPERMEABILITZACIONS I AÏLLAMENTS

### B7J MATERIALS PER A JUNTS, SEGELLATS I RECONSTRUCCIÓ VOLUMS

#### B7J1- CINTA PER A JUNTS

#### 0.- ELEMENTS QUE CONTEMPLA EL PLEC

##### B7J1-0S10.

#### 1.- DEFINICIÓ I CONDICIONS DELS ELEMENTS

Materials amb finalitats diverses per a col·laborar i complementar l'elaboració de junts i segellats.

S'han considerat els tipus següents:

- Cinta de cautxú cru
- Cinta de paper resistent per a junts de plaques de cartó-guix
- Cinta reforçada amb dues làmines metàl·liques per a cantonera de plaques de cartó-guix
- Emració pròvia per a segellats

CINTES PER A JUNTS EN PLAQUES DE GUIX LAMINAT:

Amplària:  $>= 5$  cm

Estabilitat dimensional de la cinta de paper:

- Amplària:  $< 0,4\%$

- Llargària:  $< 2,5\%$

Resistència al trencament:  $>= 4,0$  N per mm d'amplària

2.- CONDICIONS DE SUBMINISTRAMENT I EMmagatzematge

CINTA:

Subministrament: En rotlles de diferents mides.

Emmagatzematge: En llocs protegits de la intempèrie i de manera que no s'alterin les seves

característiques.

CINTES PER A JUNTS EN PLAQUES DE GUIX LAMINAT:

El subministrador ha de posar a disposició de la DF en el cas que aquesta ho sol·liciti, la documentació següent, que acredita el marcatge CE, segons el sistema d'avaluació de conformitat aplicable, d'acord amb el que disposa l'apartat 7.2.1 del CTE:

-----+-----

Producte ; Ús previst ; Característiques ; Sistema ;

Material per a junts de plaques de guix laminat	Reacció al foc	3/4
Per a tots els usos que estiguin sotmesos a la reglamentació de foc	Altres	4
Per a situacions i usos no contemplats anteriorment	Tots	4

(productes que requereixen assaig): Declaració de prestacions. - Sistema 4: Declaració de prestacions el símbol de marcat CE ha d'anar estampat sobre el producte o bé en l'etiqueta, embalatge o documentació comercial.  
 El símbol de marcatge CE ha d'anar acompanyat de la següent informació:  
 - Número o marca comercial i adreça registrada del fabricant  
 - Els dos últims dígitos de l'any en que es va fixar el marcat  
 - Referència a la norma UNE-EN 13963  
 - Descripció del producte: nom genèric, material i ús previst  
 - Informació sobre les característiques essencials  
 3.- UNITAT I CRITERI D'AMIDAMENT  
 Unitat d'amidament: la indicada a la descripció de l'element  
 Criteri d'amidament: quantitat necessària subministrada a l'obra  
 4.- NORMATIVA DE COMPLIMENT OBLIGATORI  
 CINTES PER A JUNTS EN PLAQUES DE GUIX LAMINAT:  
 UNE-EN 13963:2006 Material para juntas para placas de yeso laminado. Definiciones, especificaciones y métodos de ensayo.

(g/cm <sup>3</sup> )			
Silicona neutra	1,07-1,15	-10 - +35°C	20-30%
Silicona àcida	1,01-1,07	-10 - +35°C	20-30%
ó bàsica			
Polisulfur	>= 1,35	-10 - +35°C	30%
bicomponent			
Poliuretà	1,2	5 - 35°C	15-25%
monocomponent			
Poliuretà	1,5-1,7	5 - 35°C	25%
bicomponent			
Acrílica	1,5-1,7	5 - 40°C	10-15%
De butils	1,25-1,65	15 - 30°C	10%
D'oleo-resines	1,45-1,55	-10 - +35°C	10%
Característiques mecàniques:			
Tipus massilla	Resistència a la tracció (N/mm <sup>2</sup> )	Modul d'elasticitat al 100% d'allargament (N/mm <sup>2</sup> )	Duresa Shore A
Silicona neutra	>= 0,7	0,2	12° - 20°
Silicona àcida	>= 1,6	0,5	25° - 30°
ó bàsica			
Polisulfur	>= 2,5	-	60°
bicomponent			
Poliuretà	>= 1,5	0,3 - 0,37 N/mm <sup>2</sup> (polimerització ràpida)	30° - 35°
monocomponent		1,5	-
Poliuretà	-	-	-
Acrílica	-	0,1	15° - 20°
De butils	-	-	-

**B7 IMPERMEABILITZACIONS I AÏLLAMENTS**

**B7J MATERIALS PER A JUNTS, SEGELLATS I RECONSTRUCCIÓ VOLUMS**

**B7J6- MASSILLA PER A SEGELLAT DE PLAQUES DE GUIX LAMINAT**

**0.- ELEMENTS QUE CONTEMPLEA EL PLEC**

**B7J6-0GSL.**

1.- DEFINICIÓ I CONDICIONS DELS ELEMENTS  
 Materials plàstics de diferent composició, sense forma específica que serveixen per a tancar un junt entre materials d'obra per a que en quedi garantida l'estanquitat.  
 S'han considerat els tipus següents:  
 - Massilla de silicona: Màstic monocomponent de cautxú de silicona, d'elasticitat permanent, amb sistema reactiu acètic (àcid), amínic (bàsic) o neutre  
 - Massilla de polisulfurs bicomponent: Màstic elastòmer bicomponent de resines epoxi i cautxú de polisulfurs amb additiu i càrregues  
 - Massilla de poliuretà monocomponent o bicomponent: Màstic de poliuretà amb additiu i càrregues d'elasticitat permanent  
 - Massilla acrílica: Màstic monocomponent de consistència plàstica de polímers acrílics en dispersió aquosa, amb additiu i càrregues  
 - Massilla de butils: Màstic monocomponent tixotròpic de cautxú butil d'elasticitat permanent  
 - Massilla d'oleo-resines: Màstic monocomponent d'oleo-resines amb additiu i càrregues de plasticitat permanent  
 - Massilla de cautxú-asfalt: Massilla d'aplicació en fred, a base de betums asfàltics, resines, fibres minerals i elastòmers  
 - Massilla asfàtica d'aplicació en calent, a base de betums modificats amb elastòmers i càrregues minerals  
 - Escuma de poliuretà en aerosol: Escuma monocomponent autoexpandible  
 - Massilla per a junt de plaques de guix laminat  
 CARACTERÍSTIQUES GENERALS:  
 No ha de tenir grumolls ni principis d'aglomeració.  
 Excepte la massilla de cautxú-asfalt, l'asfàtica i la utilitzada per a plaques de cartó-guix, la resta de massilles han de tenir la consistència adequada per a la seva aplicació amb pistola.  
 Característiques físiques:  
 Tipus massilla Densitat Temperatura Deformació Resistència a l'aplicació i a 20°C màx. a 5°C temperatura;

MASSILLA DE SILICONA:  
 Es vulcanitza a temperatura ambient per acció de la humitat de l'aire, i es converteix en una massa consistent i elàstica.  
 Base: Cautxú-silicona  
 Allargament fins al trencament:  
 - Neutra: >= 500%  
 - Àcida o bàsica: >= 400%

MASSILLA DE POLISULFURS BICOMPONENT:  
 Un cop mesclats ambdós components a temperatura >= 10°C es transforma en un material elastomèric que vulcanitza sense retraccions, i no li afecta la humitat.  
 La mescla ha de tenir un color uniforme en tota la seva superfície.  
 Base: Polisulfurs + reactiu  
 Temperatura òptima de la mescla: 10°C - 20°C

MASSILLA DE POLIURETÀ MONOCOMPONENT BICOMPONENT:  
 Es vulcanitza a temperatura ambient per acció de la humitat de l'aire, i es converteix en una massa consistent i elàstica.  
 La mescla ha de tenir un color uniforme en tota la seva superfície.  
 Base:  
 - Monocomponent: Poliuretà  
 - Bicomponent: Poliuretà + reactiu  
 Temperatura òptima de la mescla: 15°C - 20°C

MASSILLA ACRÍLICA:  
 El procés de reticulació comença a evaporar l'aigua de la massa, la qual es converteix en una pasta tixotròpica consistent i amb una certa elasticitat.  
 Base: Polímers acrílics  
 MASSILLA DE BUTILS:  
 Vulcanitza en evaporar-se el dissolvent i entrar en contacte amb l'aire, i es converteix en una pasta tixotròpica elàstica.  
 Base: Cautxú-butil  
 MASSILLA D'OLEO-RESINES:  
 En contacte amb l'aire, forma una pel·lícula superficial protectora i resistent i manté l'interior plàstic.  
 Base: Oleo-resines  
 MASSILLA DE CAUTXÚ-ASFALT:  
 Mesclats els components, sense escalfar els materials a una temperatura >= 38°C, ha de donar un producte homogeni amb la consistència adequada per a la seva aplicació per abocament, pressió o extrusió, com a mínim 1 hora després de la seva preparació.

Base: Cautxú-asfalt  
 Resistència a la temperatura: 18°C - 100°C  
 MASSILLA ASFÀLTICA:  
 Resiliència a 25°C: 78%  
 ESCUMA DE POLIURETA EN AEROSOL:  
 Temps d'assecatge (23°C i 50% HR): 20-25 min  
 Densitat (DIN 53420): Aprox. 20 kg/m<sup>3</sup>  
 Temperatura d'aplicació: 5°C - 20°C  
 Resistència a la tracció (DIN 53571)  
 - a 20°C: 15 N/cm<sup>2</sup>  
 - a -20°C: 20 N/cm<sup>2</sup>  
 Comportament al foc (DIN 4102): Classe B2  
 Resistència a la temperatura: -40°C - +90°C  
 MASSILLA PER A JUNTS DE PLAQUES DE GUIX LAMINAT:  
 Ha de tenir la consistència adient per a la seva correcta aplicació.  
 El fabricant ha de subministrar les instruccions necessàries per a la seva aplicació.  
 Classificació dels materials:

DESCRIPCIÓ	Principal mecanisme d'adorniment
(en pols o llesta per l'ús)	Pasta d'adorniment (Només en pols)
Pasta de farcit	1A
Pasta d'acabat	2A
Compost mixt	3A
Pasta sense cinta	4A

#### MASSILLA DE CAUTXÚ-ASFALT O ASFÀLTICA:

##### Característiques físiques:

Tipus	Penetració a 25°C, 150g i 5s	Fluència a 60°C	Adhèrència
massilla	(g/cm <sup>3</sup> ) UNE 104-281 (1-4)	(mm) UNE 104-281 (6-3)	15 cicles a -18°C (mm) UNE 104-281 (4-4)
Cautxú	1,35-1,5	<= 23,5	Ha de complir
asfalt	(a 25°C)	<= 9	Ha de complir
Asfàltica	1,35	<= 5	

Les característiques anteriors s'han de determinar segons la norma UNE 104-233.

#### 2.- CONDICIONS DE SUBMINISTRAMENT I EMmagatzematge

##### CONDICIONS GENERALS:

Subministrament: En envàs hermètic.  
 MASSILLA DE SILICONA, DE POLISULFURS, DE POLIURETA, ACRÍLICA, DE BUTILS, D'OLEO-RESINES O ASFÀLTICA:  
 Emmagatzematge: El producte s'ha d'emmagatzemar en el seu envàs tancat hermèticament, en posició vertical, en lloc sec i a una temperatura entre 5°C i 35°C.

Temps recomanat d'emmagatzematge de sis a dotze mesos.

#### MASSILLA DE CAUTXÚ-ASFALT:

Emmagatzematge: En el seu envàs tancat hermèticament i protegit de la intempèrie. Temps màxim d'emmagatzematge sis mesos.

#### ESCUMA DE POLIURETA:

Emmagatzematge: el producte s'ha d'emmagatzemar en el seu envàs tancat hermèticament i a temperatura ambient al voltant dels 20°C.

Temps màxim d'emmagatzematge nou mesos.

#### MASSILLA PER A PLAQUES DE GUIX LAMINAT:

Ha de ser subministrat pel mateix fabricant de les plaques que s'utilitzin, a fi d'assegurar-ne la compatibilitat dels materials.

Emmagatzematge: En envàs hermètic, protegit de la intempèrie.

#### 3.- UNITAT I CRITERI D'AMIDAMENT

Unitat d'amidament: la indicada a la descripció de l'element

Criteri d'amidament: quantitat necessària subministrada a l'obra

#### 4.- NORMATIVA DE COMPLIMENT OBLIGATORI

##### MASSILLA PER A PLAQUES DE GUIX LAMINAT:

UNE-EN 13963:2006 Material para juntas para placas de yeso laminado. Definiciones, especificaciones y métodos de ensayo.

#### 5.- CONDICIONS DE CONTROL DE RECEPCIÓ

##### CONDICIONS DE MARCATGE I CONTROL DE LA DOCUMENTACIÓ:

Ha de portar impreses les dades següents:

- Nom del fabricant o marca comercial

- Identificació del producte

- Color (excepte la massilla per a plaques de cartó-guix o escuma de poliuretà)  
 - Instruccions d'ús  
 - Pes net o volum del producte  
 - Data de caducitat (excepte la massilla per a plaques de cartó-guix)

#### CONDICIONS DE MARCATGE I CONTROL DE LA DOCUMENTACIÓ EN MASSILLA PER A PLAQUES DE GUIX LAMINAT:

El subministrador ha de posar a disposició de la DF en el cas que aquesta ho sol·liciti, la documentació següent, que acredita el marcatge CE, segons el sistema d'avaluació de conformitat aplicable, d'acord amb el que disposa l'apartat 7.2.1 del CTE: - Productes per a usos subjectes a reglamentacions sobre reacció al foc de Prestació o Característica: Altres, - Productes per a usos subjectes a reglamentacions sobre reacció al foc de Prestació o Característica: Reacció al foc. Productes que satisfan la Decisió de la Comissió 96/603/CE modificada, - Productes per a usos no subjectes a reglamentacions sobre reacció al foc: - Sistema 4: Declaració de Prestacions - Productes per a usos subjectes a reglamentacions sobre reacció al foc de Prestació o Característica: Reacció al foc: - Sistema 3: Declaració de Prestacions

El símbol de marcat de conformitat CE ha d'anar estampat sobre el producte o bé en l'etiqueta, embalatge o documentació comercial.

El símbol de marcatge CE ha d'anar acompanyat de la següent informació:

- Número o marca comercial i adreça registrada del fabricant
- Els dos últims dígets de l'any en que es va fixar el marcat
- Referència a la norma UNE-EN 13963
- Descripció del producte: nom genèric, material i ús previst
- Informació sobre les característiques essencials

## B8 REVESTIMENTS

### B84 MATERIALS PER A CELS RASOS

#### B845- ESTRUCTURA PER A CEL RAS CONTINU DE PLAQUES DE GUIX LAMINAT

#### 0.- ELEMENTS QUE CONTEMPLA EL PLEC

##### B845-2L8P.

Plec de condicions

#### 1.- DEFINICIÓ I CONDICIONS DELS ELEMENTS

Conjunt format pels perfils horitzontals que conformaran l'entramat de suport de les peces del cel ras, els tirants o elements verticals per penjar l'entramat de l'estructura de l'edifici, les fixacions per subjectar els tirants, i els perfils perimetrals per a fixar el cel ras als elements verticals.

#### CARACTERÍSTIQUES GENERALS:

Les característiques dels materials que conformen l'estructura del cel ras estan regulades per la norma UNE-EN 13964.

Els element de fixació superior disposaran d'un DITE, sempre que existeixi la corresponent Guia de Document d'Idoneïtat Tècnic Europeu corresponent.

L'entramat de perfils ha de ser compatible amb el tipus de plaques o lames que suportarà. La distància entre eixos dels perfils, el sistema de fixació d'aquests, la separació d'elements de suspensió, l'amplada de la zona de recolzament de les plaques, la capacitat portant, el tipus de protecció i acabat, el sistema d'immobilització horitzontal, etc. han de ser els indicats a la DF.

No han de tenir marques de plecs, cops ni altres defectes en el recobriment del galvanitzat.

Ha de tenir els forats necessaris per a la seva suspensió del sostre.

Els elements de suspensió han de permetre de regular l'alçada del pla del cel ras.

Si l'entramat és vist, la cara vista dels perfils ha d'anar acabada amb pintura de les característiques i del color exigits per la DF.

Les característiques següents han de complir amb els valors declarats pel fabricant, assajades segons la norma corresponent, dins del límit de tolerància indicat, en el seu cas:

- Reacció al foc (UNE-EN 13823)

- Capacitat portant (UNE-EN 13964)

- Durabilitat: classe d'exposició d'acord amb la taula 7 de la UNE-EN 13964

- Toleràncies i dimensions: ha de complir les definides a la taula 2 de la UNE-EN 13964

#### 2.- CONDICIONS DE SUBMINISTRAMENT I EMmagatzematge

Subministrament: Embalats de manera que s'asseguri la seva rectitud.

Emmagatzematge: En posició horitzontal, sobre superfícies planes, sense contacte amb el terra i protegits de la brutícia i d'impactes.

### 3.- UNITAT I CRITERI D'AMIDAMENT

Unitat d'amidament: la indicada a la descripció de l'element  
Criteri d'amidament: quantitat necessària subministrada a l'obra

### 4.- NORMATIVA DE COMPLIMENT OBLIGATORI

UNE-EN 13964:2006 Techos suspendidos. Requisitos y métodos de ensayo.  
UNE-EN 13964:2006/A1:2008 Techos suspendidos. Requisitos y métodos de ensayo.

### 5.- CONDICIONS DE CONTROL DE RECEPCIÓ

#### CONDICIONS DE MARCATGE I CONTROL DE LA DOCUMENTACIÓ:

El subministrador ha de posar a disposició de la DF en el cas que aquesta ho sol·liciti, la documentació següent, que acredita el marcatge CE, segons el sistema d'avaluació de conformitat aplicable, d'acord amb el que disposa l'apartat 7.2.1 del CTE: - Productes per a acabat interior de sostres subjecte a reglamentacions sobre reacció al foc de Nivell o Classe: (A1 a E)\*\*\*, F. \*\*\* Productes o materials que no necessiten sotmetre's a assaig de reacció al foc (per exemple productes o materials de la classe A1 conformement a la Decisió 96/603/CE, i les seves modificacions), - Productes per a acabat interior de sostres per a usos finals, excepte el subjecte a reglamentacions sobre resistència al foc, sobre reacció al foc i sobre substàncies perilloses i el subjecte als requisits de seguretat d'ús en vigor (fragilitat, resistència a la tracció per flexió i capacitat portant): - Sistema 4: Declaració de Prestacions - Productes per a acabat interior de sostres subjecte als requisits de seguretat d'ús en vigor (fragilitat, resistència a la tracció per flexió i capacitat portant), - Productes per a acabat interior de sostres subjecte a reglamentacions sobre reacció al foc de Nivell o Classe: (A1, A2, B, C)\*\*\*, D, E. \*\* Productes o materials per als quals una etapa clarament identificable en el procés de producció no suposa una millora de la classificació de reacció al foc (per exemple l'addició de retardadors d'ignició o la limitació de material orgànic), - Productes per a acabat interior de sostres subjecte a reglamentacions sobre substàncies perilloses, - Productes per a acabat interior subjecte a reglamentacions sobre resistència al foc: - Sistema 3: Declaració de Prestacions - Productes per a acabat interior de sostres subjecte a reglamentacions sobre reacció al foc de Nivell o Classe: (A1, A2, B, C)\*. \* Productes o materials per als quals una etapa clarament identificable en el procés de producció suposa una millora en la classificació de reacció al foc (per exemple l'addició de retardadors d'ignició o la limitació de material orgànic): - Sistema 1: Declaració de Prestacions

A l'emballatge o a l'albarà de lliurament han de constar-hi les dades següents:

- Nom del fabricant o marca comercial
- El número i l'any d'aquesta norma, EN 13964:2004 i quan correspongui el número/data o referència de les modificacions/revisiones a aquesta norma europea
- Els símbols corresponents al tipus i a les dimensions
- Identificació del material o materials
- Any i mes de fabricació
- Les característiques i el nivell de prestacions declarat pel fabricant

#### OPERACIONS DE CONTROL:

- El control de recepció de material verificarà que les característiques dels materials són coincidents amb l'establert en el projecte i plec de condicions (CTE Parte 1. Art. 7.2).
  - Control de documentació: documents d'origen (full de subministrament i etiquetat), certificat de garantia del fabricant (signat per persona física) i els documents de conformitat o autoritzacions administratives exigides, inclosa la documentació corresponent al marcatge CE.
- INTERPRETACIÓ DE RESULTATS I ACTUACIONS EN CAS D'INCOMPLIMENT:**  
No s'admetrà cap material amb característiques inferiors a les indicades al projecte, ni materials amb deficiències a la documentació de marcatge CE.

## B8 REVESTIMENTS

### B89 MATERIALS PER A PINTURES

#### B891- ESMALT

## 0.- ELEMENTS QUE CONTEMPLA EL PLEC

### B891-0P02.

Plec de condicions

#### 1.- DEFINICIÓ I CONDICIONS DELS ELEMENTS

Pintures, pastes i esmalts.

S'han considerat els tipus següents:

- Pintura a la cola: Pintura a l'aigua formada per un aglomerant a base de coles cel·lulòsiques o anil·làcies i pigments resistents als àlcalis
  - Pintura a la calç: Dissolució en aigua, l'aglutinant i el pigment de la qual és l'hidròxid de calç o la calç apagada
  - Pintura al ciment: Dissolució en aigua de ciment blanc tractat i pigments resistents a l'alcalinitat
  - Pintura al làtex: Pintura a base de polímers vinílics en dispersió
  - Pintura plàstica: Pintura formada per un aglomerant a base d'un polímer sintètic, en dispersió aquosa i pigments càrrega-estenedors resistents als àlcalis i a la intempèrie
  - Pintura acrílica: Pintura formada per copolímers acrílics amb pigments i càrregues inorgàniques, en una dispersió aquosa. Seca a l'aire per evaporació del dissolvent
  - Esmalt gras: Pintura formada per olis secants barrejats amb resines dures, naturals o sintètiques i dissolvents
  - Esmalt sintètic: Pintura formada per un aglomerant de resines alquídiques, soles o modificades, pigments resistents als àlcalis i a la intempèrie i additius modificadors de la brillantor. Seca a l'aire per evaporació del dissolvent
  - Esmalt de poliuretà d'un component: Pintura formada per un aglomerant de resines de poliuretà, soles o modificades, que catalitzen amb la humitat atmosfèrica i pigments resistents als àlcalis i a la intempèrie, dissolta en dissolvents adequats
  - Esmalt de poliuretà de dos components: Pintura formada per copolímers de resines de poliuretà fluidificades i pigmentades. Seca per polimerització mitjançant un catalitzador
  - Esmalt de poliuretà uretanat: Pintura formada per resines uretanades
  - Esmalt epoxi: Revestiment de resines epoxi, format per dos components: un endureidor i una resina, que cal barrejar abans de l'aplicació. Seca per reacció química dels dos components
  - Esmalt en dispersió acrílica: Copolímers acrílics en una emulsió aquosa
  - Esmalt de cloracauti: Seca a l'aire per evaporació del dissolvent
  - Pasta plàstica de picar: Pintura formada per un vehicle a base d'un polímer sintètic, en dispersió aquosa i pigments càrrega-estenedors resistents als àlcalis i a la intempèrie
- PINTURA A LA COLA:**  
Característiques de la pel·lícula líquida:  
- Amb l'envàs ple i al cap de 3 minuts d'agitació (INTA 16 32 03) no ha de tenir coàguls, pells, dipòsits durs ni flotació de pigments.  
- Ha de tenir una consistència adequada per a la seva aplicació amb brotxa o amb corró. Ha de fer córrer la brotxa, ha de fluir, ha d'anivellar bé i ha de deixar una capa uniforme després de l'assecat

- Finor de molta dels pigments (INTA 16 02 55): < 50 micres

- Temperatura d'inflamació (INTA 16 02 32A): Ininflamable

- Temps d'assecatge a 23°C ± 2°C i 50% ± 5% HR (INTA 16 02 29): - Al tacte: 2 h - Totalment sec: 4 h

Característiques de la pel·lícula seca:

- La pintura ha de ser de color estable.

- Adherència (UNE 48032): <= 2

#### PINTURA A LA CALÇ:

Un cop preparada ha de tenir una consistència adequada per a la seva aplicació amb brotxa, corró o procediments neumàtics fins a l'impregnació dels porus de la superfície a tractar.  
Després d'assecar-se s'han d'aplicar dues capes d'acabat.

Un cop seca, ha de ser resistent a la intempèrie, ha d'endurir amb la humitat i el temps i ha de tenir propietats microbicides.

#### PINTURA AL CIMENT:

Un cop preparada ha de tenir una consistència adequada per a la seva aplicació amb brotxa, corró o pistola fins a l'impregnació de la superfície a tractar.

Un cop seca ha de ser resistent a la intempèrie.

#### PINTURA AL LàTEX:

Característiques de la pel·lícula líquida:

- Amb l'envàs ple i al cap de 3 minuts d'agitació (INTA 16 32 03) no ha de tenir coàguls, pells, ni dipòsits durs

- Un cop preparada ha de fer córrer la brotxa, ha de fluir, ha d'anivellar bé i ha de deixar una capa uniforme després de l'assecat

- Temps d'assecatge a 23°C ± 2°C i 50% ± 5% HR (INTA 16 02 29): - Al tacte: < 30 - Totalment sec: < 2 h

Característiques de la pel·lícula seca:

- Adherència (UNE 48032): <= 2

#### PINTURA PLÀSTICA:

Característiques de la pel·lícula líquida:

- La pintura continguda al seu envàs original recentment obert, no ha de presentar senyals de putrefacció, pells ni matèries estranyes.  
- Amb l'envàs ple i sotresa a agitació (UNE-EN 21513 i UNE 48-083) no ha de tenir coàguls, pells, dipòsits durs ni flotació de pigments  
- Ha de tenir una consistència adequada per a la seva aplicació amb brotxa o amb corró. Ha de fer córrer la brotxa, ha de fluir, ha d'anivellar bé i ha de deixar una capa uniforme després de l'assecat  
- Finor de molta dels pigments (INTA 16 02 55): < 50 micres  
- Temps d'assecatge a 23°C ± 2°C i 50% ± 5% HR (INTA 16 02 29): - Al tacte: < 1 h - Totalment sec: < 2 h  
- Pes específic: - Pintura per a interiors: < 16 kN/m3 - Pintura per a exteriors: < 15 kN/m3  
- Rendiment: > 6 m2/kg  
- Relació volum pigments + càrregues/volum pigments, pes càrregues, aglomerat sòlid (PVC): < 80%  
Característiques de la pel·lícula seca:  
- La pintura ha de ser de color estable, i per a exteriors, insaponificable.  
- Adherència (UNE 48032): <= 2  
- Capacitat de recobriments (UNE 48259): Relació constant >= 0,98  
- Resistència al rentat (DIN 53778): - Pintura plàstica per a interiors o pasta plàstica: >= 1000 cicles - Pintura plàstica per a exteriors: >= 5000 cicles  
- Solidesa a la llum (NF-T-30.057): Ha de complir  
- Transmissió del vapor d'aigua (NF-T-30.018): Ha de complir  
PINTURA PLÀSTICA PER A EXTERIORS:  
- Resistència a la immersió (UNE 48-144): No s'observen canvis o defectes  
Resistència a la intempèrie (DIN 18363): Ha de complir  
Resistència a l'abrasió (NF-T-30.015): Ha de complir  
Resistència a la calor (UNE 48-033): Ha de complir  
PINTURA ACRÍLICA:  
Característiques de la pel·lícula líquida:  
- Un cop preparada ha de tenir una consistència adequada per a la seva aplicació amb brotxa, corró o procediments pneumàtics  
- Temps d'assecatge a 23°C ± 2°C i 50% ± 5% HR (INTA 16 02 29): - Al tacte: < 4 h - Totalment sec: < 14 h  
Característiques de la pel·lícula seca:  
- La pintura ha de ser de color estable i insaponificable.  
- Ha de ser resistent a la intempèrie.  
ESMALT GRAS:  
- Ha de tenir una consistència adequada per a la seva aplicació amb brotxa, corró o pistola fins a l'impregnació de la superfície a tractar.  
Temperatura d'inflamació (INTA 16 02 32A): > 30°C  
Temps d'assecatge a 23°C ± 2°C i 50% ± 5% HR (INTA 16 02 29):  
- Al tacte: < 1 h  
- Totalment sec: < 6 h  
Un cop sec, ha de tenir bona resistència al fregament i al rentat.  
ESMALT SINTÈTIC:  
No ha de tenir resines fenòliques (INTA 16 04 23) ni de colofonia (INTA 16 04 22).  
Característiques de la pel·lícula líquida:  
- Amb l'envàs ple i al cap de 3 minuts d'agitació (INTA 16 32 03) no ha de tenir coàguls, pells, dipòsits durs ni flotació de pigments.  
- Ha de tenir la consistència adequada per a la seva aplicació amb brotxa. Ha de fer córrer la brotxa, ha de fluir bé i ha de deixar una capa uniforme després de l'assecatge.  
- Finor de molta dels pigments (INTA 16 02 55): < 25 micres  
- Temperatura d'inflamació (INTA 16 02 32A): > 30°C  
- Temps d'assecatge a 23°C ± 2°C i 50% ± 5% HR (INTA 16 02 29): - Al tacte: < 3 h - Totalment sec: < 8 h  
- Material volàtil (INTA 16 02 31): >= 70 ± 5%  
- Rendiment per a una capa de 30 micres: >= 5 m2/kg  
- Índex d'anivellament a 23 ± 2°C i 50 ± 5% HR (INTA 16 02 89): >= 5  
- Índex de desprendiments a 23 ± 2°C i 50 ± 5% HR (INTA 16 02 88): >= 4  
Característiques de la pel·lícula seca:  
- La pintura ha de ser de color estable i insaponificable.  
- Adherència (UNE 48032): <= 2  
- Ha de ser resistent a la intempèrie (INTA 16 06 02).  
- Envelliment accelerat (INTA 16 06 55): < 6 unitats pèrdua de lluminositat (INTA 16 02 08)  
- Resistència a l'abrasió (UNE 56818): Danyos moderats  
- Esroguelment accelerat per colors amb reflectància aparent superior al 80% (INTA 160.603): < 0,12  
ESMALT DE POLIURETA D'UN COMPONENT:  
Característiques de la pel·lícula líquida:  
- Amb l'envàs ple i al cap de 3 minuts d'agitació (INTA 16 32 03) no ha de tenir coàguls, pells, dipòsits durs ni flotació de pigments.  
- Ha de tenir la consistència adequada per a la seva aplicació amb brotxa. Ha de fer córrer la brotxa, ha de fluir bé i ha de deixar una capa uniforme després de l'assecatge.  
- Temperatura d'inflamació (INTA 16 02 32A): > 30°C

- Temps d'assecatge a 23°C ± 2°C i 50% ± 5% HR (INTA 16 02 29): - Al tacte: < 3 h - Totalment sec: < 8 h  
- Índex d'anivellament a 23 ± 2°C i 50 ± 5% HR (INTA 16 02 89): >= 5  
- Índex de desprendiments a 23 ± 2°C i 50 ± 5% HR (INTA 16 02 88): >= 4  
Característiques de la pel·lícula seca:  
- La pintura ha de ser de color estable i insaponificable.  
- Adherència (UNE 48032): <= 2  
- Ha de ser resistent a la intempèrie (INTA 16 06 02).  
- Envelliment accelerat (INTA 16 06 05): < 6 unitats pèrdua de lluminositat (INTA 16 02 08)  
- Resistència a l'abrasió (UNE 56818): Danyos petits  
- Adherència i resistència a l'impacte:  
+-----+-----+  
|A les 24 h| Al cap de 7 dies|  
+-----+-----+  
:Adherència al quadrícula: | 100% | 100%  
:Impacte directe o indirecte: | | |  
:Bola de 12,5 des de 50 cm (INTA 160.266) | Bé | Ha de complir  
+-----+-----+  
- Resistència a la càrrega concentrada en moviment (UNE 56-814): Danyos moderats  
- Resistència a la càrrega rodant (UNE 56-815): Danyos petits  
- Resistència a la càrrega arrossegada (UNE 56-816): Danyos petits  
- Resistència al ratllat (UNE 48-173): Resistent  
- Resistència a la calor (UNE 48-033): Ha de complir  
- Resistència química: - A l'àcid cítric al 10%: 15 dies - A l'àcid làctic al 5%: 15 dies  
A l'àcid acètic al 5%: 15 dies - A l'oli de cremar: Cap modificació - Al xillol: Cap modificació  
- Al clorur sòdic al 20%: 15 dies - A l'aigua: 15 dies  
ESMALT DE POLIURETA DE DOS COMPONENTS:  
Cal barrejar els dos components abans de l'aplicació.  
Característiques de la pel·lícula líquida:  
- Ha de tenir la consistència adequada per a la seva aplicació amb brotxa. Ha de fer córrer la brotxa, ha de fluir bé i ha de deixar una capa uniforme després de l'assecatge.  
- Temperatura d'inflamació (INTA 16 02 32A): > 30°C  
- Temps d'assecatge a 23°C ± 2°C i 50% ± 5% HR (INTA 16 02 29): - Al tacte: < 3 h - Totalment sec: < 8 h  
Característiques de la pel·lícula seca:  
- La pintura ha de ser de color estable i insaponificable.  
- Adherència (UNE 48032): <= 2  
- Ha de ser resistent a la intempèrie (INTA 16 06 02).  
- Envelliment accelerat (INTA 16 06 55): < 6 unitats pèrdua de lluminositat (INTA 16 02 08)  
- Resistència a l'abrasió (UNE 56818): Danyos petits  
- Ha de tenir bona resistència química als àcids diluïts, als hidrocarburs, les sals i als detergents.  
ESMALT DE POLIURETA UREANAT:  
Un cop preparada ha de tenir una consistència adequada per a la seva aplicació amb brotxa, corró o pistola fins a l'impregnació de la superfície a tractar.  
Temps d'assecatge a 20°C: 1 - 2 h  
Ha de tenir bona resistència a l'aigua salada i al sol.  
ESMALT DE DISPERSIÓ ACRÍLICA:  
Un cop preparada ha de tenir una consistència adequada per a la seva aplicació amb brotxa, corró o pistola fins a l'impregnació de la superfície a tractar.  
Temperatura d'inflamació (INTA 16 02 32A): Ininflamable  
Temps d'assecatge a 23°C ± 2°C i 50% ± 5% HR (INTA 16 02 29):  
- Al tacte: < 20 min  
- Totalment sec: < 1 h  
ESMALT DE CLORAUXTÚ:  
Un cop preparada ha de tenir una consistència adequada per a la seva aplicació amb brotxa o corró.  
Temps d'assecatge a 23°C ± 2°C i 50% ± 5% HR (INTA 16 02 29):  
- Al tacte: < 30 min  
- Totalment sec: < 2 h  
Ha de ser resistent a l'aigua dolça i salada, als àcids i als alcalis.  
ESMALT EPOXI:  
Un cop preparada ha de tenir una consistència adequada per a la seva aplicació amb brotxa, corró o pistola.  
Temperatura d'inflamació (INTA 16 02 29): > 30°C  
Temps d'assecatge a 23°C ± 2°C i 50% ± 5% HR (INTA 16 02 29):  
- Al tacte: < 30 min  
- Totalment sec: < 10 h  
Ha de tenir bona resistència al desgast.  
Ha de ser resistent a l'àcid làctic 1%, acètic 10%, citrídic 20%, ciorhidric 20%, sosa i solucions bàsiques, als hidrocarburs (benzina, querosè) als olis animals i vegetals, a l'aigua, als detergents i a l'alcohol etílic 10%.  
Resistència mecànica (després de 7 dies de polimerització):  
- Tracció: >= 16 N/mm2

- Compressió:  $\geq 85$  N/mm<sup>2</sup>
- Resistència a la temperatura: 80 °C
- PASTA PLÀSTICA DE PICAR:
- Característiques de la pel·lícula líquida:
  - Amb l'envàs ple i al cap de 3 minuts d'agitació (INTA 16 32 03) no ha de tenir coàguls, pells, dipòsits durs ni flotació de pigments.
  - Ha de tenir una consistència adequada.
  - Finor de molta dels pigments (INTA 16 02 55):  $< 50$  micres
  - Temps d'assecatge a 23 °C  $\pm$  2 °C i 50%  $\pm$  5% HR (INTA 16 02 29): - Al tacte:  $< 1$  h - Totalment sec:  $< 2$  h
  - Pes específic:  $< 17$  kN/m<sup>3</sup>
- Característiques de la pel·lícula seca:
  - Relació: volum del pigment/volum de la resina (PVC):  $< 80\%$
- Característiques de la pintura:
  - La pintura ha de ser de color estable i insaponificable.
  - Adherència (UNE 48032):  $\leq 2$
  - Resistència al rentat (DIN 53778): - Pintura plàstica per a interiors o pasta plàstica:  $\geq 1000$  cicles - Pintura plàstica per a exteriors:  $\geq 5000$  cicles
  - Solidesa a la llum (NF-T-30.057): Ha de complir
  - Transmissió del vapor d'aigua (NF-T-30.018): Ha de complir
  - Resistència a la immersió (UNE 48-144): No s'observen canvis o defectes
  - Resistència a la intempèrie (DIN 18363): Ha de complir
  - Resistència a l'abrasió (NF-T-30.015): Ha de complir
  - Resistència a la calor (UNE 48-033): Ha de complir

## 2.- CONDICIONS DE SUBMINISTRAMENT I ENMAGATZEMATGE

- PINTURA A LA COLA, AL LÀTEX, ACRÍLICA, PLÀSTICA, ESMALT GRAS, SINTÈTIC, DE POLIURETÀ, DE DISPERSIÓ ACRÍLICA, EPOXI I PASTA DE PICAR:
- Subministrat: En pots o bidons.
- Emmagatzematge: En llocs ventilats i no exposats al sol, dins del seu envàs tancat i sense contacte amb el terra. S'ha de preservar de les gelades.
- PINTURA A LA CALÇ:
- Subministrat de la calç aèria en terrossos o envasada.
- La calç hidràulica ha de subministrar-se en pols.
- Emmagatzematge: En llocs ventilats i no exposats al sol, dins del seu envàs tancat i sense contacte amb el terra. S'ha de preservar de les gelades.
- PINTURA AL CIMENT:
- Subministrat: En pols, en envasos adequats.
- Emmagatzematge: En llocs ventilats i no exposats al sol, dins del seu envàs tancat i sense contacte amb el terra. S'ha de preservar de les gelades.

## 3.- UNITAT I CRITERI D'AMIDAMENT

Unitat d'amidament: la indicada a la descripció de l'element

Criteri d'amidament: quantitat necessària subministrada a l'obra

## 4.- NORMATIVA DE COMPLIMENT OBLIGATORI

No hi ha normativa de compliment obligatori.

## 5.- CONDICIONS DE CONTROL DE RECEPCIÓ

- CONDICIONS DE MARCATGE I CONTROL DE LA DOCUMENTACIÓ EN PINTURA A LA COLA, AL LÀTEX, ACRÍLICA, PLÀSTICA, ESMALT GRAS, SINTÈTIC, DE POLIURETÀ, DE DISPERSIÓ ACRÍLICA, EPOXI I PASTA DE PICAR:
- A cada envàs hi ha d'haver les dades següents:
- Identificació del fabricant
  - Nom comercial del producte
  - Identificació del producte
  - Codi d'identificació
  - Pes net o volum del producte
  - Data de caducitat
  - Instruccions d'ús
  - Dissolvents adequats
  - Límits de temperatura
  - Temps d'assecatge al tacte, total i de repintat
  - Toxicitat i inflamabilitat
  - Proporció de la barreja i temps d'utilització, en els productes de dos components

- Color i acabat, en la pintura plàstica o al làtex i en l'esmalt sintètic, de poliureta
  - CONDICIONS DE MARCATGE I CONTROL DE LA DOCUMENTACIÓ EN PINTURA A LA CALÇ:
  - A cada envàs hi ha d'haver les dades següents:
    - Identificació del fabricant
    - Nom comercial del producte
    - Identificació del producte
    - Codi d'identificació
    - Pes net o volum del producte
    - Toxicitat i inflamabilitat
  - CONDICIONS DE MARCATGE I CONTROL DE LA DOCUMENTACIÓ EN PINTURA AL CIMENT:
  - A cada envàs hi ha d'haver les dades següents:
    - Identificació del fabricant
    - Nom comercial del producte
    - Identificació del producte
    - Codi d'identificació
    - Pes net o volum del producte
    - Instruccions d'ús
    - Temps d'estabilitat de la barreja
    - Temps d'assecatge
    - Rendiment teòric en m<sup>3</sup>/l
    - Color
- OPERACIONS DE CONTROL:
- Els punts de control més destacables són els següents:
- En cada subministrament d'esmalt, es comprovarà que l'etiquetatge dels envasos contingui les dades exigides a les especificacions.
- El control de recepció de material verificarà que les característiques dels materials són coincidents amb l'establert en la DT. Aquest control ha de complir l'especificat en l'apartat 7.2 del CTE.
- Control de documentació: documents d'origen (full de subministrament i etiquetat), certificat de garantia del fabricant, en el seu cas, (signat per persona física) i els documents de conformitat o autoritzacions administratives exigides, inclòs la documentació corresponent al marcatge CE quan sigui pertinent.
- Control mitjançant distintius de qualitat i avaluacions d'idoneïtat: En el cas que el fabricant disposi de marques de qualitat, ha d'aportar-ne la documentació corresponent
- Control de recepció mitjançant assaigs: Si el material disposa d'una marca legalment reconeguda a un país de la CEE (Marcatge CE, AENOR, etc.) es podrà prescindir dels assaigs de control de recepció de les característiques del material garantides per la marca; i la DF sol·licitarà en aquest cas, els resultats dels assaigs corresponents al subministrament rebut. En qualsevol cas, la DF podrà sol·licitar assaigs de control de recepció si ho creu convenient.
- Comprovació de l'estat de conservació de la pintura, en un 10 % dels pots rebuts (INTA 16 02 26).
- OPERACIONS DE CONTROL EN ESMALT SINTÈTIC I DE POLIURETÀ:
- Recepció del certificat de qualitat del fabricant, on constin els resultats dels assaigs següents:
    - Esmalt sintètic: - Assaigs sobre la pintura líquida: - Determinació de la finor de molta dels pigments INTA 16.02.55 (10.57)
    - Contingut matèria volàtil INTA 16.02.31A (10.7)
    - Índex de desprendiments INTA 16.02.88
    - Assaigs sobre la pel·lícula seca: - Envel·liment accelerat INTA 16.02.05 (10.74) ó UNE 48071
    - Resistència a l'abrasió d'una capa UNE 48250
    - Engruïment accelerat INTA 16.06.05 (10.74) ó UNE 48071
    - Assaigs sobre la pintura líquida: - Conservació de la pintura INTA 16.02.26 - Esmalt de poliureta: - Índex d'anivellament INTA.16.02.89 (9.68)
    - Índex de desprendiments INTA 16.02.88
    - Assaigs sobre la pel·lícula seca: - Envel·liment accelerat INTA 16.06.05 (10.74) ó UNE 48071
    - Resistència al impacte UNE EN ISO 6272-1
    - Resistència al ratllat UNE EN ISO 1518
    - Resistència a l'abrasió d'una capa UNE 48250
    - Conservació de la pintura INTA 16.02.26
    - Esmalt de poliureta: - Resistència al calor UNE 48033
    - Índex de desprendiments INTA 16.02.88
    - Assaigs sobre la pel·lícula seca: - Envel·liment accelerat INTA 16.06.05 (10.74) ó UNE 48071
    - Resistència al impacte UNE EN ISO 6272-1
    - Resistència al ratllat UNE EN ISO 1518
- No rebrà aquests resultats abans del inici de l'activitat, o que la DF no els consideri representatius, el contractista haurà de realitzar els assaigs corresponents, al seu càrrec i fora del pressupost d'autocontrol.

## CRITERIS DE PRESA DE MOSTRES:

Els controls s'han de realitzar segons les instruccions de la DF i els criteris indicats a les normes de procediment corresponents.

INTERPRETACIÓ DE RESULTATS I ACTUACIONS EN CAS D'INCOMPLIMENT:

No s'acceptaran els pots de pintura que no estiguin degudament etiquetats i/o certificats, així com els que presentin mal estat de conservació i/o emmagatzematge.

En cas d'observar deficiències en l'estat de conservació d'un pot, es rebutjarà la unitat corresponent i s'incrementarà la inspecció, en primera instància, fins al 20 % dels pots subministrats. Si es continuen observant irregularitats, es passarà a controlar el 100% del subministrament.

Els assaigs d'identificació han de resultar d'acord a les especificacions del plec i a les condicions garantides en el certificat del material. En cas d'incompliment, es realitzarà l'assaig sobre dues mostres més del mateix lot, acceptant-ne el conjunt sempre que els dos resultats estiguin d'acord a dites

especificacions.

## B8 REVESTIMENTS

### B8Z MATERIALS ESPECIALS PER A REVESTIMENTS

#### B8Z6- IMPRIMACIÓ

#### 0.- ELEMENTS QUE CONTEMPLA EL PLEC

##### B8Z6-0P2G-B8Z6-0P2N.

Plec de condicions

#### 1.- DEFINICIÓ I CONDICIONS DELS ELEMENTS

Materials per a envernissats, emprimitacions i tractaments superficials.

S'han considerat els tipus següents:

- Emprimitació antioxidant: Emprimitació sintètica de mini de plom electrolític, modificada eventualment amb oli de llinosa
- Emprimitació antioxidant grassa: Emprimitació de mini de plom electrolític barrejada amb olis i dissolvents
- Emprimitació antioxidant al clorocautxú, a base de clorocautxú modificat
- Emprimitació antioxidant al poliuretà: Emprimitació de dos components a base de resines de poliuretà soles o modificades
- Emprimitació de làtex: Emprimitació de polímer vinílic en dispersió
- Emprimitació fosfatant a base de resines viníliques o fenòliques, soles o modificades que catalitzen en ser barrejades amb un activador

#### IMPRIMACIÓ ANTIÒXIDANT:

Característiques de la pel·lícula líquida:

- Amb l'envàs ple i al cap de 3 minuts d'agitació (INTA 16 32.03) no ha de tenir coàguls, pells, dipòsits durs ni flotació de pigments.
- Pigment:  $\geq 26\%$  de mini de plom electrolític
- Puresa del mini de plom electrolític (INTA 16 12 11):  $\geq 99,6\%$
- Finor de la melta (INTA 16 02 55):  $< 50$  micres
- Temperatura d'inflamació (INTA 16 02 32):  $> 25^\circ\text{C}$
- Índex d'anivellament a  $23 \pm 2^\circ\text{C}$  i  $50 \pm 5\%$  HR (INTA 16 02 89):  $> 3$
- Temps d'assecatge a  $23 \pm 2^\circ\text{C}$  i  $50 \pm 5\%$  HR (INTA 16 02 29): - Al tacte:  $< 1$  h - Totalment seca:  $< 6$  h
- Pes específic a  $23 \pm 2^\circ\text{C}$ ,  $50 \pm 5\%$  HR (INTA 16 42 03):  $> 18$  kN/m<sup>3</sup>
- Rendiment per a una capa de  $30 - 40$  micres:  $> 4$  m<sup>2</sup>/kg

Característiques de la pel·lícula seca:

- Resistència a la boira marina (INTA 16 01 01, ASTM B.117-73, oxidació marina 8 (0,1%) ASTM D.610-68):  $>= 150$  h
- Adherència (UNE 48032):  $\leq 2$

#### IMPRIMACIÓ ANTIÒXIDANT GRASSA:

Ha de tenir una consistència adequada per a la seva aplicació amb brotxa.

- Temperatura d'inflamació (INTA 16 02 32):  $> 30^\circ\text{C}$
- Temps d'assecatge a  $23 \pm 2^\circ\text{C}$  i  $50 \pm 5\%$  HR (INTA 16 02 29):

- Al tacte:  $< 1$  h

- Totalment seca:  $< 18$  h

Pes específic a  $20^\circ\text{C}$ :  $> 23$  kN/m<sup>3</sup>

Rendiment per una capa de  $45 - 50$  micres:  $> 4$  m<sup>2</sup>/kg

IMPRIMACIÓ ANTIÒXIDANT AL CLOROCAUTXÚ:

Ha de tenir una consistència adequada per a la seva aplicació amb brotxa o pistola.

- Temperatura d'inflamació (INTA 16 02 32):  $> 23^\circ\text{C}$

- Al tacte:  $< 45$  min

- Totalment seca:  $< 4$  h

Pes específic a  $20^\circ\text{C}$ :  $> 17,3$  kN/m<sup>3</sup>

Rendiment per una capa de  $40 - 45$  micres:  $> 4$  m<sup>2</sup>/kg

#### IMPRIMACIÓ ANTIÒXIDANT AL POLIURETÀ:

Ha de tenir una consistència adequada per a la seva aplicació amb brotxa o pistola.

- Temps d'assecatge a  $23 \pm 2^\circ\text{C}$  i  $50 \pm 5\%$  HR (INTA 16 02 29):

- Al tacte:  $< 15$  min

- Totalment seca:  $< 2$  h

Pes específic a  $20^\circ\text{C}$ :  $> 13,5$  kN/m<sup>3</sup>

Rendiment per una capa de  $40 - 45$  micres:  $> 4$  m<sup>2</sup>/kg

#### IMPRIMACIÓ DE LÀTEX:

Característiques de la pel·lícula líquida:

- Amb l'envàs ple i al cap de 3 minuts d'agitació (INTA 16.32.03) no ha de tenir coàguls, pells ni dipòsits durs
- Ha de tenir una consistència adequada per a la seva aplicació amb brotxa. Ha de fer córrer la brotxa i ha de fluir bé, i ha de deixar una capa uniforme després de l'assecat

- Al tacte:  $< 30$  min

- Totalment seca:  $< 2$  h

- Temps d'assecatge a  $23 \pm 2^\circ\text{C}$  i  $50 \pm 5\%$  HR (INTA 16 02 29):

- Adherència (UNE 48032):  $\leq 2$

IMPRIMACIÓ FOSFATANT:

Característiques de la pel·lícula líquida:

- La mescla preparada, al cap de 3 minuts d'agitació, no ha de tenir coàguls, pells ni dipòsits durs
- Ha de tenir una consistència adequada per a la seva aplicació amb brotxa. Ha de fer córrer la brotxa i ha de fluir bé, i ha de deixar una capa uniforme després de l'assecat
- Temps d'assecatge a  $23 \pm 2^\circ\text{C}$  i  $50 \pm 5\%$  HR (INTA 16 02 29):

- Al tacte:  $< 15$  min

- Totalment seca:  $< 1$  h

Característiques de la pel·lícula seca:

- Gruix de la capa:  $4 - 10$  micres

- Adherència (UNE 48032):  $\leq 2$

#### 2.- CONDICIONS DE SUBMINISTRAMENT I EMMAGATZEMATGE

Subministrament: En pots o bidons.

Emmagatzematge: En llocs ventilats i no exposats al sol, dins del seu envàs tancat i sense contacte amb el terra. S'ha de preservar de les gelades.

#### 3.- UNITAT I CRITERI D'AMIDAMENT

Unitat d'amidament: la indicada a la descripció de l'element

Criteri d'amidament: quantitat necessària subministrada a l'obra

#### 4.- NORMATIVA DE COMPLIMENT OBLIGATORI

No hi ha normativa de compliment obligatori.

#### 5.- CONDICIONS DE CONTROL DE RECEPCIÓ

CONDICIONS DE MARCATGE I CONTROL DE LA DOCUMENTACIÓ:

A cada envàs hi ha d'haver les dades següents:

- Identificació del fabricant
- Nom comercial del producte
- Identificació del producte
- Codi d'identificació
- Pes net o volum del producte
- Data de caducitat
- Instruccions d'ús
- Dissolvents adequats
- Límits de temperatura
- Temps d'assecatge al tacte, total i de repintat
- Toxicitat i inflamabilitat
- Temps d'inducció de la mescla i vida de la mescla, en els productes de dos components.

#### OPERACIONS DE CONTROL:

Els punts de control més destacables són els següents:

- En cada subministrament d'esmalt, es comprovarà que l'etiquetatge dels envasos contingui les dades exigides a les especificacions.

El control de recepció de material verificarà que les característiques dels materials són coincidents amb l'establert en la DT. Aquest control ha de complir l'especificat en l'apartat 7.2 del CTE.

Control de documentació: documents d'origen (full de subministrament i etiquetat), certificat de garantia del fabricant, en el seu cas, (signat per persona física) i els documents de conformitat o autoritzacions administratives exigides, inclosa la documentació corresponent al marcatge CE quan sigui pertinent.

Control mitjançant distintius de qualitat i avaluacions d' idoneïtat: En el cas que el fabricant disposi de marques de qualitat, ha d'aportar-ne la documentació corresponent

Control de recepció mitjançant assaigs: Si el material disposa d'una marca legalment reconeguda a un país de la CEE (Marcatge CE, AENOR, etc.) es podrà prescindir dels assaigs de control de recepció de

les característiques del material garantides per la marca; i la DF sol·licitarà en aquest cas, els resultats dels assaigs corresponents al subministrament rebut. En qualsevol cas, la DF podrà sol·licitar assaigs de control de recepció si ho creu convenient.

#### OPERACIONS DE CONTROL EN IMPRIMACIÓ D'ELEMENTS METÀL·LICS:

- Els punts de control més destacables són els següents:
  - Recepció del certificat de qualitat del fabricant, on constin els resultats dels assaigs següents:
    - Assaigs sobre pintura líquida:
      - Dotació de pigment
      - Assaigs sobre pintura líquida:
        - Finor de la molla dels pigments INTA 16.02.55 (10.57)
        - Pes específic UNE-EN ISO 2811-1
    - Temperatura d'inflamació INTA 16.02.32A (7.61)
    - Índex d'anivellament INTA.16.02.89 (9.68)
    - Temps d'assecatge INTA 16.02.29 (6.57)
  - Assaigs sobre pel·lícula seca:
    - Resistència a la boira marina UNE EN ISO 9227
- Adherència UNE EN ISO 2409 En cas de no rebre aquests resultats abans del inici de l'activitat, o que la DF no els consideri representatius, el contractista haurà de realitzar els assaigs corresponents, al seu càrrec i fora del pressupost d'autocontrol.

En cas de no rebre aquests resultats abans del inici de l'activitat, o que la DF no els consideri representatius, el contractista haurà de realitzar els assaigs corresponents, al seu càrrec i fora del pressupost d'autocontrol.

#### CRITERIS DE PRESA DE MOSTRES:

Els controls s'han de realitzar segons les instruccions de la DF i els criteris indicats a les normes de procediment corresponents.  
 INTERPRETACIÓ DE RESULTATS I ACTUACIONS EN CAS D'INCOMPLIMENT EN IMPRIMACIÓ D'ELEMENTS METÀL·LICS:  
 No s'acceptaran els pots de pintura que no estiguin degudament etiquetats i/o certificats, així com els que presentin mal estat de conservació i/o emmagatzematge.

En cas d'observar deficiències en l'estat de conservació d'un pot, es rebutjarà la unitat corresponent i s'incrementarà la inspecció, en primera instància, fins al 20 % dels pots subministrats. Si es continuen observant irregularitats, es passarà a controlar el 100% del subministrament.

Els assaigs d'identificació han de resultar d'acord a les especificacions del plec i a les condicions garantides en el certificat del material. En cas d'incompliment, es realitzarà l'assaig sobre dues mostres més del mateix lot, acceptant-ne el conjunt sempre que els dos resultats estiguin d'acord a dites especificacions.

### B8 REVESTIMENTS

#### B8Z MATERIALS ESPECIALS PER A REVESTIMENTS

##### B8ZM- SEGELLADORA

#### 0.- ELEMENTS QUE CONTEMPLA EL PLEC

##### B8ZM-0P35.

Plec de condicions

#### 1.- DEFINICIÓ I CONDICIONS DELS ELEMENTS

Materials per a envernissats, emprimacions i tractaments superficials.

S'han considerat els tipus següents:

- Segelladora: Producte segellant per a fusta, guix i ciment i paviments porosos

SEGELLADORA AMB POLÍMERS ACRÍLICS:

pH sobre T.0.:7,75

SEGELLADORA:

Característiques de la pel·lícula líquida:

- Amb l'envàs ple i al cap de 3 minuts d'agitació (INTA 16 32 03) no ha de tenir coàguls, pells, dipòsits durs ni flotació de pigments.
- Ha de tenir una dilució adequada per a la seva aplicació amb brotxa. Ha de fer córrer la brotxa, ha de fluir i anivellar bé, i ha de deixar una capa uniforme després de l'assecat
- Finor de la molla (INTA 16 02 55): < 60 micres
- Temperatura d'inflamació (INTA 16 02 32): > 30°C
- Temps d'assecatge a 23 ±2 °C i 50 ±5% HR (INTA 16 02 29):
  - Al tacte: 30 min
  - Totalment seca: < 12 h

- Rendiment per a una capa de 60 micres: > 10 m<sup>2</sup>/kg

Característiques de la pel·lícula seca:

- Adherència (UNE 48032): <= 2

#### 2.- CONDICIONS DE SUBMINISTRAMENT I EMAGATZEMATGE

Subministrament: En pots o bidons.

Emmagatzematge: En llocs ventilats i no exposats al sol, dins del seu envàs tancat i sense contacte amb el terra. S'ha de preservar de les gelades.

#### 3.- UNITAT I CRITERI D'AMIDAMENT

Unitat d'amidament: la indicada a la descripció de l'element

Criteri d'amidament: quantitat necessària subministrada a l'obra

#### 4.- NORMATIVA DE COMPLIMENT OBLIGATORI

No hi ha normativa de compliment obligatori.

#### 5.- CONDICIONS DE CONTROL DE RECEPCIÓ

##### CONDICIONS DE MARCATGE I CONTROL DE LA DOCUMENTACIÓ:

A cada envàs hi ha d'haver les dades següents:

- Identificació del fabricant
- Nom comercial del producte
- Identificació del producte
- Codi d'identificació
- Pes net o volum del producte
- Data de caducitat
- Instruccions d'ús
- Dissolvents adequats
- Límits de temperatura
- Temps d'assecatge al tacte, total i de repintat
- Toxicitat i inflamabilitat
- Temps d'inducció de la mescla i vida de la mescla, en els productes de dos components.

##### OPERACIONS DE CONTROL:

- Els punts de control més destacables són els següents:
  - En cada subministrament d'esmalt, es comprovarà que l'etiquetatge dels envasos contingui les dades exigides a les especificacions.

El control de recepció de material verificarà que les característiques dels materials són coincidents amb l'establert en la DT. Aquest control ha de complir l'especificat en l'apartat 7.2 del CTE.

Control de documentació: documents d'origen (full de subministrament i etiquetat), certificat de garantia del fabricant, en el seu cas, (signat per persona física) i els documents de conformitat o autoritzacions administratives exigides, inclosos la documentació corresponent al marcatge CE quan sigui pertinent.

Control mitjançant distintius de qualitat i avaluacions d'indoneïtat: En el cas que el fabricant disposi de marques de qualitat, ha d'aportar-ne la documentació corresponent

Control de recepció mitjançant assaigs: Si el material disposa d'una marca legalment reconeguda a un país de la CEE (Marcatge CE, AENOR, etc.) es podrà prescindir dels assaigs de control de recepció de

les característiques del material garantides per la marca; i la DF sol·licitarà en aquest cas, els resultats dels assaigs corresponents al subministrament rebut. En qualsevol cas, la DF podrà sol·licitar assaigs de control de recepció si ho creu convenient.

#### CRITERIS DE PRESA DE MOSTRES:

Els controls s'han de realitzar segons les instruccions de la DF i els criteris indicats a les normes de procediment corresponents.

### B9 MATERIAL PER A PAVIMENTS

#### B9C MATERIALS PER A PAVIMENTS DE TERRATZO I PAVIMENTS DE RAJOLS DE GRANULAT CONGLOMERAT AMB RESINA

##### B9C0- BEURADA PER A PAVIMENTS

#### 0.- ELEMENTS QUE CONTEMPLA EL PLEC

##### B9C0-0HKK.

## 1.- DEFINICIÓ I CONDICIONS DELS ELEMENTS

Materials complementaris per a l'execució de paviments de terratzo.

S'han considerat els materials següents:

- Beurada blanca
- Beurada de color
- Suports de morter o de PVC
- Peces de suport inferior o intermèdia, o superior, de morter o de PVC

## BEURADA:

Ha d'estar formada per la mescla de ciment blanc, càrregues minerals i additius orgànics i inorgànics, amb l'addició d'aigua en la proporció especificada.

Les beurades de color han de tenir pigments colorants.

Els additius no han de contenir substàncies que puguin perjudicar les característiques de la mescla un cop elaborada.

La beurada, un cop aplicada, ha de resistir els acabats superficials que pot rebre el paviment.

Ha de ser resistent al rentat i al seu manteniment.

## 2.- CONDICIONS DE SUBMINISTRAMENT I ENMAGATZEMATGE

## BEURADA:

Subministrament: Envasada. A l'envàs ha de constar el nom del fabricant i el tipus de producte contingut.

Enmagatzematge: En el seu envàs en llocs secs.

## 3.- UNITAT I CRITERI D'AMIDAMENT

Unitat d'amidament: la indicada a la descripció de l'element

Criteri d'amidament: quantitat necessària subministrada a l'obra

## 4.- NORMATIVA DE COMPLIMENT OBLIGATORI

No hi ha normativa de compliment obligatori.

## B9 MATERIAL PER A PAVIMENTS

## B9C MATERIALS PER A PAVIMENTS DE TERRATZO I PAVIMENTS DE RAJOLES DE GRANULAT CONGLOMERAT AMB RESINA

## B9C5- TERRATZO LLIS

## 0.- ELEMENTS QUE CONTEMPLA EL PLEC

## B9C5-0GWK.

## 1.- DEFINICIÓ I CONDICIONS DELS ELEMENTS

Rajola hidràulica obtinguda per emmotllament o premsat, formada per una capa superior, l'estesa o cara, una capa intermèdia que a vegades pot no ser-hi, i una capa de base o dors.

S'han considerat els terratzos següents:

- Terratzo llis
- Terratzo amb relleu
- Terratzo rentat amb àcid
- Terratzo rentat amb àcid, per a paviments flotants

S'han considerat els usos següents (segons UNE-EN 13748-1 i UNE-EN 137148-2):

- Ús interior
- Ús exterior

## CARACTERÍSTIQUES GENERALS:

La capa superior, l'estesa, ha d'estar formada per morter ric en ciment, sorra molt fina, granulats triturats de marbre o d'altres pedres de mida més gran, i colorants.  
La capa intermèdia, quan n'hi hagi, ha de ser d'un morter anàleg al de la cara, sense colorants.  
La capa de base ha d'estar formada per morter menys ric en ciment i sorra més gruixuda.  
La rajola no ha de tenir ruptures, esquerdes, escantonaments, diferències de to ni d'altres defectes superficials.

Ha de tenir un color uniforme.

El terratzo llis ha de tenir una textura llisa a tota la superfície.

El terratzo amb relleu ha de tenir una textura superficial amb ressalls i entalles.

El terratzo rentat amb àcid ha de tenir una textura rugosa i irregular a la capa superior, a causa de la utilització d'àcids per a suprimir els fins.

Ha de tenir la cara superficial plana.

Els angles han de ser rectes i les arestes rectes i vives.

Ha de complir les condicions subjectives requerides per la DF.

- Gruix de la capa superior (UNE-EN 13748-1 i UNE-EN 13748-2):

- Tensió de ruptura (UNE-EN 13748-1): - Paviment col·locat que no ha de ser polit:  $\geq 4$  mm ( classe I per gruix thi ) - Paviment col·locat que ha de ser polit:  $\geq 8$  mm ( classe II per gruix thII )

- Mida del granulat:

Gra	Mida del granulat (mm)
Micro	0 - 6
Petit	7 - 10
Mitjà	10 - 30
Gros	30 - 40

- Característiques superficials i aspecte visual: - Projeccions, depressions, exfoliacions o esquerdes no han de ser visibles a 2 m en condicions de llum natural i ambient sec. - Les coloracions quan s'apliquin han d'anar a la capa superior, estesa o tota la rajola. - S'admeten lleugeres variacions en la consistència del color entre diferents lots de rajoles causades per variacions inevitables en el to i propietats del ciment i dels àrids, o pel procés o moment de fabricació. El fabricant ha de definir que es considera com a lot.

- Toleràncies dimensionals:

Dimensió	Tolerància
Longitud del costat	$\pm 0,3\%$
Gruix	$\pm 2$ mm (per a un gruix $< 40$ mm) $\pm 3$ mm (per a un gruix $\geq 40$ mm)

- Toleràncies de forma: - Rectitud d'arestes: - Ús interior (UNE-EN 13748-1):  $< \pm 0,3\%$

- Ús exterior: (UNE-EN 13748-2): no es requereix - Planor:  $< \pm 0,3\%$  de la longitud de la diagonal

(excepte si és texturada)

TERRATZO PER A ÚS INTERIOR:

Característiques mecàniques:

- Absorció d'aigua (UNE-EN 13748-1): - Absorció total:  $\leq 8\%$  - Absorció per cara vista:  $< 0,4$  g/cm<sup>2</sup>  
- Resistència a flexió (UNE-EN 13748-1): - Mòdul resistent mitjà:  $\geq 5$  MPa - Mòdul resistent individual:  $< 4$  MPa

- Tensió de ruptura (UNE-EN 13748-1):

Classe	Marcatge	Requisits
1(a)	BL I	sense requisits
2	BL II	àrea de la superfície cap resultat individual $\leq 1100$ cm <sup>2</sup> $< 2,5$ kN
3	BL III	àrea de la superfície cap resultat individual $> 1100$ cm <sup>2</sup> $< 3,0$ kN

(a) Classe I Els productes només s'utilitzaran si les rajoles es col·loquen sobre llit de morter sobre una base rígida

- Resistència al desgast per abrasió (UNE-EN 13748-1):

Assaig utilitzat	Desgast per abrasió (valor individual)
Disc ample	$> 25$ mm
Böhme	$> 30$ cm <sup>3</sup> /50cm <sup>2</sup>

- Resistència a les relliscades (UNE-EN 13748-1): El fabricant declararà la resistència a les relliscades d'acord amb els assaigs que explica la normativa.

- Reacció al foc (UNE-EN 13748-1): Les rajoles de terratzo es consideren classe A l fl d'acord amb Decisió de la Comissió 96/603/CEE.

- Conductivitat tèrmica (UNE-EN 13748-1): Si les rajoles han d'estar previstes per a contribuir al rendiment tèrmic d'un element, el fabricant a de declarar les propietats d'acord amb taula L.2 de la norma EN 13369.

TERRATZO PER A ÚS EXTERIOR:

- Característiques mecàniques: - Resistència a flexió (UNE-EN 13748-2):

Classe	Marcat	Valor mitjà per 4 provetes (Mpa)	Valor individual (Mpa)

1	ST	>=3,5	>=2,8
2	TT	>=4,0	>=3,2
3	UT	>=5,0	>=4,0
13748-2): - Tensió de ruptura (UNE-EN			
Classe	Marca	Càrrega mínima de ruptura (KN)	Valor individual
30	3T	>=3,0	>=2,4
45	4T	>=4,5	>=3,6
70	7T	>=7,0	>=5,6
110	11T	>=11,0	>=8,8
140	14T	>=14,0	>=11,2
250	25T	>=25,0	>=20,0
300	30T	>=30,0	>=24,0
abrasió (UNE-EN 13748-2): - Resistència al desgast per			
Classe	Marca	Càrrega mínima de ruptura (KN)	
1	F	Característica no mesurada	
2	G	<= 26mm 0 <= 26cm3/50cm2	
3	H	<= 26mm 0 <= 26cm3/50cm2	
4	I	<= 20mm 0 <= 18cm3/50cm2	

- Resistència a les relliscades:  
El fabricant declararà la resistència a les relliscades d'acord amb els assajos que s'indiquen a la normativa UNE-EN 13748-2.

- Resistència climàtica:

Classe	Marca	Absorció de l'aigua % en massa	Massa perduda després d'assaig de gel-desgel kg/m2
1	A	Característica no mesurada	Característica no mesurada
2	B	<= 6, com a mitjà	Característica no mesurada
3	D	Característica no mesurada; individual >1,5	<=1,0 com a mitjà, cap valor individual >1,5

- Resistència al foc UNE-EN 13478-2: Les rajoles de terrazo es consideren classe A l1 d'acord amb Decisió de la Comissió 96/603/CE.

- Comportament davant el foc extern UNE-EN 13478-2: Es considera que el terrazo utilitzat en cobertes satisfà els requisits de comportament davant el foc extern sense necessitat de fer assajos d'acord amb decisió de la Comissió Europea 2000/553/CE.

- Conductivitat tèrmica (UNE-EN 13748-2): Si les rajoles han d'estar previstes per a contribuir al rendiment tèrmic d'un element, el fabricant a de declarar les propietats d'acord amb taula L.2 de la norma EN 13369.

Si les rajoles han d'estar previstes per a contribuir al rendiment tèrmic d'un element, el fabricant a de declarar les propietats d'acord amb taula L.2 de la norma EN 13369.

TERRAZO PER A PAVIMENTS FLOTANTS:

Càrrega puntual centrada recolzada la peça pels 4 extrems: >= 200 kg

2.- CONDICIONS DE SUBMINISTRAMENT I ENMAGatzEMATGE

Subministrament: Embalades sobre palets. Cada peça ha de dur al dors la marca del fabricant.

Emmagatzematge: En llocs protegits de la intempèrie i d'impactes.

3.- UNITAT I CRITERI D'AMIDAMENT

Unitat d'amidament: la indicada a la descripció de l'element

Criteri d'amidament: quantitat necessària subministrada a l'obra

4.- NORMATIVA DE COMPLIMENT OBLIGATORI

UNE-EN 13748-1:2005 Baldosas de terrazo. Parte 1: Baldosas de terrazo para uso interior.

UNE-EN 13748-2:2005 Baldosas de terrazo. Parte 2: Baldosas de terrazo para uso exterior.

5.- CONDICIONS DE CONTROL DE RECEPCIÓ

CONDICIONS DE MARCATGE I CONTROL DE LA DOCUMENTACIÓ:

El subministrador ha de posar a disposició de la DF en el cas que aquesta ho sol·liciti, la documentació següent, que acredita el marcatge CE, segons el sistema d'avaluació de conformitat aplicable, d'acord amb el que disposa l'apartat 7.2.1 del CTE: - Productes per a pavimentació exterior i cobertes, - Productes per a pavimentació interior: - Sistema 4: Declaració de Prestacions

A l'albarà, factura, certificat del subministrador o fabricant, o documentació comercial entregada amb el subministrament de les rajoles, hi ha de constar la següent informació com a mínim:

- Identificació del fabricant

- Identificació d'aquesta norma (UNE-EN 13748-1 per ús interior i UNE-EN 13748-2)  
- Identificació de data de producció. - Identificació del marcatge en cada palé o paquet o al menys al 3% de les unitats  
- Identificació del producte

- Format i classes, quan sigui aplicable.

L'embalatge i/o documentació comercial han de portar el marcatge CE de conformitat amb el que disposa el Reial Decret 1328/1995, de 28 de juliol. El símbol normalitzat CE s'ha d'acompanyar per la següent informació:

TERRAZO PER A ÚS INTERIOR:

- Nom o logotip i direcció registrada del fabricant

- Dos últimes xifres de l'any d'impressió del marcat

- Referència a aquesta norma UNE-EN 13748-1

- Descripció del producte

- Informació de les característiques: - Reacció al foc - Impermeabilitat a l'aigua

- Resistència a flexió (ruptura) / càrrega de trencament - Resistència a les relliscades

- Conductivitat tèrmica

TERRAZO PER A ÚS EXTERIOR:

- Nom o logotip i direcció registrada del fabricant

- Dos últimes xifres de l'any d'impressió del marcat

- Referència a aquesta norma UNE-EN 13748-2

- Descripció del producte

- Informació de les característiques: - Reacció al foc - Comportament davant al foc

- Resistència climàtica - Resistència al trencament - Resistència a

les relliscades - Conductivitat tèrmica.

OPERACIONS DE CONTROL:

Els punts de control més destacables són els següents:

Inspecció visual del material en cada subministrament.

- Abans de començar l'obra, si varia el subministrament i cada 1600 m2 de superfície (unes 10000 peces), es demanaran al contractista els certificats del fabricant que garanteixin el compliment del plec de condicions tècniques, incloent els resultats dels assaigs següents, realitzats per un laboratori acreditat: - Absorció d'aigua - Desgast per fregament - Tensió de ruptura (flexió) - Clivelles i escrotonaments a la cara vista - Escantonaments d'arestes - Escapçament de cantonades - Característiques geomètriques: - Amplària - Rectitud d'arestes

- Gruix mitjà - Resistència a la seva representativitat, es

realitzaran aquests assaigs sobre el material rebut, a càrrec del contractista.

Si el material disposa de la Marca AENOR, o altre legalment reconeguda a un país de l'UE, es podrà prescindir de la presentació dels assaigs de control de recepció.

CRITERIS DE PRESA DE MOSTRES:

Els controls s'han de realitzar segons les instruccions de la DF i els criteris indicats a les normes de procediment corresponents.

INTERPRETACIÓ DE RESULTATS I ACTUACIONS EN CAS D'INCOMPLIMENT:

No s'admetran materials que no es presentin en bon estat i acompanyats amb el corresponent certificat de qualitat del fabricant on es garanteixin les condicions exigides.

Els resultats dels assaigs d'identificació compliran les condicions del plec. En cas d'incompliment en una comprovació, es repetirà l'assaig sobre dues mostres més del mateix lot, acceptant-ne el conjunt, quan aquests resultin satisfactoris.

En cas d'incompliment d'una comprovació geomètrica, es repetirà l'assaig que no compleixi les especificacions sobre un total de 10 peces del mateix lot. Només s'acceptarà el lot, quan els resultats obtinguts sobre les 10 peces resultin satisfactoris.

## B9 MATERIAL PER A PAVIMENTS

### B9U MATERIALS PER A SÒCOLS

#### B9U8- ZÓCALO DE TERRAZO

## 0.- ELEMENTS QUE CONTEMPLA EL PLEC

### B9U8-0/AK

Pliego de condiciones

1.- DEFINICIÓN Y CONDICIONES DE LOS ELEMENTOS

Pieza de zócalo de terrazo formada por una capa superficial y una de base o dorso.  
**CARACTERÍSTICAS GENERALES:**  
 La capa superficial estará formada por mortero rico en cemento, arena muy fina, áridos triturados de mármol u otras piedras de mayor tamaño y colorantes.  
 La capa de base estará formada por mortero menos rico en cemento y arena más gruesa.  
 La pieza no presentará roturas, grietas, desportilladuras en las aristas, diferencias de tonalidad ni otros defectos superficiales.  
 Tendrá un color y una textura uniformes en toda la superficie.  
 Será de forma geométrica rectangular, con la cara superficial plana.  
 Los ángulos serán rectos y las aristas rectas y vivas.  
 El canto superior podrá estar cortado a bisel.  
 Cumplirá las condiciones requeridas por la DF.  
 Espesor:  $\geq 2$  cm

Espesor de la capa fina superficial:  $\geq 0,7$  cm

Tamaño del árido:

- Grano pequeño: 2 - 4 mm
- Grano medio: 10 15 mm
- Grano grande: 30 40 mm

Absorción de agua (UNE 127-002):  $\leq 10\%$

Tolerancias:

- Medidas superficiales:  $\pm 0,5\%$
- Variaciones de espesor:  $\pm 2$  mm
- Rectitud de aristas:  $\pm 0,3$  mm
- Planicidad:  $\pm 1,3$  mm
- Alábeos:  $\pm 0,5$  mm
- Hendiduras, grietas, depresiones o desconchados visibles a 1,60 m:  $\leq 4\%$  piezas
- Desportillado de aristas de longitud  $> 4$  mm:  $\leq 5\%$  piezas
- Despuntado de esquinas de longitud  $> 2$  mm:  $\leq 5\%$  piezas

## 2.- CONDICIONES DE SUMINISTRO Y ALMACENAJE

Suministro: Embaladas dentro de cajas. Cada pieza tendrá al dorso la marca del fabricante.  
 Almacenamiento: En lugares protegidos de impactos y de la intemperie.

## 3.- UNIDAD Y CRITERIO DE MEDICIÓN

Unidad de medición: la indicada en la descripción del elemento  
 Criterio de medición: cantidad necesaria suministrada en la obra

## 4.- NORMATIVA DE CUMPLIMIENTO OBLIGATORIO

No hay normativa de obligado cumplimiento.

## BA MATERIALES PER A TANCAMENTS I DIVISÓRIES PRACTICABLES

### BAD MATERIALES PER A TANCAMENTS PRACTICABLES DE PLANXA D'ACER

#### BAD0- PORTA DE PLANXA D'ACER

## 0.- ELEMENTS QUE CONTEMPLA EL PLEC

### BAD0-16WT.

#### 1.- DEFINICIÓ I CONDICIONS DELS ELEMENTS

Conjunt de dues planxes d'acer galvanitzat que formen la fulla o fulles de la porta, els perfils per al bastiment, així com la ferramentada d'obertura i tancament.

S'han considerat els tipus de planxa següents:

- Planxa llisa
- Planxa perforada

CARACTERÍSTIQUES GENERALS:

Ha de tenir un aspecte uniforme i no ha de tenir defectes superficials, com és ara cops, bonyes, ratlles o defectes de l'acabat superficial.  
 El color ha de ser uniforme, i si l'acabat és plastificat o prelacat, ha de coincidir amb l'indicat a la DT o el triat per la DF.

La qualitat de la manera col·locada no ha de ser inferior a la qualitat inicial de la porta.  
 Les frontisses han d'estar formades per dues peces d'acer protegit contra la corrosió i connectades per mitjà de volandera. Les pales han de tenir superfície plana i paral·lela a l'eix de gir, sense rebaves ni defectes i amb forats aixamfranats per a la fixació al bastiment i a la fulla.

Fixacions entre la fulla i el bastiment: 3 punts

Gruix de les potes d'ancoratge del bastiment:  $\geq 1$  mm

Distància entre potes d'ancoratge del bastiment:  $\leq 600$  mm

Tarja fixa de ventilació:

- Alcària de la tarja de ventilació:  $\leq 300$  mm

- Distància tarja ventilació-cantells:  $\geq 150$  mm

Les planxes que formen la fulla de la porta han d'anar encaixades mitjançant plegat.

Si la planxa és perforada, la forma i dimensions dels forats ha de ser l'indicat a la DT.

Les planxes d'acer han de tenir el gruix indicat a la DT i han de poder resistir sense superar les deformacions màximes admissibles, els esforços al que es veuran sotmeses.

Si l'element pot formar part d'un tancament exterior, ha d'estar classificat en funció de la permeabilitat a l'aire segons UNE-EN 12207 en alguna de les classes següents, assaïjat segons UNE-EN 1026: Classe 0, 1, 2, 3 o 4

Dimensions:

- Porta d'una fulla - Ample de la fulla:  $\leq 120$  cm

- Portes de dues fulles - Ample de la fulla:  $\geq 60$  cm

Toleràncies:

- Dimensions:  $\pm 1$  mm

- Gruix de la fulla:  $\pm 0,5$  mm

- Rectitud d'arestes:  $\pm 1$  mm/m

- Planor:  $\pm 1$  mm/m

- Torsió del perfil:  $\pm 1^\circ/\text{m}$

- Les toleràncies de la planxa han de complir les especificacions de l'UNE-EN 10143.

## 2.- CONDICIONS DE SUBMINISTRAMENT I EMmagatzematge

Subministrament: amb els elements que calguin per a assegurar el seu escairat i la seva planor.

Si el material ha de ser component del tancament exterior d'un espai habitable, el fabricant ha de declarar els valors de les propietats higròtermiques d'acord amb l'especificat en l'apartat 4.1 del CTE DB HE

1. Emmagatzematge: protegit de les pluges, els focus d'humitat i els impactes. No ha d'estar en contacte amb el terra.

## 3.- UNITAT I CRITERI D'AMIDAMENT

Unitat d'amidament: la indicada a la descripció de l'element

Criteri d'amidament: quantitat necessària subministrada a l'obra

## 4.- NORMATIVA DE CUMPLIMENT OBLIGATORI

\* Orden de 8 de mayo de 1976, por la que se aprueba la Norma Tecnológica de la Edificación. NTE-PPA/1976: Particiones. Puertas. Acero.  
 UNE-EN 12207:2000 Ventanas y puertas. Permeabilidad al aire. Clasificación.

## BD MATERIALES PER A EVACUACIÓ, CANALITZACIÓ I VENTILACIÓ ESTÀTICA

### BD1 TUBS I ACCESSORIS PER A EVACUACIÓ VERTICAL D'AIGÜES RESIDUALS

#### BD13 TUBS DE MATERIALS PLÀSTICS

## 0.- ELEMENTS QUE CONTEMPLA EL PLEC

### BD13179B.

#### 1.- DEFINICIÓ I CARACTERÍSTIQUES DELS ELEMENTS

Tubs de materials plàstics, per a conductes d'evacuació d'aigües pluvials i residuals dins dels edificis.  
 S'han considerat els tipus següents:

- Tubs i accessoris de PVC-U de paret massissa, fabricat segons norma UNE-EN 1329-1
- Tubs i accessoris de PVC-U de paret estructurada, fabricat segons norma UNE-EN 1453-1
- Tubs i accessoris de PP (polipropilè) de paret massissa, fabricat segons norma UNE-EN 1451-1

- Tubs i accessoris de PP (polipropilè) paret tricapa

#### CARACTERÍSTIQUES GENERALS:

El fabricant ha de garantir que les característiques del material que componen els tubs i accessoris, així com les característiques generals, geomètriques, mecàniques i físiques dels tubs compleixen les normes UNE-EN corresponents, si és el cas.

La superfície interna i externa del tub ha de ser llisa i neta. No ha de tenir defectes superficials com ara ratlles, bombolles, impureses o porus.

El tub ha de tenir una superfície de color uniforme.

Els tubs han de tenir els seus extrems acabats en un tall perpendicular a l'eix.

El codi d'aplicació indica on es poden utilitzar els tubs:

- 'B' codi per a l'àrea d'aplicació dels components utilitzats per sobre del sòl en el interior de l'edifici o per a components a l'exterior de l'edifici fixats a la paret.
- 'D' codi per a l'àrea d'aplicació que es situa a menys d'1m de l'edifici i on els tubs i accessoris estan enterrats i connectats als sistemes d'evacuació d'aigües residuals de l'edifici.
- 'BD' codi per a l'àrea d'aplicació B i D

#### TUBS DE PVC-U DE PARET MASSISSA:

Material del tub està format per PVC al que s'afegeixen additius necessaris per a facilitar la fabricació dels components d'acord amb els requisits de la norma UNE-EN 1329-1

##### Toleràncies:

- Diàmetre exterior:
  - 32-40-50-63: 0 a 0,2mm.
  - 75-80-82-90-100-110-125: 0 a 0,3mm
  - 140-160-180: 0 a 0,4mm
  - 200-250: 0 a 0,5mm
  - 350: 0 a 0,6mm
- Gruix parets:
  - àrea d'aplicació B
    - 32-40-50-63-75-80-82-90-100: 3 a 3,5mm
    - 110-125-140-160: 3,2 a 3,8mm
  - 180: 3,6 a 4,2mm
  - 200: 3,9 a 4,5mm
  - 250: 4,9 a 5,6mm
  - 315: 6,2 a 7,1mm
- àrea d'aplicació BD
  - 75- 80-82-90-100: 3 a 3,5mm
  - 110-125: 3,2 a 3,8mm
  - 140: 3,5 a 4,1 mm
  - 160: 4,0 a 4,6 mm
  - 180: 4,4 a 5,0 mm
  - 200: 4,9 a 5,6 mm
  - 250: 6,2 a 7,1 mm
  - 315: 7,7 a 8,7 mm

#### TUBS DE PVC-U DE PARET ESTRUCTURADA:

Han d'estar formats per una capa interna i altre externa, llises, de PVC-U, compacte, entre les que s'ha introduït material de PVC-U escumat o nervis de PVC-U compacte, d'acord amb els requisits indicats en la normativa UNE-EN 1453-1.

Només es poden utilitzar per a muntatge a l'interior dels edificis, àrea d'aplicació B

##### Toleràncies:

- Diàmetre exterior:
  - 32-40-50-63: 0 a 0,2mm.
  - 75-80-82-90-100-110-125: 0 a 0,3mm
  - 140-160-180: 0 a 0,4mm
  - 200-250: 0 a 0,5mm
  - 350: 0 a 0,6mm
- Gruix total de la paret:
  - 32-40-50-63-75-80-82-90-100: 3 a 3,5mm
  - 110-125-140-160: 3,2 a 3,8mm
  - 180: 3,6 a 4,2mm
  - 200: 3,9 a 4,5mm
  - 250: 4,9 a 5,6mm
  - 315: 6,2 a 7,1mm

#### TUBS DE PP DE PARET MASSISSA:

El compost que forma els tubs està construït de material a base de PP (polímer o copolímer) al que se li afegeixen additius necessaris per a facilitar la fabricació dels components, d'acord amb UNE-EN 1451-1.

##### Toleràncies:

- 32-40-50-63: 0 a 0,3mm.
- 75-80-90-100-110-125: 0 a 0,4mm

- 160: 0 a 0,5mm
- 200: 0 a 0,6mm
- 250: 0 a 0,8mm
- 315: 0 a 1,0 mm
- Diàmetre exterior:
- Gruix paret:
  - Es variable segons diàmetre i sèrie del tub. UNE-EN 1451-1

#### TUBS DE PP DE PARET TRICAPA:

##### Toleràncies:

Les toleràncies de diàmetre, gruix parets i longitud les especificarà el fabricant.

#### 2.- CONDICIONS DE SUBMINISTRAMENT I EMMAGatzEMATGE

Subministrament: Protegit de manera que no s'alterin les seves característiques.  
Emmagatzematge: Assentats horitzontalment sobre superfícies planes.

#### 3.- UNITAT I CRITERIS D'AMIDAMENT

Unitat d'amidament: la indicada a la descripció de l'element

Criteri d'amidament: quantitat necessària subministrada a l'obra

#### 4.- NORMATIVA DE COMPLIMENT OBLIGATORI

##### TUBS DE PVC-U DE PARET MASSISSA:

UNE-EN 1329-1:1999 Sistemes de canalització en materials plàstics per a evacuació de aigües residuals (a baixa i a alta temperatura) en el interior de la estructura de los edificios. Poli(cloruro de vinilo) no plastificado (PVC-U). Parte 1: Especificaciones para tubos, accesorios y el sistema.

##### TUBS DE PVC-U DE PARET ESTRUCTURADA:

UNE-EN 1453-1:2000 Sistemes de canalització en materiales plásticos con tubos de pared estructurada para evacuación de agua residuales (a baja y a alta temperatura) en el interior de la estructura de los edificios. Polipropileno (PP). Parte 1: Especificaciones para tubos, accesorios y el sistema.

##### TUBS DE PP DE PARET MASSISSA:

UNE-EN 1451-1:1999 Sistemes de canalització en materiales plásticos para evacuación de aguas residuales (a baja y alta temperatura) en el interior de la estructura de los edificios. Polipropileno (PP). Parte 1: Especificaciones para tubos, accesorios y el sistema.

##### TUBS DE PP DE PARET TRICAPA:

\* UNE-EN 1451-1:1999 Sistemes de canalització en materiales plásticos para evacuación de aguas residuales (a baja y alta temperatura) en el interior de la estructura de los edificios. Polipropileno (PP). Parte 1: Especificaciones para tubos, accesorios y el sistema.

#### 5.- CONDICIONS DE CONTROL DE RECEPCIÓ

##### CONDICIONS DE MARCATGE I CONTROL DE LA DOCUMENTACIÓ:

Els tubs han d'anar marcats segons la normativa corresponent a interval d'1 m. El marcatge ha de ser llegible després de l'emmagatzematge, exposició a la intempèrie, instal·lació i posada a l'obra del tub. El marcatge no ha de produir defectes al tub (fissures, disminució del gruix mínim de les parets, etc.). El marcatge ha de contenir com a mínim la següent informació:

- Número de la norma (si en té d'obligat compliment)
- Nom del fabricant i/o marca comercial
- Diàmetre nominal
- Gruix mínim de paret
- Material
- Codi de l'àrea d'aplicació
- Rigidesa anular nominal (només per als tubs BD)
- Informació del fabricant: any i mes de fabricació i identificador del lloc de fabricació
- Prestacions en clima fred

##### OPERACIONS DE CONTROL:

- Les tasques de control a realitzar són les següents:
  - Sol·licitar del fabricant els certificats de les característiques tècniques dels materials escollits (si s'escou)
  - Control de la documentació tècnica subministrada.
  - Control d'identificació dels materials, verificant que les seves característiques i dimensionament s'adequa al projecte
  - Control de recepció dels materials i lloc d'emplaçament.

CRITERIS DE PRESA DE MOSTRES:  
Els controls s'han de realitzar segons les instruccions de la DF i els criteris indicats a les normes de procediment corresponents.

INTERPRETACIÓ DE RESULTATS I ACTUACIONS EN CAS D'INCOMPLIMENT:

Segons criteri de la DF, podrà ser acceptat o rebutjat tot o part del material de la partida.

## BD MATERIALS PER A EVACUACIÓ, CANALITZACIÓ I VENTILACIÓ ESTÀTICA

### BDW ACCESSORIS GENÈRICS PER A DESGUASSOS I BAIXANTS DE POLIPROPILÈ

#### 0.- ELEMENTS QUE CONTEMPLA EL PLEC

BDW3B700.

##### 1.- DEFINICIÓ I CARACTERÍSTIQUES DELS ELEMENTS

Conjunt d'accessoris (colzes, derivacions, reduccions, etc.) i d'elements especials (materials per a la unió entre tubs o entre tubs i accessoris) per a desguassos i baixants.

S'han considerat els elements següents:

- Accessoris i elements especials per a tubs de PVC-U de paret massissa
- Accessoris i elements especials per a tubs de PVC-U de paret estructurada
- Elements especials per a baixants de fosa grisa
- Elements especials per a baixants de planxa galvanitzada amb unió plegada

CARACTERÍSTIQUES GENERALS:

El material, la seva qualitat i les característiques físiques, mecàniques i dimensionals, han de ser compatibles amb les del tub, i no han de fer disminuir les d'aquest en cap de les seves aplicacions.

##### 2.- CONDICIONS DE SUBMINISTRAMENT I EMMAGATZEMATGE

Subministrament: A l'albarà de lliurament han de constar les característiques d'identificació següents:

- Material
- Tipus
- Diàmetres

Emmagatzematge: En llocs protegits contra els impactes, la pluja, les humitats i dels raigs del sol.

##### 3.- UNITAT I CRITERIS D'AMIDAMENT

Unitat composta pel conjunt de peces necessàries per a muntar 1 m de tub.

##### 4.- NORMATIVA DE COMPLIMENT OBLIGATORI

PVC-U PARET ESTRUCTURADA:

- \* UNE-EN 1453-1:2000 Sistemes de canalització en materials plàstics amb tubs de paret estructurada per a evacuació d'aigua residual (a baixa i a alta temperatura) en el interior de la estructura de los edificios. Poli (cloruro de vinilo) no plastificado (PVC-U). Parte 1: Requisitos para los tubos y el sistema.

PVC-U DE PARET MASSISSA:

- \* UNE-EN 1329-1:1999 Sistemes de canalització en materials plàstics per a evacuació de aigües residuals (a baixa i a alta temperatura) en el interior de la estructura de los edificios. Poli (cloruro de vinilo) no plastificado (PVC-U). Parte 1: Especificaciones para tubos, accesorios y el sistema.
- \* UNE-EN 1401-1:1998 Sistemes de canalització en materials plàstics per a saneament enterrado sin presión. Poli (cloruro de vinilo) no plastificado (PVC-U). Parte 1: Especificaciones para tubos, accesorios y el sistema.
- \* UNE-EN 1456-1:2002 Sistemes de canalització en materiales plásticos para saneamiento enterrado o aéreo con presión. Poli (cloruro de vinilo) no plastificado (PVC-U). Parte 1: Especificaciones para tubos, accesorios y el sistema.

FOSA GRISA, PLANXA GALVANITZADA I PLOM:

No hi ha normativa de compliment obligatori.

## BD MATERIALS PER A EVACUACIÓ, CANALITZACIÓ I VENTILACIÓ ESTÀTICA

### BDW ACCESSORIS GENÈRICS PER A DESGUASSOS I BAIXANTS DE POLIPROPILÈ

#### BDW3 ACCESSORIS GENÈRICS PER A DESGUASSOS I BAIXANTS DE PLÀSTIC

##### 0.- ELEMENTS QUE CONTEMPLA EL PLEC

BDW3B700.

##### 1.- DEFINICIÓ I CARACTERÍSTIQUES DELS ELEMENTS

Conjunt d'accessoris (colzes, derivacions, reduccions, etc.) i d'elements especials (materials per a la unió entre tubs o entre tubs i accessoris) per a desguassos i baixants.

S'han considerat els elements següents:

- Accessoris i elements especials per a tubs de PVC-U de paret massissa
- Accessoris i elements especials per a tubs de PVC-U de paret estructurada
- Elements especials per a baixants de fosa grisa
- Elements especials per a baixants de planxa galvanitzada amb unió plegada

CARACTERÍSTIQUES GENERALS:

El material, la seva qualitat i les característiques físiques, mecàniques i dimensionals, han de ser compatibles amb les del tub, i no han de fer disminuir les d'aquest en cap de les seves aplicacions.

##### 2.- CONDICIONS DE SUBMINISTRAMENT I EMMAGATZEMATGE

Subministrament: A l'albarà de lliurament han de constar les característiques d'identificació següents:

- Material
- Tipus
- Diàmetres

Emmagatzematge: En llocs protegits contra els impactes, la pluja, les humitats i dels raigs del sol.

##### 3.- UNITAT I CRITERIS D'AMIDAMENT

Unitat composta pel conjunt de peces necessàries per a muntar 1 m de tub.

##### 4.- NORMATIVA DE COMPLIMENT OBLIGATORI

PVC-U PARET ESTRUCTURADA:

- \* UNE-EN 1453-1:2000 Sistemes de canalització en materiales plásticos con tubos de pared estructurada para evacuación de agua residual (a baja y a alta temperatura) en el interior de la estructura de los edificios. Poli (cloruro de vinilo) no plastificado (PVC-U). Parte 1: Requisitos para los tubos y el sistema.

Parte 1: Requisitos para los tubos y el sistema.

PVC-U DE PARET MASSISSA:

- \* UNE-EN 1329-1:1999 Sistemes de canalització en materiales plásticos para evacuación de aguas residuales (a baja y a alta temperatura) en el interior de los edificios. Poli (cloruro de vinilo) no plastificado (PVC-U). Parte 1: Especificaciones para tubos, accesorios

\* UNE-EN 1401-1:1998 Sistemes de canalització en materiales plásticos para saneamiento enterrado sin presión. Poli (cloruro de vinilo) no plastificado (PVC-U). Parte 1: Especificaciones para tubos, accesorios y el sistema.

\* UNE-EN 1456-1:2002 Sistemes de canalització en materiales plásticos para saneamiento enterrado o aéreo con presión.

Poli (cloruro de vinilo) no plastificado (PVC-U). Parte 1: Especificaciones para tubos, accesorios y el sistema.

FOSA GRISA, PLANXA GALVANITZADA I PLOM:

No hi ha normativa de compliment obligatori.

## BD MATERIALS PER A EVACUACIÓ, CANALITZACIÓ I VENTILACIÓ ESTÀTICA

**BDY ELEMENTS DE MUNTATGE PER A BAIXANTS I DESGUASSOS****0.- ELEMENTS QUE CONTEMPLA EL PLEC**

BDY3B700.

**1.- DEFINICIÓ I CARACTERÍSTIQUES DELS ELEMENTS**

Conjunt d'accessoris (colzes, derivacions, reduccions, etc.) i d'elements especials (materials per a la unió entre tubs o entre tubs i accessoris) per a desguassos i baixants.

S'han considerat els elements següents:

- Accessoris i elements especials per a tubs de PVC-U de paret massissa
- Accessoris i elements especials per a tubs de PVC-U de paret estructurada
- Elements especials per a baixants de fosa grisa
- Elements especials per a baixants de planxa galvanitzada amb unió plegada

**CARACTERÍSTIQUES GENERALS:**

El material, la seva qualitat i les característiques físiques, mecàniques i dimensionals, han de ser compatibles amb les del tub, i no han de fer disminuir les d'aquest en cap de les seves aplicacions.

**2.- CONDICIONS DE SUBMINISTRAMENT I EMMAGATZEMATGE**

Subministrament: A l'albarà de lliurament han de constar les característiques d'identificació següents:

- Material
- Tipus

Emmagatzematge: En llocs protegits contra els impactes, la pluja, les humitats i dels raigs del sol.

**3.- UNITAT I CRITERIS D'AMIDAMENT**

Unitat composta pel conjunt de peces necessàries per a muntar 1 m de tub.

**4.- NORMATIVA DE COMPLIMENT OBLIGATORI**

PVC-U PARET ESTRUCTURADA:

\* UNE-EN 1453-1:2000 Sistemes de canalització en materials plàstics amb tubs de paret estructurada per a evacuació d'aigua residual (a baixa i a alta temperatura) en el interior de la estructura de los edificios. Poli(cloruro de vinilo) no plastificado (PVC-U). Parte 1: Requisitos para los tubos y el sistema.

PVC-U DE PARET MASSISSA:

\* UNE-EN 1329-1:1999 Sistemes de canalització en materiales plásticos para evacuación de aguas residuales (a baja y a alta temperatura) en el interior de la estructura de los edificios. Poli(cloruro de vinilo) no plastificado (PVC-U). Parte 1: Especificaciones para tubos, accesorios y el sistema.

\* UNE-EN 1401-1:1998 Sistemes de canalització en materiales plásticos para saneamiento enterrado sin presión. Poli(cloruro de vinilo) no plastificado (PVC-U). Parte 1: Especificaciones para tubos, accesorios y el sistema.

\* UNE-EN 1456-1:2002 Sistemes de canalització en materiales plásticos para saneamiento enterrado o aéreo con presión. Poli(cloruro de vinilo) no plastificado (PVC-U). Parte 1: Especificaciones para tubos, accesorios y el sistema.

FOSA GRISA, PLANXA GALVANITZADA I PLOM:

No hi ha normativa de compliment obligatori.

**BD MATERIALS PER A EVACUACIÓ, CANALITZACIÓ I VENTILACIÓ ESTÀTICA****BDY ELEMENTS DE MUNTATGE PER A BAIXANTS I DESGUASSOS****BDY3 ELEMENTS DE MUNTATGE PER A DESGUASSOS I BAIXANTS DE PLÀSTIC****0.- ELEMENTS QUE CONTEMPLA EL PLEC**

BDY3B700.

**1.- DEFINICIÓ I CARACTERÍSTIQUES DELS ELEMENTS**

Conjunt d'accessoris (colzes, derivacions, reduccions, etc.) i d'elements especials (materials per a la unió entre tubs o entre tubs i accessoris) per a desguassos i baixants.

S'han considerat els elements següents:

- Accessoris i elements especials per a tubs de PVC-U de paret massissa
- Accessoris i elements especials per a tubs de PVC-U de paret estructurada
- Elements especials per a baixants de fosa grisa
- Elements especials per a baixants de planxa galvanitzada amb unió plegada

**CARACTERÍSTIQUES GENERALS:**

El material, la seva qualitat i les característiques físiques, mecàniques i dimensionals, han de ser compatibles amb les del tub, i no han de fer disminuir les d'aquest en cap de les seves aplicacions.

**2.- CONDICIONS DE SUBMINISTRAMENT I EMMAGATZEMATGE**

Subministrament: A l'albarà de lliurament han de constar les característiques d'identificació següents:

- Material
- Tipus

- Diàmetres

Emmagatzematge: En llocs protegits contra els impactes, la pluja, les humitats i dels raigs del sol.

**3.- UNITAT I CRITERIS D'AMIDAMENT**

Unitat composta pel conjunt de peces necessàries per a muntar 1 m de tub.

**4.- NORMATIVA DE COMPLIMENT OBLIGATORI**

PVC-U PARET ESTRUCTURADA:

\* UNE-EN 1453-1:2000 Sistemes de canalització en materiales plásticos con tubos de pared estructurada para evacuación de agua residual (a baja y a alta temperatura) en el interior de la estructura de los edificios. Poli(cloruro de vinilo) no plastificado (PVC-U). Parte 1: Requisitos para los tubos y el sistema.

PVC-U DE PARET MASSISSA:

\* UNE-EN 1329-1:1999 Sistemes de canalització en materiales plásticos para evacuación de aguas residuales (a baja y a alta temperatura) en el interior de los edificios. Poli(cloruro de vinilo) no plastificado (PVC-U). Parte 1: Especificaciones para tubos, accesorios

\* UNE-EN 1401-1:1998 Sistemes de canalització en materiales plásticos para saneamiento enterrado sin presión. Poli(cloruro de vinilo) no plastificado (PVC-U). Parte 1: Especificaciones para tubos, accesorios y el sistema.

\* UNE-EN 1456-1:2002 Sistemes de canalització en materiales plásticos para saneamiento enterrado o aéreo con presión. Poli(cloruro de vinilo) no plastificado (PVC-U). Parte 1: Especificaciones para tubos, accesorios y el sistema.

FOSA GRISA, PLANXA GALVANITZADA I PLOM:

No hi ha normativa de compliment obligatori.

**BF TUBOS Y ACCESORIOS PARA GASES Y FLUIDOS****BF9 TUBOS Y ACCESORIOS MULTICAPA****BF90- TUBO DE POLIETILENO MULTICAPA****0.- ELEMENTS QUE CONTEMPLA EL PLEC**

BF90-1N81.

**1.- DEFINICIÓ I CONDICIONES DE LOS ELEMENTOS**

Tubos multicapa de polietileno para el transporte y distribución de agua fría y caliente a presión.

Se han considerado los siguientes tipos de tubos:  
 - Tubos de polímero / aluminio (Al) / polietileno resistente a la temperatura (PE-RT) según UNE 53960 Ex  
 - Tubos de polímero / aluminio (Al) / polietileno reticulado (PE-X) según UNE 53961 Ex  
**CARACTERÍSTICAS GENERALES:**  
 En un examen visual sin aumentos, las superficies interna y externa de los tubos deben ser lisas y estar limpias y exentas de ralladuras, ampollas, impurezas, poros y cualquier otra imperfección que pudiera impedir a los tubos cumplir los requisitos establecidos en las normas que les correspondan (UNE 53960 Ex o UNE 53961 Ex). Los extremos de los tubos estarán cortados perpendicularmente a su eje, mediante un corte limpio.  
 El diámetro nominal corresponderá al diámetro exterior del tubo.  
 Cumplirá la legislación sanitaria vigente.

Dimensiones de los tubos multicapa:		Espesor pared	
Diámetro nominal y espesor de la pared:		(mm)	
Diámetro exterior nominal (mm)	Diámetro exterior medio (mm)	Diámetro exterior mínimo	Diámetro exterior máximo
14	14,0	14,3	2
16	16,0	16,3	2
18	18,0	18,3	2
20	20,0	20,3	2
25	25,0	25,3	2,5
26	26,0	26,3	3
32	32,0	32,3	3
40	40,0	40,4	3,5
50	50,0	50,5	4
63	63,0	63,6	4,5
75	75,0	75,7	5,7
90	90,0	90,9	6
110	110,0	111,0	7,5
			8,5
			8,2
			9,7
			10

Tolerancias:

- Espesor de la pared:

Espeor mínimo de pared (mm)	Tolerancia
superior a	hasta
superior a	hasta
1,0	2,0
2,0	3,0
4,0	5,0
5,0	6,0
6,0	7,0
7,0	8,0
8,0	9,0
9,0	10,0

El espesor nominal más la tolerancia forman el límite superior del espesor. El límite inferior es el propio espesor nominal.

- Ovalización (DN = diámetro nominal): - 14 < DN =< 32 mm: 0,50 mm - 32 < DN =< 50 mm: 0,80 mm  
 - 50 < DN =< 75 mm: 1,00 mm - 75 < DN =< 110 mm: 1,5 mm  
**TUBOS CON CAPA INTERIOR DE POLIETILENO RETICULADO (PE-X)**  
 Las características del polímero de la capa exterior deben ser tales que cumplan los requisitos de la norma experimental UNE 53961 Ex.  
 El aluminio de la capa intermedia debe ser conforme con los requisitos establecidos en la norma UNE 485-2. El adhesivo empleado en la fabricación del tubo multicapa debe tener un punto de fusión superior a 120°C. El PE-X empleado en la capa interior debe presentar un comportamiento al calor tal que dicho tubo sea conforme con los requisitos establecidos en la norma experimental UNE 53961 Ex.  
**TUBOS CON CAPA INTERIOR DE POLIETILENO RESISTENTE A LA INTemperIE (PE-RT):**  
 Las características del polímero de la capa exterior deben ser tales que cumplan los requisitos de la norma experimental UNE 53960 Ex.  
 El aluminio de la capa intermedia debe ser conforme con los requisitos establecidos en la norma UNE 485-2. El PE-RT empleado en la capa interior debe presentar un comportamiento al calor tal que dicho tubo sea conforme con los requisitos establecidos en la norma experimental UNE 53960 Ex.

2.- CONDICIONES DE SUMINISTRO Y ALMACENAJE  
 Suministro: En rollos o en tramos rectos.  
 Almacenamiento: En lugares protegidos contra los impactos, los rollos en posición plana sobre superficies planas y los tubos rectos se apilarán horizontalmente y paralelamente sobre superficies planas.  
 3.- UNIDAD Y CRITERIO DE MEDICIÓN  
 Unidad de medición: la indicada en la descripción del elemento  
 Criterio de medición: cantidad necesaria suministrada en la obra  
 4.- NORMATIVA DE CUMPLIMIENTO OBLIGATORIO  
**TUBOS CON CAPA INTERIOR DE POLIETILENO RETICULADO (PE-X)**  
 UNE 53961:2002 EX Plásticos. Tubos multicapa para la conducción de agua fría y caliente a presión. Tubos de polímero/aluminio (Al)/polietileno reticulado (PE-X).  
**TUBOS CON CAPA INTERIOR DE POLIETILENO RESISTENTE A LA INTemperIE (PE-RT):**  
 UNE 53960:2002 EX Plásticos. Tubos multicapa para conducción de agua fría y caliente a presión. Tubos de polímero/aluminio (Al)/polietileno resistente a la temperatura (PE-RT).  
 5.- CONDICIONES DE CONTROL DE RECEPCIÓN  
 pepee  
 Cada tubo tendrá marcados, a distancias < 1 m, de forma indeleble y bien visible, los siguientes datos:

- Referencia a la norma experimental UNE 53961 Ex
- Nombre del fabricante y/o marca comercial
- Tipo de tubo y constitución de las capas
- Referencia del material y sistema de reticulación - PE-Xa material reticulado por peróxido
- PE-Xb material reticulado por silano - PE-Xc material reticulado por radiación de electrones
- PE-Xd material reticulado por azo
- Diámetro nominal y espesor nominal
- Clase de aplicación y presión de diseño
- Período, año y mes de producción; en números o código

CONDICIONES DE MARCAJE Y CONTROL DE LA DOCUMENTACIÓN EN TUBOS CON CAPA INTERIOR DE POLIETILENO RESISTENTE A LA INTemperIE (PE-RT):  
 Cada tubo tendrá marcados, a distancias < 1 m, de forma indeleble y bien visible, los siguientes datos:

- Referencia a la norma experimental UNE 53960 Ex
  - Nombre del fabricante y/o marca comercial
  - Diámetro nominal y espesor nominal
  - Clase de aplicación y presión de diseño
  - Período, año y mes de producción; en números o código
- OPERACIONES DE CONTROL:  
 Las tareas de control a realizar son las siguientes:  
 - Solicitar al fabricante los certificados de las características técnicas de los materiales.  
 - Control de la documentación técnica suministrada.  
 - Control de recepción de los materiales y lugar de emplazamiento.  
 - Contratar la documentación con los materiales y con los requerimientos de la instalación según proyecto.  
 (Verificar el marcaje a tubos y accesorios).  
 - Realización de informe con los resultados del control efectuado.  
**CRITERIOS DE TOMA DE MUESTRAS:**  
 Se comprobará por muestreo en cada recepción.  
 INTERPRETACIÓN DE RESULTADOS Y ACTUACIONES EN CASO DE INCUMPLIMIENTO:  
 Será rechazado el material que no cumpla con los requerimientos del proyecto.



- 3.- UNIDAD Y CRITERIO DE MEDICIÓN  
 Unidad de medición: la indicada en la descripción del elemento  
 Criterio de medición: cantidad necesaria suministrada en la obra
- 4.- **NORMATIVA DE CUMPLIMIENTO OBLIGATORIO**  
 Real Decreto 842/2002 de 2 de agosto, por el que se aprueba el Reglamento Electrotécnico de Baja Tensión. REBT 2002.
- UNE-EN 50086-1:1995 Sistemas de tubos para la conducción de cables. Parte 1: Requisitos generales.  
 UNE-EN 60423:1996 Tubos de protección de conductores. Diámetros exteriores de los tubos para instalaciones eléctricas y rosca para tubos y accesorios.
- 5.- **CONDICIONES DE CONTROL DE RECEPCIÓN**  
 CONDICIONES DE MARCADO Y CONTROL DE LA DOCUMENTACIÓN:  
 Estarán marcados con:

- Nombre del fabricante
  - Marca de identificación de los productos
  - El marcaje será legible
  - Incluirán las instrucciones de montaje correspondientes
- OPERACIONES DE CONTROL EN CANALIZACIONES Y ACCESORIOS:**  
 Las tareas de control de calidad de Canalizaciones y Accesorios, son las siguientes:
- Solicitar del fabricante los certificados de los materiales empleados y verificar la adecuación a los requisitos del proyecto.
  - Control de la documentación técnica suministrada.
  - Control de identificación de los materiales y lugar de emplazamiento (altura, distancias, capacidad).
  - Realización y emisión de informes con resultados de los ensayos.
  - Ensayos: - Propagación de la llama según norma R.E.B.T / UNE-EN 50085-1 / UNE-EN 50086-1 - Instalación y puesta en obra según la norma R.E.B.T / UNE 20.460 - Verificación del aspecto superficial según norma proyecto/ UNE-EN ISO 1461

**CRITERIOS DE TOMA DE MUESTRAS EN CANALIZACIONES Y ACCESORIOS:**  
 Se realizarán los ensayos en la recepción de los materiales, verificando todo el trazado de la instalación de bandejas y aleatoriamente un tubo de cada medida instalado en la obra sea rígido, flexible o enterrado. **INTERPRETACIÓN DE RESULTADOS Y ACTUACIONES EN CASO DE INCUMPLIMIENTO EN CANALIZACIONES Y ACCESORIOS:**  
 Según criterio de la DF, será aceptado o rechazado todo o parte del material de la partida.

**OPERACIONES DE CONTROL EN TUBOS DE PVC PARA CANALIZACIONES DE SERVICIOS:**  
 Las tareas de control a realizar son las siguientes:

- En cada suministro: - Inspección visual del aspecto general de los tubos y elementos de unión.
- Comprobación de los datos de suministro exigidos (marcas, albarán o etiquetas). - Recepción del certificado de calidad del fabricante, de acuerdo a las condiciones del pliego. - Comprobación dimensional (3 muestras).

- Para cada tubo de las mismas características, se realizarán los siguientes ensayos (UNE EN 50086-1):  
 - Resistencia a compresión - Impacto - Ensayo de curvado - Resistencia a la propagación de la llama - Resistencia al calor - Grado de protección - Resistencia al ataque químico  
 En caso de que el material disponga de la Marca AENOR, u otra legalmente reconocida en un país de la UE, se podrá prescindir de los ensayos de control de recepción. La DF solicitará, en este caso, los resultados de los ensayos correspondientes al suministro recibido, según control de producción establecido en la marca de calidad del producto.

**CRITERIOS DE TOMA DE MUESTRAS EN TUBOS DE PVC PARA CANALIZACIONES DE SERVICIOS:**  
 Se seguirán las instrucciones de la DF y los criterios indicados en las normas UNE EN 50086-1 y UNE EN 50086-2-4, junto con las normas de procedimiento de cada ensayo concreto.

**INTERPRETACIÓN DE RESULTADOS Y ACTUACIONES EN CASO DE INCUMPLIMIENTO EN TUBOS DE PVC PARA CANALIZACIONES DE SERVICIOS:**

No se aceptarán materiales que no lleguen a la obra correctamente referenciados y acompañados del correspondiente certificado de calidad del fabricante.

Se rechazarán los suministros que no superen las condiciones de la inspección visual o las comprobaciones geométricas.

Se cumplirán las condiciones de los ensayos de identificación según la norma UNE EN 50086-1 y UNE EN 50086-2-4.

## BG MATERIALES PARA INSTALACIONES ELÉCTRICAS

### BG3 CONDUCTORES ELÉCTRICOS PARA BAJA TENSIÓN Y SISTEMAS DE DISTRIBUCIÓN ELÉCTRICA

#### BG33- CABLE DE COURE DE 0,6/1 KV

#### 0.- ELEMENTS QUE CONTEMPLE EL PLEC

#### BG33-G2VO.

##### 1.- DEFINICIÓN I CONDICIONES DELS ELEMENTS

Cable elèctric destinat a sistemes de distribució en tensió baixa i instal·lacions en general, per a serveis fixes, amb conductor de coure i de tensió assignada 0,6/1kV.

S'han considerat els tipus de cables següents:

- Cables unipolars o multipolars de designació RV, aïllament amb polietilè reticulat i coberta de policlorur de vinil, sense armadura ni pantalla i amb conductor de coure, construcció segons norma UNE 21123-2, amb una classificació de resistència al foc Eca segons UNE-EN 50575
- Cables unipolars o multipolars de designació RV-K, aïllament amb polietilè reticulat i coberta de policlorur de vinil, sense armadura ni pantalla i amb conductor de coure flexible, construcció segons norma UNE 21123-2, amb una classificació de resistència al foc Eca segons UNE-EN 50575
- Cables unipolars o multipolars de designació RZ1-K (AS), aïllament amb polietilè reticulat i coberta de poliolefina, sense armadura ni pantalla i amb conductor de coure flexible, construcció segons norma UNE 21123-4, amb una classificació de resistència al foc Cca-sib,d1,a1 segons UNE-EN 50575
- Cables unipolars o multipolars de designació RZ1-K (AS+), amb resistència intrínseca al foc, aïllament amb polietilè reticulat i coberta de poliolefina, sense armadura ni pantalla i amb conductor de coure flexible, construcció segons norma UNE 211025, amb una classificació de resistència al foc Cca-sib,d1,a1 segons UNE-EN 50575
- Cables unipolars o multipolars de designació RZ, coberta aïllant de polietilè reticulat i amb conductors de coure cablejats en feix, construcció segons norma UNE 21030-2, amb una classificació de resistència al foc Fca segons UNE-EN 50575
- Cables unipolars de designació ZZ-F, amb una classificació de resistència al foc Eca segons UNE-EN 50575

##### CARACTERÍSTIQUES GENERALS:

En el cas de que el material s'utilitzi en obra pública, l'acord de Govern de la Generalitat de Catalunya de 9 de juny de 1998, exigeix que els materials siguin de qualitat certificada o puguin acreditar un nivell de qualitat equivalent, segons les normes aplicables als estats membres de la Unió Europea o de l'Associació Europea de Lliure Canvi.

També en aquest cas, es procurarà que els esmentats materials disposin de l'etiqueta ecològica europea, regulada en el Reglament (CE) nº 66/2010 o bé altres distintius de la Comunitat Europea.

Destinats a incorporar-se de forma permanent en obres de construcció han de complir el Reglament de productes per a la construcció (UE) nº 305/2011 i el seu Reglament Delegat (UE) 2016/364 sobre la classificació de les propietats de reacció al foc.

La coberta no ha de tenir variacions en el gruix ni d'altres defectes visibles a la seva superfície.

Ha de ser resistent a l'abrasió.

Ha de quedar ajustada i s'ha de poder separar fàcilment sense produir danys a l'aïllament.

La forma exterior dels cables multipolars (reunits sota una coberta única) ha de ser raonablement cilíndrica.

L'aïllament no ha de tenir variacions del gruix ni d'altres defectes visibles a la seva superfície.

Ha de quedar ajustat i s'ha de poder separar fàcilment sense produir danys al conductor.

La designació dels cables ha de complir les especificacions de la norma UNE 20434.

La classificació de reacció al foc s'expressarà d'acord amb el Reglament Delegat (UE) 2016/364 i la UNE-EN 13501-6 amb un codi de quatre dígitos segons el següent format:

Classe de reacció al foc:  
 - Dígit 1, prestacions de propagació del foc i emissió de calor: Aca, Bica, B2ca, Cca, Dca, Eca i Fca (classes enumerades de més a menys prestacions)

Classes addicionals (només per a les classes B1ca, B2ca, Cca i Dca):

- Dígit 2, prestacions d'emissió de fums: s1a, s1b, s1, s2 i s3 (de més a menys prestacions)
- Dígit 3, prestacions de caiguda de gotes/partícules inflamables: d0, d1 i d2 (de més a menys prestacions)
- Dígit 4, prestacions d'acidesa: a1, a2 i a3 (de més a menys prestacions)

Les característiques físiques i mecàniques del conductor han de complir la norma UNE-EN 60228.

Els colors utilitzats per a l'aïllament han de complir la norma UNE 21089-1:

- Cables unipolars: - Com a conductor de fase: Marró, negre o gris
- Com a conductor de terra: Llistat de groc i verd
- Cables bipolars: Blau i marró

- Cables tripolars: - Cables amb conductor de terra: Fase: Marró, Neutre: Blau, Terra: Llistat de groc i verd

- Cables sense conductor de terra: Fase: Negre, marró i gris

- Cables tetrapolars: - Cables amb conductor de terra: Fase: Marró, negre i gris, Terra: Llistat de groc i verd

- Cables sense conductor de terra: Fase: Marró, negre i gris, Neutre: Blau

- Cables pentapolars: Fase: Marró, negre i gris, Neutre: Blau, Terra: Llistat de groc i verd

Les característiques següents han de complir amb els valors declarats pel fabricant, assajades segons la norma corresponent, dins del límit de tolerància indicat, en el seu cas:



(Documentació del fabricant) - Extinció de flama (UNE-EN 50266) - Densitat de fums UNE-EN 50268 / UNE 21123) - Despreniment d'halògens (UNE-EN 50267-2-1 / UNE 21123 / UNE 2110022)  
 A la següent taula s'especifica el nombre de controls a efectuar. Els assaigs especificats (\*) seran exigibles segons criteri de la DF quan les exigències del lloc ho determini i les característiques dels conductors corresponguin a l'assaig especificat. - Rigidesa dielèctrica: 100% (exigit al fabricant)  
 - Resistència d'aïllament: 100% (exigit al fabricant) - Resistència elèctrica: 100% (exigit al fabricant)  
 - Extinció de flama: 1 assaig per tipus (\*) (exigit al fabricant) i 1 assaig per tipus (\*) (exigit a recepció) - Densitat de fums: 1 assaig per tipus (\*) (exigit al fabricant) i 1 assaig per tipus (\*) (exigit a recepció) - Despreniment d'halògens: 1 assaig per tipus (\*) (exigit al fabricant) i 1 assaig per tipus (\*) (exigit a recepció)  
 Per tipus s'entén aquells conductors amb característiques iguals.  
 Els assaigs exigits a recepció podran ésser els realitzats pel fabricant sempre que hi hagi una supervisió per part de la DF o empresa especialitzada.

CRITERIS DE PRESA DE MOSTRES:  
 Per a la realització dels assaigs, s'escollirà aleatòriament una bovina del lot d'entrega, a excepció dels assaigs de rutina que es realitzaran a totes les bobines.  
 INTERPRETACIÓ DE RESULTATS I ACTUACIONS EN CAS D'INCOMPLIMENT:  
 Es realitzarà un control extensiu de la partida objecte de control, i segons criteri de la DF, podrà ésser acceptada o rebutjada tota o part del material que la compona.

## BG MATERIALES PARA INSTALACIONES ELÉCTRICAS

### BG3 CONDUCTORES ELÉCTRICOS PARA BAJA TENSIÓN Y SISTEMAS DE DISTRIBUCIÓN ELÉCTRICA

#### BG35- CABLE DE COBRE DE 450/750 V

#### 0.- ELEMENTS QUE CONTEMPLE EL PLEC

##### BG35-06EF.

#### 1.- DEFINICIÓ I CONDICIONES DE LOS ELEMENTOS

Cables eléctricos de baja tensión para instalaciones eléctricas fijas de interior o para cuadros y paneles eléctricos, con conductor de cobre, de sección circular, de tensión asignada inferior o igual a 450/750 V, con aislamiento y sin cubierta.

Se han considerado los siguientes tipos:

- Cables unipolares de designación H07V-K, con construcción según norma UNE-EN 50525-2-31, con una clasificación de reacción al polioruro de vinilo (PVC), construcción según norma UNE-EN 50525-2-31, con una clasificación de reacción al fuego Eca según UNE-EN 50575
  - Cables unipolares de designación H07V-R, con conductor rígido de más de un alambre cableado y aislamiento de mezcla de policloruro de vinilo (PVC), construcción según norma UNE-EN 50525-2-31, con una clasificación de reacción al fuego Eca según UNE-EN 50575
  - Cables unipolares de designación H07V-U, con conductor rígido de un sólo alambre y aislamiento termoplástico de policloruro de vinilo (PVC), construcción según norma UNE-EN 50525-2-31, con una clasificación de reacción al fuego Eca según UNE-EN 50575
  - Cables unipolares o tripolares trenzados en haz de cables de designación H07Z1-K Type 2 (AS), con conductor flexible y aislamiento termoplástico a base de poliolefinas, construcción según normas UNE 21102 y UNE-EN 50525-3-31, con una clasificación de reacción al fuego Cca-s1a,d1,al según UNE-EN 50575
  - Cables unipolares de designación H07Z-R, con conductor flexible y aislamiento reticulado a base de poliolefinas, construcción según norma UNE-EN 50525-3-41, con una clasificación de reacción al fuego Dca-s2,d2,a2 según UNE-EN 50575
  - Cables unipolares de designación H07Z-R, con conductor rígido de más de un alambre cableado y aislamiento reticulado a base de poliolefinas, construcción según norma UNE-EN 50525-3-41, con una clasificación de reacción al fuego Dca-s2,d2,a2 según UNE-EN 50575
- CARACTERÍSTICAS GENERALES:  
 Destinados a incorporarse de forma permanente en obras de construcción deben cumplir el Reglamento de productos para la construcción (UE) n.º 305/2011 y su Reglamento Delegado (UE) 2016/364 sobre la clasificación de las propiedades de reacción al fuego.  
 Todos los hilos de cobre que forman el alma de los conductores cableados y de los flexibles deben tener el mismo diámetro.  
 El aislante no tendrá variaciones en el espesor ni otros defectos visibles en su superficie.  
 Quedará ajustado y se podrá separar fácilmente sin producir datos al conductor.  
 Debe ser resistente a la abrasión.  
 La designación de los cables cumplirá las especificaciones de la norma UNE 20434.

La clasificación de reacción al fuego se expresará de acuerdo con el Reglamento Delegado (UE) 2016/364 y la UNE-EN 13501-6 con un código de cuatro dígitos según el formato siguiente:  
 - Clase de reacción al fuego - Dígito 1, prestaciones de propagación del fuego y emisión de calor: Aca, B1ca, B2ca, Cca, Dca, Eca y Fca (clases enumeradas de mayor a menor prestaciones)  
 - Clases adicionales (sólo para las clases B1ca, B2ca, Cca y Dca): - Dígito 2, prestaciones de emisión de humos: s1a, s1b, s1, s2 y s3 (de mayor a menor prestaciones) - Dígito 3, prestaciones de caída de gotas/partículas inflamadas: d0, d1 y d2 (de mayor a menor prestaciones) - Dígito 4, prestaciones de acidez: a1, a2 y a3 (de mayor a menor prestaciones)

Las características físicas y mecánicas del conductor cumplirán la norma UNE-EN 60228.

Los colores utilizados para el aislamiento cumplirán la norma UNE 21089-1:

- Cables unipolares: - Como conductor de fase: Marrón, negro o gris - Como conductor neutro: Azul
- Como conductor de tierra: listado de amarillo y verde

- Cables tripolares: - Cables con conductor de tierra: Fase: Marrón, Neutro: Azul, Tierra: Listado de amarillo y verde - Cables sin conductor de tierra: Fase: Negro, marrón y gris

Las características siguientes cumplirán con los valores declarados por el fabricante, ensayados según la norma correspondiente, dentro del límite de tolerancia indicado, en su caso.

- Características esenciales: - Reacción al fuego: - Clase Aca (UNE-EN ISO 1716)
- Clase B1ca, B2ca, Cca y Dca (UNE-EN 50399, UNE-EN 60332-1-2, UNE-EN 61034-2, UNE-EN 60754-2)
- Clase Eca (UNE-EN 60332-1-2) - Clase Fca (comportamiento no determinado) - Emisión de sustancias peligrosas (verificación y declaración según disposiciones nacionales en el lugar de utilización)

Espesor del aislante del conductor:

+	Sección (mm <sup>2</sup> )	1,5	2	5	6	10	16	25	35	50	70	95	120	150	185	240
+	Espesor (mm)	0,7	0,8	1,0	1,2	1,4	1,6	1,8	2,0	2,2						

CABLES DE DESIGNACIÓN H07V-K, H07V-R i H07V-U:

Características de reacción al fuego:

- Propagación de la llama (UNE-EN 60332-1-2): No propagador de la llama

Temperatura de servicio (T): =< 70°C

El conductor deberá cumplir las prescripciones siguientes según la norma UNE-EN 60228:

- Cable H07V-K: prescripciones de la clase 5
  - Cable H07V-R: prescripciones de la clase 1
  - Cable H07V-U: prescripciones de la clase 1
- Las secciones del cable serán:

- Cable de la clase 1 (H07V-U): de 1,5 a 10 mm<sup>2</sup>

- Cable de la clase 2 (H07V-R): de 1,5 a 1000 mm<sup>2</sup>

- Cable de la clase 5 (H07V-K): de 1,5 a 240 mm<sup>2</sup>

El aislamiento estará constituido por una mezcla de policloruro de vinilo (PVC) del tipo TI 1 según la norma UNE-EN 50363-3 aplicada alrededor del conductor.

El cable cumplirá los requisitos correspondientes de la norma UNE-EN 50525-1 y los particulares de la norma UNE-EN 50525-2-31.

Las dimensiones de los cables cumplirán las indicaciones de la norma UNE-EN 50525-2-31.

CABLES DE DESIGNACIÓN H07Z1-K TYPE 2 (AS):

Características de reacción al fuego:

- Material libre de halógenos según UNE-EN 60754-1

- Propagación de la llama (UNE-EN 60332-1-2): No propagador de la llama

- Propagación del incendio (UNE-EN 60332-3-24): No propagador del incendio

- Emisión de humos opacos (UNE-EN 61034-2): Baja emisión de humos opacos

- Emisión de humos corrosivos (UNE-EN 60754-2): Baja emisión de humos corrosivos

Temperatura de servicio (T): =< 70°C

El conductor cumplirá las prescripciones de la clase 5 según la norma UNE-EN 60228.

Secciones del cable: de 1,5 a 240 mm<sup>2</sup>.

El aislamiento estará constituido por una mezcla de material termoplástico del tipo TI 7 según la norma UNE 50363-7 aplicada alrededor del conductor.

El cable cumplirá los requisitos correspondientes de la norma UNE-EN 50525-1 y los particulares de la norma UNE-EN 50525-3-31.

Las dimensiones de los cables cumplirán las indicaciones de la norma UNE-EN 50525-3-31.

CABLES DE DESIGNACIÓN H07Z-K i H07Z-R:

Características de reacción al fuego:

- Material libre de halógenos según UNE-EN 60754-1

- Propagación de la llama (UNE-EN 60332-1-2): No propagador de la llama

- Propagación del incendio (UNE-EN 60332-3-24): No propagador del incendio

- Emisión de humos opacos (UNE-EN 61034-2): Baja emisión de humos opacos

- Emisión de humos corrosivos (UNE-EN 60754-2): Baja emisión de humos corrosivos

Temperatura de servicio (T): =< 90°C

El conductor deberá cumplir las prescripciones siguientes según la norma UNE-EN 60228:

- Cable H07Z-K: prescripciones de la clase 5

- Cable H07Z-R: prescripciones de la clase 2

Las secciones del cable serán:

- Cable de la clase 2 (H07Z-R): de 1,5 a 630 mm2
- Cable de la clase 5 (H07Z-K): de 1,5 a 240 mm2
- El aislamiento estará constituido por una mezcla de material reticulado del tipo EI 5 según la norma UNE-EN 50363-5 aplicada alrededor del conductor.
- El cable cumplirá los requisitos correspondientes de la norma UNE-EN 50525-1 y los particulares de la norma UNE-EN 50525-3-41.
- **2.- CONDICIONES DE SUMINISTRO Y ALMACENAJE**
- Las dimensiones de los cables cumplirán las indicaciones de la norma UNE-EN 50525-3-41.
- **Suministro:** En bobinas.
- **Almacenamiento:** En lugares protegidos de la lluvia y la humedad.
- **3.- UNIDAD Y CRITERIO DE MEDICIÓN**
- **Unidad de medición:** la indicada en la descripción del elemento
- **Criterio de medición:** cantidad necesaria suministrada en la obra
- **4.- NORMATIVA DE CUMPLIMIENTO OBLIGATORIO**

Real Decreto 842/2002 de 2 de agosto, por el que se aprueba el Reglamento Electrotécnico de Baja Tensión. REBT 2002.

UNE-EN 50575:2015 Cables de energía, control y comunicación. Cables para aplicaciones generales en construcciones sujetos a requisitos de reacción al fuego.

UNE-EN 50575:2015/A1:2016 Cables de energía, control y comunicación. Cables para aplicaciones generales en construcciones sujetos a requisitos de reacción al fuego.

Reglamento Delegado (UE) 2016/364 de la Comisión, de 1 de julio de 2016, relativo a la clasificación de las propiedades de reacción al fuego de los productos de construcción de conformidad con el Reglamento (UE) n.º 305/2011 del Parlamento Europeo y del Consejo.

UNE 20434:1999 Sistema de designación de los cables.

UNE-EN 13501-6:2015 Clasificación en función del comportamiento frente al fuego de los productos de construcción y elementos para la edificación. Parte 6: Clasificación a partir de datos obtenidos en ensayos de reacción al fuego de cables eléctricos.

\* UNE 21089-1:2002 Identificación de los conductores aislados de los cables.

\* UNE-EN 60228:2005 Conductores de cables aislados.

CABLES DE DESIGNACIÓN H07V-K, H07V-R i H07V-U:

UNE-EN 50525-2-31:2012 Cables eléctricos de baja tensión. Cables de tensión asignada inferior o igual a 450/750 V (Uo/U). Parte 2-31: Cables de utilización general. Cables unipolares sin cubierta con aislamiento termoplástico (PVC).

CABLES DE DESIGNACIÓN H07Z-K TYPE 2 (AS):

UNE 211002:2017 Cables eléctricos de baja tensión. Cables de tensión asignada inferior o igual a 450/750 V (Uo/U). Cables unipolares sin cubierta, con aislamiento termoplástico, y con altas prestaciones respecto a la reacción al fuego, para instalaciones fijas.

UNE-EN 50525-3-31:2012 Cables eléctricos de baja tensión. Cables de tensión asignada inferior o igual a 450/750 V (Uo/U). Parte 3-31: Cables con propiedades especiales ante el fuego. Cables unipolares sin cubierta con aislamiento termoplástico libre de halógenos y baja emisión de humo.

CABLES DE DESIGNACIÓN H07Z-K i H07Z-R:

UNE-EN 50525-3-41:2012 Cables eléctricos de baja tensión. Cables de tensión asignada inferior o igual a 450/750 V (Uo/U). Parte 3-41: Cables con propiedades especiales ante el fuego. Cables unipolares sin cubierta con aislamiento reticulado libre de halógenos y baja emisión de humo.

5.- CONDICIONES DE CONTROL DE RECEPCIÓN

CONDICIONES DE MARCADO Y CONTROL DE LA DOCUMENTACIÓN:

El suministrador pondrá a disposición de la DF si ésta lo solicita, la siguiente documentación, que acredita el marcado CE, según el sistema de evaluación de conformidad aplicable, de acuerdo con lo que dispone el apartado 7.2.1 del CTP:

- Productos para usos sujetos a reglamentaciones sobre reacción al fuego con nivel o clase Aca, B1ca, B2ca, Cca;
- Sistema 1: Declaración de prestaciones
- Productos para usos sujetos a reglamentaciones sobre reacción al fuego con nivel o clase DCA, Eca;
- Sistema 3: Declaración de prestaciones
- Productos para usos sujetos a reglamentaciones sobre reacción al fuego con nivel o clase Fca;
- Sistema 4: Declaración de prestaciones
- Productos para usos sujetos a reglamentaciones sobre sustancias peligrosas: - Sistema 3: Declaración de prestaciones

El cable irá marcado con los datos siguientes:

- Identificación consistente en la marca del fabricante o marca comercial
- Descripción del producto o código de designación
- Clase de reacción al fuego

El marcado se realizará sobre el cable, el embalaje o la etiqueta o en una combinación de los anteriores. El marcado sobre la cubierta o aislamiento del cable será continuo. La distancia entre el final del marcado y el principio del siguiente no superará los 1100 mm.

El símbolo de marcado CE estará fijado de manera visible, legible e indeleble en una etiqueta fijada sobre el embalaje de los cables.

El marcado y etiquetado CE deberá incluir la siguiente información:

- Símbolo del marcado CE
- Los dos últimos dígitos del año en que se fijó el marcado por primera vez
- Nombre y dirección registrada del fabricante o marca identificativa
- Código único de identificación del producto tipo

- Número de referencia de la declaración de prestaciones
- Nivel o clase de prestaciones declarado
- Fecha de la especificación técnica armonizada aplicable
- Número de identificación del organismo notificado
- Uso previsto, según se especifica en la norma armonizada aplicable
- **OPERACIONES DE CONTROL:**
- Las tareas de control a realizar son las siguientes:
- Solicitar del fabricante los certificados y homologaciones de los conductores y protocolos de pruebas.
- Control de la documentación técnica suministrada.
- Verificar la adecuación de los conductores a los requisitos de los proyectos
- Control final de identificación
- Realización y emisión de informe con resultados de los ensayos realizados de acuerdo al que se especifica en la tabla de ensayos y de cuantificación de los mismos.
- **Ensayos:**

En la relación siguiente se especifican los controles a efectuar en la recepción de conductores de cobre o aluminio y las normas aplicables en cada caso:

aislamiento (REBT) - Resistencia eléctrica de los conductores (UNE 20003 / UNE 21022/IM) - -

Control dimensional (Documentación del fabricante) - Extinción de llama (UNE-EN 50266) - -

Densidad de humos (UNE-EN 50268 / UNE 21123) - Desprendimiento de halógenos (UNE-EN 50267-2-1 / UNE 21123 / UNE 2110022)

En la siguiente relación se especifica el número de controles a efectuar. Los ensayos especificados (\*) serán exigibles según criterio de la DF cuando las exigencias del lugar lo determine y las características de los conductores correspondan al ensayo especificado.

- Rigidez dieléctrica: 100% (exigido al fabricante)
- Resistencia de aislamiento: 100% (exigido al fabricante)
- Resistencia eléctrica: 100% (exigido al fabricante)
- Extinción de llama: 1 ensayo por tipo (\*) (exigido al fabricante)
- Densidad de humos: 1 ensayo por tipo (\*) (exigido al fabricante)
- Desprendimiento de halógenos: 1 ensayo por tipo (\*) (exigido al fabricante)
- Y 1 ensayo por tipo (\*) (exigido a recepción)

Por tipo se entiende aquellos conductores con características iguales.

Los ensayos exigidos en recepción podrán ser los realizados por el fabricante siempre que haya una supervisión por parte de la DF o empresa especializada.

**CRITERIOS DE TOMA DE MUESTRAS:**

Para la realización de los ensayos, se escogerá aleatoriamente una bovina del lote de entrega, a excepción de los ensayos de rutina que se realizará en todas las bobinas.

**INTERPRETACIÓN DE RESULTADOS Y ACTUACIONES EN CASO DE INCUMPLIMIENTO:**

Se realizará un control extensivo de la partida objeto de control y según criterio de la DF, podrá ser aceptado o rechazado todo o parte del material que la compone.

## BG MATERIALES PARA INSTALACIONES ELÉCTRICAS

### BG6 MECANISMOS

#### BG64- CAJA PARA MECANISMOS

#### 0.- ELEMENTS QUE CONTEMPLA EL PLEC

##### BG64-07EI.

#### 1.- DEFINICIÓN Y CONDICIONES DE LOS ELEMENTOS

Caja de mecanismos, con capacidad para un, dos, tres o cuatro elementos.

#### CARACTERÍSTICAS GENERALES:

Servirá para la instalación de mecanismos eléctricos de maniobra, protección o toma de corriente. Estará constituida por material plástico, contendrá semitruqueados de fácil rotura para permitir la introducción de los tubos para conductores.

Serán de dimensiones modulares, aptas para ser empotradas y preparadas para fijar con seguridad los mecanismos y las placas por medio de tornillos, ganchos desplazables o a presión. Tendrán un estriado interior para facilitar el anclaje de las garras.

Dimensiones de las cajas:

-----+-----	-----+-----
!Capacidad	!Dimensiones (mm)
!1 elemento	! 73x88x43
!2 elementos	! 109x88x43

3 elements : 145x88x43 ;  
+-----+  
Toleràncies: -----

- Dimensions: ± 1 mm
- 2.- CONDICIONES DE SUMINISTRO Y ALMACENAJE
- Administrador: En cajas.
- 3.- UNIDAD Y CRITERIO DE MEDICIÓN
- Unidad de medición: la indicada en la descripción del elemento
- Criterio de medición: cantidad necesaria suministrada en la obra
- 4.- NORMATIVA DE CUMPLIMIENTO OBLIGATORIO
- Real Decreto 842/2002 de 2 de agosto, por el que se aprueba el Reglamento Electrotécnico de Baja Tensión.
- REBT 2002.
- 5.- CONDICIONES DE CONTROL DE RECEPCIÓN

OPERACIONES DE CONTROL:  
Las tareas de control a realizar son las siguientes:  
- Solicitar al fabricante los certificados de los mecanismos empleados, contrastar la documentación con los materiales recibidos y verificar la adecuación a los requisitos exigidos.  
- Control de la documentación técnica suministrada.  
- Verificar que la Intensidad Nominal se adecue a la intensidad del circuito.  
- Realización y emisión de informes con resultados de controles y pruebas realizadas.  
CRITERIOS DE TOMA DE MUESTRAS:  
Se comprobará por muestreo la cantidad que determine la DF para cada tipo de mecanismo.  
INTERPRETACIÓN DE RESULTADOS Y ACTUACIONES EN CASO DE INCUMPLIMIENTO:  
Cuando los mecanismos en los que sus características eléctricas no sean las adecuadas.  
Cuando las discrepancias sean de otro tipo, según criterio de la DF podrá ser aceptado o rechazado todo o parte del material.

## BG MATERIALES PARA INSTALACIONES ELÉCTRICAS

### BG6 MECANISMOS

#### BG69- INTERRUPTORS I COMMUTADORS

#### 0.- ELEMENTS QUE CONTEMPLE EL PLEC

##### BG69-1N09.

1.- DEFINICIÓN Y CONDICIONES DE LOS ELEMENTOS  
Interruptors i commutadors per a encastrar o muntar superficialment.  
CARACTERÍSTIQUES GENERALS:  
Ha d'incorporar accessoris embellidors.  
Ha d'estar constituït per una base amb borns de connexió, mecanisme d'interrupció, de commutació o de commutació de creuament, dispositius de fixació a la caixa i accessoris embellidors d'acabat.  
Ha de tenir contactes d'alt poder de ruptura. Aquest ha de ser l'indicat a l'UNE 20-353.  
Ha de tenir un aspecte uniforme i sense defectes.  
El comandament d'accionament ha de ser manual. La base i la placa d'acabat han de ser aïllants.  
La placa d'acabat ha de portar un dispositiu de fixació a la base.  
Les parts subjectes a tensió no han de ser accessibles.  
Ha d'estar protegit contra la penetració de cossos sòlids, pols, aigua i de l'humitat.  
Han de ser resistents a la calor, al foc i a formar camins conductors.  
Han de funcionar correctament a temperatura ambient.  
Han d'estar dissenyats de manera que en l'ús normal han de funcionar de forma segura i no han de suposar perill per a les persones i el seu entorn.  
Ha de complir les condicions requerides per la DF.

Tensió nominal: 230 V  
Aïllament (UNE 20-353): Ha de complir  
Resistència mecànica (UNE 20-353): Ha de complir  
Resistència al foc (UNE 20-353): Ha de complir  
2.- CONDICIONS DE SUBMINISTRAMENT I ENMAGATZEMATGE  
Subministrament: En caixes.  
Enmagatzematge: En llocs protegits contra els impactes, la pluja, les humitats i dels raigs del sol.  
3.- UNITAT I CRITERI D'AMIDAMENT

Unitat d'amidament: la indicada a la descripció de l'element  
Criteri d'amidament: quantitat necessària subministrada a l'obra  
4.- NORMATIVA DE COMPLIMENT OBLIGATORI  
Real Decreto 842/2002 de 2 de agosto, por el que se aprueba el Reglamento Electrotécnico de Baja Tensión.  
REBT 2002.

- UNE-EN 60947-3:2000 Aparatament de baixa tensió. Parte 3: Interruptores, seccionadores, interruptores-seccionadores y combinados fusibles.
- UNE-EN 60669-1:1996 Interruptores para instalaciones eléctricas fijas, domésticas y análogas. Parte 1: Prescripciones generales.
- UNE 20315:1994 Bases de toma de corriente y clavijas para usos domésticos y análogos.
- 5.- CONDICIONS DE CONTROL DE RECEPCIÓ
- CONDICIONS DE MARCATGE I CONTROL DE LA DOCUMENTACIÓ:
- L'interruptor ha de portar de forma indeleble i ben visible les dades següents:
- Nom del fabricant o marca comercial
- Tensió d'alimentació
- Intensitat

OPERACIONES DE CONTROL:  
Les tasques de control a realitzar són les següents:  
- Sol·licitar del fabricant els certificats dels mecanismes emprats, contrastar la documentació amb els materials rebuts i verificar l'adequació als requisits exigits.  
- Control de la documentació tècnica subministrada.  
- Verificar que la Intensitat Nominal s'adequa a l'intensitat del circuit.

- Realització i emissió d'informes amb resultats de controls i proves realitzats.  
CRITERIS DE PRESA DE MOSTRES:  
Es comprovarà per mostreig la quantitat que determini la DF per cada tipus de mecanisme.  
INTERPRETACIÓ DE RESULTATS I ACTUACIONS EN CAS D'INCOMPLIMENT:  
No s'acceptaran els mecanismes que les seves característiques elèctriques no siguin les adequades.  
Quan les discrepàncies siguin d'un altre tipus, segons criteri de la DF podrà ésser acceptat o rebutjat tot o part del material.

## BG MATERIALES PARA INSTALACIONES ELÉCTRICAS

### BG6 MECANISMOS

#### BG6D- MARCO PARA MECANISMOS ELÉCTRICOS

#### 0.- ELEMENTS QUE CONTEMPLE EL PLEC

##### BG6D-10BM.

1.- DEFINICIÓN Y CONDICIONES DE LOS ELEMENTOS  
Placa y marco para 1, 2, 3 ó 4 elementos, de plástico blanco, de color o bicolor, y del tipo 2 ó 3.  
CARACTERÍSTICAS GENERALES:  
Conjunto formado por un marco y una placa que sirve para montar un, dos, tres o cuatro mecanismos en la caja correspondiente.

El marco tendrá el sistema de fijación en la caja mediante tornillos o grapas.  
El mecanismo quedará inmovilizado entre el marco y la placa, de manera que ésta quede sujeta a presión sobre el marco y adosada al paramento.  
Tanto el marco como la placa corresponderán al tipo o serie de mecanismos escogidos.  
Cumplirá las condiciones requeridas por la DF.  
2.- CONDICIONES DE SUMINISTRO Y ALMACENAJE  
Suministro: En cajas.  
Almacenamiento: En lugares protegidos de impactos.  
3.- UNIDAD Y CRITERIO DE MEDICIÓN  
Unidad de medición: la indicada en la descripción del elemento  
Criterio de medición: cantidad necesaria suministrada en la obra  
4.- NORMATIVA DE CUMPLIMIENTO OBLIGATORIO  
Real Decreto 842/2002 de 2 de agosto, por el que se aprueba el Reglamento Electrotécnico de Baja Tensión.  
REBT 2002.

UNE 20315:1994 Bases de toma de corriente y clavijas para usos domésticos y análogos.

**BG MATERIALES PARA INSTALACIONES ELÉCTRICAS****BG6 MECANISMOS****BG6G- TOMA DE CORRIENTE****0.- ELEMENTS QUE CONTEMPLA EL PLEC****BG6G-INY1.**

1.- DEFINICIÓN Y CONDICIONES DE LOS ELEMENTOS  
Enchufes bipolares o tripolares para empotrar o montar superficialmente.  
CARACTERÍSTICAS GENERALES:  
Estará constituido por una base con bornes de conexión de las fases y placa de cierre aislante.  
Tendrá dos (bipolar) o tres (tripolar) polos. La conexión a tierra tendrá patas laterales para contacto del conductor de protección.  
La placa de cierre tendrá un dispositivo para su fijación a la base.  
Excepto los dos alvéolos, no serán accesibles las partes que deban estar en tensión.  
Los alvéolos tendrán una elasticidad suficiente para asegurar una presión de contacto adecuada.  
Los contactos serán plateados o protegidos contra la corrosión y la abrasión.  
Cumplirá las condiciones requeridas por la DF.  
Tensión nominal: <= 400 V

Aislamiento (UNE 20-315): Cumplirá  
Resistencia mecánica (UNE 20-315): Cumplirá  
Resistencia al fuego (UNE 20-315): Cumplirá  
Temperatura: <= 25°C  
Cuando tenga conexión a tierra, se construirá de forma que cuando se introduzca la clavija, la conexión a tierra se establezca antes que la conexión a los contactos que tienen tensión.

2.- CONDICIONES DE SUMINISTRO Y ALMACENAJE  
Suministro: En cajas.  
Almacenamiento: En lugares protegidos de impactos, lluvias, humedades y de los rayos solares.

3.- UNIDAD Y CRITERIO DE MEDICIÓN  
Unidad de medición: la indicada en la descripción del elemento  
Criterio de medición: cantidad necesaria suministrada en la obra  
4.- NORMATIVA DE CUMPLIMIENTO OBLIGATORIO  
Real Decreto 842/2002 de 2 de agosto, por el que se aprueba el Reglamento Electrotécnico de Baja Tensión.  
REF. 2002.

UNE-EN 60947-3:2000 Aparata de baja tensión. Parte 3: Interruptores, seccionadores, interruptores-seccionadores y combinados fusibles.  
UNE 20315:1994 Bases de toma de corriente y clavijas para usos domésticos y análogos.

5.- CONDICIONES DE CONTROL DE RECEPCIÓN  
CONDICIONES DE MARCADO Y CONTROL DE LA DOCUMENTACIÓN:  
El enchufe tendrá marcado de forma indeleble y bien visible los siguientes datos:  
- Identificación del fabricante o marca comercial  
- Tensión de alimentación  
- Intensidad

OPERACIONES DE CONTROL:  
Las tareas de control a realizar son las siguientes:  
- Solicitar al fabricante los certificados de los mecanismos empleados, contrastar la documentación con los materiales recibidos y verificar la adecuación a los requisitos exigidos.  
- Control de la documentación técnica suministrada.  
- Verificar que la Intensidad Nominal se adecue a la intensidad del circuito.  
- Realización y emisión de informes con resultados de controles y pruebas realizadas.  
CRITERIOS DE TOMA DE MUESTRAS:  
Se comprobará por muestreo la cantidad que determine la DF para cada tipo de mecanismo.  
INTERPRETACIÓN DE RESULTADOS Y ACTUACIONES EN CASO DE INCUMPLIMIENTO:  
No se aceptarán los mecanismos en los que sus características eléctricas no sean las adecuadas.  
Cuando las discrepancias sean de otro tipo, según criterio de la DF podrá ser aceptado o rechazado todo o parte del material.

**BH MATERIALES PARA INSTALACIONES DE ALUMBRADO****BHH MATERIALES PER A ENLLUMENAT PER FIBRA ÒPTICA****BHH1 PROJECTORS PER A ENLLUMENAT PER FIBRA ÒPTICA****0.- ELEMENTS QUE CONTEMPLA EL PLEC****BHH11120.****1.- DEFINICIÓN I CARACTERÍSTIQUES DELS ELEMENTS**

Projectors per a instal·lacions d'enllumenat per fibra òptica, amb làmpada halògena o d'halogenurs metàl·lics amb o sense filtre motoritzat.  
CARACTERÍSTIQUES GENERALS:  
Ha de tenir un aspecte exterior uniforme i sense defectes.

No ha de tenir cantells afilats o arestes vives que puguin, durant la instal·lació, ús normal o manteniment, suposar un risc per als usuaris o peis elements de la instal·lació que l'envolten.

Ha de tenir la resistència mecànica suficient i ha d'estar construït de manera que pugui suportar, sense precaucions especials, les condicions d'ús, muntatge i manteniment.

Ha d'estar format per una envoltant, un equip elèctric totalment equipat preparat per a funcionar amb el tipus de làmpada, els borns de connexió a la xarxa i el sistema de connexió amb les fibres.

Els borns de connexió han d'estar marcats o numerats.  
Ha de portar un born marcat de forma indeleble amb el símbol "Terra"

Tots els materials aïllants protectors contra xocs elèctrics i que mantenen les parts actives a la posició prevista, han de ser autoextingibles.

La lluminària ha d'estar dissenyada i construïda de manera que un cop instal·lada i cablejada per a un ús normal, així com en les operacions normals de manteniment, les parts elèctricament actives siguin inaccessibles.

Tots els components de l'equip elèctric han de ser resistents a la humitat, la calor i la corrosió. Han de ser compatibles entre si, i compatibles amb el tipus i potència de la làmpada o làmpades que admet la lluminària.

En cas de fallada, cap component de l'equip elèctric, ha d'emetre flames ni gasos inflamables.  
Els passos de cables per l'interior de la lluminària han de ser llisos, exempts d'arestes vives, aspreses, rebaves i anàlegs, que puguin provocar l'abrasió de la coberta o de l'aïllament del cablejat.

No hi poden haver cargols amb punta o d'altres elements similars que penetrin a dintre dels passos de cables.

El cablejat intern ha d'estar fet amb conductors del tipus, qualitat i secció adequats, de manera que pugui suportar la potència d'entrada en ús normal.

L'aïllament ha de ser d'un material capaç de suportar la tensió i la temperatura màxima a la que pugui estar sotmès, sense que afecti a la seguretat i mentre que estigui correctament instal·lat i connectat a la xarxa d'alimentació.

Han d'estar fetes totes les connexions internes, i únicament hi ha d'haver accessibles els borns de connexió a la xarxa.  
En el cablejat intern, el conductor de color verd-groc s'ha de fer servir únicament per a les connexions de terra. La resta de conductors han de seguir el codi de colors normalitzats, es a dir, el conductor neutre ha de ser de color blau clar, i els conductors de fase poden ser de color marro, gris o negre.

Han de complir les condicions de rigidesa elèctrica, torsió i resistència mecànica.  
Tensió nominal d'alimentació: 230 V  
Freqüència: 50 Hz  
Grau mínim de protecció (UNE 20324): IP-20X  
Aïllament (REF): Classe I

2.- CONDICIONS DE SUBMINISTRAMENT I ENMAGATZEMATGE  
Subministrament: En caixes.  
S'ha de subministrar amb làmpada.  
Enmagatzematge: En llocs protegits contra els impactes, la pluja, les humitats i dels raigs del sol.

3.- UNITAT I CRITERIS D'AMIDAMENT  
Unitat d'amidament: la indicada a la descripció de l'element  
Criteri d'amidament: quantitat necessària subministrada a l'obra

**4.- NORMATIVA DE COMPLIMENT OBLIGATORI**

Real Decreto 842/2002 de 2 de agosto, por el que se aprueba el Reglamento Electrotécnico de Baja Tensión.

REPT 2002.  
 \* UNE-EN 60598-1:2001 Luminarias. Parte 1: Requisitos generales y ensayos.

#### 5.- CONDICIONS DE CONTROL DE RECEPCIÓ

##### CONDICIONS DE MARCATGE I CONTROL DE LA DOCUMENTACIÓ:

Sobre la lluminària, i de manera clara i indeleble, hi ha d'haver marcada la següent informació: Marques que s'han de veure durant la substitució de les làmpades i ser visibles des de l'exterior de la lluminària o darrera de la tapa que s'hagi de treure al substituir les làmpades i amb les làmpades tretes:

- Potència assignada o indicació del tipus de làmpades que admet la lluminària
- Marques que s'han d'observar durant la instal·lació de la lluminària i han de ser visibles des de l'exterior d'aquesta, o darrera d'una coberta o part que s'hagi de treure per la seva instal·lació;
- Marca d'origen (marca registrada, marca del fabricant o del nom del venedor responsable)
- Tensió o tensions assignades en volts
- Número de model del fabricant o referència del tipus
- Marcat del borns

Marques que s'han de veure després de la instal·lació de la lluminària i han de ser visibles des de l'exterior, tant quant la lluminària està muntada o instal·lada amb les làmpades en posició com en l'ús normal:

- Temperatura ambient assignada màxima
- Xifres del codi del grau de protecció IP
- Distància mínima als objectes il·luminats
- A l'emballatge hi han de figurar les dades següents:
  - Nom del fabricant o marca comercial
  - Tensió nominal d'alimentació
  - Número de model o referència tipus
  - Potència nominal

##### OPERACIONS DE CONTROL:

- Les tasques de control a realitzar són les següents:
  - Sol·licitar al fabricant els certificats de característiques tècniques i homologacions dels materials.
  - Control de la documentació tècnica subministrada.
  - Control de recepció i identificació dels materials
  - Verificació de les característiques de les lluminàries
  - Verificació dels equips auxiliars
  - Verificar sistema de manteniment i conservació
  - Realització i emissió d'informes amb resultats de controls i proves realitzats.

##### CRITERIS DE PRESA DE MOSTRES:

S'assajaràn 3 unitats per cada mil o fracció de mil equips d'igual característiques, excepte que DF estipuli quantitats superiors.

En el cas que existeixi un sistema d'aprofitament de llum natural es comprovarà la correcta regulació de cadascuna de les llumeneres.

##### INTERPRETACIÓ DE RESULTATS I ACTUACIONS EN CAS D'INCOMPLIMENT:

Segons criteri de la DF, podrà ser acceptat o rebutjat tot o part del material de la partida.

#### B0 MATERIALES BÁSICOS

#### B07 MORTERS DE COMPRA

#### B07F- MORTER SENSE ADDITIUS

#### 0.- ELEMENTS QUE CONTEMPLA EL PLEC

##### B07F-0LT4.

Plec de condicions

##### 1.- DEFINICIÓ I CONDICIONS DELS ELEMENTS

Mescia feta amb sorra, ciment, aigua i calç si és el cas.

##### CARACTERÍSTIQUES GENERALS:

Tipus de ciment:

- Ciments comuns excepte els tipus CEM II/A

- Ciments de ram de paleta MC

- Ciments blancs BL, quan ho requereixi l'exigència de blancor

Morters per a fàbriques:  
 - Resistència a compressió:  $\leq 0,75 \times$  Resistència a compressió de la peça - Morter ordinari (UNE-EN 998-2) en fàbrica no armada:  $>= M1$  - Morter ordinari (UNE-EN 998-2) en fàbrica armada:  $>= M5$   
 - Morter de junt prim o morter lleuger (UNE-EN 998-2):  $>= M5$   
 Ha d'estar pastat de forma que s'obtingui una mescla homogènia i sense segregacions.

#### 2.- CONDICIONS DE SUBMINISTRAMENT I EMMAGATZEMATGE

Per a l'elaboració i la utilització del morter, la temperatura ambient ha d'estar entre  $5^{\circ}\text{C}$  i  $40^{\circ}\text{C}$ . La formigona ha d'estar neta abans de l'elaboració del morter. No s'han de mesclar morters de composició diferent. S'ha d'aplicar abans que passin 2 h des de la pastada.

#### 3.- UNITAT I CRITERI D'AMIDAMENT

m3 de volum necessari elaborat a l'obra.

#### 4.- NORMATIVA DE COMPLIMENT OBLIGATORI

Documento Básico de Seguridad estructural Fábrica DB-SE-F, parte II del CTE, aprobado por el Real Decreto 314/2006.

#### 5.- CONDICIONS DE CONTROL DE RECEPCIÓ

##### OPERACIONS DE CONTROL:

Les tasques de control a realitzar són les següents:  
 - Inspecció visual de les condicions de subministrament i recepció del certificat de qualitat del fabricant, d'acord a les exigències del plec de condicions, incloent els resultats corresponents de resistència a compressió (UNE-EN 1015-11).

En cas de no presentar aquests resultats, o que la DF tingui dubtes de la seva representativitat, es realitzaran aquests assaigs sobre el material rebut, a càrrec del contractista.

##### CRITERIS DE PRESA DE MOSTRES:

Els controls s'han de realitzar segons les instruccions de la DF.

##### INTERPRETACIÓ DE RESULTATS I ACTUACIONS EN CAS D'INCOMPLIMENT:

NE es podran utilitzar a l'obra morters sense el corresponent certificat de garantia del fabricant, d'acord a les condicions exigides.

Els valors de consistència i resistència a compressió han de correspondre a les especificacions de projecte.

#### BV FERMS I PAVIMENTS

#### BV2 PAVIMENTS DE TERRATZO I PEDRA ARTIFICIAL

#### BV2LO PAVIMENT DE TERRATZO LLIS

#### 0.- ELEMENTS QUE CONTEMPLA EL PLEC

##### BV2LO-00Z.

Plec de condicions

##### 1.- DEFINICIÓ I CONDICIONS DE LES PARTIDES D'OBRA EXECUTADES

Formació de paviment amb peces de terratzo col·locades a truc de maceta amb morter.

L'execució de la unitat d'obra inclou les operacions següents:

- Preparació i comprovació de la superfície d'assentament

- Col·locació de la capa de sorra, en el seu cas

- Humectació

- Col·locació de la capa de morter

- Humectació i col·locació de les peces

- Col·locació de la beurada
- Neteja de l'excés de beurada, protecció del morter fresc i cura
- CONDICIONS GENERALS:
- En el paviment no hi ha d'haver peces trencades, escantonades, amb taques ni amb d'altres defectes superficials.
- No hi ha d'haver ressalls entre les peces.
- La superfície acabada ha de tenir una textura i color uniformes.
- Les peces han d'estar ben adherides al suport i han de formar una superfície plana.
- Han d'estar col·locades a tocar i en alineacions rectes.
- S'han de respectar els junts propis del suport.
- Els junts s'han de rebllir de beurada de ciment portland i colorants en el seu cas.
- En els paviments col·locats sobre capa de sorra, aquesta ha de tenir un gruix de 2 cm.
- Toleràncies d'execució:
- Nivell:  $\pm 10$  mm
- Planor:  $\pm 4$  mm/2 m
- Cel·les:  $\leq 1$  mm
- Rectitud dels junts:  $\leq 3$  mm/2 m

#### 2.- CONDICIONS DEL PROCÉS D'EXECUCIÓ

- La col·locació s'ha de fer a temperatura ambient  $\geq 5^{\circ}\text{C}$ .
- La superfície del suport ha de ser neta i humida.
- Les peces per col·locar han de tenir la humitat necessària per tal que no absorbeixin l'aigua del morter.
- S'han de col·locar a truc de maceta sobre una capa contínua de morter de ciment de 2,5 cm de gruix.
- S'ha d'esperar 24 h des de la col·locació de les peces i després s'ha d'estendre la beurada.
- El paviment no s'ha de trepitjar durant les 24 h següents a la seva col·locació o el que indiqui la DT.

#### 3.- UNITAT I CRITERI D'AMIDAMENT

- m2 de superfície amidada segons les especificacions de la DT, amb deducció de la superfície corresponent a obertures, d'acord amb els criteris següents:
- Obertures  $\leq 1$  m2: No es dedueixen
  - Obertures  $> 1$  m2: Es dedueix el 100%

#### 4.- NORMATIVA DE COMPLIMENT OBLIGATORI

- No hi ha normativa de compliment obligatori.

#### 5.- CONDICIONS DE CONTROL D'EXECUCIÓ I DE L'OBRA ACABADA

CONTROL D'EXECUCIÓ. OPERACIONS DE CONTROL:

- Els punts de control més destacables són els següents:
- Preparació i comprovació de la superfície d'assentament.
- Replanteig inicial.
- Col·locació de la capa de sorra, en el seu cas.
- Humectació de la solera.
- Col·locació de les peces amb morter, segons el procediment escollit. Atenció especial als junts.
- Control del temps d'adormiment.
- Col·locació de la beurada, per al rebllert dels junts.
- Neteja de l'excés de beurada.
- Rebaixat, polit i abrillantat del paviment (si és el cas).
- Neteja del paviment amb serradures.
- CONTROL DE L'OBRA ACABADA. OPERACIONS DE CONTROL:
- Inspecció visual del paviment acabat: junts, encontres amb altres paviments, etc.
- Control de planor.

CRITERIS DE PRESA DE MOSTRES:

- Els controls s'han de fer segons les indicacions de la DF.
- CONTROL D'EXECUCIÓ. INTERPRETACIÓ DE RESULTATS I ACTUACIONS EN CAS D'INCOMPLIMENT:
- Quan s'observin irregularitats de replanteig, s'hauran de corregir abans de completar el paviment.
- No es permetrà la continuació dels treballs fins que no estiguin solucionats els errors d'execució.
- La suspensió dels treballs i la correcció de les no conformitats observades aniran a càrrec del Contractista.
- CONTROL DE L'OBRA ACABADA. INTERPRETACIÓ DE RESULTATS I ACTUACIONS EN CAS D'INCOMPLIMENT:
- Correcció per part del contractista de les irregularitats observades.

#### BV FERMS I PAVIMENTS

##### BV2 PAVIMENTS DE TERRATZO I PEDRA ARTIFICIAL

##### BV2LO PAVIMENT DE TERRATZO LLIIS

##### BV2LO- PAVIMENT DE TERRATZO LLIIS

#### 0.- ELEMENTS QUE CONTEMPLA EL PLEC

##### BV2LO-00ZZ.

Plec de condicions

#### 1.- DEFINICIÓ I CONDICIONS DE LES PARTIDES D'OBRA EXECUTADES

Formació de paviment amb peces de terratzo col·locades a truc de maceta amb morter.

L'execució de la unitat d'obra inclou les operacions següents:

- Preparació i comprovació de la superfície d'assentament
- Col·locació de la capa de sorra, en el seu cas
- Humectació
- Col·locació de la capa de morter
- Humectació i col·locació de les peces
- Col·locació de la beurada
- Neteja de l'excés de beurada, protecció del morter fresc i cura

CONDICIONS GENERALS:

En el paviment no hi ha d'haver peces trencades, escantonades, amb taques ni amb d'altres defectes superficials.

No hi ha d'haver ressalls entre les peces.

La superfície acabada ha de tenir una textura i color uniformes.

Les peces han d'estar ben adherides al suport i han de formar una superfície plana.

Han d'estar col·locades a tocar i en alineacions rectes.

S'han de respectar els junts propis del suport.

Els junts s'han de rebllir de beurada de ciment portland i colorants en el seu cas.

En els paviments col·locats sobre capa de sorra, aquesta ha de tenir un gruix de 2 cm.

Toleràncies d'execució:

- Nivell:  $\pm 10$  mm
- Planor:  $\pm 4$  mm/2 m
- Cel·les:  $\leq 1$  mm
- Rectitud dels junts:  $\leq 3$  mm/2 m

#### 2.- CONDICIONS DEL PROCÉS D'EXECUCIÓ

La col·locació s'ha de fer a temperatura ambient  $\geq 5^{\circ}\text{C}$ .

La superfície del suport ha de ser neta i humida.

Les peces per col·locar han de tenir la humitat necessària per tal que no absorbeixin l'aigua del morter.

S'han de col·locar a truc de maceta sobre una capa contínua de morter de ciment de 2,5 cm de gruix.

S'ha d'esperar 24 h des de la col·locació de les peces i després s'ha d'estendre la beurada.

El paviment no s'ha de trepitjar durant les 24 h següents a la seva col·locació o el que indiqui la DT.

#### 3.- UNITAT I CRITERI D'AMIDAMENT

m2 de superfície amidada segons les especificacions de la DT, amb deducció de la superfície corresponent a obertures, d'acord amb els criteris següents:

- Obertures  $\leq 1$  m2: No es dedueixen
- Obertures  $> 1$  m2: Es dedueix el 100%

#### 4.- NORMATIVA DE COMPLIMENT OBLIGATORI

No hi ha normativa de compliment obligatori.

#### 5.- CONDICIONS DE CONTROL D'EXECUCIÓ I DE L'OBRA ACABADA

**CONTROL D'EXECUCIÓ. OPERACIONS DE CONTROL:**

Els punts de control més destacables són els següents:

- Preparació i comprovació de la superfície d'assentament.
- Replanteig inicial.
- Col·locació de la capa de sorra, en el seu cas.
- Humectació de la solera.
- Col·locació de les peces amb morter, segons el procediment escollit. Atenció especial als junts.
- Control del temps d'adormiment.
- Col·locació de la beurada, per al reblert dels junts.
- Neteja de l'excés de beurada.
- Rebaixat, polt i abrillantat del paviment (si és el cas).
- Neteja del paviment amb serradures.

**CONTROL DE L'OBRA ACABADA. OPERACIONS DE CONTROL:**

- Inspecció visual del paviment acabat: junts, encontres amb altres paviments, etc.
- Control de planor.

**CRITERIS DE PRESA DE MOSTRES:**

Els controls s'han de fer segons les indicacions de la DF.

**CONTROL D'EXECUCIÓ. INTERPRETACIÓ DE RESULTATS I ACTUACIONS EN CAS D'INCOMPLIMENT:**

Quan s'observin irregularitats de replanteig, s'hauran de corregir abans de completar el paviment. No es permetrà la continuació dels treballs fins que no estiguin solucionats els errors d'execució. La suspensió dels treballs i la correcció de les no conformitats observades aniran a càrrec del Contractista.

**CONTROL DE L'OBRA ACABADA. INTERPRETACIÓ DE RESULTATS I ACTUACIONS EN CAS D'INCOMPLIMENT:**

Correcció per part del contractista de les irregularitats observades.

**E PARTIDES D'OBRA D'EDIFICACIÓ****E8 REVESTIMENTS****E84 CELS RASOS****0.- ELEMENTS QUE CONTEMPLA EL PLEC****E84ZG1AX.****1.- DEFINICIÓ I CONDICIONS DE LES PARTIDES D'OBRA EXECUTADES**

Cel ras realitzat amb plaques, planxes o lames, de diferents materials, suspeses del sostre o estructura del edifici, en espais interiors, i elements singulars integrats al cel ras, com ara registres, franges perimetral, cortiners, etc.

S'han considerat els materials següents:

- Plaques d'escala
- Plaques de fibres minerals o vegetals
- Plaques de guix laminat i transformats
- Plaques metàl·liques i planxes conformades metàl·liques
- Làmines de PVC o metàl·liques
- Taulers de partícules aglomerades amb ciment
- Plaques amb ciment Portland més additiu (GRC)
- Plaques d'aglomerat de ciment amb fibres
- Plaques de fusta

S'han considerat els tipus de cel ras següents:

- Per a revestir, sistema fix
  - De cara vista, sistema fix
  - De cara vista, sistema desmuntable amb entramat vist
  - De cara vista, sistema desmuntable amb entramat ocult
- L'execució de la unitat d'obra inclou les operacions següents:
- Replanteig: distribució de plaques, resolució de vores i punts singulars, nivells, eixos de la trama de perfils, etc.
  - Col·locació dels suports fixats al sostre o estructura de l'edifici i suspensió dels perfils de la trama de suports
  - Col·locació de les plaques, planxes o lames, fixades o recolzades a la trama de suports, segons el sistema utilitzat
  - Segellat dels junts si es tracta d'un cel ras continu

**CONDICIONS GENERALS:**

El sistema de suspensió del cel ras ha de ser un sistema compatible amb les plaques o planxes. El mecanisme de fixació a l'estructura de l'edifici ha de ser compatible amb el material d'aquesta. El plènum considerat és d'1 m d'alçada màxima. El sistema de suspensió ha de complir els requisits de l'apartat 4.3 de la norma UNE-EN 13964. Si el fabricant del sistema de suspensió es diferent del de les plaques, planxes o lames, el constructor ha d'aportar la documentació necessària per verificar la compatibilitat entre els sistemes. Si s'ha d'afegir algun element a sobre del cel ras, com ara aïllaments tèrmics o acústic, llums, difusor d'aire, etc, cal verificar que el increment de pes està dins dels límits de resistència del sistema de suports.

El conjunt acabat ha de ser estable i indeformable.

Ha de formar una superfície plana i ha d'estar al nivell previst.

Els elements de la subestructura (carreres principals i transversals) han d'estar muntades ortogonalment. Els perfils distanciadors de seguretat de l'estructura han d'estar fixats als perfils principals.

Les peces del cel ras han d'estar alineades.

El repartiment de plaques al recinte no deixarà als perímetres peces menors a 1/2 placa. El recolzament de les plaques tallades sobre el suport perimetral ha de ser més gran de 10 mm.

Si les plaques són de cara vista, en el revestiment acabat no hi ha d'haver peces esquerdes, trencades, escantonades ni tacades.

Els elements perimetral verticals, com ara envans o mampares, no provocaran esforços sobre el cel ras, i la seva estructura s'ha d'ancorar al sostre o a una subestructura independent de la del cel ras.

Si es pegen o s'insereixen elements aliens al cel ras, com ara llums, difusors, etc, no superaran els pesos màxims indicats pel subministrador del cel ras, i les perforacions de les plaques compliran les indicacions del fabricant respecte a la mida màxima i la posició relativa de la perforació.

Si el cel ras es realitza amb plaques o elements amb característiques especials, que han de donar unes condicions específiques a l'espai que conformen per tal d'assolir les característiques requerides, caldrà seguir les pautes constructives indicades pel fabricant i la DF.

Toleràncies d'execució:

- Planor:
- 2 mm/m
- <= 5 mm en una llargària de 5 m en qualsevol direcció
- Nivell: ± 5 mm

#### SUPORT MITJANÇANT ENTRAMAT DE PERFILS:

Si el sistema és desmuntable, s'ha de col·locar un perfil fixat a les parets, a tot el perímetre. Si el sistema és fix, tots els junts, les arestes de cantonades i els racons han d'estar segellats degudament amb màstic per a junts.

S'han de col·locar els punts de fixació suficients per tal que la fletxa dels perfils de l'entramat sigui l'exigida.

#### REGISTRES:

Ha d'obrir i tancar correctament.

El parament exterior del registre ha d'estar a nivell amb el cel ras.

El registre ha de ser estable, i no pot provocar deformacions al cel ras en els moviments obertura i tancament.

No ha de gravitar cap tipus de càrrega sobre el bastiment.

El bastiment ha d'estar al mateix pla que el cel ras, sense deformacions dels angles, al nivell i al pla previstos.

Els ribets i els junts de materials tous han de ser nets i han de quedar lliures.

El bastiment ha d'estar travat als perfils auxiliars del cel ras, com a mínim amb una fixació per cada costat.

Franquícia entre la fulla i el bastiment: <= 0,2 cm

Toleràncies d'execució:

- Replanteig: ± 5 mm
- Nivell previst: ± 2 mm
- Horitzontalitat: ± 1 mm

#### 2.- CONDICIONS DEL PROCÉS D'EXECUCIÓ

El muntatge s'ha de fer seguint les instruccions de la documentació tècnica del fabricant. S'ha de seguir la seqüència de muntatge proposada pel fabricant.

- Les instruccions del subministrador han d'incloure com a mínim els aspectes següents:
    - Enumeració i especificacions dels components necessaris per a l'execució completa del cel ras
    - Els tipus de fixacions superiors en funció dels possibles materials on es fixaran (llosa de formigó, sostres amb revoltons de diferents materials, estructures de fusta, etc.)
  - La forma en que els diversos components s'han d'instal·lar i fixar
    - Condicions d'emmagatzemament i manipulació dels materials
  - Les condicions que son necessàries al lloc on s'instal·larà el cel ras
  - La càrrega màxima admissible pels components de la suspensió
  - El mètode de regulació de l'alçada i, si es requereix, els mitjans per a assegurar les fixacions superior i inferior
  - La distància màxima admissible entre els elements de suspensió
  - La llargària màxima del vol de les carreres principals
  - Les distàncies entre les fixacions del sistema de recolzament perimetral
  - La forma de realitzar talls dels components, i especialment, les limitacions de la mida i la posició dels talls necessaris per a introduir instal·lacions (llums, reixetes, etc.)
  - El pes màxim que poden suportar les plaques individuals, i el conjunt del cel ras, corresponent als elements addicionals (llums, reixetes, aïllaments afegits, etc.)
- Per començar el muntatge del cel ras, cal que el local estigui tancat i sigui estanc al vent i a l'aigua, la humitat relativa sigui inferior al 70% i la temperatura superior a 7°.
- La DF ha d'aprovar el sistema de fixació superior i perimetral. Cal que aquest tingui associat un DIT, o cal fer assaigs in situ per verificar la idoneïtat del sistema.
- La seva instal·lació no ha d'alterar les característiques dels elements.
- No s'han de col·locar fixacions superiors en elements estructurals deteriorats (revoltons trencats, formigons esquerdatats, etc.)

#### REGISTRES:

Per a la col·locació del bastiment s'han de preveure els gruixos dels acabats del parament o del suport al qual estigui subjecte.

S'ha de col·locar amb l'ajut d'elements que garanteixin la protecció del bastiment contra els impactes durant tot el procés constructiu i d'altres que mantinguin l'escairat fins que quedi ben travat a l'obra.

#### 3.- UNITAT I CRITERIS D'AMIDAMENT

CEL RAS, CALAIX O FRANJA DE CEL RAS:

m2 de superfície amidada segons les especificacions de la DT.

- Obertures <= 1 m2: No es dedueixen.
- Obertures > 1 m2: Es dedueix el 100%.

Aquests criteris inclouen l'acabament específic dels acords a les vores, sense que comporti l'ús de materials diferents d'aquells que normalment conformen la unitat.

#### REGISTRES:

Unitat de registre col·locat segons les especificacions de la DT.

#### 4.- NORMATIVA DE COMPLIMENT OBLIGATORI

\* UNE-EN 13964:2006/A1:2008 Techos suspendidos. Requisitos y métodos de ensayo.

#### 5.- CONDICIONS DE CONTROL D'EXECUCIÓ I DE L'OBRA ACABADA

##### CONTROL D'EXECUCIÓ. OPERACIONS DE CONTROL:

Es comprovarà que s'han adoptat les mesures necessàries per assegurar la compatibilitat entre els diferents productes, elements i sistemes constructius.

- Replanteig del nivell del cel ras, dels eixos de la trama de perfils i dels punts de suspensió.
- Verificació de la compatibilitat del sistema de fixació a les estructures existents. Es pot fer validant la documentació aportada pel fabricant de la fixació, o fent assaigs de càrrega.
- A les fixacions cal verificar la fondària i el diàmetre de la perforació, la neteja del forat, si el tipus de fixació es correspon amb l'aprovat, el procediment d'instal·lació de la fixació, i si està indicat, el parell d'acollament.
- Col·locació dels perfils perimetrals, si s'escau, d'entrega als paraments i suspensió de la resta de perfils de la trama. Verificació de l'ortogonalitat de la trama, i les alineacions dels perfils vistos.
- Col·locació dels elements que formen la cara vista del cel ras, com ara plaques, lames, etc.
- En el cas de cels rasos de característiques especials, caldrà controlar els punts singulars.

##### CONTROL D'EXECUCIÓ. CRITERIS DE PRESA DE MOSTRES:

Els controls s'han de realitzar segons les instruccions de la DF.

##### CONTROL D'EXECUCIÓ. INTERPRETACIÓ DE RESULTATS I ACTUACIONS EN CAS D'INCOMPLIMENT:

Quan s'observin irregularitats de replanteig, s'hauran de corregir abans de completar el cel ras. No es permetrà la continuació dels treballs fins que no estiguin solucionats els errors d'execució. La suspensió dels treballs i la correcció de les no conformatats observades aniran a càrrec del Contractista.

##### CONTROL DE L'OBRA ACABADA. OPERACIONS DE CONTROL:

- Es verificarà el nivell i la planeïtat del cel ras, l'alineació i l'ortogonalitat de plaques i perfils, la situació d'elements addicionals, se estiguin penjats o inserits en perforacions del cel ras.

##### CONTROL DE L'OBRA ACABADA. CRITERIS DE PRESA DE MOSTRES:

Els controls s'han de realitzar segons les instruccions de la DF.

##### CONTROL DE L'OBRA ACABADA. INTERPRETACIÓ DE RESULTATS I ACTUACIONS EN CAS D'INCOMPLIMENT:

Correcció per part del contractista de les irregularitats observades. No es permetrà la continuació dels treballs fins que no estiguin solucionats els errors d'execució.

**K PARTIDES D'OBRA DE REHABILITACIÓ-RESTAURACIÓ D'EDI****K4 ESTRUCTURES****K4AZ Família 44Z****0.- ELEMENTS QUE CONTEMPLA EL PLEC****K4AZ5A25.**

Plec de condicions

**1.- DEFINICIÓ I CONDICIONS DE LES PARTIDES D'OBRA EXECUTADES**

Formació d'elements estructurals amb perfils normalitzats d'acer, utilitzats directament o formant peces compostes.

S'han considerat els elements següents:

- Elements auxiliars (elements d'encastament, de recolzament i rigiditzadors)

- S'han considerat els tipus de perfils següents:

- Perfils d'acer laminat en calent, de les sèries IPN, IPE, HEA, HEB, HEM o UPN, d'acer S275J0, S275J2, S355JR, S355J0 o S355J2, segons EAE-2011, UNE-EN 10025-2
  - Perfils d'acer laminat en calent de les sèries L, LD, T, rodó, quadrat, rectangular o planxa, d'acer S275J0, S275J2, S355JR, S355J0 o S355J2, segons EAE-2011, UNE-EN 10025-2
  - Perfils foradats d'acer laminat en calent de les sèries rodó, quadrat o rectangular d'acer S275J0H o S355J2H, segons EAE-2011, UNE-EN 10210-1
  - Perfils foradats conformats en fred de les sèries rodó, quadrat o rectangular d'acer S275J0H o S355J2H, segons EAE-2011, UNE-EN 10219-1
  - Perfils conformats en fred, de les sèries L, LD, U, C, Z, o Omega, d'acer S235JRC, segons EAE-2011, UNE-EN 10025-2
- S'han considerat els acabats superficials següents:
- Pintat amb una capa d'emprimació antioxidant
  - Galvanitzat

S'han considerat els tipus de col·locació següents:

- Col·locació amb soldadura
- Col·locació amb cargols
- Col·locació sobre obres de fàbrica o de formigó, recolzats o encastrats

L'execució de la unitat d'obra inclou les operacions següents:

- Preparació de la zona de treball
- Replanteig i marcat dels eixos
- Col·locació i fixació provisional de la peça
- Aplomat i anivellació definitius
- Execució de les unions, en el seu cas
- Comprovació final de l'aplomat i dels nivells

CONDICIONS GENERALS:

Els materials utilitzats han de tenir la qualitat establerta a la DT. No s'han de fer modificacions sense autorització de la DF encara que suposin un increment de les característiques mecàniques.

La peça ha d'estar col·locada a la posició indicada a la DT, amb les modificacions aprovades per la DF. La peça ha d'estar correctament aplomada i nivellada.

Quan la peça sigui composta, la disposició dels diferents elements de la peça, les seves dimensions, tipus d'acer i perfils s'han de correspondre amb les indicacions de la DT.

Cada component de l'estructura ha de dur una marca d'identificació que ha de ser visible després del muntatge. Aquesta marca no ha d'estar feta amb entalladura cisellada.

La marca d'identificació ha d'indicar l'orientació de muntatge del component estructural quan aquesta no es dedueixi clarament de la seva forma.

Els elements de fixació, i les xapes, plaques petites i accessoris de muntatge han d'anar embalatats i identificats adequadament.

L'element ha d'estar pintat amb una capa de protecció de pintura antioxidant, excepte si està galvanitzat. Els cantells de les peces no han de tenir òxid adherit, rebaves, estries o irregularitats que dificultin el contacte amb l'element que s'han d'unir.

Si el perfil està galvanitzat, la col·locació de l'element no ha de produir desperfectes en el recobriment del zinc.

L'element no s'ha d'adreçar un cop col·locat definitivament.

No es permet rebir amb soldadura els forats que han estat practicats a l'estructura per a disposar cargols provisionals de muntatge.

Toleràncies d'execució:

- En obres d'edificació: Límits establerts als apartats 11.1 i 11.2 del DB-SE-A i a l'article 80 de l'EAE.

- En obres d'enginyeria civil: Límits establerts a l'article 640.12 del PG3 i l'article 80 de l'EAE. COL·LOCACIÓ AMB CARGOLS:  
S'utilitzaran cargols normalitzats d'acord a les normes recollides a la taula 29.2.b de l'EAE

Els cargols aixamfranats, cargols calibrats, perns articulats i els cargols hexagonals d'injecció s'han d'utilitzar seguint les instruccions del seu fabricant i han de complir els requisits addicionals establerts a l'article 29.2 de l'EAE.

La situació dels cargols a la unió ha de ser tal que redueixi la possibilitat de corrosió i pandeig local de les xapes, i ha de facilitar el muntatge i les inspeccions.

El diàmetre nominal mínim dels cargols ha de ser de 12 mm.

La rosca pot estar inclosa en el pla de tall, excepte en el cas que els cargols s'utilitzin com a calibrats. Després del collat l'espiga del cargol ha de sobresortir de la rosca de la femella. Entre la superfície de recolzament de la femella i la part no roscada de l'espiga ha d'haver, com a mínim:

- En cargols pretesats: 4 filets complets més la sortida de la rosca
- En cargols sense pretesar: 1 fillet complet més la sortida de la rosca

Les superfícies dels caps de cargols i femelles han d'estar perfectament planes i netes. En els cargols col·locats en posició vertical, la femella ha d'estar situada per sota del cap del cargol.

En els forats rodons normals i amb cargols sense pretesar no és necessari utilitzar volanderes. Si s'utilitzen han d'anar sota el cap dels cargols, han de ser aixamfranades i el xamfrà ha d'estar situat en direcció al cap del cargol.

En els cargols pretesats, les volanderes han de ser planes endurides i han d'anar col·locades de la forma següent:

- Cargols 10.9: sota el cap del cargol i de la femella

- Cargols 8.8: sota de l'element que gira

Toleràncies d'execució:

- Franquícia màxima entre superfícies adjacents:

- Si s'utilitzen cargols no pretesats: 2 mm

- Si s'utilitzen cargols pretesats: 1 mm

- Diàmetre dels forats:

- En obres d'edificació: Límits establerts a l'apartat 11.1 del DB-SE-A i a l'article 76.2 de l'EAE

- En obres d'enginyeria civil: Límits establerts als apartats 640.5.1.3 i 640.5.1.4 del PG3 i a l'article 76.2 de l'EAE

- Posició dels forats:

- En obres d'edificació: Límits establerts a l'apartat 11.1 del DB-SE-A i a l'article 76.2 de l'EAE

- En obres d'enginyeria civil: Límits establerts a l'apartat 640.5.1.1 del PG3 i a l'article 76.2 de l'EAE

COL·LOCACIÓ AMB SOLDADURA:

El material d'aportació utilitzat ha de ser apropiat als materials a soldar i al procediment de soldadura. Les característiques mecàniques del material d'aportació han de ser superiors a les del material base.

En acers de resistència millorada a la corrosió atmosfèrica, la resistència a la corrosió del material d'aportació ha de ser equivalent a la del material base.

El plec de prescripcions tècniques particulars definirà el sistema de protecció enfront la corrosió. Els mètodes de protecció podran ser:

- Metalització, segons l'UNE-EN ISO 2063.

- Galvanització en calent, segons l'UNE-EN ISO 1461.

- Sistemes de pintura, segons l'UNE-EN ISO 12944.

**2.- CONDICIONS DEL PROCÉS D'EXECUCIÓ**

CONDICIONS GENERALS:

El constructor ha d'elaborar els plànols de taller i un programa de muntatge que han de ser aprovats per la DF abans d'iniciar els treballs en obra.

Qualsevol modificació durant els treballs ha d'aprovar-la la DF i reflectir-se posteriorment en els plànols de taller.

Els components estructurals s'han de manipular evitant que es produeixin deformacions permanents i procurant que els desperfectes superficials siguin mínims. Han d'anar protegits en els punts de subjecció.

Tot subconjunt estructural que durant les operacions de càrrega, transport, emmagatzematge i muntatge experimenti desperfectes, s'ha de reparar fins que sigui conforme.

Si durant el transport el material ha sofert desperfectes que no poden ser corregits o es preveu que després d'arreglar-los afectarà al seu treball estructural, la peça ha de ser substituïda.

Els components de l'estructura s'han d'emmagatzemar apilats sobre el terreny sense estar en contacte amb el terra i de forma que no es produeixi acumulació d'aigua.

El muntatge de l'estructura s'ha de fer d'acord amb el programa de muntatge i garantint la seguretat estructural en tot moment.

Durant les operacions de muntatge, l'estructura ha de resistir, en condicions de seguretat, les càrregues provisionals de muntatge i els efectes de les càrregues de vent.

Les traves i encastaments o subjeccions provisionals s'han de mantenir en la seva posició fins que l'avanç del muntatge permeti que puguin ser retirats de forma segura.

Les unions per a peces provisionals necessàries per al muntatge s'han de fer de forma que no debilitin l'estructura ni disminueixin la seva capacitat de servei.

La secció de l'element no ha de quedar disminuïda pels sistemes de muntatges utilitzats.

Els dispositius d'ancoratge provisionals s'han d'assegurar per a evitar que s'afluixin de forma involuntària.

Durant el procés de muntatge, el constructor ha de garantir que ninguna part de l'estructura estigui deformada o sobrecarregada permanentment per l'apilament de materials estructurals o per càrregues provisionals de muntatge.

Un cop muntada una part de l'estructura, s'ha d'alinear al més aviat possible i immediatament després completar el carbolament.

No s'han de fer unions permanents fins que una part suficient de l'estructura no estigui ben alineada, anivellada, aplomada i unida provisionalment de manera que no es produeixin desplaçaments durant el muntatge o l'alineació posterior de la resta de l'estructura.

La preparació de les unions que s'hagin de realitzar a obra es farà a taller.

Els defectes que les operacions de magatzematge i manipulació ocasionin en l'acabat superficial de l'estructura s'han de reparar amb procediments adequats.

Es tindrà especial cura del drenatge de cobertes i façanes, així com s'evitaran zones on es pugui dipositar l'aigua de forma permanent.

Els elements de fixació i ancoratge disposaran de protecció adient a la classe d'exposició ambiental. Per a la reparació de superfícies galvanitzades s'han d'utilitzar productes de pintura adequats aplicats sobre àrees que agafin, com a mínim, 10 mm de galvanització intacta.

Les parts que hagin de quedar de difícil accés després del seu muntatge han de rebre el tractament de protecció després de la inspecció i acceptació de la DF i abans del muntatge.

Les estructures amb planxes i peces primes conformades en fred s'executaran considerant els requisits addicionals de l'UNE-ENV 1090-2.

Les estructures amb acers d'alt límit elàstic s'executaran considerant els requisits addicionals de l'UNE-ENV 1090-3.

Les estructures amb gelosia de secció foradada s'executaran tenint en compte els requisits addicionals de l'UNE-ENV 1090-4.

#### COL·LOCACIÓ AMB CARGOLS:

Els forats per als cargols s'han de fer amb perforadora mecànica. S'admet un altre procediment sempre que proporcionï un acabat equivalent.

Es permet l'execució de forats amb punxonatge sempre que es compleixin els requisits establerts a l'apartat 10.2.3 del DB-SE A en obres d'edificació o els establerts a l'apartat 640.5.1.1 del PG3 en obres d'enginyeria civil.

Es recomanable que, sempre que sigui possible, es perforin d'un sol cop els forats que travessin dues o més peces.

Els forats allargats s'han de fer amb una operació de punxonatge, o amb la perforació o punxonatge de dos forats i posterior oxitall.

Després de perforar les peces i abans d'unir-les s'han d'eliminar les rebaves.

Els cargols i les femelles no s'han de soldar, a menys que així ho expliciti el plec de condicions tècniques particulars.

S'han de col·locar el nombre suficient de cargols de muntatge per assegurar la immobilitat de les peces armades i el contacte íntim de les peces d'unió.

Les femelles s'han de muntar de manera que la seva marca de designació sigui visible després del muntatge.

En els cargols sense pretesar, cada conjunt de cargol, femella i volandera(es) s'ha de collar fins arribar al "collat a tocar" sense sobrepassar els cargols. En grups de cargols aquest procés s'ha de fer progressivament començant pels cargols situats al centre. Si és necessari s'han de fer cicles addicionals de collat.

Abans de començar el pretesat, els cargols pretesats d'un grup s'han de collar d'acord amb el que s'ha indicat per als cargols sense pretesar. Per a que el pretesat sigui uniforme s'han de fer cicles addicionals de collat.

S'han de retirar els conjunts de cargol pretesat, femella i volandera(es) que després de collats fins al pretesat mínim, s'afluixin.

El collat dels cargols pretesats s'ha de fer seguint un dels procediments següents:

- Mètode de la clau dinàmica.
- Mètode de la femella indicadora.
- Mètode coninat.

Les superfícies que han de transmetre esforços per fricció s'han de netejar d'olis amb netejadors químics. Després de la preparació i fins l'armat i cargolat s'han de protegir amb cobertes impermeables.

La zona sense revestir situada al voltant del perímetre de la unió amb cargols no s'ha de tractar fins que no s'hagi inspeccionat la unió.

#### COL·LOCACIÓ AMB SOLDADURA:

Els procediments autoritzats per a realitzar unions soldades són:

- Per arc elèctric manual amb electrode revestit
- Per arc amb fil tubular, sense protecció gasosa
- Per arc submergit amb fil/filferro
- Per arc submergit amb electrode nu
- Per arc amb gas inert
- Per arc amb gas actiu
- Per arc amb fil tubular, amb protecció de gas actiu
- Per arc amb fil tubular, amb protecció de gas inert
- Per arc amb electrode de wolfram i gas inert
- Per arc de connectors

Les soldadures s'han de fer protegides dels efectes directes del vent, de la pluja i de la neu.

A l'obra i a disposició del personal encarregat de soldar hi ha d'haver un pla de soldatge, que ha d'incloure, com a mínim, els detalls, mida i tipus de les unions, especificacions dels tipus d'electròdes i preescalfament, seqüència de soldadura, limitacions a la soldadura discontinua i comprovacions intermedies, gir i voltes de les peces necessàries per la soldadura, detall de les fixacions provisionals, disposicions en front l'esquinçament laminar, referència al pla d'inspecció i assaigs, i tots els requeriments per al identificació de les soldadures.

Les soldadures s'han de fer per soldadors certificats per un organisme acreditat i qualificats segons l'UNE-EN 287-1.

La coordinació de les tasques de soldadura s'ha de fer per soldadors qualificats i amb experiència amb el tipus d'operació que supervisen.

Abans de començar a soldar s'ha de verificar que les superfícies i vores a soldar són adequades al procés de soldadura i que estan lliures de fissures.

Totes les superfícies a soldar s'han de netejar de qualsevol material que pugui afectar negativament la qualitat de la soldadura o perjudicar el procés de soldatge. S'han de mantenir seques i lliures de condensacions.

Els components a soldar han d'estar correctament col·locats i fixos en la seva posició mitjançant dispositius adequats o soldadures de punteig, de manera que les unions a soldar siguin accessibles i visibles per al soldador. No s'han d'introduir soldadures addicionals.

El muntatge de l'estructura s'ha de fer de manera que les dimensions finals dels components estructurals estiguin dintre de les toleràncies establertes.

Els dispositius provisionals utilitzats per al muntatge de l'estructura, s'han de retirar sense fer malbé les peces.

Les soldadures provisionals s'han d'executar seguint les especificacions generals. S'han d'eliminar totes les soldadures de punteig que no s'incorporin a les soldadures finals.

Quan el tipus de material de l'acer i/o la velocitat de refredament puguin produir un enduriment de la zona tèrmicament afectada s'ha de considerar la utilització del precalentament. Aquest s'ha d'estendre 75 mm en cada component del metall base.

No s'ha d'accelerar el refredament de les soldadures amb mitjans artificials.

Els cordons de soldadura successius no han de produir osques.

Després de fer un cordó de soldadura i abans de fer el següent, cal netejar l'escòria per mitjà d'una picola i d'un raspall.

L'execució dels diferents tipus de soldadures s'ha de fer d'acord amb els requisits establerts a l'apartat 10.3.4 del DB-SE A i l'article 77 de l'RAE per a obres d'edificació o d'acord amb l'article 640.5.2 del PG3 i l'article 77 de l'RAE per a obres d'enginyeria civil.

No s'han d'utilitzar materials de protecció que perjudiquin la qualitat de la soldadura a menys de 150 mm de la zona a soldar.

Les soldadures i el metall base adjaent no s'han de pintar sense haver eliminat prèviament l'escòria.

### 3.- UNITAT I CRITERI D'AMIDAMENT

BIGUES, BIGUETES, CORRETTGES, ENCAVALLADES, LLINDES, PILARS, TRAVES, ELEMENTS D'ANCORATGE, ELEMENTS AUXILIARS:

kg de pes calculat segons les especificacions de la DT, d'acord amb els criteris següents:

- El pes unitari per al seu càlcul ha de ser el teòric.

- Per a poder utilitzar un altre valor diferent del teòric, cal l'acceptació expressa de la DF.

Aquest criteri incloïu les pèrdues de material corresponents a retalls.

### 4.- NORMATIVA DE COMPLIMENT OBLIGATORI

#### OBRES D'EDIFICACIÓ:

Real Decreto 751/2011, de 27 de mayo, por el que se aprueba la Instrucción de Acero Estructural (EAE).  
Real Decreto 314/2006, de 17 de marzo, por el que se aprueba el Código Técnico de la Edificación Parte 2. Documento Básico de Acero DB-SE-A.

\* UNE-ENV 1090-1:1997 Ejecución de estructuras de acero. Parte 1: Reglas generales y reglas para edificación.

#### OBRES D'ENGINYERIA CIVIL:

Real Decreto 751/2011, de 27 de mayo, por el que se aprueba la Instrucción de Acero Estructural (EAE).  
Orden de 6 de febrero de 1976 por la que se aprueba el Pliego de Prescripciones Técnicas Generales para Obras de Carreteras y Puentes (PG-3).

### 5.- CONDICIONS DE CONTROL D'EXECUCIÓ I DE L'OBRA ACABADA

#### CONTROL D'EXECUCIÓ. OPERACIONS DE CONTROL:

Abans de l'inici de l'execució, la DF verificarà que existeix un programa de control desenvolupat pel constructor, tant per als productes com per a l'execució.

Previ al subministrament, el constructor presentarà a la DF la següent documentació:

- credenciació que el procés de muntatge al taller dels elements de l'estructura posseeix distintiu de

qualitat reconegut.

- Acreditació que els productes d'acer posseïxen distintiu de qualitat reconegut.
- En processos de soldadura, certificats d'homologació dels soldadors segons UNE-EN 2871 i del procés de soldadura segons UNE-EN ISO 15614-1.
- La DF comprovarà que els productes d'acer subministrats pel taller a l'obra, s'acompanyen de la seva fulla de subministrament, en cas que no es pugui realitzar la traçabilitat de la mateixa, aquesta serà rebutjada.
- Prèvi a l'execució es fabricaran per a cada element i cada material a tallar, com a mínim quatre provetes, per part del control extern de l'entitat de control segons l'article 91.2.2.1 de l'EAE.
- Es comprovarà que les dimensions dels elements elaborats al taller són les mateixes que les dels plànols de taller, considerant-se les toleràncies al plec de condicions.
- Amb anterioritat a la fabricació, el constructor proposarà la seqüència d'armat i soldadura, aquesta haurà de ser aprovada per la DF.
- Es marcaran les peces amb pintura segons plànols de taller, per identificar-les durant el muntatge al taller i a l'obra.

L'autocontrol del procés de muntatge inclourà com a mínim:

- Identificació del elements.
- Situació dels eixos de simetria.
- Situació de les zones de suport contigües.
- Paral·lelisme d'ales i plataformes.
- Perpendicularitat d'ales i ànimes.
- Abonvegament, recitid i planor d'ales i ànimes.
- Contraflexes.

La freqüència de comprovació serà del 100% per elements principals i del 25% per a elements secundaris. La DF comprovarà amb antelació al muntatge la correspondència entre el projecte i els elements elaborats al taller, i la documentació del subministrament.

El constructor elaborarà la documentació corresponent al muntatge, aquesta serà aprovada per la DF, i com a mínim inclourà:

- Memòria de muntatge.
  - Plànols de muntatge.
  - Programa d'inspecció.
- Es comprovarà la conformitat de totes les operacions de muntatge, especialment:
- L'ordre de cada operació.
  - Eines utilitzades.
  - Qualificació del personal.
  - Tracabilitat del sistema.

#### UNIONS SOLDADES:

Els soldadors hauran d'estar en disposició de la qualificació adient conforme a l'apartat 77.4.2 de l'EAE. Cada soldador identificarà el seu treball amb marques personals no transferibles.

La soldadura es realitzarà segons l'apartat 77.4.1 de la EAE, el constructor realitzarà el assajos i proves necessàries per establir el mètode de soldadura més adient.

Abans de realitzar la soldadura, es farà una inspecció de les peces a unir segons l'UNE-EN 970.

Les inspeccions de les soldadures les realitzarà un inspector de soldadura de nivell 2 o persona autoritzada per la DF.

#### UNIONS CARGOLADES:

Es comprovaran els parells de serratge aplicats als cargols.

En el cas de cargols pretesats es comprovarà que l'esforç aplicat és superior al mínim establert.

#### CONTROL D'EXECUCIÓ. CRITERIS DE PRESA DE MOSTRES:

Els controls s'han de fer segons les indicacions de la DF.

La mesura de les longituds es farà amb regla o cinta metàl·lica, d'exactitud no menor de 0,1 mm en cada metre, i no menor que 0,1 per mil en longituds majors.

La mesura de les flexes de les barres es realitzarà per comparació entre la directriu del perfil i la línia recta definida entre les seccions extremes materialitzada amb un filferro tesat.

#### UNIONS SOLDADES:

La DF determinarà les soldadures que han de ser objecte d'anàlisi.

Els percentatges indicats poden ser variats, segons criteris de la DF, en funció dels resultats de la inspecció visual realitzada i dels anàlisis anteriors.

#### UNIONS CARGOLADES:

La DF determinarà les unions que han de ser objecte d'anàlisi.

#### CONTROL D'EXECUCIÓ. INTERPRETACIÓ DE RESULTATS I ACTUACIONS EN CAS D'INCOMPLIMENT:

El taller de fabricació ha de disposar d'un control dimensional adequat.

Quan es sobrepassi alguna de les toleràncies especificades en algun control, es corregirà la implantació en obra. A més a més, s'augmentarà el control, en l'apartat incomplet, fins a un 20% d'unitats. Si encara es troben irregularitats, es fan les oportunes correccions i/o rebuigs i es farà el control sobre el 100% de les unitats amb les oportunes actuacions segons el resultat.

#### UNIONS SOLDADES:

La qualificació dels defectes observats en les inspeccions visuals i en les realitzades per mètodes no destructius, es farà d'acord amb les especificacions fixades al Plec de Condicions Particulars de l'obra.

#### CONTROL DE L'OBRA ACABADA. OPERACIONS DE CONTROL:

Inspecció visual de la unitat acabada.

En l'estructura acabada han de realitzar-se, les comprovacions i proves de servei previstes en projecte

i/o ordenades per DF conjuntament amb les exigides per la normativa vigent.

#### UNIONS SOLDADES:

En l'estructura acabada han de realitzar-se, les comprovacions i proves de servei previstes en projecte i/o ordenades per DF conjuntament amb les exigides per la normativa vigent.

Es controlaran tots els cordons de soldadura.

Les soldadures que durant el procés de fabricació resultin inaccessibles, seran inspeccionades amb anterioritat.

A l'autocontrol de les soldadures es comprovarà com a mínim:

- Inspecció visual de tots els cordons.
- Comprovacions mitjançant assajos no destructius segons la taula 91.2.2.5 de l'EAE.
- Es realitzaran els següents assajos no destructius segons la norma EN12062
- Líquids penetrants(LP) segons UNE-EN 1289.
- Partícules magnètiques (PM) segons UNE-EN 1290.
- Ultrasons (US), segons UNE-EN 1714.
- Radiografies (RX), segons UNE-EN 12517.

A tots els punt a on existeixin creuament de cordons de soldadura es realitzarà una radiografia addicional

Es realitzarà una inspecció mitjançant partícules magnètiques o líquids penetrants d'un 15% del total de la longitud de les soldadures en angle.

Es realitzarà una inspecció radiogràfica i ultrasònica de les soldadures a topar en planxes i unions en T quan aquestes siguin a topar.

Els criteris d'acceptació de les soldadures es basaran en l'UNE-EN ISO 5817.

#### UNIONS CARGOLADES:

La freqüència de comprovació serà del 100% per elements principals com bigues, i del 25% per a elements secundaris com rigiditzadors.

#### CONTROL DE L'OBRA ACABADA. CRITERIS DE PRESA DE MOSTRES:

Els controls s'han de fer segons les indicacions de la DF.

#### CONTROL DE L'OBRA ACABADA. INTERPRETACIÓ DE RESULTATS I ACTUACIONS EN CAS D'INCOMPLIMENT:

Correcció per part del contractista de les irregularitats observades.

#### UNIONS SOLDADES:

No s'acceptaran soldadures que no compleixin amb les especificacions.

No s'acceptaran unions soldades que no compleixin amb els assaigs no destructius.

No s'acceptaran soldadures realitzades per soldadors no qualificats

## K4 ESTRUCTURES

### K45 ESTRUCTURES DE FORMIGÓ

#### K45R REPARACIÓ D'ESTRUCTURES DE FORMIGÓ

### 0.- ELEMENTS QUE CONTEMPLA EL PLEC

#### K45R32AY,K45R32AX,K45R32AS.

### 1.- DEFINICIÓ I CONDICIONS DE LES PARTIDES D'OBRA EXECUTADES

Reparacions d'estratges de formigó armat.

S'han considerat les operacions següents:

- Repicat de superfície de formigó, sanejant armadures, deixant-les al descobert
- Escatat i raspallat d'armadures
- Passivat d'armadures
- Restitució de volum de formigó
- Pont d'unió entre superfícies de formigó
- Reparació de fissures en elements estructurals de formigó
- Reparació de cantell de sostre o balcó de formigó
- L'execució de la unitat d'obra inclou les operacions següents:
- Repicat de superfície de formigó, sanejant armadures, deixant-les al descobert:
- Determinació de la zona a sanejar
- Eliminació del formigó en mal estat fins a arribar a les armadures
- Netejar les armadures de restes de formigó adherit
- Neteja de la zona de treball
- Escatat i raspallat d'armadures:
- Determinació de les armadures a sanejar
- Raspallat de les armadures, i en el seu cas, aplicació de raig de sorra
- Neteja de la zona de treball

Passivat d'armadures:

- Neteja i preparació de la superfície a tractar
- Aplicació del morter, d'acord amb les instruccions del fabricant, en dues capes

Restitució de volum de formigó:

- Neteja i preparació de la superfície a tractar
- Aplicació del morter, d'acord amb les instruccions del fabricant, en diferents capes
- Pont d'unió entre superfícies de formigó:
- Neteja i preparació de la superfície a tractar
- Aplicació del morter o adhesiu, d'acord amb les instruccions del fabricant

Reparació de fissures en elements estructurals i reparació de cantell de sostre o balcó:

- Determinació de la zona a sanejar
- Eliminació del formigó en mal estat fins a arribar a les armadures
- Netejar les armadures de restes de formigó adherit
- Aplicació del morter per passivar les armadures, d'acord amb les instruccions del fabricant, en dues capes
- Restitució del volum amb morter polimèric
- Neteja de la zona de treball

REPARACIÓ DE FISSURES O DE CANTELL DE SOSTRE O Balcó DE FORMIGÓ:

A l'element estructural no han de restar fissures ni elements mal adherits.

Al volum reconstruït no hi ha d'haver fissures, bosses ni d'altres defectes.

Ha de tenir el color, la brillantor i la textura uniformes, sense regalims, taques, o elements adherits.

## 2.- CONDICIONS DEL PROCÉS D'EXECUCIÓ

REPARACIÓ DE FISSURES O DE CANTELL DE SOSTRE O Balcó DE FORMIGÓ:

S'han d'eliminar tots els fragments de formigó no adherits o en perill de despenjament. Les armadures amb rovell s'han de destapar a tot el voltant.

S'ha de seguir les indicacions del fabricant del morter de passivat pel que fa referència als temps d'aplicació, tipus de barreja, eines i temps d'assecat.

Avanç d'aplicar el morter de passivat, s'han de netejar de rovell les armadures.

El morter de reconstrucció s'ha de barrejar seguint les instruccions del fabricant, i s'ha d'aplicar abans del temps màxim establert. S'han de respectar els gruixos màxims de cada capa.

## 3.- UNITAT I CRITERIS D'AMIDAMENT

REPICAT PUNTUAL, REPARACIÓ CANTELL, REPARACIÓ DE FISSURES EN BIGUES, BIGUTES O NERVIS, ESCATAT I RASPALLAT I PASSIVAT D'ARMADURES:

m de llargària amidat segons les especificacions de la DT i amb aquelles modificacions i singularitats acceptades prèviament i expressament per la DF.

REPARACIÓ DE FISSURES EN PILARS O MURS I PONT D'UNIÓ:

- m2 de superfície en elements lineals o superficials, amidat segons les especificacions de la DT i amb aquelles modificacions i singularitats acceptades prèviament i expressament per la DF.

- Unitat de bastiment de portes, finestres o armaris, amidat segons les especificacions de la DT i amb aquelles modificacions i singularitats acceptades prèviament i expressament per la DF.

## 4.- NORMATIVA DE COMPLIMENT OBLIGATORI

No hi ha normativa de compliment obligatori.

## P PARTIDAS DE OBRA Y CONJUNTOS

### P1 TRABAJOS PREVIOS Y DE IMPLANTACIÓN, PROTECCIONES INDIVIDUALES Y COLECTIVAS Y MEDIDAS PREVENTIVAS

### P12 IMPLANTACIONES DE OBRA

#### P122- AMORTIZACIÓ DIÀRIA DE PLATAFORMA ELEVADORA

#### 0.- ELEMENTS QUE CONTEMPLA EL PLEC

P122-628Z.P122-628X.

Plec de condicions

1.- DEFINICIÓ I CONDICIONS DE LES PARTIDES D'OBRA EXECUTADES

Muntatge i desmuntatge dels elements metàl·lics que formen una estructura per apuntalar un element vertical, així com lloguer diari de la bastida muntada, o lloguer de plataformes elevadores mòbils per a realització de treball en alçada.

La plataforma elevadora ha d'estar sobre un paviment horitzontal, indeformable per la càrrega de la plataforma.

La manipulació de la plataforma només la pot realitzar personal especialitzat que tingui formació específica del seu funcionament.

#### 2.- CONDICIONS DEL PROCÉS D'EXECUCIÓ

Abans de començar el muntatge de la bastida cal comprovar la base de recolzament, l'existència de serveis, especialment línies elèctriques que puguin interferir, etc.

No s'han de fer feines de muntatge o desmuntatge amb pluja, vent o neu.

Les feines de muntatge i desmuntatge les han de fer personal especialitzat.

S'ha de treballar per trams horitzontal, de manera que no resti més d'un tram de bastida sense arriostrar. No s'ha d'utilitzar la bastida fins que estigui completament muntada, amb tots els arriostraments, fixacions i proteccions col·locats.

La col·locació de les bastides s'ha de fer de forma que s'eviti malmetre estructures ja construïdes. El submanipulador de les bastides ha de justificar i garantir les seves característiques i les condicions en que s'han d'utilitzar.

En el cas que els mòduls de la bastida hagin variat les seves característiques geomètriques per haver patit desperfectes, deformacions, guexaments, etc, no s'han de forçar per a que recuperin la seva forma correcta.

Quan entre la realització de l'apuntalament i el desapuntalament passin més de tres mesos, s'ha de fer una revisió periòdica total de conjunt.

#### 3.- UNITAT I CRITERI D'AMIDAMENT

AMORTITZACIÓ DIÀRIA DE PLATAFORMA ELEVADORA:

Amortització en forma de lloguer diari comptabilitzat en funció dels criteris definits i pactats prèviament amb l'empresa.

#### 4.- NORMATIVA DE COMPLIMENT OBLIGATORI

Real Decreto 1627/1997, de 24 de octubre, por el que se establecen disposiciones mínimas de seguridad y de salud en las obras de construcción.

UNE 76502:1990 Andamios de servicios y de trabajo, con elementos prefabricados. Materiales, medidas, cargas de proyecto y requisitos de seguridad.

UNE 76503:1991 Uniones, espigas ajustables y placas de asiento para andamios de trabajo y puntales de entibación de tubos de acero. Requisitos. Ensayos.

UNE-EN 39:2001 Tubos de acero libres para andamiajes y acoplamientos. Condiciones técnicas de suministro.

## P1 TRABAJOS PREVIOS Y DE IMPLANTACIÓN, PROTECCIONES INDIVIDUALES Y COLECTIVAS Y MEDIDAS PREVENTIVAS

### P15 PROTECCIONES COL·LECTIVES

#### P151 PROTECCIONES CONTRA CAIGUDES

##### P151H- PROTECCIÓN COL·LECTIVA AMB LONA

### 0.- ELEMENTS QUE CONTEMPLA EL PLEC

#### P151H-45IB.

Plec de condicions

#### 1.- DEFINICIÓ I CONDICIONS DE LES PARTIDES D'OBRA EXECUTADES

Sistemes de Protecció Col·lectiva (SPC) són un conjunt de peces o òrgans units entre si, associats de forma solidària, destinat a l'apanallament i interposició física, que s'oposa a una energia natural que es troba fora de control, amb la finalitat d'impedir o reduir les conseqüències del contacte amb les persones o els béns materials circumdants, susceptibles de protecció.

S'han considerat els tipus de protecció següents:

- Proteccions superficials de caigudes de persones o objectes:
    - Protecció de forats verticals amb vela de lona
    - Protecció de perímetre de sostre amb xarxa i pescants
    - Protecció de perímetre de sostre amb xarxa entre sostres
    - Protecció de forats verticals o horitzontals amb xarxa, malla electrosoldada o taulers de fusta
    - Protecció de bastides i muntacàrregues amb malla de polietilè
    - Protecció de zones inferiors de la caiguda d'objectes amb suports amb xarxes i xarxes
    - Protecció de zones inferiors de la caiguda d'objectes amb estructura i sostre de fusta
    - Protecció front a projecció de partícules incandescents amb manta ignífuga i xarxa de seguretat
    - Protecció de tallus amb malla metàl·lica i làmina de polietilè
    - Protecció de projeccions per voladures amb matalàs de xarxa ancorada perimetralment
  - Proteccions lineals front a caigudes de persones o objectes:
    - Baranes de protecció del perímetre del sostre, escales o buits a l'estructura
    - Barana de protecció a la coronació d'una excavació
    - Empara d'advertència amb xarxa de poliamida d'1 m d'alçada
    - Plataforma de treball de fins a 1 m amplada amb baranes i sòcol
    - Plataforma de treball en voladís de fins a 1 m amplada amb baranes i sòcol
    - Línia per a subjecció de cinturons de seguretat
    - Passadís de protecció front a caigudes d'objectes, amb sostre i laterals coberts
    - Marquesines de protecció front a caigudes d'objectes, amb estructura i plataforma
    - Protecció front a despenjaments del terreny, a mitja vessant, amb estacada i malla
    - Protecció de caigudes dins de rases amb terres deixades a la vora
  - Proteccions puntual front a caigudes de persones o objectes
    - Plataforma per a càrrega i descàrrega de materials ancorada als sostres
    - Comporta basculant per a càrrega i descàrrega de materials ancorada als sostres
    - Topall per a descàrrega de camions en zones d'excavació
    - Anellat per a escales de ma
    - Marquesina de protecció accés aparell elevadors
    - Pont volant metàl·lic amb plataforma de treball en voladís
  - Protecció de les zones de treball front els agents atmosfèrics
    - Pantalla de protecció front al vent
    - Cobert amb estructura i vela per a protegir del sol
    - Elements de protecció en l'ús de maquinària
- CONDICIONS GENERALS:**
- Els SPC s'instal·laran, disposaran i utilitzaran de manera que es redueixin els riscos per als treballadors i els elements fixos o mòbils del seu entorn. Els treballadors hauran de poder accedir i romandre en condicions de seguretat en tots els llocs necessaris per a utilitzar, ajustar o mantenir els SPC.
- Els SPC s'han d'utilitzar només per les operacions i a les condicions indicades pel projectista i el fabricant del mateix. Si les instruccions d'ús del fabricant o projectista del SPC indiquen la necessitat d'utilitzar algun EPI per a la realització d'alguna operació relacionada amb aquest, es obligatori utilitzar-lo en fer aquestes operacions.

Quan s'emprin SPC amb elements perillosos accessibles que no puguin ser protegits totalment, s'hauran d'adoptar les precaucions i utilitzar proteccions individuals apropiades per a reduir els riscos als mínims possibles.

Els SPC deixaran d'utilitzar-se si es deterioren, trenquen o pateixen altres circumstàncies que comprometin l'eficàcia de la seva funció.

Quan durant la utilització d'un SPC sigui necessari netejar o retirar residus propers a un element perillós, l'operació haurà de realitzar-se amb els mitjans auxiliars adequats i que garanteixin una distància de seguretat suficient.

#### BARANES DE PROTECCIÓ:

Protecció provisional dels buits verticals i perímetre de plataformes de treball, susceptibles de permetre la caiguda de persones o objectes des d'una alçada superior a 2 m.

Ha d'estar constituïda per:

- Muntants d'1 m d'alçada sobre el paviment fixats a un element estructural
- Passamans superior horitzontal, a 1 m. d'alçada, solidament ancorat al muntant.
- Travesser horitzontal, barra intermitja, o pany de gelosia (tipus xarxa tenis o xarxa electrosoldada), rigiditat perimetralment, amb una llum màxima de retícula 0,15 m.
- Entornpeu de 15 - 20 cm d'alçada.

El conjunt de la barana de protecció tindrà sòlidament ancorats tots els seus elements entre si i a un element estructural estable, i serà capaç de resistir en el seu conjunt una empenya frontal d'1,5 kN/m.

#### PROTECCIÓ AMB XARXES I PESCANTS:

El conjunt del sistema està constituït per panys de xarxa de seguretat segons norma EN 1263 -1, col·locats amb el seu costat menor (7 m) en sentit vertical, suports superiorment per pescants, i subjectats inferiorment al sostre de la planta per sota de la que està en construcció.

Lateralsment les xarxes han d'estar unides amb cordó de poliamida de 6 mm de diàmetre.

La xarxa ha de fer una bossa per sota de la planta inferior, per tal que una persona u objecte que caigués no es dones un cop amb l'estructura.

Les cordes de fixació inferiors i superiors han de ser de poliamida d'alta tenacitat, de 12 mm de diàmetre. La xarxa s'ha de fixar al sostre amb ancoratges encastats al mateix cada 50 cm.

La distància entre els pescants ha de ser la indicada pel fabricant, i de 2,5 m si no existís cap indicació. Han d'estar fixades verticalment a dues plantes inferiors, i a la planta que protegeix, amb peces d'acer encastades als sostres.

#### PROTECCIONS DE LA CAIGUDES D'OBJECTES DES DE ZONES SUPERIORS:

S'han de protegir els accessos o passos a l'obra, i les zones perimetrials de la mateixa de les possibles caigudes d'objectes des de les plantes superiors o la coberta.

L'estructura de protecció ha de ser adequada a la màxima alçada possible de caiguda d'objectes i al pes màxim previsible d'aquests objectes. L'impacte previst sobre la protecció no haurà de produir una deformació que pugui afectar a les persones que estiguin per sota de la protecció.

#### 2.- CONDICIONS DEL PROCÉS D'EXECUCIÓ

Abans d'utilitzar un SPC es comprovarà que les seves proteccions i condicions d'ús són les adequades al risc que es vol prevenir, i que la seva instal·lació no representa un perill per a tercers.

El muntatge i desmuntatge dels SPC hauran de realitzar-se seguint les instruccions del projectista, fabricant i/o subministrador.

Les eines que es facin servir per al muntatge de SPC hauran de ser de característiques adequades a l'operació a realitzar. La seva utilització i transport no implicarà riscos per a la seguretat dels treballadors.

Les operacions de manteniment, ajustament, desbloqueig, revisió o reparació dels SPC que puguin suposar un perill per a la seguretat dels treballadors es realitzaran després d'haver aturat l'activitat.

Quan la parada no sigui possible, s'adoptaran les mesures necessàries perquè aquestes operacions es realitzin de forma segura o fora de les zones perilloses.

S'ha de portar control del nombre d'utilitzacions i del temps de col·locació dels SPC i dels seus components, per tal de no sobrepassar la seva vida útil, d'acord amb les instruccions del fabricant. Els SPC que es retirin de servei hauran de romandre amb els seus components d'eficàcia preventiva o hauran de prendre's les mesures necessàries per a impossibilitar el seu ús.

#### BARANES DE PROTECCIÓ:

Durant el muntatge i desmuntatge, els operaris hauran d'estar protegits contra les caigudes d'alçada mitjançant proteccions individuals, quan a causa al procés, les baranes perdin la funció de protecció col·lectiva.

#### PROTECCIÓ AMB XARXES I PESCANTS:

No es pot instal·lar el sistema de xarxes i pescants fins que l'embossament de la xarxa resti a una alçada de terra suficient per tal que en cas de caiguda, la formació de la xarxa no permeti que el cos caigut toqui al terra (normalment a partir del segon sostre en construcció per sobre del terra).

#### 3.- UNITAT I CRITERI D'AMIDAMENT

Es mesurarà en les unitats indicades a cada partida d'obra amb els criteris següents:

Totes les unitats d'obra inclouen en el seu preu el seu muntatge, el manteniment en condicions d'ús segures durant tot el temps que l'obra les necessiti, i el seu desmuntatge i transport al lloc d'aplec si son

reutilitzables, o fins a l'abocador si no es poden tornar a utilitzar.

#### 4.- NORMATIVA DE COMPLIMENT OBLIGATORI

Real Decreto 1215/1997, de 18 de julio por el que se establecen las disposiciones mínimas de seguridad y salud para la utilización por los trabajadores de los equipos de trabajo.

Real Decreto 1627/1997, de 24 de octubre, por el que se establecen disposiciones mínimas de seguridad y de salud en las obras de construcción.

Real Decreto 486/1997, de 14 de abril, por el que se establecen las disposiciones mínimas de seguridad y salud en los lugares de trabajo.

Orden de 9 de marzo de 1971 por la que se aprueba la Ordenanza General de Seguridad e Higiene en el Trabajo.

Orden de 28 de agosto de 1970 (trabajo) por la que se aprueba la Ordenanza de Trabajo de la Construcción, Vidrio y Cerámica.

Orden de 20 de mayo de 1952, por la que se aprueba el Reglamento de Seguridad e Higiene del trabajo en la industria de la construcción.

Convenio OIT número 62 de 23 de junio de 1937. Prescripciones de seguridad en la industria de la edificación UNE-EN 1263-2:2004 Redes de seguridad. Parte 2: Requisitos de seguridad para los límites de instalación.

## P2 DEMOLICIONS, ENDERROCS, MOVIMENTS DE TERRES I GESTIÓ DE RESIDUS

### P21 ENDERROCS, DEMOLICIONS, ARRECADES, REPICATS I DESMUNTATGES

#### P214 DESMUNTATGES O ENDERROCS D'ELEMENTS DE CONSTRUCCIÓ

##### P2140- ARRECADADA DE DIVISÒRIA PRACTICABLE BATENT

#### 0.- ELEMENTS QUE CONTEMPLA EL PLEC

##### P2140-4RRL,P2140-4RRN.

Plec de condicions

#### 1.- DEFINICIÓ I CONDICIONS DE LES PARTIDES D'OBRA EXECUTADES

Enderroc d'elements de fusteria, amb càrrega manual sobre camió o contenidor.

S'han considerat els següents elements:

- Arrecada de fulla i bastiment
- Desmuntatge de persiana de llibret
- Desmuntatge de fulla, bastiment i accessoris
- Preparació de la unitat d'obra inclou les operacions següents:
  - Preparació de la zona de treball
  - Arrecada o desmuntatge de l'element amb els mitjans adients
  - Trossejament i apilada de l'element arrencat
  - Aplec dels elements desmuntats
  - Càrrega dels elements arrencats sobre el camió

#### CONDICIONS GENERALS:

Els materials arrencats han de quedar suficientment trossejats i apilats per tal de facilitar-ne la càrrega, en funció dels mitjans de què es disposin i de les condicions de transport.

Quan s'aprecii alguna anomalia, es notificarà immediatament a la DF.

#### 2.- CONDICIONS DEL PROCÉS D'EXECUCIÓ

#### CONDICIONS GENERALS:

S'ha de seguir l'ordre de treballs previst a la DT.

No s'ha de depositar runa sobre les bastides.

No s'acumularà runa en tanques, murs i suports propis que hagin de mantenir-se a peu dret o en edificacions i elements aliens a l'enderroc.

No s'acumularà runa amb un pes superior als 100 kg/m2 damunt de sostres, encara que estiguin en bon estat. Si l'arrecada o desmuntatge solsament afecta a la fusteria i al bastiment, no s'ha de malmetre el forat d'obra de l'element que s'arrecna.

Quan s'arrecni la fusteria en plantes inferiors a la que s'està enderrocant, no s'afectarà l'estabilitat de l'element estructural on estigui situada, i es disposaran, en les obertures que donin al buit, proteccions provisionals.

Durant l'arrecada d'elements de fusta, s'arrencaran o doblegaran les puntes i claus. Els vidres es desmuntaran sense trossejar-los per que no puguin produir talls o lesions. Si s'arrecquen o desmuntan elements de fusteria situats en un tancament exterior, l'edifici ha de quedar envoltat d'una tanca d'alçària >2 m, situada a una distància de l'edifici i de la bastida > 1,5 m i convenientment senyalitzada.

S'han de col·locar proteccions com xarxes, lones, així com una pantalla inclinada rígida que sobresurti de la façana una distància >2 m.

En finalitzar la jornada, no han de romandre elements de les edificacions en estat inestable que el vent, les condicions atmosfèriques o bé altres causes en puguin provocar l'enderroc.

L'operació de càrrega de runa s'ha de fer amb les precaucions necessàries, per tal d'aconseguir les condicions de seguretat suficients.

S'han d'eliminar els elements que puguin entorpir els treballs de retirada i càrrega de runa.

Els treballs s'han de fer de manera que molestin el mínim possible als afectats.

#### DESMUNTATGE:

Durant el procés de desmuntatge no s'han de malmetre els elements a reutilitzar.

Si en el conjunt de peces a desmuntar hi haguessin elements mòbils (finestrans, paravents, etc.), aquests s'han d'immobilitzar.

Es disposarà d'una superfície ampla i arcecerada per a l'aplec del material a reutilitzar.

S'evitaran les caigudes o cops subjectant els elements que s'hagin de desmuntar amb eslingues suaus i fent-les descendir amb poltges.

#### 3.- UNITAT I CRITERI D'AMIDAMENT

Unitat d'element realment arrencat o desmuntat segons les especificacions de la DT.

#### 4.- NORMATIVA DE COMPLIMENT OBLIGATORI

No hi ha normativa de compliment obligatori.

## P2 DEMOLICIONS, ENDERROCS, MOVIMENTS DE TERRES I GESTIÓ DE RESIDUS

### P21 ENDERROCS, DEMOLICIONS, ARRECADES, REPICATS I DESMUNTATGES

#### P214 DESMUNTATGES O ENDERROCS D'ELEMENTS DE CONSTRUCCIÓ

##### P2141- ARRECADADA DE DIVISÒRIA PRACTICABLE ENROTLLABLE

#### 0.- ELEMENTS QUE CONTEMPLA EL PLEC

##### P2141-4RRO.

Plec de condicions

#### 1.- DEFINICIÓ I CONDICIONS DE LES PARTIDES D'OBRA EXECUTADES

Enderroc d'elements de fusteria, amb càrrega manual sobre camió o contenidor.

S'han considerat els següents elements:

- Arrecada de fulla i bastiment
- Desmuntatge de persiana de llibret
- Desmuntatge de fulla, bastiment i accessoris
- Preparació de la unitat d'obra inclou les operacions següents:
  - Preparació de la zona de treball
  - Arrecada o desmuntatge de l'element amb els mitjans adients
  - Trossejament i apilada de l'element arrencat
  - Aplec dels elements desmuntats
  - Càrrega dels elements arrencats sobre el camió

#### CONDICIONS GENERALS:

Els materials arrencats han de quedar suficientment trossejats i apilats per tal de facilitar-ne la càrrega, en funció dels mitjans de què es disposin i de les condicions de transport.

Quan s'aprecii alguna anomalia, es notificarà immediatament a la DF.

## 2.- CONDICIONS DEL PROCÉS D'EXECUCIÓ

## CONDICIONS GENERALS:

S'ha de seguir l'ordre de treballs previst a la DT.  
 No s'ha de depositar runa sobre les bastides.  
 No s'acumularà runa en tanques, murs i suports propis que hagin de mantenir-se a peu dret o en edificacions i elements aliens a l'enderroc.  
 No s'acumularà runa amb un pes superior als 100 kg/m<sup>2</sup> damunt de sostres, encara que estiguin en bon estat.  
 Si l'arrencada o desmuntatge solament afecta a la fusteria i al bastiment, no s'ha de malmetre el forat d'obra de l'element que s'arrenca.  
 Quan s'arrenqui la fusteria en plantes inferiors a la que s'està enderrocant, no s'afectarà l'estabilitat de l'element estructural on estigui situada, i es disposaran, en les obertures que donin al buit, proteccions provisionals.

Durant l'arrencada d'elements de fusta, s'arrencaran o doblegaran les puntes i claus.  
 Els vidres es desmuntaran sense trossejar-los per que no puguin produir tall o lesions.  
 Si s'arrenquen o desmuntan elements de fusteria situats en un tancament exterior, l'edifici ha de quedar envoltat d'una tanca d'alçada >2 m, situada a una distància de l'edifici i de la bastida > 1,5 m i convenientment senyalitzada.  
 S'han de col·locar proteccions com xarxes, lones, així com una pantalla inclinada rígida que sobresurti de la façana una distància >2 m.  
 En finalitzar la jornada, no han de romandre elements de les edificacions en estat inestable que el vent, les condicions atmosfèriques o bé altres causes en puguin provocar l'enderroc.  
 L'operació de càrrega de runa s'ha de fer amb les precaucions necessàries, per tal d'aconseguir les condicions de seguretat suficients.

S'han d'eliminar els elements que puguin entorpir els treballs de retirada i càrrega de runa.  
 Els treballs s'han de fer de manera que molesti el mínim possible als afectats.

## DESMUNTATGE:

Durant el procés de desmuntatge no s'han de malmetre els elements a reutilitzar.  
 Si en el conjunt de peces a desmuntar hi haguéssin elements mòbils (finestrans, paravents, etc.), aquests s'han d'immobilitzar.

Es disposarà d'una superfície ampla i arcerada per a l'aplec del material a reutilitzar.  
 S'evitaran les caigudes o cops subjectant els elements que s'hagin de desmuntar amb eslingues suaus i fent-les descendir amb polleses.

## 3.- UNITAT I CRITERI D'AMIDAMENT

Unitat d'element realment arrencat o desmuntat segons les especificacions de la DT.

## 4.- NORMATIVA DE COMPLIMENT OBLIGATORI

No hi ha normativa de compliment obligatori.

## P2 DEMOLICIONS, ENDERROCS, MOVIMENTS DE TERRES I GESTIÓ DE RESIDUS

## P21 ENDERROCS, DEMOLICIONS, ARRENCADES, REPLICATS I DESMUNTATGES

## P214 DESMUNTATGES O ENDERROCS D'ELEMENTS DE CONSTRUCCIÓ

## P2142- ARRENCADA I REPLICAT DE REVESTIMENTS

## 0.- ELEMENTS QUE CONTEMPLA EL PLEC

## P2142-4RN0,P2142-4RN1,P2142-4RMJ.

1.- DEFINICIÓ I CONDICIONS DE LES PARTIDES D'OBRA EXECUTADES  
 Enderroc, arrencada, repicat o desmuntatge de revestiments de paraments verticals o horitzontals, amb càrrega manual i mecànica sobre camió, o aplec per a posterior reutilització.  
 L'enderroc, el repicat i l'arrencada, pressuposen que el material resultant no te cap utilitat i serà transportat a un abocador.

El desmuntatge pressuposa que part o tot el material resultant tindrà una utilitat posterior, i ha de ser netejat, classificat, identificat amb marques que siguin reconeixibles amb posterioritat, i, si cal,

croquitxada la seva posició original.

S'han considerat les unitats d'obra següents:

- Repicat superficial d'element de pedra natural, d'arrebossat, d'enquixat, o d'estucat amb mitjans manuals i càrrega manual de runa sobre camió o contenidor
- Arrencada d'enrajolat o d'aplacat, en parament vertical, amb mitjans manuals i càrrega manual de runa sobre camió o contenidor
- Enderroc de cel ras, o cel ras i de les instal·lacions existents al seu interior, amb mitjans manuals i càrrega manual de runa sobre camió o contenidor
- Desmuntatge d'aplacat, amb mitjans manuals, neteja i aplec de materials per a la seva reutilització i càrrega de runa sobre camió o contenidor
- Arrencada d'escopidor o coronament metàl·lic, ceràmic o de pedra amb mitjans manuals i càrrega manual de runa sobre camió o contenidor
- Repicat de morters dels junts de parament de pedra, amb mitjans manuals i càrrega de runa sobre camió o contenidor

- Repicat de revoltons, amb mitjans manuals i càrrega manual de runa sobre camió o contenidor
- Rascat de pintura en voltes, amb mitjans manuals i càrrega manual de runa sobre camió o contenidor
- Desmuntatge per a recuperació de rajoles de valència sobre paraments, per a la seva posterior restauració i muntatge, amb mitjans manuals, d'una en una, protegint-les amb paper d'arros, cola natural i paper de bombolles, càrrega manual de runa sobre camió o contenidor
- Desmuntatge de teginat, amb mitjans manuals i càrrega de runa sobre camió o contenidor
- Desmuntatge de teginat amb mitjans manuals, neteja i aplec de material per a la seva reutilització i càrrega de runa sobre camió o contenidor

L'execució de la unitat d'obra inclou les operacions següents:

Enderrocs, repicat o arrencades:

- Preparació de la zona de treball
- Enderroc, repicat o arrencada de l'element amb els mitjans adients
- Tall d'elements metàl·lics, guies, suports, etc.)
- Trossejament i apilada de la runa
- Càrrega de la runa sobre el camió

## ENDERROC, REPLICAT O ARRENCADA:

Els materials han de quedar suficientment trossejats i apilats per tal de facilitar-ne la càrrega, en funció dels mitjans de què es disposin i de les condicions de transport.

La base del element eliminat no ha d'estar danyada pel procés de treball.

Un cop acabats els treballs, la base ha de quedar neta de restes de material.

Enderroc, arrencada o desmuntatge d'elements de coberta o terrats, o de la coberta sencera, amb càrrega manual i mecànica sobre camió, o aplec per a posterior reutilització.

L'enderroc i l'arrencada, pressuposen que el material resultant no te cap utilitat i serà transportat a un abocador.

El desmuntatge pressuposa que part o tot el material resultant tindrà una utilitat posterior, i ha de ser netejat, classificat, identificat amb marques que siguin reconeixibles amb posterioritat, i, si cal, croquitxada la seva posició original.

S'han considerat les unitats d'obra següents:

- Enderroc complet de coberta plana, inclòs minvell, amb mitjans manuals i càrrega manual de runa sobre camió o contenidor
- Arrencada de paviment de rajola ceràmica o de gres de dues capes com a màxim, col·locades amb morter de ciment, amb mitjans manuals i càrrega manual de runa sobre camió o contenidor
- Retirada de grava i geotèxtil amb mitjans manuals i aplec per a posterior aprofitament
- Arrencada de teules amb mitjans manuals i càrrega manual de runa sobre camió o contenidor
- Desmuntatge de teules amb mitjans manuals i aplec per a posterior aprofitament
- Desmuntatge de coberta de lloses de pedra, amb mitjans manuals, numeració, neteja, aplec de material i càrrega de runa sobre camió o contenidor
- Desmuntatge de pissarra de coberta amb mitjans manuals i aplec per a posterior aprofitament
- Desmuntatge de plaques conformades de coberta amb mitjans manuals i càrrega manual de runa sobre camió o contenidor
- Desmuntatge de plaques conformades de coberta amb mitjans manuals i aplec per a posterior aprofitament
- Desmuntatge de plaques conformades de planxa d'acer conformada amb mitjans manuals, aplec de material per a la seva reutilització i càrrega de runa sobre camió o contenidor
- Enderroc de solera d'encadellat ceràmic amb mitjans manuals i càrrega manual de runa sobre camió o contenidor
- Arrencada solera de tauler de fusta, amb mitjans manuals i càrrega de runa sobre camió o contenidor
- Enderroc d'envanets de sostremort amb mitjans manuals i càrrega manual de runa sobre camió o contenidor
- Enderroc de formació de pendents de formigó cel·lular de 15 cm de gruix mitjà, a mà i amb compressor i càrrega manual de runa sobre camió o contenidor
- Arrencada de lamina impermeabilitzant amb mitjans manuals i càrrega manual de runa sobre camió o contenidor
- Arrencada de plaques de poliestirè amb mitjans manuals i càrrega manual de runa sobre camió o contenidor
- Arrencada de llata de fusta amb mitjans manuals i càrrega manual de runa sobre camió o contenidor
- Enderroc d'estructura de rastrells de fusta de coberta, amb mitjans manuals, inclòs picat d'elements massissos, neteja del lloc de treball i retirada de runa
- Arrencada de minvell de ceràmica amb mitjans manuals i càrrega manual de runa sobre camió o contenidor
- Enderroc de ràfec de coberta, amb mitjans manuals i càrrega manual de runes sobre camió

- Desmuntatge de ràfec de coberta, amb mitjans manuals, aplec de material per a la seva reutilització i càrrega manual de runes sobre camió
  - Arrencada de bonera, repicat i sanejat del paviment a les vores, amb mitjans manuals i càrrega manual de runa sobre camió o contenidor
  - Desmuntatge de claraboia de vidre armat amb mitjans manuals i càrrega manual de runa sobre camió o contenidor
  - Execució de la unitat d'obra incloent les operacions següents:
    - Preparació de la zona de treball
    - Enderroc o arrencada de l'element amb els mitjans adients
    - Tall d'armadures i elements metàl·lics
    - Trossejament i apilada de la runa
    - Càrrega de la runa sobre el camió
  - Desmuntatge:
    - Preparació de la zona de treball
    - Numeració de les peces i croquis de la seva posició, si cal
    - Desmuntatge per parts, i classificació del material
    - Neteja de les peces i càrrega per al transport al lloc d'aplec
    - Càrrega i transport de la runa a l'abocador
- ENDERROC O ARRENCADA:**  
Els materials han de quedar suficientment trossejats i apilats per tal de facilitar-ne la càrrega, en funció dels mitjans de què es disposin i de les condicions de transport.
- Un cop acabats els treballs, la base ha de quedar neta de restes de material.
- DESMUNTATGE:**  
El material ha d'estar classificat i identificada la seva situació original.  
El material ha d'estar emmagatzemat en condicions adients, per tal que no es faci malbé. Les pedres amb treballs escultòrics i els carreus han d'estar separades entre si, i del terra per elements de fusta. Les estructures de fusta han d'estar protegides de la pluja, el sol i les humitats. Han d'estar separades del terra.
- AMTANT:**  
L'execució de la unitat d'obra inclou les operacions següents:
- Preparació de la zona de treball, d'acord amb el previst en el Pla de Treball.
  - Desmuntatges, repicat o arrencada dels elements amb els mitjans adients, d'acord amb el previst en el Pla de Treball.
  - Càrrega de la runa sobre contenidors o sacs, d'acord amb el previst en el Pla de treball.
  - Neteja de la zona de treball.
- Tots els desmuntatges previstos de materials amb contingut d'amiant hauran de ser transportats a un gestor autoritzat que admeti aquest tipus de residu, segons altres partides previstes d'acord amb el previst en el Pla de treball o la DT
- 2.- CONDICIONS DEL PROCÉS D'EXECUCIÓ**  
No s'ha de treballar amb pluja, neu o vent superior als 60 km/h.
- S'ha de seguir l'ordre de treballs previst a la DT.
- S'ha de demolar en general, en ordre invers al que es va seguir per a la seva construcció. Els elements no estructurals (revestiments, divisions, tancaments, etc.), s'han de demolar abans que els elements resistents als que estiguin units, sense afectar la seva estabilitat.
- L'element per a enderrocar no ha d'estar sotmès a l'acció d'elements estructurals que li transmetin càrregues.
- Cal verificar en tot moment l'estabilitat dels elements que no es demoleixin.  
La part per a enderrocar no ha de tenir instal·lacions en servei (aigua, gas, electricitat, etc.).  
S'han de protegir els elements de servei públic que puguin resultar afectats per les obres.  
La zona afectada per les obres ha de quedar convenientment senyalitzada. S'indiqui en la Documentació S'han de senyalar els elements que hagin de conservar-se intactes, segons s'indiqui en la Documentació tècnica o, en el seu defecte, la DF.
- Els treballs s'han de fer de manera que molestin el mínim als possibles afectats.  
Els treballs s'han de fer de manera que molestin el mínim als possibles afectats.  
S'ha d'evitar la formació de pols, pel que cal regar les parts que s'hagin de demolar i carregar.  
Durant els treballs es permet que l'operari treballi sobre l'element si aquest és estable i l'alçària és <= 2 m.
- En acabar la jornada no s'han de deixar trams d'obra amb perill d'ineestabilitat.  
Si es preveuen desplaçaments laterals de l'element, cal apuntalar-lo i protegir-lo per tal d'evitar-ne l'esfondrament.
- No s'han de deixar elements en voladriu sense apuntalar.
- En cas d'imprevistos (terrenys inundats, olors de gas, etc.) o quan l'enderrocament pugui afectar les construccions veïnes, s'han de suspendre les obres i avisar a la DF.
- La runa s'ha d'abocar cap a l'interior del recinte, sense que es produeixin pressions perilloses sobre l'estructura per acumulació de material.
- L'operació de càrrega de runa s'ha de fer amb les precaucions necessàries, per tal d'aconseguir les condicions de seguretat suficients.
- S'han d'eliminar els elements que puguin entorpir els treballs de retirada i càrrega de runa.
- No s'ha de treballar amb pluja, neu o vent superior als 60 km/h.
- S'ha de seguir l'ordre de treballs previst a la DT.
- S'ha de demolar en general, en ordre invers al que es va seguir per a la seva construcció.

- S'ha de demolar de dalt a baix, per tongades horitzontals, de manera que la demolicó es faci pràcticament al mateix nivell.
  - Abans del desmuntatge, cal que estiguin desmuntats els elements que sobresurten de la coberta: xemeneies de llars de foc, conductes de ventilació de gasos, fums, etc.
  - Sempre s'ha d'iniciar el desmuntatge dels plans inclinats de les cobertes pel carener, seguint el sentit descendent, fins als aiguafons i els voladissos (ràfecs). El procés ha de seguir un ordre simètric, de manera que no es produeixin caigudes de trams per desequilibri de càrregues.
  - Els elements no estructurals (revestiments, divisions, tancaments, etc.), s'han de demolar abans que els elements resistents als que estiguin units, sense afectar la seva estabilitat.
  - L'element per a enderrocar no ha d'estar sotmès a l'acció d'elements estructurals que li transmetin càrregues.
  - Si cal, s'han de col·locar cindris o apuntalaments, per tal de desmuntar els elements estructurals sense que es produeixin esfondraments.
  - Cal verificar en tot moment l'estabilitat dels elements que no es demoleixin.
  - La part per a enderrocar no ha de tenir instal·lacions en servei (aigua, gas, electricitat, etc.).  
S'han de protegir els elements de servei públic que puguin resultar afectats per les obres.
  - La zona afectada per les obres ha de quedar convenientment senyalitzada.
  - S'han de senyalar els elements que hagin de conservar-se intactes, segons s'indiqui en la Documentació tècnica o, en el seu defecte, la DF.
  - Els treballs s'han de fer de manera que molestin el mínim als possibles afectats.  
Els treballs s'han de fer de manera que molestin el mínim als possibles afectats.  
S'ha d'evitar la formació de pols, pel que cal regar les parts que s'hagin de demolar i carregar.  
Durant els treballs es permet que l'operari treballi sobre l'element si aquest és estable i l'alçària és <= 2 m.
  - En acabar la jornada no s'han de deixar trams d'obra amb perill d'ineestabilitat.  
Si es preveuen desplaçaments laterals de l'element, cal apuntalar-lo i protegir-lo per tal d'evitar-ne l'esfondrament.
  - No s'han de deixar elements en voladriu sense apuntalar.
  - En cas d'imprevistos (terrenys inundats, olors de gas, etc.) o quan l'enderrocament pugui afectar les construccions veïnes, s'han de suspendre les obres i avisar a la DF.
  - La runa s'ha d'abocar cap a l'interior del recinte, sense que es produeixin pressions perilloses sobre l'estructura per acumulació de material.
  - L'operació de càrrega de runa s'ha de fer amb les precaucions necessàries, per tal d'aconseguir les condicions de seguretat suficients.
  - S'han d'eliminar els elements que puguin entorpir els treballs de retirada i càrrega de runa.
- AMTANT:**  
En cas de demolicó o retirada de materials que continguin amiant i prèviament a l'inici de les feines, l'empresa encarregada d'executar-les haurà d'establir un pla de treball que ha de ser aprovat per l'autoritat de treball.
- Quan tècnicament sigui possible, l'amiant o els materials que el continguin han de ser retirats abans de començar les operacions de demolicó.
- Ha d'existir un Pla de treball segons RD 396/2006 i ha d'estar aprovat expressament pel departament de Treball de la Generalitat de Catalunya.
- L'empresa encarregada dels treballs ha d'estar inscrita al RERA (Registre d'Empreses amb Risc per Amiant) i caldrà que ho acrediti a la DF.
- Abans de l'inici dels treballs hauran d'estar muntats i en funcionament tots els elements d'higiene previstos en el Pla de treball i amb el funcionament previst en el mateix, d'acord amb la DF o el tècnic d'higiene responsable de l'actuació.
- S'han de prendre les mesures de protecció individuals i col·lectives establertes al Real Decret 396/2006. Els elements de protecció col·lectiva i mitjans auxiliars previstos per a l'execució del desmuntatge han d'estar també instal·lats i d'acord amb el previst a la DT i verificat per la DF.
- La zona afectada per les obres ha de quedar convenientment senyalitzada i amb la senyalització específica de risc d'amiant.
- Per tal de garantir un nivell baix d'emissions de fibres d'amiant respirables, s'han d'utilitzar eines de tall lent i eines amb aspiradors de pols d'acord amb l'establert a l'UNE 88411.
- Els residus que continguin amiant s'han de recollir i traslladar fora del lloc de treball, el més aviat possible, en recipients tancats que impedeixin l'emissió de fibres d'amiant a l'ambient.
- L'operació de càrrega de runa s'ha de fer amb les precaucions necessàries, per tal d'aconseguir les condicions de seguretat suficients.
- Aquests recipients han d'anar senyalitzats amb etiquetes d'avertència de perill.
- En cas de manipular elements que continguin amiant, s'han de prendre les mesures de protecció de la salut dels treballadors, segons l'Ordre de 7 de desembre de 2001, i utilitzar les eines amb aspiradors de pols segons UNE 88411.
- S'ha de complir la normativa vigent en matèria mediambiental, de seguretat i salut i d'emmagatzematge i transport de productes de construcció.
- TREBALLS AMB TÈCNiques DE TREBALLS VERTICALS:**  
Abans de començar els treballs, s'ha de preparar i senyalitzar la zona de treball, i els operaris disposaran de tots els EPI's, proteccions col·lectives i senyalitzacions indicades a l'Estudi de seguretat i salut i al Pla de treball.
- Els equips utilitzats en aquesta tècnica han de ser revisats per l'usuari de manera visual abans de cada ús per comprovar que el funcionament sigui correcte i no suposi un risc. En el cas que això no sigui així, s'ha d'informar de qualsevol anomalia, defecte o deteriorament perquè procedeixi a la substitució

de l'equip.  
 Cal assegurar-se el correcte emmagatzematge, manteniment i neteja de l'equip específic per així allargar la seva vida útil.  
 Aquest sistema de treball només el pot realitzar personal especialitzat que tingui formació específica en aquesta tècnica.

Aquests treballs s'han de planificar i supervisar de manera que es pugui socórrer immediatament al treballador que pateixi un accident o contratemps, tant si es val o no per si mateix.

### 3.- UNITAT I CRITERI D'AMIDAMENT

ARRENCADA D'ESCODIDOR O CORONAMENT:  
 m de llargària realment arrencat, d'acord amb la DT.  
 ARRENCADA, ENDERROC, O DESMUNTATGE SUPERFICIAL O REPICAT DE REVESTIMENTS DE PARAMENTS, SOSTRES O CELS  
 RASOS:

m2 de superfície realment executat d'acord amb les indicacions de la DT.

ENDERROC COMPLET DE COBERTA PLANA:

m3 de volum realment enderrocat, amidat com a diferència entre els perfills de l'edifici aixecats abans de començar l'enderroc i els aixecats al finalitzar l'enderroc, aprovats per la DF.

ENDERROC, ARRENCADA O DESMUNTATGE DE PAVIMENTS, GRAVA, TEULES, LLOSES, PLAQUES CONFORMADES, SOLERES, ENVANETS DE SOSTRE/MORT, IMPERMEABILITZACIONS, CAPES DE FORMACIÓ DE PENEDENTS, ENLLATATS, RASTRELLS O CIARABOIES:

m de superfície realment executat d'acord amb les indicacions de la DT.

ARRENCADA DE MINWELL, CARENER, AIGUAFONS, ESQUENA D'ASE, CORNISA, CANALÓ O JUNT DE DILATACIÓ:

m de llargària realment desmuntada o enderrocada, segons les especificacions de la DT.

### 4.- NORMATIVA DE COMPLIMENT OBLIGATORI

\* Orden de 10 de febrero de 1975, por la que se aprueba la Norma Tecnológica de la Edificación. NTE-ADD/1975: Acondicionamiento del terreno. Desmontes. Demoliciones.

Real Decreto 396/2006, de 31 de marzo. por el que se establecen las disposiciones mínimas de seguridad y salud aplicables a los trabajos con riesgo de exposición al amianto.

\* Orden de 10 de febrero de 1975, por la que se aprueba la Norma Tecnológica de la Edificación. NTE-ADD/1975: Acondicionamiento del terreno. Desmontes. Demoliciones.

\* UNE 88411:1987 Productos de amiantocemento. Directrices para su corte y mecanizado en obra.

- Actuacions amb dificultat d'accessibilitat, per la poca mobilitat de la maquinària, per l'elevada presència de quals particulars i passos de vianants, per la impossibilitat d'ubicar una plataforma de treball lateral, per la impossibilitat d'ocupació de la calçada per fer l'aplec de materials que impliqui fer l'actuació per fases per tal de mantenir el pas de vianants i/o per estar en una zona amb tràfic rodat important

- Actuacions en les que els materials estan aplegats lluny de la zona de treball per manca d'espai en la proximitat d'on s'executen les tasques.

- Grau de dificultat associat a l'àmbit de l'actuació: - En funció de l'amplària de la vorera, calçada o plataforma única

- Grau de dificultat associat a la presència d'elements externs a l'actuació: - Sense afectació per serveis o elements de mobiliari urbà: actuacions sense serveis (canalitzacions d'aigua, semàfors, enllumenat, etc.) ni elements urbans de grans dimensions (marquesines, mòduls d'aparcament de bicicletes, etc.) que interfereixin (o que puguin interferir) en les tasques

- Amb afectació per serveis o elements de mobiliari urbà: actuacions amb serveis (canalitzacions d'aigua, semàfors, enllumenat, etc.) o elements urbans de grans dimensions (marquesines, mòduls d'aparcament de bicicletes, etc) que interfereixin en les tasques.

- Grau de dificultat associat a l'abast de l'actuació

- Demolició de l'element amb els mitjans adients

- Trossejament i apilada de la runa

- Càrrega de runa sobre camió

### CONDICIONS GENERALS:

Els materials han de quedar suficientment trossejats i apilats per tal de facilitar-ne la càrrega, en funció dels mitjans de què es disposin i de les condicions de transport.

Els materials han de quedar apilats i emmagatzemats en funció de l'ús a que es destinin (transport a abocador, reutilització, eliminació en obra, etc.).

Un cop acabats els treballs, la base ha de quedar neta de restes de material.

## 2.- CONDICIONS DEL PROCÉS D'EXECUCIÓ

No s'ha de treballar amb pluja, neu o vent superior als 60 km/h.

S'ha de seguir l'ordre de treballs previst a la DT.

El contractista ha d'elaborar un programa de treball que ha de ser aprovat per la DF abans d'iniciar els treballs, on s'ha d'especificar, com a mínim:

- Mètode d'enderroc i fases

- Estabilitat i protecció de les construccions en cada fase, apuntaments necessaris

- Estabilitat i protecció de les construccions i elements de l'entorn i els que s'han de conservar

- Manteniment i substitució provisional dels serveis afectats pels treballs

- Mitjans d'evacuació i especificació de les zones d'abocament dels productes d'enderroc

- Cronograma dels treballs

- Pautes de control i mesures de seguretat i salut

La part per a enderrocar no ha de tenir instal·lacions en servei (aigua, gas, electricitat, etc.).

El paviment no ha de tenir conductes d'instal·lació en servei a la part per arrencar, s'han de desmuntar els aparells d'instal·lació i de mobiliari existents, així com qualsevol element que pugui destorbar la feina.

S'han de protegir els elements de servei públic que puguin resultar afectats per les obres.

La zona afectada per les obres ha de quedar convenientment senyalitzada.

L'execució dels treballs no han de produir desperfectes, molèsties o perjudicar les construccions, bens o persones de l'entorn.

S'ha d'evitar la formació de pols, pel que cal regar les parts que s'hagin de demolir i carregar.

En cas d'imprevistos (terrenys inundats, olors de gas, etc.) o quan l'enderroc pugui afectar les construccions veïnes, s'han de suspendre les obres i avisar a la DF.

L'operació de càrrega de runa s'ha de fer amb les precaucions necessàries, per tal d'aconseguir les condicions de seguretat suficients.

S'han d'eliminar els elements que puguin entorpir els treballs de retirada i càrrega de runa.

Els materials d'aplec i posterior reaprofitament s'han de situar en una zona ampla i arcerçada.

S'ha de complir la normativa vigent en matèria mediambiental, de seguretat i salut i d'emmagatzematge i transport de productes de construcció.

ARRENCADA DE PAVIMENTS SITUATS SOBRE SOSTRES:

El paviment s'aixecarà abans de procedir a l'enderroc de l'element resistent en el qual està col·locat, sense afectar la capa de compressió del sostre ni debilitar les voltes, bigues o biguetes.

No es dipositarà runa damunt de les bastides.

No s'acumularà runa en tanques, murs i suports pròpies que hagin de mantenir-se dempeus o d'edificacions i elements aliens a l'enderroc.

No s'acumularà runa amb un pes superior a 100 kg/m2 damunt dels sostres, en cap cas.

### 3.- UNITAT I CRITERI D'AMIDAMENT

## P2 DEMOLICIONS, ENDERROCS, MOVIMENTS DE TERRES I GESTIÓ DE RESIDUS

### P21 ENDERROCS, DEMOLICIONS, ARRENCADES, REPICATS I DESMUNTATGES

#### P214 DESMUNTATGES O ENDERROCS D'ELEMENTS DE CONSTRUCCIÓ

##### P2143- ARRENCADA DE PAVIMENTS I SOLERES

#### 0.- ELEMENTS QUE CONTEMPLA EL PLEC

##### P2143-4RRX,P2143-4RR3,P2143-4RQT.

Plec de condicions

#### 1.- DEFINICIÓ I CONDICIONS DE LES PARTIDES D'OBRA EXECUTADES

Demolició d'elements de viabilitat, arrencada de paviments o soleres o desmuntatge de paviments.

L'enderroc i l'arrencada, pressuposen que el material resultant no te cap utilitat i serà transportat a un abocador.

S'han considerat els elements següents:

- Vorada col·locada sobre terra o formigó
- Paviment de formigó, panots, llambordins o mescla bituminosa
- Paviment de rajola ceràmica, pedra natural, llambordins o còdols
- Material sintètic i capa d'anivellació
- Terratzo i capa de sorra
- Solera de formigó
- Esglaió
- Revestiment d'esglaió
- Recrecut de morter de ciment
- Sòcol de fusta, ceràmic o de pedra

En actuacions de reparació, s'han considerat els graus de dificultat següents:

- Grau de dificultat associat a la mobilitat en l'actuació: - Sense dificultat de mobilitat: actuacions en què hi ha una interferència pròpia de l'entorn on es desenvolupen. - Amb dificultat de mobilitat: actuacions en entorns amb dificultat de mobilitat i/o amb el material aplegat lluny de la zona de treball:

ENDERROC D'ESGLAÓ, ARRENCADA DE REVESTIMENT D'ESGLAÓ, DE SÒCOL, DE VORADA O RIGOLA: m de llargària realment enderrocada, segons les especificacions de la DT.  
 ENDERROC DE SOLERA LLEUGERAMENT ARMADA, ARRENCADA I DESMUNTATGE DE PAVIMENT, ARRENCADA DE RECRESQUIT: m2 de superfície amidada segons les especificacions de la DT.  
 ENDERROC DE SOLERA DE FORMIGÓ EN MASSA: m3 de volum amidat segons les especificacions de la DT.

#### 4.- NORMATIVA DE COMPLIMENT OBLIGATORI

\* Orden de 6 de febrero de 1976 por la que se aprueba el Pliego de Prescripciones Técnicas Generales para Obras de Carreteras y Puentes (PG-3).  
 \* Orden FOM/1382/2002 de 16 de mayo, por la que se actualizan determinados artículos del pliego de prescripciones técnicas generales para obras de carreteras y puentes relativos a la construcción de explanaciones, drenajes y cimentaciones (PG-3).  
 \* Orden de 10 de febrero de 1975, por la que se aprueba la Norma Tecnológica de la Edificación. NTE-ADD/1975: Acondicionamiento del terreno. Desmontes. Demoliciones.

## P2 DEMOLICIONS, ENDERROCS, MOVIMENTS DE TERRES I GESTIÓ DE RESIDUS

### P21 ENDERROCS, DEMOLICIONS, ARRENCADES, REPICATS I DESMUNTATGES

#### P214 DESMUNTATGES O ENDERROCS D'ELEMENTS DE CONSTRUCCIÓ

##### P2144- ARRENCADA I DESMUNTATGE D'ENVIDRAMENTS

#### 0.- ELEMENTS QUE CONTEMPLA EL PLEC

##### P2144-4RSL.

#### 1.- DEFINICIÓ I CONDICIONS DE LES PARTIDES D'OBRA EXECUTADES

Arrencada o desmuntatge de vidres, amb càrrega manual sobre camió o contenidor, o neteja i aplec del material reutilitzable.  
 L'arrencada pressuposa que el material resultant no te cap utilitat i serà transportat a un abocador.  
 El desmuntatge pressuposa que part o tot el material resultant tindrà una utilitat posterior, i ha de ser netejat, classificat, identificat amb marques que siguin reconeixibles amb posterioritat, i, si cal, croquitada la seva posició original.

S'han considerat els següents elements:

- Arrencada de vidre de claraboia amb mitjans manuals i càrrega manual de runa sobre camió o contenidor
- Desmuntatge de vidre de claraboia amb mitjans manuals i aplec per a posterior aprofitament
- Arrencada de vidre col·locat sobre fusta, acer o alumini amb llistó, amb mitjans manuals i càrrega manual de runa sobre camió o contenidor
- Desmuntatge de vidre col·locat sobre fusta, acer o alumini amb llistó, amb mitjans manuals, aplec de materials per a la seva reutilització i càrrega manual de runa sobre camió o contenidor

L'execució de la unitat d'obra inclou les operacions següents:

- Preparació de la zona de treball
- Arrencada o desmuntatge de l'element amb els mitjans adients
- Trossejament i apilada de l'element arrencat
- Aplec dels elements desmuntats
- Càrrega dels elements arrencats sobre el camió

#### CONDICIONS GENERALS:

Les materials arrencats han de quedar suficientment trossejats i apilats per tal de facilitar-ne la càrrega, en funció dels mitjans de què es disposin i de les condicions de transport.

Quan s'apreciï alguna anomalia, es notificarà immediatament a la DF.

#### 2.- CONDICIONS DEL PROCÉS D'EXECUCIÓ

#### CONDICIONS GENERALS:

S'ha de seguir l'ordre de treballs previst a la DT.  
 No s'ha de depositar runa sobre les bastides.  
 No s'acumularà runa en tanques, murs i suports propis que hagin de mantenir-se a peu dret o en edificacions i elements aliens a l'enderroc.  
 No s'acumularà runa amb un pes superior als 100 kg/m2 damunt de sostres, encara que estigui en bon estat.  
 Si l'arrencada o desmuntatge solament afecta als vidres, no s'ha de malmetre el bastiment, si aquest no s'ha d'arrencar.

Els vidres es desmuntaran sense trossejar-los per que no puguin produir talls o lesions.  
 Si s'arrencuen o desmunten elements de fusteria situats en un tancament exterior, l'edifici ha de quedar envoltat d'una tanca d'alçada >2 m, situada a una distància de l'edifici i de la bastida > 1,5 m i convenientment senyalitzada.  
 S'han de col·locar proteccions com xarxes, lones, així com una pantalla inclinada rígida que sobresurti de la façana una distància >2 m.  
 En finalitzar la jornada, no han de romandre elements de les edificacions en estat inestable que el vent, les condicions atmosfèriques o bé altres causes en puguin provocar l'enderroc.  
 L'operació de càrrega de runa s'ha de fer amb les precaucions necessàries, per tal d'aconseguir les condicions de seguretat suficients.

S'han d'eliminar els elements que puguin entorpir els treballs de retirada i càrrega de runa.

ESMUNTATGE:

ELS treballs s'han de fer de manera que molestin el mínim als possibles afectats.

Durant el procés de desmuntatge no s'han de malmetre els elements a reutilitzar.

Si en el conjunt de peces a desmuntar hi haguessin elements mòbils (finestrans, paravents, etc.), aquests s'han d'immobilitzar.

Es disposarà d'una superfície ampla i arcerada per a l'aplec del material a reutilitzar.

S'evitaran les caigudes o cops subjectant els elements que s'hagin de desmuntar amb eslingues suaus i fent-les descendir amb poltges.

#### 3.- UNITAT I CRITERI D'AMIDAMENT

m2 de superfície arrencat o desmuntat segons les especificacions de la DT.

#### 4.- NORMATIVA DE COMPLIMENT OBLIGATORI

No hi ha normativa de compliment obligatori.

## P2 DEMOLICIONS, ENDERROCS, MOVIMENTS DE TERRES I GESTIÓ DE RESIDUS

### P21 ENDERROCS, DEMOLICIONS, ARRENCADES, REPICATS I DESMUNTATGES

#### P214 DESMUNTATGES O ENDERROCS D'ELEMENTS DE CONSTRUCCIÓ

##### P214C- DESMUNTATGE D'ESTRUCTURES PER A REHABILITACIÓ

#### 0.- ELEMENTS QUE CONTEMPLA EL PLEC

##### P214C-AKVX.

#### 1.- DEFINICIÓ I CONDICIONS DE LES PARTIDES D'OBRA EXECUTADES

Enderroc o desmuntatge d'elements estructurals, amb mitjans mecànics, amb càrrega manual i mecànica sobre camió.

El desmuntatge pressuposa que part o tot el material resultant tindrà una utilitat posterior, i ha de ser netejat, classificat, identificat amb marques que siguin reconeixibles amb posterioritat, i, si cal, croquitada la seva posició original.

S'han considerat els tipus següents:

- Maçoneria
- Obra ceràmica
- Formigó en massa
- Formigó armat
- Fusta
- Fosa
- Acer
- Morter

L'execució de la unitat d'obra inclou les operacions següents:

#### Desmuntatges:

- Preparació de la zona de treball
- Numeració de les peces i croquis de la seva posició
- Col·locació de cindris o apuntaments, si cal
- Neteja de les peces i càrrega per al transport al lloc d'aplec
- Càrrega de la runa sobre el camió

#### CONDICIONS GENERALS:

Les restes de la demolició han de quedar suficientment trossejades i apilades per tal de facilitar-ne la càrrega, en funció dels mitjans de què es disposi i de les condicions de transport.  
 Els materials han de quedar apilats i emmagatzemats en funció de l'ús a que es destinin (transport a abocador, reutilització, eliminació en obra, etc.).

**DESMUNTATGE:**

El material ha de ser classificat i identificat la seva situació original.  
El material ha d'estar emmagatzemat en condicions adients, per tal que no es faci malbé. Les pedres amb treballs escultòrics i els carreus han d'estar separats entre sí, i del terra per elements de fusta. Les estructures de fusta han d'estar protegides de la pluja, el sol i les humitats. Han d'estar separades del terra.

**2.- CONDICIONS DEL PROCÉS D'EXECUCIÓ**

- No s'ha de treballar amb pluja, neu o vent superior als 60 km/h.
- S'ha de seguir l'ordre de treballs previst a la DT.
- El contractista ha d'elaborar un programa de treball que ha de ser aprovat per la DF abans d'iniciar els treballs, on s'ha d'especificar, com a mínim:
  - Mètode d'enderroc i fases
  - Estabilitat de les construccions en cada fase, apuntalaments necessaris
  - Estabilitat i protecció de les construccions i elements de l'entorn i els que s'han de conservar
  - Manteniment i substitució provisional dels serveis afectats pels treballs
  - Mitjans d'evacuació i especificació de les zones d'abocament dels productes d'enderroc
  - Cronograma dels treballs
  - Pautes de control i mesures de seguretat i salut

S'ha de demolir en general, en ordre invers al que es va seguir per a la seva construcció.

S'ha de demolir de dalt a baix, per tongades horitzontals, de manera que la demolició es faci pràcticament al mateix nivell.

Els elements no estructurals (revestiments, divisions, tancaments, etc.), s'han de demolir abans que els elements resistents als que estiguin units, sense afectar la seva estabilitat.

L'element per a enderrocar no ha d'estar sotmès a l'acció d'elements estructurals que li transmetin càrregues.

Cal verificar en tot moment l'estabilitat dels elements que no es demoleixen.

La part per a enderrocar no ha de tenir instal·lacions en servei (aigua, gas, electricitat, etc.).

S'han de protegir els elements de servei públic que puguin resultar afectats per les obres.

La zona afectada per les obres ha de quedar convenientment senyalitzada.

S'han de senyalar els elements que hagin de conservar-se intactes, segons s'indiqui en la Documentació Tècnica o, en el seu defecte, la DF.

L'execució dels treballs no han de produir desperfectes, molèsties o perjudicar les construccions, bens o persones de l'entorn.

S'ha d'evitar la formació de pols, pel que cal regar les parts que s'hagin de demolir i carregar.

Durant els treballs es permet que l'operari treballi sobre l'element si aquest és estable i l'alçària és ≤ 2 m.

En acabar la jornada no s'han de deixar trams d'obra amb perill d'inestabilitat.

Si es prevenen desplaçaments laterals de l'element, cal apuntalar-lo i protegir-lo per tal d'evitar-ne l'estonament.

No s'han de deixar elements en voladuu sense apuntalar.

En cas d'imprevistos (terrenys inundats, olors de gas, etc.) o quan l'enderrocament pugui afectar les construccions veïnes, s'han de suspendre les obres i avisar a la DF.

La runa s'ha d'abocar cap a l'interior del recinte, sense que es produeixin pressions perilloses sobre l'estructura per acumulació de material.

L'operació de càrrega de runa s'ha de fer amb les precaucions necessàries, per tal d'aconseguir les condicions de seguretat suficients.

S'han d'eliminar els elements que puguin entorpir els treballs de retirada i càrrega de runa.

S'ha de complir la normativa vigent en matèria mediambiental, de seguretat i salut i d'emmagatzematge i transport de productes de construcció.

**3.- UNITAT I CRITERI D'AMIDAMENT**

ENDERROC O DESMUNTATGE DE BIGA, BIGUETA O PILAR DE PEDRA, MAÓ, FORMIGÓ O FOSA, ENDERROC DE MURS, DESMUNTATGE DE MUR DE CARREUS, D'ARCS DE PEDRA, DE LLINDA DE PEDRA, ENDERROC DE REBLERT DE VOLTES O DESMUNTATGE DE CARREUS ORNAMENTALS;

m3 de volum realment executat amidat segons les especificacions de la DT.

ENDERROC O DESMUNTATGE D'ELEMENT ESTRUCTURAL DE FUSTA, ELEMENTS D'ENCAVALLADA DE FUSTA, LLINDA DE FÀBRICA CERÀMICA, DESMUNTATGE D'ELEMENT LINEAL AMB MOTLLURA DE PEDRA O ARC NERVAT DE PEDRA;

m de llargària realment executat amidat d'acord amb les indicacions de la DT.

ENDERROC O DESMUNTATGE DE MUR D'ENTRAMAT DE PARETAD I FUSTA, ENDERROC DE SOSTRE, DE VOLTA CERÀMICA, ENDERROC DE REBLERT D'ENTREBEGAT, LLOSAANA VOLADA, D'ESCALA, DESMUNTATGE DE VOLTA DE CARREUS, DESMUNTATGE DE TRACERIES O D'ARCS AMB TRACERIES I OBERTURA DE FINESTRES TAPIADES;

m2 de superfície realment executada, amidada segons les especificacions de la DT.

**DESMUNTATGE D'ENCAVALLADA:**

m2 de superfície determinada pel perímetre de l'encavallada.

**4.- NORMATIVA DE COMPLIMENT OBLIGATORI**

\* Orden de 10 de febrero de 1975, por la que se aprueba la Norma Tecnológica de la Edificación. NTE-ADD/1975: Acondicionamiento del terreno. Desmontes. Demoliciones.

**P2 DEMOLICIONS, ENDERROCS, MOVIMENTS DE TERRES I GESTIÓ DE RESIDUS****P21 ENDERROCS, DEMOLICIONS, ARRENCADES, REPICATS I DESMUNTATGES****P214 DESMUNTATGES O ENDERROCS D'ELEMENTS DE CONSTRUCCIÓ****P2141- ENDERROC DE CEL RAS****0.- ELEMENTS QUE CONTEMPLA EL PLEC****P2141-AKZL-P2141-AKZX.**

Plec de condicions

**1.- DEFINICIÓ I CONDICIONS DE LES PARTIDES D'OBRA EXECUTADES**

Enderroc, arrencada, repicat o desmuntatge de revestiments de paraments verticals o horitzontals, amb càrrega manual i mecànica sobre camió, o aplec per a posterior reutilització.

L'enderroc, el repicat i l'arrencada, pressuposen que el material resultant no te cap utilitat i serà transportat a un abocador.

El desmuntatge pressuposa que part o tot el material resultant tindrà una utilitat posterior, i ha de ser netejat, classificat, identificat amb marques que siguin reconeixibles amb posterioritat, i, si cal, croquisada la seva posició original.

S'han considerat les unitats d'obra següents:

- Repicat superficial d'element de pedra natural, d'arrebossat, d'enguixat, o d'estucat amb mitjans manuals i càrrega manual de runa sobre camió o contenidor

- Arrencada d'enrajolat o d'aplatat, en parament vertical, amb mitjans manuals i càrrega manual de runa sobre camió o contenidor

- Enderroc de cel ras, o cel ras i de les instal·lacions existents al seu interior, amb mitjans manuals i càrrega manual de runa sobre camió o contenidor

- Desmuntatge d'aplatat, amb mitjans manuals, neteja i aplec de materials per a la seva reutilització i càrrega de runa sobre camió o contenidor

- Arrencada d'escopidor o coronament metàl·lic, ceràmic o de pedra amb mitjans manuals i càrrega manual de runa sobre camió o contenidor

- Repicat de morters dels junts de parament de pedra, amb mitjans manuals i càrrega de runa sobre camió o contenidor

- Repicat de revoltons, amb mitjans manuals i càrrega manual de runa sobre camió o contenidor

- Rascat de pintura en voltes, amb mitjans manuals i càrrega manual de runa sobre camió o contenidor

- Desmuntatge per a recuperació de rajoles de valència sobre paraments, per a la seva posterior restauració de bombolles, càrrega manual de runa sobre camió o contenidor

- Enderroc de teginat, amb mitjans manuals i càrrega de runa sobre camió o contenidor

- Desmuntatge de teginat amb mitjans manuals, neteja i aplec de material per a la seva reutilització i càrrega de runa sobre camió o contenidor

L'execució de la unitat d'obra inclou les operacions següents:

- Enderrocs, repicat o arrencades:
- Preparació de la zona de treball
- Enderroc, repicat o arrencada de l'element amb els mitjans adients
- Tall d'elements metàl·lics, guies, suports, etc.)
- Trossejament i apilada de la runa
- Càrrega de la runa sobre el camió
- ENDERROC, REPICAT O ARRENCADA:

Els materials han de quedar suficientment trossejats i apilats per tal de facilitar-ne la càrrega, en funció dels mitjans de què es disposin i de les condicions de transport.

La base del element eliminat no ha d'estar danyada pel procés de treball.

Un cop acabats els treballs, la base ha de quedar neta de restes de material.

**2.- CONDICIONS DEL PROCÉS D'EXECUCIÓ**

No s'ha de treballar amb pluja, neu o vent superior als 60 km/h.

S'ha de seguir l'ordre de treballs previst a la DT.

S'ha de demolir en general, en ordre invers al que es va seguir per a la seva construcció.

Els elements no estructurals (revestiments, divisions, tancaments, etc.), s'han de demolir abans que els elements resistents als que estiguin units, sense afectar la seva estabilitat.

L'element per a enderrocar no ha d'estar sotmès a l'acció d'elements estructurals que li transmetin càrregues.

Cal verificar en tot moment l'estabilitat dels elements que no es demoleixin.

La part per a enderrocar no ha de tenir instal·lacions en servei (aigua, gas, electricitat, etc.).

S'han de protegir els elements de servei públic que puguin resultar afectats per les obres.  
La zona afectada per les obres ha de quedar convenientment senyalitzada.  
S'han de senyalitzar els elements que hagin de conservar-se intactes, segons s'indiqui en la Documentació Tècnica o, en el seu defecte, la DF.

Els treballs s'han de fer de manera que molestin el mínim possible als afectats.  
S'ha d'evitar la formació de pols, pel que cal regar les parts que s'hagin de demolir i carregar.  
En acabar la jornada no s'han de deixar trams d'obra amb perill d'inestabilitat.  
Si es preveuen desplaçaments laterals de l'element, cal apuntalar-lo i protegir-lo per tal d'evitar-ne l'esfondrament.

En cas d'imprevistos (terrenys inundats, olors de gas, etc.) o quan l'enderrocament pugui afectar les construccions veïnes, s'han de suspendre les obres i avisar a la DF.

La runa s'ha d'abocar cap a l'interior del recinte, sense que es produeixin pressions perilloses sobre l'estructura per acumulació de material.

L'operació de càrrega de runa s'ha de fer amb les precaucions necessàries, per tal d'aconseguir les condicions de seguretat suficients.  
S'han d'eliminar els elements que puguin entorpir els treballs de retirada i càrrega de runa.

### 3.- UNITAT I CRITERI D'AMIDAMENT

ARRENCADA, ENDERROC, O DESMUNTATGE SUPERFICIAL O REPICAT DE REVESTIMENTS DE PARAMENTS, SOSTRES O CELS RASOS:

### 4.- NORMATIVA DE COMPLIMENT OBLIGATORI

\* Orden de 10 de febrero de 1975, por la que se aprueba la Norma Tecnológica de la Edificación. NTE-ADD/1975: Acondicionamiento del terreno. Desmontes. Demoliciones.

## P2 DEMOLICIONS, ENDERROCS, MOVIMENTS DE TERRES I GESTIÓ DE RESIDUS

### P21 ENDERROCS, DEMOLICIONS, ARRENCADES, REPICATS I DESMUNTATGES

#### P214 DESMUNTATGES O ENDERROCS D'ELEMENTS DE CONSTRUCCIÓ

##### P214T- ENDERROC DE TANCAMENTS I DIVISORIES

### 0.- ELEMENTS QUE CONTEMPLA EL PLEC

#### P214T-4RQI/P214T-4RQC.P214T-4RQY.

Plec de condicions

#### 1.- DEFINICIÓ I CONDICIONS DE LES PARTIDES D'OBRA EXECUTADES

Enderroc de parets interiors, de tancament i envans, amb mitjans manuals i càrrega manual i mecànica sobre camió o contenidor.

S'han considerat els següents materials i mitjans de demolició:

- Paret d'obra de ceràmica
- Envans i paredons d'obra de ceràmica
- Plaques de formigó prefabricades de 24 cm de gruix
- Envans de vidre emmotllat

L'execució de la unitat d'obra inclou les operacions següents:

- Preparació de la zona de treball
- Enderroc de l'element amb els mitjans adients
- Trossejament i apilada de la runa
- Càrrega de la runa sobre el camió

#### CONDICIONS GENERALS:

L'edifici ha de quedar tancat per una tanca d'alçada superior a 2 m, situada a una distància superior a 1,5 m de l'edifici i de la bastida i convenientment senyalitzada.

S'han de col·locar proteccions com xarxes, lones, així com una pantalla inclinada rígida que sobresurti de la façana una distància de 2 m com a mínim.

En el cas de que hi hagi materials combustibles es disposarà, com a mínim, d'un extintor manual contra incendis.

Si durant l'enderroc es detecten esquerdes en les edificacions veïnes, s'han de col·locar testimonis

per a observar els possibles efectes de l'enderroc i dur a terme l'apuntament en cas necessari.  
Els materials han de quedar suficientment trossejats i apilats amb la finalitat de facilitar la seva càrrega, en funció dels mitjans de que es disposi i de les condicions de transport.

Un cop acabades les tasques d'enderroc, la base ha de quedar neta de restes de material.

Al acabar l'enderroc es farà una revisió general de les parts que hagin de quedar dretes i de les edificacions veïnes per a observar les lesions que hagin pogut sortir.

Mentre es du a terme la consolidació definitiva es conservaran les contencions, els apuntaments, les bastides i les tanques.

Quan s'aprecii alguna anomalia en els elements col·locats o en el seu funcionament, es notificarà immediatament a la DF.

### 2.- CONDICIONS DEL PROCÉS D'EXECUCIÓ

#### CONDICIONS GENERALS:

No s'ha de treballar amb pluja, neu o vent superior als 60 km/h.

S'ha de seguir l'ordre de treballs previst a la DT.

S'ha de demolir en general, en ordre invers al que es va seguir per a la seva construcció.

La runa s'ha d'abocar cap a l'interior del recinte, sense que es produeixin pressions perilloses sobre l'estructura per acumulació de material.

No es depositarà runa damunt de les bastides.

No s'acumularà runa en tanques, murs i suports propis que hagin de mantenir-se a peu dret o en edificacions i elements aliens a l'enderroc.

No s'acumularà runa amb un pes superior als 100 kg/m2 damunt de sostres, encara que estigui en bon estat. En finalitzar la jornada, no han de romandre elements de les edificacions en estat inestable que el vent, les condicions atmosfèriques o bé altres causes en puguin provocar l'enderroc.

Es protegiran de la pluja, mitjançant lones o plàstics, les zones que puguin ser afectades per l'aigua.

La part per a enderrocar no ha de tenir instal·lacions en servei (aigua, gas, electricitat, etc.).

S'han de protegir els elements de servei públic que puguin resultar afectats per les obres.

Els treballs s'han de fer de manera que molestin el mínim possible als afectats.

En cas d'imprevistos (terrenys inundats, olors de gas, etc.) o quan l'enderrocament pugui afectar les construccions veïnes, s'han de suspendre les obres i avisar a la DF.

S'ha d'evitar la formació de pols, pel que cal regar les parts que s'hagin de demolir i carregar.  
L'operació de càrrega de runa s'ha de fer amb les precaucions necessàries, per tal d'aconseguir les condicions de seguretat suficients.

S'han d'eliminar els elements que puguin entorpir els treballs de retirada i càrrega de runa.  
S'ha de trossejar la runa per tal de facilitar-ne la càrrega amb mitjans manuals.

PARET DE 12 A 35 CM DE GRUIX:

S'han de contrarestar i anul·lar les components horitzontals d'arcs i voltes.

Si es preveuen desplaçaments laterals de l'element, cal apuntalar-lo per tal d'evitar-ne l'esfondrament.

Si les parets són de tancament, s'enderrocaran les que no són estructurals després d'haver enderrocat el sostre superior i abans d'enderrocar les bigues i pilars del nivell en el qual es treballa.

Les agulles i els arcs de les obertures no es trauran fins haver alleugerit la càrrega que hi ha al seu damunt.

Abans d'enderrocar els arcs, s'han d'equilibrar les empentes laterals i s'apuntalaran sense tallar els tirants fins el seu enderroc.

En acabar la jornada, no es deixaran sense travar murs d'alçada superior a set vegades el seu gruix.  
ENVANS I PAREDONS:

S'han d'enderrocar de dalt a baix, en cada planta, abans d'enderrocar el sostre superior.  
Si el sostre superior hagués cedit, no es trauran els envans sense apuntalar prèviament el sostre.

PLAQUES DE FORMIGÓ PREFABRICADES:

S'enderrocaran un nivell per sota del que s'està enderrocant, després de treure els vidres.

Es podrà desmuntar la totalitat dels tancaments prefabricats quan no es debilitin els elements estructurals, disposant-se en aquest cas, proteccions provisionals en les obertures.

Les plaques s'han de tallar en bandes paral·leles a l'armadura principal, de pes no més gran a l'admes per la grua.

Si es preveuen desplaçaments laterals de l'element, cal apuntalar-lo per tal d'evitar-ne l'esfondrament.

Unitat mesurada segons especificacions de la DT.

ENDERROC D'ELEMENT DE TANCAMENT O DIVISORI I D'OBERTURES DE FINESTRES TAPIADES:

m2 de superfície amidada segons les especificacions de la DT.

ENDERROC PUNTUAL:

Unitat mesurada segons especificacions de la DT.

4.- NORMATIVA DE COMPLIMENT OBLIGATORI

\* Orden de 10 de febrero de 1975, por la que se aprueba la Norma Tecnológica de la Edificación. NTE-ADD/1975: Acondicionamiento del terreno. Desmontes. Demoliciones.

**P2 DEMOLICIONS, ENDERROCS, MOVIMENTS DE TERRES I GESTIÓ DE RESIDUS****P21 ENDERROCS, DEMOLICIONS, ARRENCADES, REPICATS I DESMUNTATGES****P214 DESMUNTATGES O ENDERROCS D'ELEMENTS DE CONSTRUCCIÓ****P214W- TALL AMB DISC EN PAVIMENT PER MARCAR LÍMIT DEMOLICIÓ****0.- ELEMENTS QUE CONTEMPLA EL PLEC****P214W-FEMD.**

Plec de condicions

**1.- DEFINICIÓ I CONDICIONS DE LES PARTIDES D'OBRA EXECUTADES**

Tall fet amb màquina tallajunts en un paviment que s'ha de demolir, per tal de delimitar la zona afectada, i que en fer la demolició els límits del paviment que resti siguin rectes i uniformes.  
Ha d'estar feta al lloc indicat a la DT, amb les modificacions introduïdes al replanteig previ, aprovades per la DF.

Toleràncies d'execució:

- Replanteig: ± 10 mm

**2.- CONDICIONS DEL PROCÉS D'EXECUCIÓ**

No s'ha de treballar amb pluja, neu o vent superior als 60 km/h.

S'ha de seguir l'ordre de treballs previst a la DT.

El contractista ha d'elaborar un programa de treball que ha de ser aprovat per la DF abans d'iniciar els treballs, on s'ha d'especificar, com a mínim:

- Mètode d'enderroc i fases
- Estabilitat de les construccions en cada fase, apuntalaments necessaris
- Estabilitat i protecció de les construccions i elements de l'entorn i els que s'han de conservar
- Manteniment i substitució provisional dels serveis afectats pels treballs
- Mitjans d'evacuació i especificació de les zones d'abocament dels productes d'enderroc
- Cronograma dels treballs
- Pautes de control i mesures de seguretat i salut

**3.- UNITAT I CRITERI D'AMIDAMENT**

TALL DE PAVIMENT:

m de llargària executada realment, amidada segons les especificacions del projecte, comprovada i acceptada expressament per la DF.

**4.- NORMATIVA DE COMPLIMENT OBLIGATORI**

- \* Orden de 6 de febrero de 1976 por la que se aprueba el Pliego de Prescripciones Técnicas Generales para Obras de Carreteras y Puentes (PG-3).
- \* Orden FOM/1382/2002 de 16 de mayo, por la que se actualizan determinados artículos del pliego de prescripciones técnicas generales para obras de carreteras y puentes relativos a la construcción de explanaciones, drenajes y cimentaciones (PG-3).

**P2 DEMOLICIONS, ENDERROCS, MOVIMENTS DE TERRES I GESTIÓ DE RESIDUS****P21 ENDERROCS, DEMOLICIONS, ARRENCADES, REPICATS I DESMUNTATGES****P21G ENDERROCS D'ELEMENTS D'INSTAL·LACIONS****P21G0- ARRENCADA D'INSTAL·LACIONS DE CALEFACCIÓ I CLIMATITZACIÓ****0.- ELEMENTS QUE CONTEMPLA EL PLEC****P21G0-4RYX.**

Plec de condicions

**1.- DEFINICIÓ I CONDICIONS DE LES PARTIDES D'OBRA EXECUTADES**

Arrencada i desmuntatge, càrrega i transport a abocador, magatzem o lloc de nova col·locació d'elements d'instal·lacions de climatització, calefacció i ventilació mecànica.  
L'execució de la unitat d'obra inclou les operacions següents:

- Operacions de preparació
- Desmuntatge o arrencada dels elements
- Enderroc dels fonaments si es el cas
- Neteja de la superfície de les restes de runa
- Càrrega, transport i descàrrega a les zones autoritzades d'abocament de la runa i dels materials de rebuig generats i condicionament de l'abocador
- Càrrega, transport al magatzem o lloc de nova utilització dels materials que indica la DT, descàrrega i classificació

**2.- CONDICIONS DEL PROCÉS D'EXECUCIÓ**

No s'ha de treballar amb pluja, neu o vent superior als 60 km/h.

S'ha de seguir l'ordre de treballs previst a la DT.

La xarxa ha d'estar fora de servei.

Si la xarxa o l'element a desmuntar conté fluids, aquests s'han de buidar.

Els elements s'han de desmuntar amb les eines apropiades.

Es tindrà especial cura amb els elements que s'han de tornar a muntar en un altre lloc.

Els elements grans i pesats s'han de subjectar i manipular pels punts d'ancoratge disposats per a aquest fi. Si aquests punts es varen retirar durant el muntatge, aleshores es tornaran a muntar.

Es farà servir la maquinària adequada per a la manipulació dels elements a desmuntar, com ara grues, castelles, etc.

Qualsevol conducció que empalmi amb l'element ha de quedar obturada. Si es tracta d'un element elèctric, l'extrem de la part de la xarxa que no es retira ha de quedar convenientment protegit.

S'han de protegir els elements de servei públic que puguin resultar afectats per les obres.

La zona afectada per les obres ha de quedar convenientment senyalitzada.

Cal prendre les mesures de precaució necessàries per aconseguir unes condicions de seguretat suficients i evitar danys a les construccions properes.

S'han de senyalar els elements que hagin de conservar-se intactes, segons s'indiqui en la DT o en el seu defecte, la DF.

Els treballs s'han de fer de manera que molestin el mínim possible als afectats.

S'ha d'evitar la formació de pols, pel que cal regar les parts que s'hagin de demolir i carregar.

Durant els treballs es permet que l'operari treballi sobre l'element, si la seva amplària és > 35 cm i la seva alçària és <= 2 m.

En cas d'imprevistos (olors de gas, etc.) o quan les operacions que es realitzin puguin afectar les construccions veïnes, s'han de suspendre les obres i avisar a la DF.

L'operació de càrrega de runa s'ha de fer amb les precaucions necessàries, per tal d'aconseguir les condicions de seguretat suficients.

S'han d'eliminar els elements que puguin entorpir els treballs de retirada i càrrega de runa.

El transport s'ha de realitzar en un vehicle adequat, per al material que es desitgi transportar, proveït dels elements que calen per al seu desplaçament correcte.

Durant el transport s'ha de protegir el material perquè no es produeixin pèrdues en el trajecte.

En cas d'utilització d'abocador, el contractista no podrà abocar material procedent de l'obra sense que prèviament estigui aprovat l'abocador per la DF i per la comissió de seguiment mediambiental, en el cas que estigui constituïda.

En cas de demolició o retirada de materials que continguin amiant i prèviament a l'inici de les feines, l'empresa encarregada d'executar-les haurà d'establir un pla de treball que ha de ser aprovat per l'autoritat de treball.

Quan tècnicament sigui possible, l'amiant o els materials que el continguin han de ser retirats abans de començar les operacions de demolició.

En els treballs amb risc d'amiant s'han de prendre les mesures de protecció individuals i col·lectives establertes al Real Decret 396/2006.

Per tal de garantir un nivell baix d'emissions de fibres d'amiant respirables, s'han d'utilitzar eines de tall lent i eines amb aspiradors de pols d'acord amb l'establert a l'UNE 88411.

Les zones de treball on existeixi risc d'exposició a l'amiant han d'estar clarament delimitades i

senyalitzades.  
Els residus que continguin amiant s'han de recollir i traslladar fora del lloc de treball, el més aviat possible, en recipients tancats que impedeixin l'emissió de fibres d'amiant a l'ambient.  
Aquests recipients han d'anar senyalitzats amb etiquetes d'avertència de perill.  
S'ha de complir la normativa vigent en matèria mediambiental, de seguretat i salut i d'emmagatzematge i transport de productes de construcció.

### 3.- UNITAT I CRITERI D'AMIDAMENT

ARRENCADA O DESMUNTATGE D'INSTAL·LACIÓ O COMPONENTS DE CLIMATITZACIÓ, CALEFACCIÓ O VENTIL·LACIÓ:  
Unitat d'element realment desmuntat, inclòs l'enderroc dels supports i fonaments si es el cas, amidat segons les especificacions de la DT.  
ARRENCADA O DESMUNTATGE DE TUBS O CONDUCTES CIRCULARS DE DISTRIBUCIÓ D'AIRE:  
m lineal de tub realment arrencat, amidat segons les especificacions de la DT.  
ARRENCADA O DESMUNTATGE DE CONDUCTE RECTANGULAR DE DISTRIBUCIÓ D'AIRE:  
m2 de superfície arrencat o desmuntat segons les especificacions de la DT.

### 4.- NORMATIVA DE COMPLIMENT OBLIGATORI

Real Decreto 396/2006, de 31 de marzo, por el que se establecen las disposiciones mínimas de seguridad y salud aplicables a los trabajos con riesgo de exposición al amianto.  
\* UNE 88411:1987 Productos de amiantoecemento. Directrices para su corte y mecanizado en obra.

## P2 DEMOLICIONS, ENDERROCS, MOVIMENTS DE TERRES I GESTIÓ DE RESIDUS

### P21 ENDERROCS, DEMOLICIONS, ARRENCADES, REPICATS I DESMUNTATGES

#### P21G ENDERROCS D'ELEMENTS D'INSTAL·LACIONS

#### P21GL- ARRENCADA DE LÍNEA ELÈCTRICA (D)

### 0.- ELEMENTS QUE CONTEMPLA EL PLEC

#### P21GL-HCXX

Plec de condicions

#### 1.- DEFINICIÓ I CONDICIONS DE LES PARTIDES D'OBRA EXECUTADES

Arrencada, desmuntatge i enderrocc, càrrega i transport a abocador, magatzem o lloc de nova col·locació d'elements d'instal·lacions de gas, elèctriques, lampisteria o d'enllumenat.

S'han considerat les unitats d'obra següents:

- Arrencada de tubs i accessoris d'instal·lació de gas, elèctrica i lampisteria

- Execució de la unitat d'obra inclou les operacions següents:

- Operacions de preparació

- Desconnexió de la xarxa d'alimentació, i protecció dels terminals, en el seu cas

- Desmuntatge o arrencada dels elements

- Enderroc dels fonaments si es el cas

- Neteja de la superfície de les restes de runa

- Càrrega, transport i descàrrega a les zones autoritzades d'abocament de la runa i dels materials de rebuig generats i condicionament de l'abocador

- Càrrega, transport al magatzem o lloc de nova utilització dels materials que indica la DT, descàrrega i classificació

CONDICIONS GENERALS:

Els materials han de quedar apilats i emmagatzemats en funció de l'ús a que es destinin (transport a abocador, reutilització, eliminació en obra, etc.).

### 2.- CONDICIONS DEL PROCÉS D'EXECUCIÓ

No s'ha de treballar amb pluja, neu o vent superior als 60 km/h.

S'ha de seguir l'ordre de treballs previst a la DT.

La xarxa ha d'estar fora de servei.

Si la xarxa o l'element a desmuntar conté fluids, aquests s'han de buidar.  
Els elements s'han de desmuntar amb les eines apropiades.  
Es tindrà especial cura amb els elements que s'han de tornar a muntar en un altre lloc.  
Els elements grans i pesats s'han de subjectar i manipular pels punts d'ancoratge disposats per a aquest fi. Si aquests punts es varen retirar durant el muntatge, aleshores es tornaran a muntar.  
Es farà servir la maquinària adequada per a la manipulació dels elements a desmuntar (grues, cistelles, etc.).

Qualsevol conducció que empalmi amb l'element ha de quedar obturada. Si es tracta d'un element elèctric, l'extrem de la part que no es retirà ha de quedar convenientment protegit.

S'han de protegir els elements de servei públic que puguin resultar afectats per les obres.

La zona afectada per les obres ha de quedar convenientment senyalitzada.

Cal prendre les mesures de precaució necessàries per aconseguir unes condicions de seguretat suficients i evitar danys a les construccions pròximes.

S'han de senyalar els elements que hagin de conservar-se intactes, segons s'indiqui en la Documentació Tècnica o, en el seu defecte, la DF.

Els treballs s'han de fer de manera que molestin el mínim possible als afectats.

S'ha d'evitar la formació de pols, pel que cal regar les parts que s'hagin de demolir i carregar.

En cas d'imprevistos (olors de gas, etc.) o quan les operacions que es realitzin puguin afectar les construccions veïnes, s'han de suspendre les obres i avisar a la DF.

L'operació de càrrega de runa s'ha de fer amb les precaucions necessàries, per tal d'aconseguir les condicions de seguretat suficients.

S'han d'eliminar els elements que puguin entorpir els treballs de retirada i càrrega de runa.

El transport s'ha de realitzar en un vehicle adequat, per al material que es desitgi transportar, proveït dels elements que calen per al seu desplaçament correcte.

Durant el transport s'ha de protegir el material perquè no es produeixin pèrdues en el trajecte.

En cas d'utilització d'abocador, el contractista no podrà abocar material procedent de l'obra sense que prèviament estigui aprovat l'abocador pel Director d'Obra i per la comissió de seguiment mediambiental, en el cas que estigui constituïda.

### 3.- UNITAT I CRITERI D'AMIDAMENT

ARRENCADA DE TUBS D'INSTAL·LACIÓ O RETIRADA DE CABLES:

m lineal de tub realment arrencat, amidat segons les especificacions de la DT.

### 4.- NORMATIVA DE COMPLIMENT OBLIGATORI

No hi ha normativa de compliment obligatori.

## P2 DEMOLICIONS, ENDERROCS, MOVIMENTS DE TERRES I GESTIÓ DE RESIDUS

### P21 ENDERROCS, DEMOLICIONS, ARRENCADES, REPICATS I DESMUNTATGES

#### P21G ENDERROCS D'ELEMENTS D'INSTAL·LACIONS

#### P21GP- ARRENCADA D'INSTAL·LACIÓ DE DISTRIBUCIÓ D'AIGUA

### 0.- ELEMENTS QUE CONTEMPLA EL PLEC

#### P21GP-4RWM

Plec de condicions

#### 1.- DEFINICIÓ I CONDICIONS DE LES PARTIDES D'OBRA EXECUTADES

Arrencada, desmuntatge i enderrocc, càrrega i transport a abocador, magatzem o lloc de nova col·locació d'elements d'instal·lacions de gas, elèctriques, lampisteria o d'enllumenat.

S'han considerat les unitats d'obra següents:

- Arrencada d'instal·lació de distribució d'aigua amb tubs, accessoris i aixetes.

- Execució de la unitat d'obra inclou les operacions següents:

- Operacions de preparació

- Desconnexió de la xarxa d'alimentació, i protecció dels terminals, en el seu cas

- Desmuntatge o arrencada dels elements

- Enderroc dels fonaments si es el cas

- Neteja de la superfície de les restes de runa  
 - Càrrega, transport i descàrrega a les zones autoritzades d'abocament de la runa i dels materials de rebuig generats i condicionament de l'abocador  
 - Càrrega, transport al magatzem o lloc de nova utilització dels materials que indica la DT, descàrrega i classificació  
 CONDICIONS GENERALS:  
 Els materials han de quedar apilats i emmagatzemats en funció de l'ús a que es destinin (transport a abocador, reutilització, eliminació en obra, etc.).

## 2.- CONDICIONS DEL PROCÉS D'EXECUCIÓ

S'ha de seguir l'ordre de treballs previst a la DT.  
 La xarxa ha d'estar fora de servei.  
 Si la xarxa o l'element a desmuntar conté fluids, aquests s'han de buidar.  
 Els elements s'han de desmuntar amb les eines apropiades.  
 Es tindrà especial cura amb els elements que s'han de tornar a muntar en un altre lloc.  
 Els elements grans i pesats s'han de subjectar i manipular pels punts d'ancoratge disposats per a aquest fi. Si aquests punts es varen retirar durant el muntatge, aleshores es tornaran a muntar.  
 Es farà servir la maquinària adequada per a la manipulació dels elements a desmuntar (grues, cistelles, etc.).  
 Qualsevol conducció que empalmi amb l'element ha de quedar oberturada. Si es tracta d'un element elèctric, l'extrem de la part que no es retira ha de quedar convenientment protegit.  
 S'han de protegir els elements de servei públic que puguin resultar afectats per les obres.  
 La zona afectada per les obres ha de quedar convenientment senyalitzada.  
 Cal prendre les mesures de precaució necessàries per aconseguir unes condicions de seguretat suficients i evitar danys a les construccions properes.  
 S'han de senyalar els elements que hagin de conservar-se intactes, segons s'indiqui en la Documentació Tècnica o, en el seu defecte, la DF.  
 Els treballs s'han de fer de manera que molestin el mínim possible als afectats.  
 S'ha d'evitar la formació de pols, pel que cal regar les parts que s'hagin de demolir i carregar.  
 En cas d'imprevistos (olors de gas, etc.) o quan les operacions que es realitzin puguin afectar les construccions veïnes, s'han de suspendre les obres i avisar a la DF.  
 L'operació de càrrega de runa s'ha de fer amb les precaucions necessàries, per tal d'aconseguir les condicions de seguretat suficients.  
 S'han d'eliminar els elements que puguin entorpir els treballs de retirada i càrrega de runa.  
 El transport s'ha de realitzar en un vehicle adequat, per al material que es desitgi transportar, proveït dels elements que calen per al seu desplaçament correcte.  
 Durant el transport s'ha de protegir el material perquè no es produeixin pèrdues en el trajecte.  
 En cas d'utilització d'abocador, el contractista no podrà abocar material procedent de l'obra sense que prèviament estigui aprovat l'abocador pel Director d'Obra i per la comissió de seguiment mediambiental, en el cas que estigui constituïda.

## 3.- UNITAT I CRITERI D'AMIDAMENT

Unitat d'element realment desmuntat, inclòs l'enderroc dels suports i fonaments si es el cas, amidat segons les especificacions de la DT.

## 4.- NORMATIVA DE COMPLIMENT OBLIGATORI

No hi ha normativa de compliment obligatori.

## P2 DEMOLICIONS, ENDERROCS, MOVIMENTS DE TERRES I GESTIÓ DE RESIDUS

### P21 ENDERROCS, DEMOLICIONS, ARRENCADES, REPICATS I DESMUNTATGES

#### P21Q0 DESMUNTATGES O ENDERROCS D'EQUIPAMENTS

##### P21Q0- ARRENCADA D'EQUIPAMENTS FIXOS (D)

## 0.- ELEMENTS QUE CONTEMPLA EL PLEC

## P21Q0-H8EX-P21Q0-H8EY.

Plec de condicions

### 1.- DEFINICIÓ I CONDICIONS DE LES PARTIDES D'OBRA EXECUTADES

Arrencades i desmuntatges d'equipaments fixos, mobiliari i elements de suport obsolets.  
 S'han considerat les unitats d'obra següents:  
 - Arrencada d'element metàl·lic collat en parament, amb mitjans manuals i càrrega manual de runa sobre camió o contenidor  
 - Desmuntatge de campana de 350/800 kg de pes, com a màxim i a una alçària de 15 m, com a màxim, amb mitjans manuals i mecànics i aplec de materials per a la seva reutilització, sense incloure embalatges  
 - Desmuntatge d'element de petit equipament (es pot manipular entre dues persones) a una alçària de 5 m, com a màxim, amb mitjans manuals, aplec de materials per a la seva reutilització, sense incloure embalatges o càrrega sobre camió o contenidor  
 - Desmuntatge de mobiliari amb mitjans manuals, aplec de materials per a la seva reutilització, sense incloure embalatges o sobre camió o contenidor  
 - Desmuntatge de mobiliari amb mitjans manuals, trasllat interior amb mitjans mecànics a una alçària de 5 m, com a màxim, aplec de materials per a la seva reutilització, sense incloure embalatges o càrrega sobre camió o contenidor  
 - Protecció amb film de polietilè transparent d'imatge escultòrica de fusta, desmuntatge i aplec per a la seva reutilització  
 - Desmuntatge de maquinària de relloctge a 20 m d'alçària i aplec de material per a la seva reutilització o restauració  
 L'execució de la unitat d'obra inclou les operacions següents:

- Operacions de preparació
- Desconnexió de la xarxa d'alimentació, i protecció dels terminals, si es el cas
- Desmuntatge o arrencada dels elements
- Neteja de la superfície de les restes de runa
- Càrrega, transport i descàrrega a les zones autoritzades d'abocament de la runa i dels materials aprofitables al lloc d'aplec o reparació

CONDICIONS GENERALS:  
 Els materials arrencats han de quedar suficientment trossets i apilats per tal de facilitar-ne la càrrega, en funció dels mitjans de què es disposin i de les condicions de transport.

### 2.- CONDICIONS DEL PROCÉS D'EXECUCIÓ

S'ha de seguir l'ordre de treballs previst a la DT.  
 La xarxa d'alimentació elèctrica ha d'estar fora de servei.  
 Els elements s'han de desmuntar amb les eines apropiades.  
 Els elements grans i pesats s'han de subjectar i manipular pels punts d'ancoratge disposats per a aquest fi. Si aquests punts es van retirar durant el muntatge, aleshores es tornaran a muntar.  
 Es farà servir la maquinària adequada per a la manipulació dels elements a desmuntar, com ara grues, cistelles, etc.  
 L'extrem de la part de la xarxa que no es retira ha de quedar convenientment protegit.  
 La zona afectada per les obres ha de quedar convenientment senyalitzada.  
 Cal prendre les mesures de precaució necessàries per aconseguir unes condicions de seguretat suficients.  
 S'han de senyalar els elements que hagin de conservar-se intactes, segons s'indiqui en la DT o en el seu defecte, la DF.  
 Els treballs s'han de fer de manera que molestin el mínim possible als afectats.  
 En cas d'imprevistos (olors de gas, etc.) o quan les operacions que es realitzin puguin afectar les construccions veïnes, s'han de suspendre les obres i avisar a la DF.  
 L'operació de càrrega de runa s'ha de fer amb les precaucions necessàries, per tal d'aconseguir les condicions de seguretat suficients.  
 S'han d'eliminar els elements que puguin entorpir els treballs de retirada i càrrega de runa.  
 El transport s'ha de realitzar en un vehicle adequat, per al material que es desitgi transportar, proveït dels elements que calen per al seu desplaçament correcte.  
 Durant el transport s'ha de protegir el material perquè no es produeixin pèrdues en el trajecte.

### 3.- UNITAT I CRITERI D'AMIDAMENT

ARRENCADA D'ELEMENT METAL·LIC, DESMUNTATGE DE CAMPANA, DESMUNTATGE D'EQUIPAMENT FIX O MÒBIL, DESMUNTATGE D'IMATGE ESCULTÒRICA, O DESMUNTATGE DE MAQUINÀRIA DE RELLOCTGE:  
 Unitat de quantitat realment desmuntada, inclòs l'enderroc dels suports i bancades si és el cas, amidat segons les especificacions de la DT.  
 DESMUNTATGE DE MOBILIARI:  
 m3 de volum aparent realment desmuntat o traslladat, segons les especificacions de la DT.

## 4.- NORMATIVA DE COMPLIMENT OBLIGATORI

No hi ha normativa de compliment obligatori.

**P2 DEMOLICIONS, ENDERROCS, MOVIMENTS DE TERRES I GESTIÓ DE RESIDUS****P2R GESTIÓ DE RESIDUS I MATERIAL D'EXCAVACIÓ****P2RA- DISPOSICIÓ DE RESIDUS INSTAL·LACIÓ AUTORIZADA****0.- ELEMENTS QUE CONTEMPLA EL PLEC**

**P2RA-EU5W/P2RA-EU5P,P2RA-EU5X,P2RA-EU6C.**

Plec de condicions

**1.- DEFINICIÓ I CONDICIONS DE LES PARTIDES D'OBRA EXECUTADES**

Operacions destinades a la gestió dels residus generats en l'obra: residu de construcció o demolició o material d'excavació.

S'han considerat les operacions següents:

- Deposició del residu no reutilitzat en la instal·lació autoritzada de gestió on se li aplicarà el tractament de valorització, selecció i emmagatzematge o eliminació

**DISPOSICIÓ DE RESIDUS:**

Cada fracció s'ha de depositar al lloc adequat legalment autoritzat per a que se li apliqui el tipus de tractament especificat en la DT: valorització, emmagatzematge o eliminació.

**2.- CONDICIONS DEL PROCÉS D'EXECUCIÓ**

**RESIDUS DE LA CONSTRUCCIÓ:**

La manipulació dels materials s'ha de fer amb les proteccions adequades a la perillositat del mateix.

**3.- UNITAT I CRITERI D'AMIDAMENT**

**DISPOSICIÓ DE RESIDUS DE CONSTRUCCIÓ O DEMOLICIÓ INERTS O NO ESPECIALS I DE MATERIAL D'EXCAVACIÓ:**

m3 de volum de cada tipus de residu dipositat a l'abocador o centre de recollida corresponent.

**DISPOSICIÓ DE RESIDUS DE CONSTRUCCIÓ O DEMOLICIÓ ESPECIALS:**

kg de pes de cada tipus de residu dipositat a l'abocador o centre de recollida corresponent.

**DISPOSICIÓ DE RESIDUS:**

La unitat d'obra inclou totes les despeses per la disposició de cada tipus de residu al centre corresponent. Inclou el cànon d'abocament del residu a dipòsit controlat segons el que determina la Llei 8/2008, el pagament del qual queda suspès segons la Llei 7/2011.

La empresa receptora del residu ha de facilitar al constructor la informació necessària per complimentar el certificat de disposició de residus, d'acord amb l'article 5.3 del REAL DECRETO 105/2008.

**4.- NORMATIVA DE COMPLIMENT OBLIGATORI**

Real Decreto 105/2008, de 1 de febrer, per el que se regula la producció i gestió de los residuos de construcción y demolición.

Decret Legislatiu 1/2009, de 21 de juliol, pel qual s'aprova el Text refós de la Llei reguladora dels residus.

Orden MAM/304/2002, de 8 de febrer, per la qual se publican las operaciones de valorización y eliminación de residuos y la lista europea de residuos.

Correcció de errors de la Orden MAM/304/2002, de 8 de febrer, per la que se publican las operaciones de valorización y eliminación de residuos y lista europea de residuos.

Real Decreto 108/1991, de 1 de febrer, sobre la prevención y reducción de la contaminación del medio ambiente producida por el amianto.

Llei 8/2008, del 10 de juliol, de finançament de les infraestructures de gestió dels residus i dels cànons sobre la disposició del rebuig dels residus.

Llei 7/2011, del 27 de juliol, de mesures fiscals i financeres.

Decret 89/2010, de 29 de juny, pel qual s'aprova el Programa de gestió de residus de la construcció de Catalunya (PROGROC), es regula la producció i gestió dels residus de la construcció i demolició, i el cànon sobre la deposició controlada dels residus de la construcció.

**P4 ESTRUCTURAS****P4R ESTRUCTURAS DE ACEROS ESPECIALES Y METALES****P4R0- ESTRUCTURA DE ACERO INOXIDABLE****0.- ELEMENTS QUE CONTEMPLA EL PLEC**

**P4R0-DYXY,P4R0-DYXG.**

Pliigo de condicions

**1.- DEFINICIÓ I CONDICIONES DE LAS PARTIDAS DE OBRA EJECUTADAS**

Conjunto de perfiles o piezas simples de acero inoxidable AISI 304 o AISI 316, trabajados en taller y colocados en la obra con soldadura o con fijaciones mecánicas.

La ejecución de la unidad de obra incluye las siguientes operaciones:

- Suministro y transporte a la obra de las piezas o perfiles

- Colocación y montaje de las piezas o perfiles

**CONDICIONES GENERALES:**

Cada elemento tendrá las marcas de identificación suficientes para definir su posición en la obra.

El elemento tendrá el acabado superficial indicado en la DT si tiene uniones soldadas estarán pulidas.

Estará colocado en el lugar y en la posición indicada en la DT.

No se permite rellenar con soldadura los huecos de los tornillos provisionales de montaje.

Tolerancias de ejecución:

- Posición: ± 5 mm
- Aplomado: ± 3 mm/m
- Ángulos: ± 1°
- Horizontalidad: ± 2 mm/m

**2.- CONDICIONES DEL PROCESO DE EJECUCIÓN**

El constructor elaborará un programa de montaje que será aprobado por la DF antes de iniciar los trabajos en obra.

Si durante el transporte el material sufre desperfectos que no pueden ser corregidos o se prevé que después de arreglarlos afectará a su trabajo estructural, la pieza será sustituida.

La sección del elemento no quedará disminuida por los sistemas de montaje utilizados.

Los elementos provisionales de fijación que para el armado y el montaje se suelden a las barras de la estructura, se desprenderán conoplete, sin afectar a las barras. Se prohíbe desprenderlos a golpes. Si se utiliza soldadura se harán servir electrodos con revestimiento básico de calidad AISI 304 o 316, de acuerdo con la calidad del acero de la estructura.

Cuando sea necesario tesar algunos elementos de la estructura antes de ponerla en servicio, se indicará en los planos y en el Pliego de Condiciones Técnicas Particulares la forma en que se deberá hacer y los medios de comprobación y medida.

**3.- UNIDAD Y CRITERIO DE MEDICIÓN**

kg de peso calculado según las especificaciones de la DT de acuerdo con los criterios siguientes:

- El peso unitario para su cálculo será el teórico

- Para poder utilizar otro valor diferente al teórico, es necesario la aceptación expresa de la DF. Estos criterios incluyen la pérdida de material correspondiente a recortes.

**4.- NORMATIVA DE CUMPLIMIENTO OBLIGATORIO**

No hay normativa de obligado cumplimiento.

**P6 TANCAMENTS I DIVISÒRIES****P61 PARETS I ENVANS D'OBRA DE FÀBRICA****P612 PARETS DE CERÀMICA****P6125- PARET DE MAÓ CALAT AMB MORTER INDUSTRIAL****0.- ELEMENTS QUE CONTEMPLA EL PLEC****P6125-7BJV.**

Plec de condicions

**1.- DEFINICIÓ I CONDICIONS DE LES PARTIDES D'OBRA EXECUTADES**

Formació de paret de tancament o divisòria, amb peces per a revestir o d'una o dues cares vistes, col·locades amb morter.

S'han considerat els tipus següents:

- Paret de tancament recolzada
- Paret de tancament passant
- Paret divisòria
- Replanteig de les parets
- Col·locació i aplomat de les mires de referència a les cantonades
- Marcat de les filades a les mires i estesa dels fils
- Col·locació de plomades en arestes i voladissos
- Col·locació de les peces humitejant-les i en filades senceres
- Repàs dels junts i neteja del parament
- Protecció de l'estabilitat del mur enfront de les accions horitzontals
- Protecció de l'obra executada de la pluja, les gelades i de les temperatures elevades
- Protecció de l'obra de fàbrica dels cops, rascades i de les esquitxades de morter

**CONDICIONS GENERALS:**

La paret ha de ser no estructural.  
La paret ha de ser resistent a les accions laterals previstes d'acord l'article 5.4 del CTE-DB-F i la DT del projecte.  
Ha de ser estable, plana i aplomada.  
Les peces han d'estar col·locades a trencajunts i les filades han de ser horitzontals.

La paret ha d'estar travada en els acords amb altres parets.

En les cantonades i trobades amb d'altres parets, el cavalcament de les peces no ha de ser més petit que el través de la peça.

En l'execució de l'element que fan referència a la durabilitat dels component: peces, morters i armadures, DB-SE-F, en especial les que fan referència a la durabilitat dels component: peces, morters i armadures, en el seu cas, en funció de les classes d'exposició.

Les parets deixades vistes han de tenir una coloració uniforme, si la DF no fixa cap altra condició.

Cavalcament de la peça en una filada:  $\geq 0,4 \times$  gruix de la peça,  $\geq 40$  mm

Les obertures han de portar una llinda resistent.

Els junts han de ser plens i sense rebaves.

En les parets exteriors que quedin vistes, els junts horitzontals han d'estar matats per la part superior, si la DF no fixa altres condicions.

Ha d'estar travada, excepte la paret passant, en els acords amb altres parets. Sempre que la modulació ho permeti, aquesta travada ha de ser per filades alternatives.

En els acords amb un sostre o amb qualsevol altre element estructural superior, cal que hi hagi un espai de 2 cm entre l'última filada i aquell element. Aquest espai s'ha d'haver reblert amb un material d'elasticitat compatible amb la deformació prevista del sostre, un cop l'estructura hagi adoptat les deformacions previstes, i mai abans de 24 h d'haver fet la paret.

Si hi ha regates, cal que siguin fetes amb màquina.

Les dimensions de les regates han complir amb les especificacions del article 4.6.6 i de la taula 4.8 del DB-SE-F

- Gruix dels junts:

- Morter ordinari o lleuger (UNE-EN 998-2): 8-15 mm

- Morter de junt prim (UNE-EN 998-2): 1-3 mm

- Distància de l'última filada al sostre: 2 cm

Els junts dilatats han de complir l'article 2.2 i la taula 2.1 del DB-SE-F.

Toleràncies d'execució:

- Replanteig d'eixos: - Parcials:  $\pm 10$  mm - Extrems:  $\pm 20$  mm
- Planor: - Paret vista:  $\pm 5$  mm/2 m - Paret per a revestir:  $\pm 10$  mm/2 m
- Horitzontalitat de les filades: - Paret vista:  $\pm 2$  mm/2 m;  $\pm 15$  mm/total

$\pm 3$  mm/2 m;  $\pm 15$  mm/total

- Alcària:  $\pm 15$  mm/3 m,  $\pm 25$  mm/total

- Aplomat:  $\pm 10$  mm/3 m,  $\pm 30$  mm/total

- Gruix dels junts:  $\pm 2$  mm

- Distància entre l'última filada i el sostre:  $\pm 5$  mm

**PARET DE TANCAMENT PASSANT:**

Ha d'estar ancorada a la paret de suport amb connectors que han de complir les especificacions fixades al seu plec de condicions.

Cal que estigui recolzada sobre un element resistent cada dues plantes o a 800 cm d'alçària, com a màxim, si la DF no fixa cap altra condició.

**2.- CONDICIONS DEL PROCÉS D'EXECUCIÓ**

S'ha de treballar a una temperatura ambient que oscil·li entre els 5°C i els 40°C i sense pluges si la paret és exterior. Si es sobrepassen aquests límits, s'ha de revisar l'obra executada 48 h abans i s'han d'enderrocar les parts afectades.

Si la paret és exterior i el vent superior a 50 km/h, s'han de suspendre els treballs i assegurar les parts que s'han fet.

L'obra s'ha d'aixecar, si és possible, per filades senceres.

Les peces s'han de col·locar refregant-les sobre un llit de morter, sempre que ho permeti la dimensió de la peça, fins que el morter sobresurti pels junts horitzontal i vertical.

Les peces per col·locar han de tenir la humitat necessària per tal que no absorbeixin ni cedeixin aigua al morter.

Les condicions d'execució han de complir amb l'article 7 i 8 del DB-SE-F.

**3.- UNITAT I CRITERI D'AMIDAMENT**

m2 de superfície amidada segons les especificacions de la DT.

Ampl deducció de la superfície corresponent a obertures, d'acord amb els criteris següents:

- Obertures  $\leq 2$  m2: No es dedueixen
- Obertures  $> 2$  m2 i  $\leq 4$  m2: Es dedueixen el 50%
- Obertures  $> 4$  m2: Es dedueixen el 100%

Als forats que no es dedueixin, o que es dedueixin parcialment, l'amidament inclou la feina de fer els retorns, com brancals. En cas de deduir-se el 100% del forat cal amidar també aquests paraments.

Aquests criteris inclouen la col·locació dels elements que configuren l'obertura, com és ara bastiments, excete en el cas de forats de més de 4,00 m2 en què aquesta col·locació es compta a part.

Inclouen l'execució de tots els treballs necessaris per a resoldre l'obertura, pel que fa a brancals i ample, i s'utilitzaran, si cal, materials diferents dels que normalment conformen la unitat.

**4.- NORMATIVA DE COMPLIMENT OBLIGATORI**

Documento Básico de Seguridad estructural Fábrica DB-SE-F, parte II del CTE, aprobado por el Real Decreto 314/2006.

**5.- CONDICIONS DE CONTROL D'EXECUCIÓ I DE L'OBRA ACABADA****CONTROL D'EXECUCIÓ. OPERACIONS DE CONTROL:**

El control de l'execució de les obres es realitzarà d'acord amb les especificacions del projecte, els seus annexes i modificacions autoritzades per la DF i les instruccions del director de l'execució de l'obra, conforme al indicat en l'article 7.3 de la part I del CTE i demés normativa vigent d'aplicació. Es comprovarà que s'han adoptat les mesures necessàries per assegurar la compatibilitat entre els diferents productes, elements i sistemes constructius.

- Comprovació del replanteig de la planta i de l'alçat dels tancaments.

- Inspecció abans, durant i després de l'execució de les parets de càrrega de blocs dels següents punts:

- Col·locació de les mires en les cantonades i estesa del fil entre mires. - Humitat dels maons.

- Col·locació de les peces. - Obertures. - Travat entre diferents parets en junts alternats.

- Regates.

- Presa de coordenades i cotes de totes les parets.

- Repàs dels junts i neteja del parament

CONTROL D'EXECUCIÓ. CRITERIS DE PRESA DE MOSTRES:

Els controls s'han de realitzar segons les instruccions de la DF.

CONTROL D'EXECUCIÓ. INTERPRETACIÓ DE RESULTATS I ACTUACIONS EN CAS D'INCOMPLIMENT:

Quan s'observin irregularitats de replanteig, s'hauran de corregir abans d'aixecar el mur.

No s'ha de permetre la continuació dels treballs fins que no estiguin solucionats els defectes d'execució.

Suspensió dels treballs i correcció de les desviacions observades a càrrec del Contractista.  
 CONTROL DE L'OBRA ACABADA. OPERACIONS DE CONTROL:  
 Inspecció visual de la unitat acabada.  
 - En el control es seguiran els criteris indicats en l'article 7.4 de la part I del CTE.  
 - Prova d'estanqueïtat de façana pel mètode de ruixament directe UNE-EN 13051.  
 CONTROL DE L'OBRA ACABADA. CRITERIS DE PRESA DE MOSTRES:  
 Els controls s'han de realitzar segons les instruccions de la DF.  
 CONTROL DE L'OBRA ACABADA. INTERPRETACIÓ DE RESULTATS I ACTUACIONS EN CAS D'INCOMPLIMENT:  
 Correcció per part del contractista de les irregularitats observades.  
 No s'ha de permetre la continuació dels treballs fins que no estiguin solucionats els defectes d'execució.

## P6 TANCAMENTS I DIVISIÓRIES

### P61 PARETS I ENVANS D'OBRA DE FÀBRICA

### P614 PAREDONIS I ENVANS DE CERÀMICA

### P6146- PAREDÓ MORTER PREPARAT

## 0.- ELEMENTS QUE CONTEMPLA EL PLEC

### P6146-AWKO.

Plec de condicions

#### 1.- DEFINICIÓ I CONDICIONS DE LES PARTIDES D'OBRA EXECUTADES

Formació d'envà o paredó amb peces ceràmiques per a revestir d'una o dues cares vistes, col·locades amb morter.

S'han considerat els tipus següents:

- Envà o paredó de tancament
- Envà o paredó de tancament passant
- Envà o paredó interior

L'execució de la unitat d'obra inclou les operacions següents:

- Replanteig
- Col·locació de les mires en les cantonades i estesa del fil entre mires
- Col·locació de les peces
- Repàs dels junts i neteja del parament

#### CONDICIONS GENERALS:

Ha de ser estable, pla, aplomat i resistent als impactes horitzontals.  
 Les peces han d'estar col·locades a trencajunts i les filades han de ser horitzontals.  
 Les parets deixades vistes han de tenir una coloració uniforme, si la DF no fixa cap altra condició.

Els junts han de ser plens i sense rebaves.

En les parets que hagin de quedar vistes, els junts horitzontals han d'estar matats per la part superior, si la DF no fixa altres condicions.

Les obertures han de portar una llinda resistent.

L'envà o paredó de tancament i no passant, ha d'estar recolzat a sobre d'un element estructural horitzontal a cada planta.

Toleràncies d'execució:

- Replanteig d'eixos: - Parcials: ± 10 mm - Extrems: ± 20 mm
- Alçària: ± 15 mm/3 m, ± 25 mm/total
- Aplomat: ± 10 mm/3 m, ± 30 mm/total
- Gruix dels junts: ± 2 mm
- Distància entre l'última filada i el sostre: ± 5 mm
- Planor de les filades: - Paret vista: ± 5 mm/2 m - Paret per a revestir: ± 10 mm/2 m
- Horitzontalitat de les filades: - Paret vista: ± 15 mm/total - Paret vista: ± 2 mm/m
- Paret per a revestir: ± 2 mm/m

#### ENVÀ O PAREDÓ DE TANCAMENT:

No ha de ser solidari amb elements estructurals verticals.  
 En els acords amb un sostre o amb qualsevol altre element estructural superior, cal que hi hagi un espai de 2 cm entre l'última filada i aquell element. Aquest espai s'ha d'haver reblert amb un material d'elasticitat compatible amb la deformació prevista del sostre, un cop l'estructura hagi adoptat les deformacions previstes, i mai abans de 24 h d'haver fet la paret.

Ha d'estar travat, excepte la paret passant, amb la paret de tancament, en els brancals, les cantonades i els elements no estructurals. Sempre que la modulació ho permeti, aquesta travada ha de ser per filades

alternatives.

No hi ha d'haver forats de les peces oberts a l'exterior.

ENVÀ O PAREDÓ DE TANCAMENT PASSANT:

Ha d'estar ancorada a la paret de suport amb connectors que han de complir les especificacions fixades al seu plec de condicions.

Cal que estigui recolzada sobre un element resistent cada dues plantes o a 800 cm d'alçària, com a màxim, si la DF no fixa cap altra condició.

Ha d'estar travat en els acords amb altres parets, paredons, envans i elements no estructurals. Sempre que la modulació ho permeti, aquesta travada ha de ser per filades alternatives.

ENVÀ O PAREDÓ INTERIOR:

No ha de ser solidari amb elements estructurals verticals.

En els acords amb un sostre o amb qualsevol altre element estructural superior, cal que hi hagi un espai de 2 cm entre l'última filada i aquell element. Aquest espai s'ha d'haver reblert amb un material

d'elasticitat compatible amb la deformació prevista del sostre, un cop l'estructura hagi adoptat les deformacions previstes, i mai abans de 24 h d'haver fet la paret.

Fondària de les regates:

Gruix paret (cm)	Fondària regates (cm)
4	<= 2
5	<= 2,5
6 - 7	<= 3
7,5	<= 3,5
9	<= 4
10	<= 5

Regates:

- Pendent: >= 70°
- A dues cares. Separació (parets per revestir): >= 50 cm
- Separació dels marcs: >= 20 cm

## 2.- CONDICIONS DEL PROCÉS D'EXECUCIÓ

S'ha de treballar a una temperatura ambient que oscil·li entre els 5°C i els 40°C i sense pluges si la paret és exterior. Si es sobrepassen aquests límits, s'ha de revisar l'obra executada 48 h abans i s'han d'enderrocar les parts afectades.

Si la paret és exterior i el vent superior a 50 km/h, s'han de suspendre els treballs i assegurar les parts que s'han fet.

L'obra s'ha d'aixecar, si és possible, per filades senceres.

Les peces per col·locar han de tenir la humitat necessària per tal que no absorbeixin ni cedeixin aigua al morter.

Les peces s'han de col·locar refregant-les sobre un llit de morter, sempre que ho permeti la dimensió de la peça, fins que el morter sobresurti pels junts horitzontal i vertical.

## 3.- UNITAT I CRITERI D'AMIDAMENT

m2 de superfície amidada segons les especificacions de la DT.

PAREDÓ O ENVÀ (EXCEPTE L'ENVÀ PLUVIAL):

Amb deducció del volum corresponent a obertures, d'acord amb els criteris següents:

- Obertures <= 2 m2: No es dedueixen
- Obertures > 2 m2 i <= 4 m2: Es dedueixen el 50%
- Obertures > 4 m2: Es dedueixen el 100%

Als forats que no es dedueixin, o que es dedueixin parcialment, l'amidament inclou la feina de fer els retorns, com brancals. En cas de deduir-se el 100% del forat cal amidar també aquests paraments.

Aquests criteris inclouen la col·locació dels elements que configuren l'obertura, com és ara bastiments, excepte en el cas de forats de més de 4,00 m2 en què aquesta col·locació es compta a part.

Inclouen l'execució de tots els treballs necessaris per a resoldre l'obertura, pel què fa a brancals i ampit, i s'utilitzaran, si cal, materials diferents dels que normalment conformen la unitat.

## 4.- NORMATIVA DE COMPLIMENT OBLIGATORI

Documento Básico de Seguridad estructural Fábrica DB-SE-F, parte II del CTE, aprobado por el Real Decreto 314/2006.

## 5.- CONDICIONS DE CONTROL D'EXECUCIÓ I DE L'OBRA ACABADA

CONTROL D'EXECUCIÓ. OPERACIONS DE CONTROL:

El control de l'execució de les obres es realitzarà d'acord amb les especificacions del projecte, els seus annexes i modificacions autoritzades per la DF i les instruccions del director de l'execució de l'obra, conforme al indicat en l'article 7.3 de la part I del CTE i demés normativa vigent d'aplicació.

Els punts de control més destacables són els següents:

Es comprovarà que s'han adoptat les mesures necessàries per assegurar la compatibilitat entre els diferents productes, elements i sistemes constructius.

- Comprovació del replanteig de la planta i de l'alçat dels tancaments.
- Inspecció abans, durant i després de l'execució de les parets de càrrega de blocs dels següents punts: Col·locació de les mires en les cantonades i estesa del fil entre mires. - Humitat dels maons.
- Col·locació de les peces. - Obertures. - Travat entre diferents parets en junts alternats. - Regates.
- Presa de coordenades i cotes de totes les parets.
- Repàs dels junts i neteja del parament

CONTROL D'EXECUCIÓ. CRITERIS DE PRESA DE MOSTRES:

Els controls s'han de realitzar segons les instruccions de la DF.

CONTROL D'EXECUCIÓ. INTERPRETACIÓ DE RESULTATS I ACTUACIONS EN CAS D'INCOMPLIMENT:

Quan s'observin irregularitats de replanteig, s'hauran de corregir abans d'aixecar el mur.

No s'ha de permetre la continuació dels treballs fins que no estiguin solucionats els defectes d'execució.

Suspensió dels treballs i correcció de les desviacions observades a càrrec del Contractista.

CONTROL DE L'OBRA ACABADA. OPERACIONS DE CONTROL:

Els punts de control més destacables són els següents:

Inspecció visual de la unitat acabada.

- En el control es seguiran els criteris indicats en l'article 7.4 de la part I del CTE.

- Prova d'estancament de façana pel mètode de ruixament directe UNE-EN 13051.

CONTROL DE L'OBRA ACABADA. CRITERIS DE PRESA DE MOSTRES:

Els controls s'han de realitzar segons les instruccions de la DF.

CONTROL DE L'OBRA ACABADA. INTERPRETACIÓ DE RESULTATS I ACTUACIONS EN CAS D'INCOMPLIMENT:

Correcció per part del contractista de les irregularitats observades.

No s'ha de permetre la continuació dels treballs fins que no estiguin solucionats els defectes d'execució.

L'espejament ha de complir les especificacions subjectives requerides per la DF. En qualsevol cas no quedaran tires de rebuís de 40cm.

Quan la placa no arribi a cobrir tota l'alçada, s'han de col·locar alternades, per tal d'evitar la continuïtat dels junts horitzontals.

Els junts han de coincidir sempre amb elements portants.

El conjunt ha de quedar aplomat i ben ancorat al suport.

Les plaques han d'estar alineades en la direcció vertical i en la direcció horitzontal.

El conjunt dels elements col·locats ha de ser estanc.

El conjunt acabat ha de tenir un color uniforme.

Ha de tenir un aspecte uniforme, aplomat i sense defectes.

En aplacats a dues cares, els junts verticals d'ambdós costats no han de coincidir en el mateix muntant.

Ajust entre les plaques:  $\leq 2$  mm

Distància entre cargols del mateix muntant: 25 cm

Distància dels cargols a les vores de les plaques: 15 mm

Toleràncies d'execució:

- Replanteig parcial:  $\pm 2$  mm

- Replanteig total:  $\pm 2$  mm

- Plomat:  $\pm 5$  mm/2 m

- Aplomat:  $\pm 5$  mm/3 m

- Ajust entre plaques:  $\pm 1$  mm

- Distància dels cargols a les vores de les plaques:  $\pm 5$  mm

2.- CONDICIONS DEL PROCÉS D'EXECUCIÓ

Per a iniciar-ne l'execució cal que la coberta i el tancament de l'edifici s'hagin acabat, inclosa la fusteria dels buits d'obra que quedin en l'àmbit d'actuació.

Per a l'execució de les cantonades i acords de paraments, els perfils de terra i sostre s'han de tallar perpendicularment a la seva directriu per resoldre l'acord per testa, comptant però, amb els gruixos de les plaques que hagin de passar.

Queden expressament proscrietes les trobades a baix de cartabó en el muntatge de la perfil·leria.

La manipulació de les plaques (talls, forats per a instal·lacions, etc.) s'ha de fer abans de fixar-les al suport.

Els cargols han d'entrar perpendicularment al pla de la placa, i la penetració del cap ha de ser la correcta. L'ordre d'execució de les feines ha de ser l'indicat en el primer apartat, on s'enumeren les operacions incloses a la unitat d'obra.

Després d'executar cadascuna de les operacions del muntatge de l'envà, i abans de fer una operació que oculi el resultat d'aquesta, s'ha de permetre a la DF doni la conformitat de les tasques realitzades.

3.- UNITAT I CRITERI D'AMIDAMENT

m<sup>2</sup> de superfície amidada segons les especificacions de la DT.

Amb deducció de la superfície corresponent a obertures, d'acord amb els criteris següents:

- Obertures  $\leq 2$  m<sup>2</sup>: No es dedueixen

- Obertures  $> 2$  m<sup>2</sup> i  $\leq 4$  m<sup>2</sup>: Es dedueixen el 50%

- Obertures  $> 4$  m<sup>2</sup>: Es dedueixen el 100%

Aquests criteris inclouen la col·locació dels elements que configuren l'obertura, com és ara bastiments, excepte en el cas de forats de més de 4,00 m<sup>2</sup> en què aquesta col·locació es compta a part.

4.- NORMATIVA DE COMPLIMENT OBLIGATORI

5.- CONDICIONS DE CONTROL D'EXECUCIÓ I DE L'OBRA ACABADA

CONTROL D'EXECUCIÓ. OPERACIONS DE CONTROL:

Els punts de control més destacables són els següents:

- Inspecció visual del material abans de la seva col·locació, rebutjant les peces malmeses

- Replanteig inicial

- Inspecció visual del procediment d'execució, amb especial atenció a la col·locació de l'entramat metàl·lic.

- Comprovació de la geometria del parament vertical

CONTROL DE L'OBRA ACABADA. OPERACIONS DE CONTROL:

Els punts de control més destacables són els següents:

- Es comprovarà que s'han adoptat les mesures necessàries per assegurar la compatibilitat entre els diferents productes, elements i sistemes constructius.

Inspecció visual de la unitat acabada.

- En el control es seguiran els criteris indicats en l'article 7.4 de la part I del CTE.

- Prova d'estancament de façana pel mètode de ruixament directe UNE-EN 13051.

CRITERIS DE PRESA DE MOSTRES:

Els controls s'han de realitzar segons les instruccions de la DF.

INTERPRETACIÓ DE RESULTATS I ACTUACIONS EN CAS D'INCOMPLIMENT:

Correcció per part del contractista de les irregularitats observades.

No es permetrà la continuació dels treballs fins que no estiguin solucionats els errors d'execució.

## P6 TANCAMENTS I DIVISÒRIES

### P65 TANCAMENTS I DIVISÒRIES DE GUIX LAMINAT

### P653- ENVÀ DE PLAQUES DE GUIX LAMINAT

### 0.- ELEMENTS QUE CONTEMPLA EL PLEC

#### P653-81M9.

#### 1.- DEFINICIÓ I CONDICIONS DE LES PARTIDES D'OBRA EXECUTADES

Formació d'envans de plaques de guix laminat, amb perfil·leria de planxa d'acer galvanitzat amb muntants de diferents seccions i aplacat amb plaques de guix laminat fixades mecànicament.

L'execució de la unitat d'obra inclou les operacions següents:

- Col·locació i fixació dels perfils de l'entramat
- Col·locació i fixació dels perfils al parament
- Col·locació banda acústica
- Preparació de l'aïllament (retalls, etc.) i col·locació, en el seu cas
- Replanteig dels perfils
- Col·locació aplomat o anivellat i fixació dels perfils
- Col·locació d'aïllament tèrmic, si és el cas
- Preparació de les plaques (talls, forats, etc.)
- Replanteig de l'espejament en el parament
- Fixació de les plaques als perfils
- Segellat dels junts
- Retirada de l'obra de les restes d'emalatges, retalls, etc

CONDICIONS GENERALS:

El conjunt de l'aplicat ha de ser estable i indeformable a les accions previstes (vent, etc). Ha de formar una superfície plana i continua que ha de quedar al nivell previst.

En el revestiment acabat no hi ha d'haver peces esquerdades, trencades ni defectes apreciables en les làmines de paper.

Si el sistema és fix, tots els junts, les arestes de cantonades i els racons han d'estar segellats degudament amb màstic per a junts.

**P6 TANCAMENTS I DIVISIÓRIES****P6A REIXATS I TANQUES LLEUGERES****P6AC- TANCAMENT DE MALLA D'ACER****0.- ELEMENTS QUE CONTEMPLA EL PLEC****P6AC-D7DY.**

Plec de condicions

**1.- DEFINICIÓ I CONDICIONS DE LES PARTIDES D'OBRA EXECUTADES**

Col·locació de tanca mòbil de 2 m d'alçària, de malla d'acer, fixada a peus prefabricats de formigó i amb el desmuntatge inclòs.

L'execució de la unitat d'obra inclou les operacions següents:

- Replanteig
- Col·locació dels peus prefabricats de formigó
- Col·locació dels bastidors que formen la tanca
- Desmuntatge del conjunt

CONDICIONS GENERALS:

La tanca ha de quedar ben fixada al suport. Ha d'estar aplomada i amb els angles i els nivells previstos. Els muntants han de quedar verticals, independentment del pendent del terreny.

Toleràncies d'execució:

- Distància entre els suports:  $\pm 5$  mm
- Replanteig:  $\pm 10$  mm
- Nivell:  $\pm 5$  mm
- Aplomat:  $\pm 5$  mm

**2.- CONDICIONS DEL PROCÉS D'EXECUCIÓ**

Durant tot el procés constructiu, s'ha de garantir la protecció contra les empentes i els impactes i s'ha de mantenir l'aplomat amb l'ajuda d'elements auxiliars.

**3.- UNITAT I CRITERI D'AMIDAMENT**

m de llargària amidada segons les especificacions de la DT.

**4.- NORMATIVA DE COMPLIMENT OBLIGATORI**

No hi ha normativa de compliment obligatori.

**P7 IMPERMEABILITZACIONS, AÏLLAMENTS I FORMACIÓ DE JUNTS****P7A BARRERES DE VAPOR, ANTICAPIL·LARITAT I D'ESTANQUITAT****P7A3- BARRERA DE VAPOR/ESTANQUEÏTAT AMB LÀMINA DE POLIETILÈ****0.- ELEMENTS QUE CONTEMPLA EL PLEC****P7A3-5QHB.**

Plec de condicions

**1.- DEFINICIÓ I CONDICIONS DE LES PARTIDES D'OBRA EXECUTADES**

Formació d'una barrera de vapor/estaquitat amb pel·lícula o làmines col·locades adherides o no sobre el suport.

S'han considerat els materials següents:

- Làmina de polietilè

S'han considerat les formes de col·locació següents:

- Làmina bituminosa, full d'alumini o làmina de polietilè, col·locades sense adherir

L'execució de la unitat d'obra inclou les operacions següents:

- Neteja i preparació del suport
- Col·locació de la làmina

CONDICIONS GENERALS:

Ha de cobrir tota la superfície per impermeabilitzar sense discontinuïtats.

La barrera ha d'aconseguir, on s'apliqui, la discontinuïtat entre la part inferior i la superior.

**BARRERA AMB LÀMINES:**

Les làmines han de cavalcar entre elles.

Cavalcaments:

- Làmines bituminoses:  $\geq 8$  cm
- Fulls d'alumini o làmines de polietilè:  $\geq 10$  cm
- Feltre:  $\geq 5$  cm

**LÀMINA COL·LOCADA NO ADHERIDA:**

No ha de quedar adherida al suport en cap punt.

**2.- CONDICIONS DEL PROCÉS D'EXECUCIÓ**

**BARRERA AMB LÀMINES:**

El suport ha de ser net, sense irregularitats que puguin perforar la làmina.

El procés d'elaboració de la barrera no ha de modificar les característiques dels seus components.

Les làmines col·locades s'han de protegir del pas de persones, equips o materials.

**3.- UNITAT I CRITERI D'AMIDAMENT**

m<sup>2</sup> de superfície amidada segons les especificacions de la DT.

Amb deducció de la superfície corresponent a obertures, d'acord amb els criteris següents:

- Obertures  $\leq 1$  m<sup>2</sup>: No es dedueixen
- Obertures  $> 1$  m<sup>2</sup>: Es dedueix el 100%

**BARRERA AMB LÀMINES:**

Aquests criteris inclouen les pèrdues de material corresponents a retalls i cavalcaments.

**4.- NORMATIVA DE COMPLIMENT OBLIGATORI**

No hi ha normativa de compliment obligatori.

**5.- CONDICIONS DE CONTROL D'EXECUCIÓ I DE L'OBRA ACABADA**

**CONTROL D'EXECUCIÓ. OPERACIONS DE CONTROL EN BARRERES BITUMINOSES O DE POLIETILÈ:**

Els punts de control més destacables són els següents:

- Control d'execució de cada unitat d'obra verificant el replanteig

Es comprovarà que s'han adoptat les mesures necessàries per assegurar la compatibilitat entre els diferents productes, elements i sistemes constructius.

- Inspecció visual del material abans de la seva col·locació, rebutjant les peces malmeses

- Neteja i repàs del suport.

- Aplicació de l'emprimació, en el seu cas

- Control del procediment d'execució, amb especial atenció als cavalcaments entre peces i a l'execució dels elements singulars, tals com les vores, encounters, desguassos i junts.

**CONTROL D'EXECUCIÓ. CRITERIS DE PRESA DE MOSTRES EN BARRERES BITUMINOSES O DE POLIETILÈ:**

Els controls s'han de realitzar segons les instruccions de la DF.

**CONTROL D'EXECUCIÓ. INTERPRETACIÓ DE RESULTATS I ACTUACIONS EN CAS D'INCOMPLIMENT EN BARRERES BITUMINOSES O DE POLIETILÈ:**

Correcció per part del contractista de les irregularitats observades.

No s'ha de permetre la continuació dels treballs fins que no estiguin solucionats els defectes d'execució.

**CONTROL DE L'OBRA ACABADA. OPERACIONS DE CONTROL EN BARRERES BITUMINOSES O DE POLIETILÈ:**

Els punts de control més destacables són els següents:

- Inspecció visual de la unitat acabada

- Proves d'estanquitat a criteri de DF.

**CONTROL DE L'OBRA ACABADA. CRITERIS DE PRESA DE MOSTRES EN BARRERES BITUMINOSES O DE POLIETILÈ:**

Els controls s'han de realitzar segons les instruccions de la DF.

**CONTROL DE L'OBRA ACABADA. INTERPRETACIÓ DELS RESULTATS I ACTUACIONS EN CAS D'INCOMPLIMENT EN BARRERES BITUMINOSES O DE POLIETILÈ:**

Correcció per part del contractista de les irregularitats observades.

- Inspecció visual del procediment d'execució, amb especial atenció a les subjeccions, i a l'alineació longitudinal i transversal de les peces  
 CONTROL DE L'OBRA ACABADA. OPERACIONS DE CONTROL:  
 Inspecció visual de la unitat acabada.  
 CRITERIS DE PRESA DE MOSTRES:  
 Els controls s'han de realitzar segons les instruccions de la DF.  
 CONTROL D'EXECUCIÓ. INTERPRETACIÓ DE RESULTATS I ACTUACIONS EN CAS D'INCOMPLIMENT:  
 Correcció per part del contractista de les irregularitats observades.  
 No s'ha de permetre la continuació dels treballs fins que no estiguin solucionats els defectes d'execució.  
 CONTROL DE L'OBRA ACABADA. INTERPRETACIÓ DE RESULTATS I ACTUACIONS EN CAS D'INCOMPLIMENT:  
 Correcció per part del contractista de les irregularitats observades.

- Inspecció visual del procediment d'execució, amb especial atenció a les subjeccions, i a l'alineació longitudinal i transversal de les peces  
 CONTROL DE L'OBRA ACABADA. OPERACIONS DE CONTROL:  
 Inspecció visual de la unitat acabada.  
 CRITERIS DE PRESA DE MOSTRES:  
 Els controls s'han de realitzar segons les instruccions de la DF.  
 CONTROL D'EXECUCIÓ. INTERPRETACIÓ DE RESULTATS I ACTUACIONS EN CAS D'INCOMPLIMENT:  
 Correcció per part del contractista de les irregularitats observades.  
 No s'ha de permetre la continuació dels treballs fins que no estiguin solucionats els defectes d'execució.  
 CONTROL DE L'OBRA ACABADA. INTERPRETACIÓ DE RESULTATS I ACTUACIONS EN CAS D'INCOMPLIMENT:  
 Correcció per part del contractista de les irregularitats observades.

## P7 IMPERMEABILITZACIONS, AÏLLAMENTS I FORMACIÓ DE JUNTS

### P7C AÏLLAMENTS TÈRMICS, ACÚSTICS I FONCOABSORBENTS

#### P7C2 AÏLLAMENTS AMB MATERIALS DE POLIESTIRÉ

#### P7C22- AÏLLAMENT AMB PLANXES DE POLIESTIRÉ EXPANDIT (EPS)

#### 0.- ELEMENTS QUE CONTEMPLA EL PLEC

##### P7C22-E24C.

1.- DEFINICIÓ I CONDICIONS DE LES PARTIDES D'OBRA EXECUTADES  
 Formació d'aïllament amb plaques, feltres i làmines de diferents materials.  
 S'han considerat els materials següents:  
 - Plaques de poliestiré expandit  
 - Plaques de poliestiré expandit amb ranures en una de les seves cares  
 S'han considerat els tipus de col·locació següents:  
 - Amb adhesiu  
 - Amb morter adhesiu  
 - Fixades mecànicament  
 - Fixades als connectors que uneixen la paret passant amb l'estructura i subjectes a aquests mitjançant volanderes de plàstic  
 - Sense adherir  
 L'execució de la unitat d'obra inclou les operacions següents:  
 Aïllament amb plaques, feltres i làmines:  
 - Neteja i preparació del suport  
 - Col·locació de l'element  
 CONDICIONS GENERALS:  
 L'aïllament ha de quedar ben adherit al suport, excepte quan es col·loca no adherit.  
 Ha de tenir un aspecte uniforme i sense defectes.  
 Les plaques i els feltres han de quedar col·locats a tocar, les plaques han de quedar a trencajunt.  
 Ha de ser continu i ha de cobrir tota la superfície per aïllar.  
 En les plaques que van fixades als connectors, el junt entre les plaques no ha de coincidir amb el connector de la paret.

Junts entre plaques o feltres:  $\leq 2$  mm  
 Distància entre punts de fixació:  $\leq 70$  cm  
 2.- CONDICIONS DEL PROCÉS D'EXECUCIÓ  
 CONDICIONS GENERALS:  
 S'ha de treballar amb vents inferiors a 30 km/h.  
 El suport ha de ser net.  
 L'aïllament s'ha de protegir de la pluja durant i després de la col·locació.  
 El material col·locat s'ha de protegir d'impactes, de pressions o d'altres accions que el puguin alterar.  
 El pol·lució i el poliestiré s'ha de protegir d'una exposició solar molt llarga.  
 En les plaques col·locades no adherides, s'han de prendre les precaucions necessàries perquè ni el vent ni d'altres accions no el desplacin.  
 PLAQUES COL·LOCADES AMB ADHESIU, OXIANSFALT, EMULSIÓ BITUMINOSA O PASTA DE GUIX:  
 El suport ha d'estar lliure de matèries estranyes (pols, greixos, olis, etc.).  
 El grau d'humitat del suport ha d'estar dins dels límits especificats pel fabricant.

3.- UNITAT I CRITERI D'AMIDAMENT  
 AÏLLAMENT AMB PLAQUES, FELTRES O LÀMINES:  
 m2 de superfície amidada segons les especificacions de la DT.  
 Amb deducció de la superfície corresponent a obertures, d'acord amb els criteris següents:  
 - Obertures  $\leq 1$  m2: No es dedueixen  
 - Obertures  $> 1$  m2: Es dedueix el 100%  
 4.- NORMATIVA DE COMPLIMENT OBLIGATORI  
 La normativa ha de ser l'específica a l'ús a què es destina.  
 5.- CONDICIONS DE CONTROL D'EXECUCIÓ I DE L'OBRA ACABADA  
 CONTROL D'EXECUCIÓ. OPERACIONS DE CONTROL:  
 - Inspecció visual del material abans de la seva col·locació, rebutjant les plaques malmeses  
 - Neteja i preparació de la superfície de suport

##### P8 REVESTIMENTS

#### P81 ARREBOSSATS I ENGUIXATS

##### P811- ARREBOSSAT

#### 0.- ELEMENTS QUE CONTEMPLA EL PLEC

##### P811-3F99/P811-3FG7.

##### Plec de condicions

#### 1.- DEFINICIÓ I CONDICIONS DE LES PARTIDES D'OBRA EXECUTADES

Arrebossats realitzats amb morter de ciment, morter de calç, morter mixt o morter porós drenant, aplicats en paraments horitzontals o verticals, interiors o exteriors i formació d'arestes amb morter de ciment mixt o pasta de ciment ràpid.

S'han considerat els tipus següents:

- Arrebossat esquerdejat
- Arrebossat a bona vista
- Arrebossat reglejat

L'execució de la unitat d'obra inclou les operacions següents:

Arrebossat esquerdejat:

- Neteja i preparació de la superfície de suport
- Aplicació del revestiment
- Cura del morter

Arrebossat a bona vista o arrebossat reglejat:

- Neteja i preparació de la superfície de suport
- Execució de les mestres
- Aplicació del revestiment
- Acabat de la superfície
- Cura del morter
- Repassos i neteja final

##### ARREBOSSAT:

Ha de quedar ben adherit al suport.

El revestiment exterior ha de tenir junts de dilatació. La distància entre junts ha de ser suficient per tal que no s'esquerdi.

S'han de respectar els junts estructurals.

Quan l'acabat és deit de regle, esquitxat o remolinat sense lliascar, a l'arrebossat acabat no hi ha d'haver esquerdes i ha de tenir una textura uniforme.

Quan l'acabat és remolinat i lliucat, a l'arrebossat acabat no hi ha d'haver pols, ni fissures, forats o d'altres defectes.

Gruix de la capa:

- Arrebossat esquerdejat:  $\leq 1,8$  cm

- Arrebossat reglejat o a bona vista: 1,1 cm

- Arrebossat amb morter porós drenant: 2 a 4 cm

Arrebossat reglejat:

- Distància entre mestres:  $\leq 150$  cm

Toleràncies d'execució per a l'arrebossat:

- Planor: - Acabat esquerdejat:  $\pm 10$  mm - Acabat a bona vista:  $\pm 5$  mm

$\pm 3$  mm

- Aplomat (parament vertical): - Acabat a bona vista:  $\pm 10$  mm/planta - Acabat reglejat:  $\pm 5$  mm/planta

- Nivell (parament horitzontal): - Acabat a bona vista: ± 10 mm/planta - Acabat reglejat: ± 5 mm/planta
- Toleràncies quan l'arrebossat és a bona vista o reglejat:
- Gruix de l'arrebossat: ± 2 mm

## 2.- CONDICIONS DEL PROCÉS D'EXECUCIÓ

### CONDICIONS GENERALS:

S'han d'aturar els treballs quan la temperatura sobrepassi els límits de 5°C i 35°C, la velocitat del vent sigui superior a 50 km/h o ploqui. Si, un cop executat el treball, es donen aquestes condicions, s'ha de revisar la feina feta i s'han de refer les parts afectades.

Per a iniciar-ne l'execució en els paraments interiors cal que la coberta s'hagi acabat, per als paraments situats a l'exterior cal, a més, que funcioni l'evacuació d'aigües.

S'han d'evitar cops i vibracions que puguin afectar el material durant l'adormiment.

### ARREBOSSAT:

S'han de col·locar tots els elements que hagin d'anar fixats als paraments i no dificultin l'execució del revestiment.

Els paraments d'aplicació han d'estar sanejats, nets i humits. Si cal, es poden repicar abans.

Quan l'arrebossat és esquerdejat, s'ha d'aplicar llançant amb força el morter contra els paraments. Quan l'arrebossat és a bona vista, s'han de fer mestres amb el mateix morter a les cantonades i als racons.

Quan l'arrebossat és reglejat, s'han de fer mestres amb el mateix morter, als paraments, cantonades, racons i voltants d'obertures. Les arstes i les mestres han d'estar ben aplomades.

Quan l'arrebossat és esquitxat, s'ha d'aplicar en dues capes: la primera prement amb força sobre els paraments i la segona esquitxada sobre l'anterior.

Quan l'acabat és deixat de regle o remollinat, s'ha d'aplicar prement amb força sobre els paraments. El llistat s'ha d'aplicar quan encara estigui humida la capa d'arrebossat.

Durant l'adormiment s'ha d'humitejar la superfície del morter.

Per a fer assatges artificials es requereix l'autorització explícita de la DF.

No s'han de fixar elements sobre l'arrebossat fins que hagin passat set dies, com a mínim, o s'hagi adormit.

## 3.- UNITAT I CRITERI D'AMIDAMENT

### ARREBOSSAT:

m2 de superfície amidada segons les especificacions de la DT.

Amb deducció de la superfície corresponent a obertures d'acord amb els criteris següents:

En paraments verticals:

- Obertures ≤ 2 m2: No es dedueixen
- Obertures > 2 m2 i ≤ 4 m2: Es dedueix el 50%
- Obertures > 4 m2: Es dedueix el 100%

En paraments horitzontals:

- Obertures ≤ 1 m2: No es dedueixen
- Obertures > 1 m2: Es dedueix el 100%

Als forats que no es dedueixin, o que es dedueixin parcialment, l'amidament inclou la feina de fer els returns, com ara brancals, llindes, etc. En cas de deduir-se el 100% del forat cal amidar també aquests paraments.

Aquests criteris inclouen la neteja dels elements que configuren les obertures, com és ara bastiments que s'hagin embrutat.

## 4.- NORMATIVA DE COMPLIMENT OBLIGATORI

No hi ha normativa de compliment obligatori.

## 5.- CONDICIONS DE CONTROL D'EXECUCIÓ I DE L'OBRA ACABADA

### CONTROL D'EXECUCIÓ. OPERACIONS DE CONTROL:

Els punts de control més destacables són els següents:

- Inspecció de la superfície sobre la que es realitzarà l'arrebossat.
- Neteja i preparació de la superfície de suport
- Acabat de la superfície

- Repassos i neteja final

- Inspecció visual de la superfície acabada.

### CONTROL DE L'OBRA ACABADA. OPERACIONS DE CONTROL:

Els punts de control més destacables són els següents:

- Repassos i neteja final

- Inspecció visual de la superfície acabada.

### CRITERIS DE PRESA DE MOSTRES:

Els controls s'han de realitzar segons les instruccions de la DF. INTERPRTACIÓ DE RESULTATS I ACTUACIONS EN CAS D'INCOMPLIMENT: Correcció per part del contractista de les irregularitats observades.

## P8 REVESTIMENTS

## P83 APLACATS

## P83E APLACATS AMB PLANXES, PLAQUES O TAUERS

## P83EC- EXTRADOSSAT AMB PLACA DE GUIX LAMINAT, COL·LOCADA SOBRE PERFILERIA

## 0.- ELEMENTS QUE CONTEMPLE EL PLEC

### P83EC-98B9.

Plec de condicions

### 1.- DEFINICIÓ I CONDICIONS DE LES PARTIDES D'OBRA EXECUTADES

Revestiment realitzat amb plaques de guix laminat o plaques transformades de guix laminat col·locades en paraments verticals sobre perfil·leria, mestres o pasta de guix. S'han considerat els materials següents:

- Plaques de guix laminat
- Plaques transformades de guix laminat
- S'han considerat els diferents tipus de col·locació per a :plaques de guix laminat i transformats de plaques de guix laminat
- Sobre perfil·leria

L'execució de la unitat d'obra inclou les operacions següents:

Col·locació sobre perfil·leria o sobre mestres:

- Replanteig dels perfils
- Col·locació aplomat o anivellat i fixació dels perfils
- Col·locació d'aïllament tèrmic, si és el cas
- Preparació de les plaques (talls, forats, etc.)
- Replanteig de l'especejament en el parament
- Fixació de les plaques als perfils
- Segellat dels junts

Col·locació de l'aïllament:

- Preparació de l'element (retalls, etc.)
- Neteja i preparació del suport
- Col·locació de l'element

### MUNTATGE DE LA PERFIL·LERIA:

El conjunt de l'entramat ha de ser estable i indeformable.

Ha de definir un pla vertical paral·lel al de la divisòria acabada, tot i comptant amb el gruix de les plaques que ha de suportar.

Ha de quedar encerciat per perfils fixats amb tacs i visos al terra, sostre i paraments dels quals arrenqui la divisòria.

Els muntants han d'anar encaixats a pressió en el perfil del terra i en el del sostre. Només han de quedar fixats amb visos els muntants dels punts singulars (acords amb altres paraments, buits de pas, etc).

La modulació dels muntants o mestres no ha de variar en els buits de pas, i s'ha de mantenir sobre la llinda. Els buits s'han d'encerciar amb els muntants o mestres necessaris.

La distància màxima entre muntants o mestres serà de 600 mm.

Toleràncies d'execució:

- Replanteig: ± 2 mm
- Aplomat: ± 5 mm/3 m

### MUNTATGE DE LA PLACA:

El conjunt de l'aplatat ha de ser estable i indeformable a les accions previstes (vent, etc). Ha de formar una superfície plana i continua que ha de quedar al nivell previst.

En el revestiment acabat no hi ha d'haver peces esquerdades, trencades ni defectes apreciables en les làmines de paper.

Si el sistema és fix, tots els junts, les arstes de cantonades i els racons han d'estar segellats degudament amb mastic per a junts.

El tros mínim de placa que es permet col·locar en paraments continus d'extradossat no serà menor de 350

mm.  
L'especejament ha de complir les especificacions subjectives requerides per la DF.  
Quan la placa no arribi a cobrir tota l'alçària, s'han de col·locar alternades, per tal d'evitar la continuïtat dels junts horitzontals.

Junts entre les plaques:  $\leq 3$  mm

Toleràncies d'execució:

- Replanteig parcial:  $\pm 2$  mm

- Replanteig total:  $\pm 2$  mm

- Planor:  $\pm 5$  mm/2 m

- Aplomat:  $\pm 5$  mm/3 m

COL·LOCACIÓ DE L'AILLAMENT

La col·locació de l'aillament es realitza normalment sense adherir.

Ha de tenir un aspecte uniforme i sense defectes.

Les plaques i els feltres han de quedar col·locats a tocar, les plaques han de quedar a trencajunt.

Ha de ser continu i ha de cobrir tota la superfície per aïllar.

## 2.- CONDICIONS DEL PROCÉS D'EXECUCIÓ

CONDICIONS GENERALS:

Per a iniciar la col·locació de les plaques de guix laminat (i si és el cas també de l'aillament), cal que la coberta i el tancament de l'edifici s'hagin acabat, inclosa la fusteria dels buits d'obra que quedin en l'àmbit d'actuació.

La manipulació de les plaques (talls, forats per a instal·lacions, etc.) s'ha de fer abans de fixar-les al suport.

Ajust entre les plaques:  $\leq 2$  mm

COL·LOCACIÓ SOBRE PERFILERIA:

La longitud dels muntants haurà de ser de 8 a 10 mm. inferior a l'alçària lliure que han de cobrir.

Cal preveure de reforçar l'entramat amb elements metàl·lics o bé de fusta, en aquells punts que hagin de suportar elements pesats fixats a la divisòria (radiadors, llibreries, etc.).

Els junts han de coincidir sempre amb elements portants.

Les fixacions mecàniques, cargols han d'entrar perpendicularment al pla de la placa, i la penetració del cap a d'ésser la correcta.

Per a l'execució de les cantonades i acords de paraments, els perfils de terra i sostre s'han de tallar perpendicularment a la seva directriu per resoldre l'acord però, comptant però, amb els gruixos de les plaques que hagin de passar.

Queden expressament proscrites les trobades a biaix de cartabó en el muntatge de la perfil·leria.

Distància entre cargols del mateix muntant: 25 cm

Distància dels cargols a les vores de les plaques: 15 mm

Toleràncies d'execució:

- Distància dels cargols a les vores de les plaques:  $\pm 5$  mm

## 3.- UNITAT I CRITERI D'AMIDAMENT

m<sup>2</sup> de superfície amidada segons les especificacions de la DT.

Amb deducció de la superfície corresponent a obertures, d'acord amb els criteris següents:

- Obertures  $\leq 2$  m<sup>2</sup>: No es dedueixen

- Obertures  $> 2$  m<sup>2</sup> i  $\leq 4$  m<sup>2</sup>: Es dedueixen el 50%

- Obertures  $> 4$  m<sup>2</sup>: Es dedueixen el 100%

Aquests criteris inclouen la col·locació dels elements que configuren l'obertura, com és ara bastiments, excepte en el cas de forats de més de 4,00 m<sup>2</sup> en què aquesta col·locació es compta a part.

## 4.- NORMATIVA DE COMPLIMENT OBLIGATORI

\* UNE 102041:2004 IN Montajes de sistemas de trasdosados con placas de yeso laminado. Definiciones, aplicaciones y recomendaciones.

## P8 REVESTIMENTS

### P84 CELS RASOS

#### P846- CEL RAS CONTINU DE PLAQUES DE GUIX LAMINAT

## 0.- ELEMENTS QUE CONTEMPLA EL PLEC

### P846-9J08.

Plec de condicions

#### 1.- DEFINICIÓ I CONDICIONS DE LES PARTIDES D'OBRA EXECUTADES

Cel ras realitzat amb plaques, planxes o lames, de diferents materials, suspeses del sostre o estructura de l'edifici, en espais interiors, i elements singulars integrats al cel ras, com ara registres, franges, perimetrics, cortinners, etc.

S'han considerat els materials següents:

- Plaques de guix laminat i transformats

S'han considerat els tipus de cel ras següents:

- Per a revestir, sistema fix

- De cara vista, sistema fix

- De cara vista, sistema desmuntable amb entramat vist

- De cara vista, sistema desmuntable amb entramat ocult

L'execució de la unitat d'obra inclou les operacions següents:

- Replanteig: distribució de plaques, resolució de vores i punts singulars, nivells, eixos de la trama de perfils, etc.

- Col·locació dels suports fixats al sostre o estructura de l'edifici i suspensió dels perfils de la trama de suports

- Col·locació de les plaques, planxes o lames, fixades o recolzades a la trama de suports, segons el sistema utilitzat

- Segellat dels junts si es tracta d'un cel ras continu

CONDICIONS GENERALS:

El sistema de suspensió del cel ras ha de ser un sistema compatible amb les plaques o planxes.

El mecanisme de fixació a l'estructura de l'edifici ha de ser compatible amb el material d'aquesta. El plènum considerat és d'1 m d'alçària màxima.

El sistema de suspensió ha de complir els requisits de l'apartat 4.3 de la norma UNE-EN 13964.

Si el fabricant del sistema de suspensió és diferent del de les plaques, planxes o lames, el constructor ha d'afegir la documentació necessària per verificar la compatibilitat entre els sistemes.

Si s'ha d'afegir algun element a sobre del cel ras, com ara aïllaments tèrmics o acústic, llums, difusor d'aire, etc, cal verificar que el increment de pes està dins dels límits de resistència del sistema de suports.

El conjunt acabat ha de ser estable i indeformable.

Ha de formar una superfície plana i ha d'estar al nivell previst.

Els elements de la subestructura (carrers principals i transversals) han d'estar muntades ortogonalment. Els perfils distanciadors de seguretat de l'estructura han d'estar fixats als perfils principals.

Les peces del cel ras han d'estar alineades.

El repartiment de plaques al recinte no deixarà als perímetres peces menors a 1/2 placa. El recolzament de les plaques tallades sobre el suport perimetral ha de ser més gran de 10 mm.

Si les plaques són de cara vista, en el revestiment acabat no hi ha d'haver peces esquerdades, trencades, escantonades ni tacades.

Els elements perimetrals verticals, com ara envans o mampares, no provocaran esforços sobre el cel ras, i la seva estructura s'ha d'ancorar al sostre o a una subestructura independent de la del cel ras.

Si es pegen o s'insereixen elements aliens al cel ras, com ara llums, difusors, etc, no superaran els pesos màxims indicats pel subministrador del cel ras, i les perforacions de les plaques compliran les indicacions del fabricant respecte a la mida màxima i la posició relativa de la perforació.

Si el cel ras es realitza amb plaques o elements amb característiques especials, que han de donar unes condicions específiques a l'espai que conformen per tal d'assolir les característiques requerides, caldrà seguir les pautes constructives indicades pel fabricant i la DF.

Toleràncies d'execució:

- Planor:  $- 2$  mm/m  $- \leq 5$  mm en una llargària de 5 m en qualsevol direcció

- Nivell:  $\pm 5$  mm

SUPORT MITJANCANT ENTRAMAT DE PERFILS:

Si el sistema és desmuntable, s'ha de col·locar un perfil fixat a les parets, a tot el perímetre.

Si el sistema és fix, tots els junts, les arestes de cantonades i els racons han d'estar segellats degudament amb màstic per a junts.

S'han de col·locar els punts de fixació suficients per tal que la fletxa dels perfils de l'entramat sigui l'exigida.

#### 2.- CONDICIONS DEL PROCÉS D'EXECUCIÓ

El muntatge s'ha de fer seguint les instruccions de la documentació tècnica del fabricant. S'ha de seguir la seqüència de muntatge proposada pel fabricant.

Les instruccions del subministrador han d'incloure:

- Enumeració i especificacions dels components necessaris per a l'execució completa del cel ras

- Els tipus de fixacions superiors en funció dels possibles materials on es fixaran (llosa de formigó,

sostres amb revoltons de diferents materials, estructures de fusta, etc.)

- La forma en que els diversos components s'han d'instal·lar i fixar
- Condicions d'emmagatzemament i manipulació dels materials
- Les condicions que son necessàries al lloc on s'instal·larà el cel ras
- La càrrega màxima admissible pels components de la suspensió
- El mètode de regulació de l'alçada i, si es requereix, els mitjans per a assegurar les fixacions superior i inferior
- La distància màxima admissible entre els elements de suspensió
- La llargària màxima del vol de les carreres principals
- Les distàncies entre les fixacions del sistema de recolzament perimetral
- La forma de realitzar talls dels components, i especialment, les limitacions de la mida i la posició dels talls necessaris per a introduir instal·lacions (llums, reixetes, etc.)
- El pes màxim que poden suportar les plaques individuals, i el conjunt del cel ras, corresponent als elements addicionals (llums, reixetes, aïllaments aïregits, etc.)

Per començar el muntatge del cel ras, cal que el local estigui tancat i sigui estanc al vent i a l'aigua, la humitat relativa sigui inferior al 70% i la temperatura superior a 7°.

La DF ha d'aprovar el sistema de fixació superior i perimetral. Cal que aquest tingui associat un DIT, o cal fer assaigs in situ per verificar la idoneïtat del sistema.

La seva instal·lació no ha d'alterar les característiques dels elements.

No s'han de col·locar fixacions superiors en elements estructurals deteriorats (revoltons trencats, formigons esquerdatats, etc.)

### 3.- UNITAT I CRITERI D'AMIDAMENT

#### CEL RAS, CALAIX O FRANJA DE CEL RAS:

m2 de superfície amidada segons les especificacions de la DT.

Amb deducció de la superfície corresponent a obertures, d'acord amb els criteris següents:

- Obertures <= 1 m2: No es dedueixen.
- Obertures > 1 m2: Es dedueix el 100%.

Aquests criteris inclouen l'acabament específic dels acords a les vores, sense que comporti l'ús de materials diferents d'aquells que normalment conformen la unitat.

#### 4.- NORMATIVA DE COMPLIMENT OBLIGATORI

\* UNE-EN 13964:2006/A1:2008 Techos suspendidos. Requisitos y métodos de ensayo.

#### 5.- CONDICIONS DE CONTROL D'EXECUCIÓ I DE L'OBRA ACABADA

##### CONTROL D'EXECUCIÓ. OPERACIONS DE CONTROL:

Es comprovarà que s'han adoptat les mesures necessàries per assegurar la compatibilitat entre els diferents productes, elements i sistemes constructius.

- Replanteig del nivell del cel ras, dels eixos de la trama de perfils i dels punts de suspensió.
- Verificació de la compatibilitat del sistema de fixació a les estructures existents. Es pot fer validant la documentació aportada pel fabricant de la fixació, o fent assaigs de càrrega.
- A les fixacions cal verificar la fondària i el diàmetre de la perforació, la neteja del forat, si el tipus de fixació es correspon amb l'aprovat, el procediment d'instal·lació de la fixació, i si està indicat, el parell d'acollament.
- Col·locació dels perfils perimetral, si s'escau, d'entrega als paraments i suspensió de la resta de perfils de la trama. Verificació de l'ortogonalitat de la trama, i les alineacions dels perfils vistos.
- Col·locació dels elements que formen la cara vista del cel ras, com ara plaques, lames, etc.
- En el cas de les ramons de característiques especials, caldrà controlar els punts singulars.

##### CONTROL D'EXECUCIÓ. CRITERIS DE PRESA DE MOSTRES:

Els controls s'han de realitzar segons les instruccions de la DF.

CONTROL D'EXECUCIÓ. INTERPRETACIÓ DE RESULTATS I ACTUACIONS EN CAS D'INCOMPLIMENT:

No es permetrà irregularitats de replanteig, s'hauran de corregir abans de completar el cel ras. Quan es permetrà la continuació dels treballs fins que no estiguin solucionats els errors d'execució. La suspensió dels treballs i la correcció de les no conformitats observades aniran a càrrec del Contractista.

##### CONTROL DE L'OBRA ACABADA. OPERACIONS DE CONTROL:

- Es verificarà el nivell i la planetat del cel ras, l'alineació i l'ortogonalitat de plaques i perfils, la situació d'elements addicionals, be estiguin penjats o inserits en perforacions del cel ras.

CONTROL DE L'OBRA ACABADA. CRITERIS DE PRESA DE MOSTRES:

Els controls s'han de realitzar segons les instruccions de la DF.

##### CONTROL DE L'OBRA ACABADA. INTERPRETACIÓ DE RESULTATS I ACTUACIONS EN CAS D'INCOMPLIMENT:

Correcció per part del contractista de les irregularitats observades.

No es permetrà la continuació dels treballs fins que no estiguin solucionats els errors d'execució.

## P8 REVESTIMENTS

### P87 TRACTAMENTS SUPERFICIALS DE PREPARACIÓ I NETEJA

#### P875- NETEJA I PREPARACIÓ D'ESTRUCTURES D'ACER

#### 0.- ELEMENTS QUE CONTEMPLA EL PLEC

##### P875-4SA5.

Plec de condicions

#### 1.- DEFINICIÓ I CONDICIONS DE LES PARTIDES D'OBRA EXECUTADES

Neteja i preparació de superfície d'elements d'acer, amb sistemes diferents, per a aplicar posteriorment els recobriments d'acabat.

S'han considerat els tipus d'unitat d'obra següents:

- Graus de preparació de les superfícies d'acer
- Neteja amb raig de sorra i eliminació d'òxid amb detergent
- Passivat de perfils laminats

L'execució de la unitat d'obra inclou les operacions següents:

Graus de preparació de les superfícies d'acer:

- Rascat manual curós amb rasquetes de metall dur
- Raspallat manual curós amb raspall de filferro
- Eliminació de la pols resultant
- Neteja de la zona de treball i càrrega manual la runa

Neteja amb raig de sorra i detergent:

- Protecció dels elements que no son objecte de la neteja
- Aplicació de raig de sorra
- Aplicació del producte de neteja en successives aplicacions
- Neteja de la zona de treball

Passivat:

- Neteja i preparació de la superfície a tractar
- Aplicació de l'emprimació
- Aplicació del morter en dues capes

##### GRAUS DE PREPARACIÓ:

Grau ST2: La superfície presenta una suau brillantor metàl·lica.

Grau ST3: La superfície presenta una clara brillantor metàl·lica.

##### NETEJA I PREPARACIÓ:

La superfície ha de quedar neta, sense greixos, òxid ni restes de materials adherits.

#### 2.- CONDICIONS DEL PROCÉS D'EXECUCIÓ

##### CONDICIONS GENERALS:

S'han d'aturar els treballs en cas de pluja, neu o si la velocitat del vent és superior a 50 km/h.

S'ha de comprovar la compatibilitat del sistema de neteja amb el suport a tractar.

Si s'utilitza projecció de sorra s'han de protegir els elements que no s'han de tractar, i s'ha de fer un sistema de recollida de la sorra projectada.

El sistema d'aplicació del producte s'ha d'escollir d'acord amb les instruccions del fabricant i l'autorització de la DF.

##### GRAUS DE PREPARACIÓ:

El rascat i el raspallat es realitzarà en una direcció, un cop acabat es repetirà en sentit perpendicular

#### 3.- UNITAT I CRITERI D'AMIDAMENT

m2 de superfície realment executada, segons les especificacions de la DT.

Cal considerar el desenvolupament del perímetre.

#### 4.- NORMATIVA DE COMPLIMENT OBLIGATORI

NETEJA I PREPARACIÓ I PASSIVAT:

No hi ha normativa de compliment obligatori.

GRAUS DE PREPARACIÓ:

UNE-EN ISO 8501-1:2008 Preparación de substratos de acero previa a la aplicación de pinturas y productos relacionados. Evaluación visual de la limpieza de las superficies. Parte 1: Grados de óxido y de preparación de substratos de acero no pintados después de eliminar totalmente los recubrimientos anteriores. (ISO 8501-1:2007).

## P8 REVESTIMENTS

### P89 PINTATS

#### P89C- PINTAT D'ESTRUCTURA D'ACER

#### 0.- ELEMENTS QUE CONTEMPLA EL PLEC

##### P89C-392V.

Plec de condicions

#### 1.- DEFINICIÓ I CONDICIONS DE LES PARTIDES D'OBRA EXECUTADES

Preparació i aplicació d'un recobriments de pintura sobre superfícies de materials diversos mitjançant diferents capes aplicades en obra.

S'han considerat els tipus de superfícies següents:

- Superfícies metàl·liques (acer, acer galvanitzat, coure)

S'han considerat els elements següents:

- Estructures
- Paraments
- Elements de tancament practicables (portes, finestres, balconeres)
- Elements de protecció (baranes o reixes)

L'execució de la unitat d'obra inclou les operacions següents:

- Preparació de la superfície a pintar, fregat de l'oxid i neteja prèvia si és el cas, amb aplicació de les capes d'emprimació, de protecció o de fons, necessàries i del tipus adequat segons la composició de la pintura d'acabat
- Aplicació successiva, amb els intervals d'assecat, de les capes de pintura d'acabat

CONDICIONS GENERALS:

En el revestiment no hi ha d'haver fissures, bosses ni d'altres defectes.

Ha de tenir el color, la brillantor i la textura uniformes.

PINTAT A L'ESMALT:

Gruix de la pel·lícula seca del revestiment: >= 125 micres

#### 2.- CONDICIONS DEL PROCÉS D'EXECUCIÓ

CONDICIONS GENERALS:

S'han d'aturar els treballs si es donen les condicions següents:

- Temperatures inferiors a 5°C o superiors a 30°C

- Humitat relativa de l'aire > 60%

- En exteriors: Velocitat del vent > 50 km/h, Pluja

Si un cop realitzats els treballs es donen aquestes condicions, s'ha de revisar la feina feta 24 h abans i s'han de refer les parts afectades.

Les superfícies d'aplicació han de ser netes i sense pols, taques ni greixos.

S'han de corregir i eliminar els possibles defectes del suport amb massilla, segons les instruccions del fabricant.

No es pot pintar sobre suports molt freds ni sobreescalfats.

El sistema d'aplicació del producte s'ha d'escollir d'acord amb les instruccions del fabricant i l'autorització de la DF.

Quan el revestiment estigui format per més d'una capa, la primera capa s'ha d'aplicar lleugerament diluïda, segons les instruccions del fabricant.

S'han d'evitar els treballs que desprenguin pols o partícules prop de l'àrea a tractar, abans, durant i després de l'aplicació.

No s'admet la utilització de procediments artificials d'assecatge.

SUPERFÍCIES METÀL·LIQUES (ACER, ACER GALVANITZAT, COURE):

Les superfícies d'aplicació han de ser netes i sense pols, taques, greixos ni oxid.

En superfícies d'acer, s'han d'eliminar les possibles incrustacions de ciment o de calç i s'ha de desgreixar la superfície. Tot seguit s'han d'aplicar les dues capes d'emprimació antioxidant. La segona s'ha de tenir lleugerament amb pintura.

En el cas d'estructures d'acer s'han de tenir en compte les següents consideracions:  
 - Abans d'aplicar la capa d'emprimació les superfícies a pintar han d'estar preparades adequadament d'acord amb les normes UNE-EN ISO 8504-1, UNE-EN ISO 8504-2 i UNE-EN ISO 8504-3.  
 - Si s'aplica més d'una capa s'ha d'utilitzar per a cadascuna un color diferent.  
 - Després de l'aplicació de la pintura les superfícies s'han de protegir de l'acumulació d'aigua durant un cert temps.

### 3.- UNITAT I CRITERI D'AMIDAMENT

PINTAT D'ESTRUCTURES, PARAMENTS DE FUSTA O D'ACER O PORTES ENROLLILABLES:

m2 de superfície realment pintada segons les especificacions de la DT.

Cal considerar el desenvolupament del perímetre.

### 4.- NORMATIVA DE COMPLIMENT OBLIGATORI

PINTAT D'ESTRUCTURES D'ACER:

Real Decreto 314/2006, de 17 de marzo, por el que se aprueba el Código Técnico de la Edificación Parte

2. Documento Básico de Acero DB-SE-A.

### 5.- CONDICIONS DE CONTROL D'EXECUCIÓ I DE L'OBRA ACABADA

CONTROL D'EXECUCIÓ. OPERACIONS DE CONTROL:

- Els punts de control més destacables són els següents:

- Inspecció visual de la superfície a pintar.

- Aceptació del procediment d'aplicació de la pintura per part de la DF.

- Comprovació de l'assecatge d'una capa abans de procedir a una segona aplicació.

CONTROL D'EXECUCIÓ. CRITERIS DE PRESA DE MOSTRES:

Els controls s'han de realitzar segons les instruccions de la DF.

CONTROL D'EXECUCIÓ. INTERPRETACIÓ DE RESULTATS I ACTUACIONS EN CAS D'INCOMPLIMENT:

Correcció per part del contractista de les irregularitats observades.

CONTROL DE L'OBRA ACABADA. OPERACIONS DE CONTROL:

Inspecció visual de la unitat acabada.

En el control es seguiran els criteris indicats en l'article 7.4 de la part I del CTE.

Determinació del gruix de pel·lícula del recobriments sobre un element metàl·lic (UNE EN ISO 2808)

CONTROL DE L'OBRA ACABADA. CRITERIS DE PRESA DE MOSTRES:

Els controls s'han de realitzar segons les instruccions de la DF.

CONTROL DE L'OBRA ACABADA. INTERPRETACIÓ DE RESULTATS I ACTUACIONS EN CAS D'INCOMPLIMENT:

Correcció per part del contractista de les irregularitats observades.

No es permetrà la continuació dels treballs fins que no estiguin solucionats els errors d'execució.

## P8 REVESTIMENTS

### P89 PINTATS

#### P89F- PINTAT DE FINESTRES, BALCONERES I PORTES D'ACER GALVANITZAT

#### 0.- ELEMENTS QUE CONTEMPLA EL PLEC

##### P89F-4VVV5.

1.- DEFINICIÓ I CONDICIONS DE LES PARTIDES D'OBRA EXECUTADES

Preparació i aplicació d'un recobriments de pintura sobre superfícies de materials diversos mitjançant diferents capes aplicades en obra.

S'han considerat els tipus de superfícies següents:

- Superfícies metàl·liques (acer, acer galvanitzat, coure)

S'han considerat els elements següents:

- Estructures
- Paraments
- Elements de tancament practicables (portes, finestres, balconeres)
- Elements de protecció (baranes o reixes)

L'execució de la unitat d'obra inclou les operacions següents:  
 - Preparació de la superfície a pintar, fregat de l'òxid i neteja prèvia si és el cas, amb aplicació de les capes d'emprimació, de protecció o de fons, necessàries i del tipus adequat segons la composició de la pintura d'acabat

- Aplicació successiva, amb els intervals d'assecat, de les capes de pintura d'acabat

CONDICIONS GENERALS:

En el revestiment no hi ha d'haver fissures, bosses ni d'altres defectes.

Ha de tenir el color, la brillantor i la textura uniformes.

A les finestres, balconeres i portes, s'admet que s'hagin protegit totes les cares però que només s'hagin pintat les visibles.

PINTAT A L'ESMALT:

Gruix de la pel·lícula seca del revestiment: >= 125 micres

2.- CONDICIONS DEL PROCÉS D'EXECUCIÓ

CONDICIONS GENERALS:

S'han d'aturar els treballs si es donen les condicions següents:

- Temperatures inferiors a 5°C o superiors a 30°C

- Humitat relativa de l'aire > 60%

- En exteriors: Velocitat del vent > 50 km/h, Pluja

Si un cop realitzats els treballs es donen aquestes condicions, s'ha de revisar la feina feta 24 h abans i s'han de refer les parts afectades.

Les superfícies d'aplicació han de ser netes i sense pols, taques ni greixos.

S'han de corregir i eliminar els possibles defectes del suport amb massilla, segons les instruccions del fabricant.

No es pot pintar sobre suports molt freds ni sobreescalfats.

El sistema d'aplicació del producte s'ha d'escollir d'acord amb les instruccions del fabricant i l'autorització de la DF.

Quan el revestiment estigui format per més d'una capa, la primera capa s'ha d'aplicar lleugerament diluïda, segons les instruccions del fabricant.

S'han d'evitar els treballs que despreguin pols o partícules prop de l'àrea a tractar, abans, durant i després de l'aplicació.

No s'admet la utilització de procediments artificials d'assecatge.

SUPERFÍCIES METÀL·LIQUES (ACER, ACER GALVANITZAT, COURE):

Les superfícies d'aplicació han de ser netes i sense pols, taques, greixos ni oxid.

En superfícies d'acer, s'han d'eliminar les possibles incrustacions de ciment o de calç i s'ha de desgreixar la superfície. Tot seguit s'han d'aplicar les dues capes d'emprimació antioxidant. La segona s'ha de tenir lleugerament amb pintura.

3.- UNITAT I CRITERI D'AMIDAMENT

PINTAT D'ESTRUCTURES, PARAMENTS DE FUSTA O D'ACER O PORTES ENROTLLABLES:

m2 de superfície realment pintada segons les especificacions de la DT.

Cal considerar el desenvolupament del perímetre.

PINTAT DE PORTES, FINESTRES I BALCONERES:

m2 de superfície de cada cara del tancament practicable tractat segons les especificacions de la DT amb

les deduccions corresponents als envindaments segons els criteris següents:

Dedució de la superfície corresponent a l'envindament per a peces amb una superfície envindada de:

- Més d'un 75% del total: Es dedueix el 50%

- Menys del 75% i més del 50% del total: Es dedueix el 25%

- Menys del 50% del total o amb barretes: No es dedueix

En les portes extensibles, la superfície s'ha d'incrementar el 50%

4.- NORMATIVA DE COMPLIMENT OBLIGATORI

PER A LA RESTA D'ELEMENTS:

No hi ha normativa de compliment obligatori.

5.- CONDICIONS DE CONTROL D'EXECUCIÓ I DE L'OBRA ACABADA

CONTROL D'EXECUCIÓ. OPERACIONS DE CONTROL:

Els punts de control més destacables són els següents:

- Inspecció visual de la superfície a pintar.

- Acceptació del procediment d'aplicació de la pintura per part de la DF.

- Comprovació de l'assecatge d'una capa abans de procedir a una segona aplicació.

CONTROL D'EXECUCIÓ. CRITERIS DE PRESA DE MOSTRES:

Els controls s'han de realitzar segons les instruccions de la DF.

CONTROL D'EXECUCIÓ. INTERPRETACIÓ DE RESULTATS I ACTUACIONS EN CAS D'INCOMPLIMENT:

Correcció per part del contractista de les irregularitats observades.

CONTROL DE L'OBRA ACABADA. OPERACIONS DE CONTROL:

Inspecció visual de la unitat acabada.

En el control es seguiran els criteris indicats en l'article 7.4 de la part I del CTE.

Determinació del gruix de pel·lícula del recobriments sobre un element metàl·lic (UNE EN ISO 2808)

CONTROL DE L'OBRA ACABADA. CRITERIS DE PRESA DE MOSTRES:

Els controls s'han de realitzar segons les instruccions de la DF.

CONTROL DE L'OBRA ACABADA. INTERPRETACIÓ DE RESULTATS I ACTUACIONS EN CAS D'INCOMPLIMENT:

Correcció per part del contractista de les irregularitats observades.

No es permetrà la continuació dels treballs fins que no estiguin solucionats els errors d'execució.

## P8 REVESTIMENTS

### P89 PINTATS

#### P89H- PINTAT DE PARAMENT DE CIMENT

#### 0.- ELEMENTS QUE CONTEMPLA EL PLEC

##### P89H-4V76.

1.- DEFINICIÓ I CONDICIONS DE LES PARTIDES D'OBRA EXECUTADES

Preparació i aplicació d'un recobriments de pintura sobre superfícies de materials diversos mitjançant diferents capes aplicades en obra.

S'han considerat els tipus de superfícies següents:

- Superfícies de ciment, formigó o guix

- Estructures

- Paraments

- Elements de tancament practicables (portes, finestres, balconeres)

- Elements de protecció (baranes o reixes)

L'execució de la unitat d'obra inclou les operacions següents:

- Preparació de la superfície a pintar, fregat de l'òxid i neteja prèvia si és el cas, amb aplicació de les capes d'emprimació, de protecció o de fons, necessàries i del tipus adequat segons la composició de la pintura d'acabat

- Aplicació successiva, amb els intervals d'assecat, de les capes de pintura d'acabat

CONDICIONS GENERALS:

En el revestiment no hi ha d'haver fissures, bosses ni d'altres defectes.

Ha de tenir el color, la brillantor i la textura uniformes.

PINTAT A L'ESMALT:

Gruix de la pel·lícula seca del revestiment: >= 125 micres

2.- CONDICIONS DEL PROCÉS D'EXECUCIÓ

CONDICIONS GENERALS:

S'han d'aturar els treballs si es donen les condicions següents:

- Temperatures inferiors a 5°C o superiors a 30°C

- Humitat relativa de l'aire > 60%

- En exteriors: Velocitat del vent > 50 km/h, Pluja

Si un cop realitzats els treballs es donen aquestes condicions, s'ha de revisar la feina feta 24 h abans i s'han de refer les parts afectades.

Les superfícies d'aplicació han de ser netes i sense pols, taques ni greixos.

S'han de corregir i eliminar els possibles defectes del suport amb massilla, segons les instruccions del fabricant.

No es pot pintar sobre suports molt freds ni sobreescalfats.

El sistema d'aplicació del producte s'ha d'escollir d'acord amb les instruccions del fabricant i l'autorització de la DF.

Quan el revestiment estigui format per més d'una capa, la primera capa s'ha d'aplicar lleugerament diluïda, segons les instruccions del fabricant.

S'han d'evitar els treballs que despreguin pols o partícules prop de l'àrea a tractar, abans, durant i després de l'aplicació.

No s'admet la utilització de procediments artificials d'assecatge.

SUPERFÍCIES DE CIMENT, FORMIGÓ O GUIX:

La superfície no ha de tenir fissures ni parts engrunades.

El suport ha d'estar suficientment sec i endurit per tal de garantir una bona adherència. Ha de tenir una humitat inferior al 6% en pes.

S'han de neutralitzar els alcalis, les eflorescències, les floridures i les sals.

Temps mínim d'assecatge de la superfície abans d'aplicar la pintura:

- Guix: 3 mesos (hivern); 1 mes (estiu)

- Ciment: 1 mes (hivern); 2 setmanes (estiu)

3.- UNITAT I CRITERI D'AMIDAMENT

PINTAT DE PARAMENTS DE CIMENT O GUIX:

m2 de superfície real amidada segons les especificacions de la DT.

Ampliació de la superfície corresponent a obertures d'acord amb els criteris següents:

- Obertures <= 4 m2: No es dedueixen

- Obertures > 4 m2: Es dedueix el 100%

Aquests criteris inclouen la superfície dels paraments laterals de l'obertura en una fondària de 30 cm, com a màxim, excepte en el cas d'obertures de més de 4,00 m<sup>2</sup>, en que aquesta superfície s'ha d'amidar expressament.

Inclouen igualment la neteja dels elements que configuren l'obertura, com ara bastiments que s'hagin embrutat.

#### 4.- NORMATIVA DE COMPLIMENT OBLIGATORI

PER A LA RESTA D'ELEMENTS:

No hi ha normativa de compliment obligatori.

#### 5.- CONDICIONS DE CONTROL D'EXECUCIÓ I DE L'OBRA ACABADA

CONTROL D'EXECUCIÓ. OPERACIONS DE CONTROL:

Els punts de control més destacables són els següents:

- Inspecció visual de la superfície a pintar.
- Acceptació del procediment d'aplicació de la pintura per part de la DF.
- Comprovació de l'assecatge d'una capa abans de procedir a una segona aplicació.

CONTROL D'EXECUCIÓ. CRITERIS DE PRESA DE MOSTRES:

Els controls s'han de realitzar segons les instruccions de la DF.

CONTROL D'EXECUCIÓ. INTERPRETACIÓ DE RESULTATS I ACTUACIONS EN CAS D'INCOMPLIMENT:

Correcció per part del contractista de les irregularitats observades.

CONTROL DE L'OBRA ACABADA. OPERACIONS DE CONTROL:

Inspecció visual de la unitat acabada.

En el control es seguiran els criteris indicats en l'article 7.4 de la part I del CTE.

Determinació del gruix de pel·lícula del recobriments sobre un element metàl·lic (UNE EN ISO 2808)

CONTROL DE L'OBRA ACABADA. CRITERIS DE PRESA DE MOSTRES:

Els controls s'han de realitzar segons les instruccions de la DF.

CONTROL DE L'OBRA ACABADA. INTERPRETACIÓ DE RESULTATS I ACTUACIONS EN CAS D'INCOMPLIMENT:

Correcció per part del contractista de les irregularitats observades.

No es permetrà la continuació dels treballs fins que no estiguin solucionats els errors d'execució.

## P8 REVESTIMENTS

### P89 PINTATS

#### P89I- PINTAT DE PARAMENT DE GUIX

#### 0.- ELEMENTS QUE CONTEMPLA EL PLEC

##### P89I-4V8T,P89I-4V8R.

Plec de condicions

#### 1.- DEFINICIÓ I CONDICIONS DE LES PARTIDES D'OBRA EXECUTADES

Preparació i aplicació d'un recobriments de pintura sobre superfícies de materials diversos mitjançant diferents capes aplicades en obra.

S'han considerat els tipus de superfícies següents:

- Superfícies de ciment, formigó o guix
- S'han considerat els elements següents:
- Estructures
- Paraments

- Elements de tancament practicables (portes, finestres, balconeres)

- Elements de protecció (baranes o reixes)

L'execució de la unitat d'obra inclou les operacions següents:

- Preparació de la superfície a pintar, fregat de l'òxid i neteja prèvia si és el cas, amb aplicació de les capes d'emprimació, de protecció o de fons, necessàries i del tipus adequat segons la composició de la pintura d'acabat

CONDICIONS GENERALS:

En el revestiment no hi ha d'haver fissures, bosses ni d'altres defectes.

Ha de tenir el color, la brillantor i la textura uniformes.

#### 2.- CONDICIONS DEL PROCÉS D'EXECUCIÓ

CONDICIONS GENERALS:

S'han d'aturar els treballs si es donen les condicions següents:

- Temperatures inferiors a 5°C o superiors a 30°C

- Humitat relativa de l'aire > 60%

- En exteriors: Velocitat del vent > 50 km/h, Pluja

Si un cop realitzats els treballs es donen aquestes condicions, s'ha de revisar la feina feta 24 h abans i s'han de refer les parts afectades.

Les superfícies d'aplicació han de ser netes i sense pols, taques ni greixos.

S'han de corregir i eliminar els possibles defectes del suport amb massilla, segons les instruccions del fabricant.

No es pot pintar sobre suports molt freds ni sobreescalfats.

El sistema d'aplicació del producte s'ha d'escollir d'acord amb les instruccions del fabricant i l'autorització de la DF.

Quan el revestiment estigui format per més d'una capa, la primera capa s'ha d'aplicar lleugerament diluïda, segons les instruccions del fabricant.

S'han d'evitar els treballs que despreguin pols o partícules prop de l'àrea a tractar, abans, durant i després de l'aplicació.

No s'admet la utilització de procediments artificials d'assecatge.

SUPERFÍCIES DE CIMENT, FORMIGÓ O GUIX:

La superfície no ha de tenir fissures ni parts engrunades.

El suport ha d'estar suficientment sec i endurit per tal de garantir una bona adherència. Ha de tenir una humitat inferior al 6% en pes.

S'han de neutralitzar els alcalis, les eflorescències, les floridures i les sals.

Temps mínim d'assecatge de la superfície abans d'aplicar la pintura:

- Guix: 3 mesos (hivern); 1 mes (estiu)

- Ciment: 1 mes (hivern); 2 setmanes (estiu)

En superfícies de guix, s'ha de verificar l'adherència del lliscat de guix.

#### 3.- UNITAT I CRITERI D'AMIDAMENT

PINTAT DE PARAMENTS DE CIMENT O GUIX:

m<sup>2</sup> de superfície real amidada segons les especificacions de la DT.

Amb deducció de la superfície corresponent a obertures d'acord amb els criteris següents:

- Obertures <= 4 m<sup>2</sup>: No es dedueixen

- Obertures > 4 m: Es dedueix el 100%

Aquests criteris inclouen la superfície dels paraments laterals de l'obertura en una fondària de 30 cm, com a màxim, excepte en el cas d'obertures de més de 4,00 m<sup>2</sup>, en que aquesta superfície s'ha d'amidar expressament.

Inclouen igualment la neteja dels elements que configuren l'obertura, com ara bastiments que s'hagin embrutat.

#### 4.- NORMATIVA DE COMPLIMENT OBLIGATORI

PER A LA RESTA D'ELEMENTS:

No hi ha normativa de compliment obligatori.

## P9 FERMS I PAVIMENTS

### P93 BASES, SOLERES I RECRESQUES

#### P93G- RECRESQUA DEL SUPORT DE PAVIMENT I CAPA DE MILLORA AMB MORTER

#### 0.- ELEMENTS QUE CONTEMPLA EL PLEC

##### P93G-57PZ.

Plec de condicions

#### 1.- DEFINICIÓ I CONDICIONS DE LES PARTIDES D'OBRA EXECUTADES

Formació de recrescudes i capes de millora i anivellament de paviments.

S'han considerat els tipus següents:

- Recrescudat del suport de paviments amb terratzo
- Recrescudat del suport de paviments amb morter de ciment

- Capa de millora del suport anivellat amb pasta allisadora
  - Formació de base per a paviment flotant amb llosa de formigó de 5 cm de gruix
  - Capa de neteja i anivellament amb morter de ciment
- L'execució de la unitat d'obra inclou les operacions següents:
- En la llosa de formigó o recrescuda del suport del paviment o capa de millora i anivellament amb morter de ciment:

- Preparació i comprovació de la superfície d'assentament
  - Col·locació dels junts
  - Col·locació del morter o formigó
  - Protecció del morter o formigó fresc i cura
- LLOSA DE FORMIGÓ O RECRESCUDA DEL SUPORT DEL PAVIMENT O CAPA DE MILLORA I ANIVELLAMENT AMB MORTER DE CIMENT:

No hi ha d'haver esquerdes ni discontinuïtats.  
La superfície acabada ha d'estar reglejada.  
Ha de tenir la textura uniforme, amb la planor i el nivell previstos.  
Hi ha d'haver junts de retracció cada 25 m<sup>2</sup> i la distància entre ells no ha de ser superior als 5 m.  
Els junts han de tenir una fondària >= 1/3 del gruix i una amplària de 3 mm.  
Hi ha d'haver junts de dilatació a tot el gruix de la capa que coincideixin amb els del suport. Els junts han de ser d'1 cm d'amplària i han d'estar reberts amb poliestirè expandit.  
Els junts de formigonament han de ser de tot el gruix de la llosa i s'ha de procurar de fer-los coincidir amb els junts de retracció.

Duresa Brinell superficial de la capa de morter (UNE\_EN\_ISO 6506/1) (mesurada amb una bola de 10 mm de diàmetre): >= 30 N/mm<sup>2</sup>  
La resistència característica del formigó es comprovarà d'acord amb l'article 86 de l'EHE-08

Toleràncies d'execució:

- Nivell: ± 10 mm
- Gruix: ± 5 mm
- Planor: ± 4 mm/2 m

## 2.- CONDICIONS DEL PROCÉS D'EXECUCIÓ

### MORTER DE CIMENT:

El morter s'ha d'estendre a una temperatura ambient entre 5°C i 40°C.  
El suport ha de tenir un grau d'humitat entre el 5% i el 40%.  
Ha d'estar sanejat i net de matèries que dificultin l'adherència.  
Durant el temps de cura s'ha de mantenir humida la superfície del morter.  
La recrescuda no s'ha de trepitjar durant les 24 h següents a la seva formació.

### 3.- UNITAT I CRITERI D'AMIDAMENT

m<sup>2</sup> de superfície amidada segons les especificacions de la DT, amb deducció de la superfície corresponent a obertures, d'acord amb els criteris següents:

- Obertures <= 1 m<sup>2</sup>: No es dedueixen
- Obertures > 1 m<sup>2</sup>: Es dedueix el 100%

### 4.- NORMATIVA DE COMPLIMENT OBLIGATORI

#### RECRESCUDA I CAPA DE MILLORA:

No hi ha normativa de compliment obligatori.

## P9 FERMS I PAVIMENTS

### P93 BASES, SOLERES I RECRESCUTES

#### P93M- SOLERA DE FORMIGÓ

### 0.- ELEMENTS QUE CONTEMPLA EL PLEC

#### P93M-LN9X.

Plec de condicions

## 1.- DEFINICIÓ I CONDICIONS DE LES PARTIDES D'OBRA EXECUTADES

Formació de solera amb formigó per a suport del paviment.

L'execució de la unitat d'obra inclou les operacions següents:

- Preparació i comprovació de la superfície d'assentament
- Muntatge d'encofrats
- Col·locació del formigó
- Execució de junts de dilatació i formigonament
- Protecció del formigó fresc i curat

- Desmuntatge dels encofrats

### CONDICIONS GENERALS:

No ha de tenir esquerdes ni discontinuïtats.

La superfície acabada ha d'estar reglejada.

Ha de tenir la textura uniforme, amb la planor i el nivell previstos.

Ha de tenir junts de dilatació fets a distàncies no superiors a 25 m; han de ser de 2 cm d'amplària i han d'estar plens d'un material flexible.

Els junts de formigonat han de ser de tot el gruix i s'ha de procurar de fer-los coincidir amb els junts de retracció.

La resistència característica del formigó es comprovarà d'acord amb l'article 86 de l'EHE-08

Toleràncies d'execució:

- Gruix: - 10 mm, + 15 mm
- Nivell: ± 10 mm
- Planor: ± 5 mm/3 m

## 2.- CONDICIONS DEL PROCÉS D'EXECUCIÓ

El formigonament s'ha de fer a una temperatura ambient entre 5°C i 40°C.

S'ha de vibrar fins a aconseguir una massa compacta, sense que es produeixin segregacions.

Durant el temps de cura i fins a aconseguir el 70% de la resistència prevista, s'ha de mantenir la superfície del formigó humida. Aquest procés ha de durar com a mínim:

- 15 dies en temps calorós i sec
- 7 dies en temps humit

El paviment no s'ha de trepitjar durant les 24 h següents a la seva formació.

### 3.- UNITAT I CRITERI D'AMIDAMENT

m<sup>2</sup> de superfície amidada segons les especificacions de la DT, amb deducció de la superfície corresponent a obertures, d'acord amb els criteris següents:

- Obertures <= 1 m<sup>2</sup>: No es dedueixen
- Obertures > 1 m<sup>2</sup>: Es dedueix el 100%

### 4.- NORMATIVA DE COMPLIMENT OBLIGATORI

\* Real Decreto 1247/2008, de 18 de julio, por el que se aprueba la Instrucción de Hormigón Estructural (EHE-08).

## P9 FERMS I PAVIMENTS

### P9C PAVIMENTS DE TERRATZO I PEDRA ARTIFICIAL

#### P9C2- PAVIMENT DE TERRATZO LLI

### 0.- ELEMENTS QUE CONTEMPLA EL PLEC

#### P9C2-D4B0.

### 1.- DEFINICIÓ I CONDICIONS DE LES PARTIDES D'OBRA EXECUTADES

Formació de paviment amb peces de terratzo col·locades a truc de maceta amb morter.

L'execució de la unitat d'obra inclou les operacions següents:

- Preparació i comprovació de la superfície d'assentament

- Col·locació de la capa de sorra, en el seu cas
- Humectació
- Col·locació de la capa de morter
- Humectació i col·locació de les peces
- Col·locació de la beurada
- Neteja de l'excés de beurada, protecció del morter fresc i cura

**CONDICIONS GENERALS:**

En el paviment no hi ha d'haver peces trencades, escantonades, amb taques ni amb d'altres defectes superficials.

No hi ha d'haver ressalls entre les peces.  
La superfície acabada ha de tenir una textura i color uniformes.  
Les peces han d'estar ben adherides al suport i han de formar una superfície plana.  
Han d'estar col·locades a tocar i en alineacions rectes.  
S'han de respectar els junts propis del suport.  
Els junts s'han de rebllir de beurada de ciment portland i colorants en el seu cas.  
En els paviments col·locats sobre capa de sorra, aquesta ha de tenir un gruix de 2 cm.

**Toleràncies d'execució:**

- Nivell:  $\pm 10$  mm
- Planor:  $\pm 4$  mm/2 m
- Cel·les:  $\leq 1$  mm
- Rectitud dels junts:  $\leq 3$  mm/2 m

**2.- CONDICIONS DEL PROCÉS D'EXECUCIÓ**

La col·locació s'ha de fer a temperatura ambient  $\geq 5^{\circ}\text{C}$ .

La superfície del suport ha de ser neta i humida.  
Les peces per col·locar han de tenir la humitat necessària per tal que no absorbeixin l'aigua del morter.  
S'han de col·locar a truc de maceta sobre una capa contínua de morter de ciment de 2,5 cm de gruix.  
S'ha d'esperar 24 h des de la col·locació de les peces i després s'ha d'estendre la beurada.

El paviment no s'ha de trepitjar durant les 24 h següents a la seva col·locació o el que indiqui la DT.

**3.- UNITAT I CRITERI D'AMIDAMENT**

m<sup>2</sup> de superfície amidada segons les especificacions de la DT, amb deducció de la superfície corresponent a obertures, d'acord amb els criteris següents:

- Obertures  $\leq 1$  m<sup>2</sup>: No es dedueixen
- Obertures  $> 1$  m<sup>2</sup>: Es dedueix el 100%

**4.- NORMATIVA DE COMPLIMENT OBLIGATORI**

No hi ha normativa de compliment obligatori.

**5.- CONDICIONS DE CONTROL D'EXECUCIÓ I DE L'OBRA ACABADA****CONTROL D'EXECUCIÓ. OPERACIONS DE CONTROL:**

Els punts de control més destacables són els següents:

- Preparació i comprovació de la superfície d'assentament.
- Replanteig inicial.
- Col·locació de la capa de sorra, en el seu cas.
- Humectació de la solera.
- Col·locació de les peces amb morter, segons el procediment escollit. Atenció especial als junts.
- Control del temps d'adormiment.
- Col·locació de la beurada, per al rebllert dels junts.
- Neteja de l'excés de beurada.
- Rebaixat, polit i abrillantat del paviment (si és el cas).
- Neteja del paviment amb serradures.
- CONTROL DE L'OBRA ACABADA. OPERACIONS DE CONTROL:
- Inspecció visual del paviment acabat: junts, encontres amb altres paviments, etc.
- Control de planor.

**CRITERIS DE PRESA DE MOSTRES:**

Els controls s'han de fer segons les indicacions de la DF.

**CONTROL D'EXECUCIÓ. INTERPRETACIÓ DE RESULTATS I ACTUACIONS EN CAS D'INCOMPLIMENT:**

Quan s'observin irregularitats de replanteig, s'hauran de corregir abans de completar el paviment.  
No es permetrà la continuació dels treballs fins que no estiguin solucionats els errors d'execució.  
La suspensió dels treballs i la correcció de les no conformitats observades aniran a càrrec del Contractista.

**CONTROL DE L'OBRA ACABADA. INTERPRETACIÓ DE RESULTATS I ACTUACIONS EN CAS D'INCOMPLIMENT:**

Correcció per part del contractista de les irregularitats observades.

**P9 FERMS I PAVIMENTS****P9U SÒCOLS****P9UA- ZÓCALO DE TERRAZO Y PIEDRA ARTIFICIAL, COLOCADO****0.- ELEMENTS QUE CONTEMPLA EL PLEC****P9UA-4Z75.**

Pliego de condiciones

**1.- DEFINICIÓN Y CONDICIONES DE LAS PARTIDAS DE OBRA EJECUTADAS**

Zócalos formados con piezas colocadas a pique de maceta con mortero.  
La ejecución de la unidad de obra incluye las siguientes operaciones:

- Preparación y comprobación de la superficie de asentamiento
- Colocación de las piezas a pique de maceta con mortero
- Limpieza de la lechada
- Limpieza del zócalo acabado

**CONDICIONES GENERALES:**

El zócalo no presentará piezas agrietadas, rotas, desportilladas ni manchadas.

No existirán resaltes entre las piezas.

La superficie acabada tendrá una textura y color uniformes.

Las piezas estarán apoyadas en el pavimento y bien adheridas al soporte, formando una superficie plana y lisa.

Se respetarán las juntas estructurales.

Las piezas se colocarán dejando juntas entre ellas una junta mayor a 1 mm.

Las juntas se rejuntarán con lechada de cemento blanco y, eventualmente, colorantes.

Tolerancias de ejecución:

- Nivel:  $\pm 5$  mm
- Planeidad:  $\pm 4$  mm/2 m
- Cejas:  $\leq 1$  mm
- Horizontalidad:  $\pm 4$  mm/2 m

**2.- CONDICIONES DEL PROCESO DE EJECUCIÓN**

Separizarán los trabajos cuando la temperatura sobrepase los límites de  $5^{\circ}\text{C}$  y  $35^{\circ}\text{C}$ . Si una vez realizados los trabajos se diesen estas condiciones, se revisará lo ejecutado 48 h antes y se reharán las partes afectadas.

Los paramentos de aplicación estarán limpios y húmedos. Si conviene, se repicarán previamente.

Las piezas a colocar tendrán la humedad necesaria para que no absorban el agua del mortero.

Se colocarán a pique de maceta sobre una superficie continua de asiento, recibidas con mortero de espesor  $>=1$  cm.

Se eliminarán los restos de lechada y se limpiará la superficie.

**3.- UNIDAD Y CRITERIO DE MEDICIÓN**

m de longitud medida según las especificaciones del proyecto, con deducción de la longitud correspondiente a los huecos, de acuerdo con los siguientes criterios:

- Huecos de ancho  $\leq 1$  m: Se deduce el 50%
- Huecos de ancho  $> 1$  m: Se deduce el 100%

**4.- NORMATIVA DE CUMPLIMIENTO OBLIGATORIO**

No hay normativa de obligado cumplimiento.

**P9 FERMS I PAVIMENTS****P9Z ELEMENTS ESPECIALS PER A PAVIMENTS****P9ZA- REBAIXAT, POLIT I ABRILLANTAT****0.- ELEMENTS QUE CONTEMPLA EL PLEC**

**P9ZA-4ZDD,P9ZA-4ZDE,P9ZA-4ZWZ.**

Plec de condicions

**1.- DEFINICIÓ I CONDICIONS DE LES PARTIDES D'OBRA EXECUTADES**

Operacions per a l'acabat de paviments de terratzo, pedra, mosaic hidràulic o fusta.

S'han considerat les unitats d'obra següents:

- Rebaix

- Polit

- Abrillantat

REBAIXAT DE PAVIMENT DE TERRATZO O PEDRA:

Operació realitzada sobre un paviment de terratzo o de pedra per tal d'obtenir la superfície adequada per a ser polida posteriorment.

A la superfície del paviment no hi ha d'haver ressalts entre les rajoles.

Toleràncies d'execució:

- Planor del paviment un cop rebaixat:  $\pm 4 \text{ mm}/2 \text{ m}$ , Celles nul·les

- Marques del rebaix:  $\leq 1\%$  de rajoles sobre la totalitat

POLIT DE PAVIMENT DE TERRATZO O PEDRA:

Operació realitzada sobre un paviment de terratzo o de pedra per tal d'obtenir la superfície adequada per a rebre un paviment prim o ser abrillantada posteriorment.

La superfície del paviment no ha de tenir marques de rebaix, ressalls entre les rajoles, diferències de tonalitat o d'altres defectes.

ABRILLANTAT DE PAVIMENT DE TERRATZO, PEDRA O MOSAIC HIDRÀULIC:

Conjunt d'operacions necessàries, realitzades sobre un paviment polit de terratzo, pedra

o mosaic hidràulic, per tal de donar-li l'acabat final de recepció.

La superfície del paviment no ha de tenir marques de rebaix, ressalls entre les rajoles, diferències de tonalitat o d'altres defectes i ha de ser antilliscant.

REBAIX I POLIT DE PAVIMENT DE FUSTA:

Conjunt d'operacions necessàries, realitzades sobre un paviment de fusta, per tal de deixar-lo preparat per a ser envernissat posteriorment.

En paviments nous no hi ha d'haver ressalls. La superfície ha de quedar plana i afinada.

En paviments antics no hi ha d'haver ressalls ni capes antigues de vernis i cera.

**2.- CONDICIONS DEL PROCÉS D'EXECUCIÓ**

CONDICIONS GENERALS:

Als racons i a les vores del paviment, pel seu difícil accés, s'han de fer les operacions amb una màquina radial de discs flexibles i s'han d'acabar manualment.

REBAIXAT DE PAVIMENT DE TERRATZO O PEDRA:

El rebaix s'ha de fer 5 dies després de la col·locació del paviment.

La primera passada s'ha de fer amb pedra abrasiva de gra gruixut de 30 o 60 i la segona, d'afinament, amb gra de 120 per tal d'eliminar les marques del rebaix.

POLIT DE PAVIMENT DE TERRATZO O PEDRA:

El poliment s'ha de fer 5 dies després d'haver col·locat el paviment.

S'ha d'estendre una beurada per tal de tapar els junts i els porus oberts durant l'operació de rebaix. Al cap de 48 h de l'estesa de la beurada s'ha de polir la superfície passant una pedra abrasiva de gra fi de 220 per tal d'eliminar les marques anteriors i deixar la superfície completament preparada.

ABRILLANTAT DE PAVIMENT DE TERRATZO, PEDRA O MOSAIC HIDRÀULIC:

L'abrillantament s'ha de fer 4 dies després d'haver-lo polit.

S'ha de treballar per superfícies d'entre 4 i 5 m<sup>2</sup>.

S'ha de fer en dues fases: a la primera s'ha d'aplicar un producte base de neteja i a la segona s'ha d'aplicar un líquid metal·litzador d'abrillantament.

En totes dues operacions s'ha de passar la màquina amb una monyeca de llana d'acer fins que la superfície

que es tracta estigui completament seca.

L'abrillantament es pot completar amb tractaments protectors.

REBAIX I POLIT DE PAVIMENT DE FUSTA:

El rebaix i polit s'ha de fer un cop estabilitzat el paviment, considerant les condicions ambientals d'humitat relativa i temperatura.

Per a unes condicions higrotèrmiques normals d'humitat relativa entre el 40% i el 70%, i temperatura de 15 a 20°, els temps d'espera recomanats en funció del tipus d'adhesiu són els següents:

- Adhesius d'acetat en dispersió aquosa: 20 dies

- Adhesius en solvent alcohòlic o orgànic: 7 dies

- Adhesius de dos components: 4 dies

El procés complet s'ha de fer en varies passes amb paper de vidre de gra progressivament menor. La quantitat de passes depèn dels desnivells de la superfície i de la duresa del vernis i de la fusta instal·lada.

S'ha de començar sempre amb la llum de front, per a evitar ombres.

La primera passada s'ha de fer en diagonal respecte a la direcció de la fibra de la fusta. La segona passada en diagonal oposada i la tercera i la quarta en paral·lel a la fibra de la fusta.

Després de diverses passes s'ha d'escombrar la superfície i eliminar la pols amb aspirador.

**3.- UNITAT I CRITERI D'AMIDAMENT**

m<sup>2</sup> de superfície amidada segons les especificacions del projecte, amb deducció de la superfície corresponent a obertures, d'acord amb els criteris següents:

- Obertures  $\leq 1 \text{ m}^2$ : No es dedueixen

- Obertures  $> 1 \text{ m}^2$ : Es dedueix el 100%

Aquests criteris inclouen l'acabament específic dels acords amb les vores, sense que comporti l'ús de material diferents d'aquells que normalment conformen la unitat.

**4.- NORMATIVA DE COMPLIMENT OBLIGATORI**

No hi ha normativa de compliment obligatori.

**PA TANCAMENTS I DIVISÒRIES PRACTICABLES****PAD TANCAMENTS PRACTICABLES DE PLANXA D'ACER****PADO- PORTA DE PLANXA D'ACER, COL·LOCADA****0.- ELEMENTS QUE CONTEMPLA EL PLEC****PADO-617L.****1.- DEFINICIÓ I CONDICIONS DE LES PARTIDES D'OBRA EXECUTADES**

Porta metàl·lica o de fusta o trapa metàl·lica practicable, col·locada amb tots els mecanismes per a un funcionament correcte d'obertura i tancament, amb els tapanjunts col·locats.

S'han considerat els tipus següents:

- Porta de planxa d'acer, col·locada sobre bastiment.

L'execució de la unitat d'obra incloïu les operacions següents:

Porta:

- Replanteig

- Col·locació, aplomat i anivellat del bastiment, i segellat dels junts

- Muntatge de les fulles mòbils

- Eliminació dels rigiditzadors

- Col·locació dels mecanismes i els tapanjunts

- Neteja de tots els elements

CONDICIONS GENERALS:

Ha d'obrir i tancar correctament.

No ha de gravitar cap tipus de càrrega sobre el bastiment.

Distància entre els ancoratges galvanitzats:  $\leq 60 \text{ cm}$

Distància d'ancoratges galvanitzats als extrems:  $\leq 30 \text{ cm}$

Franjeu a entre la fulla i el bastiment:  $\leq 0,2 \text{ cm}$

PORTA METÀL·LICA O DE FUSTA:

El bastiment ha d'estar ben aplomat, sense deformacions dels angles, al nivell i al pla previstos.

Els ribets i els junts de materials tous han de ser nets i han de quedar lliures.

D'acord amb l'enviament que porti ha de complir els valors d'aïllament tèrmic i acústic previstos.

La porta, un cop incorporada a l'obra, ha de complir els requisits de resistència mecànica, seguretat

d'ús i higiene i salut establerts a la norma UNE 85103.

El bastiment ha d'estar travat a la paret per mitjà d'ancoratges galvanitzats.

Franjeu a entre la fulla i el paviment:  $\geq 0,2 \text{ cm}$ ,  $\leq 0,4 \text{ cm}$

Toleràncies d'execució:

- Replanteig:  $\pm 10 \text{ mm}$

- Nivell previst:  $\pm 5 \text{ mm}$

- Horitzontalitat:  $\pm 1 \text{ mm}$

- Aplomat:  $\pm 2 \text{ mm}/\text{m}$

**2.- CONDICIONS DEL PROCÉS D'EXECUCIÓ**

CONDICIONS GENERALS:

Per a la col·locació del bastiment s'han de preveure els gruixos dels acabats del parament o del suport al qual estigui subjecte.

S'ha de col·locar amb l'ajut d'elements que garanteixin la protecció del bastiment contra els impactes durant tot el procés constructiu i d'altres que mantinguin l'escairat fins que quedi ben travat a l'obra.

3.- UNITAT I CRITERI D'AMIDAMENT

Unitat mesurada segons les especificacions de la DT.

4.- NORMATIVA DE COMPLIMENT OBLIGATORI

PORTA METÀL·LICA O DE FUSTA:

\* UNE 85103:1991 EX Puertas y cancelas pivotantes abatibles. Definiciones, clasificación y características.

## PA TANCAMENTS I DIVISORIES PRACTICABLES

### PAY COL·LOCACIÓ DE TANCAMENTS I DIVISORIES PRACTICABLES

#### PAY1- COL·LOCACIÓ DE BASTIMENTS EN PROCÉS DE FORMACIÓ DE PARETS

#### 0.- ELEMENTS QUE CONTEMPLA EL PLEC

##### PAY1-4XSX.

Plec de condicions

1.- DEFINICIÓ I CONDICIONS DE LES PARTIDES D'OBRA EXECUTADES

Col·locació de bastiments sense incloure el subministrament dels mateixos.

L'execució de la unitat d'obra inclou les operacions següents:

- Replanteig
- Anivellat i aplomat
- Fixació del bastiment
- Protecció i neteja

CONDICIONS GENERALS:

El bastiment ha d'estar ben aplomat, sense deformacions dels angles, al nivell i al pla previstos.

No ha de gravitar cap tipus de càrrega sobre el bastiment.

El bastiment ha d'estar travat a la paret per mitjà d'ancoratges galvanitzats.

Si el bastiment és per a porta i els muntants no s'encasten en el paviment, s'han de fixar a aquest mitjançant fixacions mecàniques.

Distància entre els ancoratges galvanitzats:  $\leq 60$  cm

Distància d'ancoratges galvanitzats als extrems:  $\leq 30$  cm

Nombre d'ancoratges en el cabiró superior:  $\geq 2$

Encastament dels muntants en el paviment:  $\geq 5$  cm

Toleràncies d'execució:

- Replanteig:  $\pm 10$  mm

- Nivell previst:  $\pm 10$  mm

- Horitzontalitat:  $\pm 1$  mm

- Aplomat:  $\pm 3$  mm

- Pla previst del bastiment respecte a la paret:  $\pm 2$  mm

#### 2.- CONDICIONS DEL PROCÉS D'EXECUCIÓ

El pla en què s'ha de col·locar el bastiment ha de ser segons el gruix que tingui l'acabat del parament.

La col·locació del bastiment ha de possibilitar la del tapajunts.

S'ha de col·locar amb l'ajut d'elements que garanteixin la protecció del bastiment contra els impactes

durant tot el procés constructiu i d'altres que mantinguin l'escairat fins que quedi ben travat a l'obra.

En treure aquestes proteccions s'han de tapar els forats amb materials adequats (massilles, tacs, etc.).

El bastiment es col·loca durant el procés de formació de la paret i s'ha de travar a ella a mesura que aquesta es puja.

#### 3.- UNITAT I CRITERI D'AMIDAMENT

Unitat mesurada segons les especificacions de la DT.

La unitat d'obra no inclou el subministrament del bastiment.

#### 4.- NORMATIVA DE COMPLIMENT OBLIGATORI

No hi ha normativa de compliment obligatori.

## PF TUBOS Y ACCESORIOS PARA GASES Y FLUIDOS

### PF9 TUBOS Y ACCESORIOS MULTICAPA

#### PF90- TUBO DE POLIETILENO MULTICAPA, COLOCADO

#### 0.- ELEMENTS QUE CONTEMPLA EL PLEC

##### PF90-HXGH.

1.- DEFINICIÓ I CONDICIONS DE LAS PARTIDAS DE OBRA EJECUTADAS

Canalizaciones con tubo de polietileno reticulado o multicapa para instalaciones de transporte y distribución de fluidos, conectados a presión y colocados superficialmente.

La ejecución de la unidad de obra incluye las siguientes operaciones:

- Replanteo de la conducción
- Colocación del elemento en su posición definitiva
- Limpieza de la tubería
- Retirada de la obra de recortes de tubos, materiales para juntas, etc.

CONDICIONES GENERALES:

La posición será la reflejada en la DT o, en su defecto, la indicada por la DF.

Las juntas serán estancas a la presión de prueba, resistirán los esfuerzos mecánicos y no producirán alteraciones apreciables en el régimen hidráulico de la tubería.

Estará hecha la prueba de presión.

Todas las uniones, cambios de dirección y salidas de ramales se harán únicamente mediante accesorios normalizados. Las uniones se harán con accesorios que presionen la cara exterior del tubo o bien soldados por testa, según sea el tipo de unión definido para la canalización.

El paso por elementos estructurales se hará con pasamuros y el espacio que quede se llenará con material elástico. Los pasa muros sobresaldrán  $\geq 3$  mm del paramento. Dentro del pasa muros no quedará ningún accesorio.

COLOCACION SUPERFICIAL:

Los tubos serán accesibles. Las tuberías se extenderán perpendicular o paralelamente con respecto a la estructura del edificio. Las horizontales pasarán preferentemente cerca del pavimento o del forjado.

Los dispositivos de sujeción estarán situados de tal manera que aseguren la estabilidad y alineación de la tubería.

Sobre tabiques, los soportes se fijarán con tacos y tornillos, y en paredes, se empotrarán. Si la abrazadera del soporte es metálica, entre ella y el tubo se interpondrá un anillo elástico.

Debido al elevado coeficiente de dilatación lineal es necesario que los puntos singulares (soportes, cambios de dirección, ramales, tramos largos, etc.), permitan al tubo efectuar los movimientos axiales de dilatación.

La tubería no atravesará chimeneas ni conductos.

Distancia entre soportes:

- Tubos polietileno reticulado o multicapa:

DN	Distancia entre soportes (m)
	tramo vertical   tramo horizontal
16-20	1,0   0,5
25-75	1,3   0,6
90-110	1,7   0,8
125-200	1,9   0,9

2.- CONDICIONES DEL PROCESO DE EJECUCIÓN

CONDICIONES GENERALES:

La descarga y manipulación de los elementos se hará de forma que no reciban golpes.

Para realizar la unión de los tubos no se forzarán ni deformarán los extremos.

La unión entre los tubos y otros elementos de obra se realizará garantizando la no transmisión de cargas,

la impermeabilidad y la adherencia con las paredes.

Cada vez que se interrumpa el montaje, se tapanán los extremos abiertos.

El tendido del tubo se hará desenrollándolo tangencialmente y haciéndolo rodar verticalmente sobre el

terreno.  
 En las uniones elásticas el extremo liso del tubo se limpiará y lubricará con un lubricante autorizado por el fabricante del tubo, antes de hacer la conexión.  
 En las uniones encoladas el adhesivo se aplicará con pincel en los dos extremos a unir.  
 El extremo del tubo se achafanará.  
 Si se cortase algún tubo, se hará perpendicularmente al eje y se eliminarán las rebabas.  
 En caso de aplicarse un accesorio de compresión hay que achafanar la arista exterior.  
 El tubo se encajará sin movimientos de torsión.  
 Una vez terminada la instalación se limpiará interiormente haciendo pasar agua para arrastrar residuos.  
 Si la tubería es para abastecimiento de agua, se procederá a un tratamiento de depuración bacteriológica después de limpiarla.

### 3.- UNIDAD Y CRITERIO DE MEDICIÓN

**TUBOS:**  
 m de longitud instalada, medida según las especificaciones de la DT, entre los ejes de los elementos o de los puntos a conectar.

Este criterio incluye las pérdidas de material por recortes y los empalmes que se hayan efectuado.

### 4.- NORMATIVA DE CUMPLIMIENTO OBLIGATORIO

La normativa será la específica al uso al que se destine.

### 5.- CONDICIONES DE CONTROL DE EJECUCIÓN Y DE LA OBRA ACABADA

#### CONTROL DE EJECUCIÓN. OPERACIONES DE CONTROL:

- Las tareas de control a realizar son las siguientes:
- Comprobación de la correcta implantación de las conducciones en la obra según el trazado previsto.
- Control visual de la ejecución de la instalación, comprobando:
  - Suportación
  - Verticalidad
  - Pendientes en tramos horizontales según destino de la instalación
  - Utilización de los accesorios adecuados en empalmes y entroncamientos
  - Distancia a otros elementos y conducciones.
- Realización de pruebas de estanqueidad y resistencia mecánica
- Realización de pruebas de estanqueidad y evacuación a instalaciones de saneamiento.

#### CONTROL DE LA OBRA ACABADA. OPERACIONES DE CONTROL:

- Las tareas de control a realizar son las siguientes:
- Mantenimiento de la instalación.
- Realización y emisión de informe con resultados de los controles y de los ensayos realizados y de cuantificación de los mismos.

#### CRITERIOS DE TOMA DE MUESTRAS:

Se comprobará la totalidad de la instalación.

#### INTERPRETACIÓN DE RESULTADOS Y ACTUACIONES EN CASO DE INCUMPLIMIENTO:

En caso de deficiencias de material o ejecución, si se puede enmendar sin cambiar materiales, se procederá a hacerlo. De lo contrario, se procederá a cambiar todo el material afectado.

En caso de falta de elementos o discrepancias con el proyecto, se procederá a la adecuación, de acuerdo con lo que determine la DF.

No hay condiciones específicas del proceso de instalación.

### 3.- UNIDAD Y CRITERIO DE MEDICIÓN

Unidad de cantidad instalada, medida según las especificaciones de la DT.

### 4.- NORMATIVA DE CUMPLIMIENTO OBLIGATORIO

Real Decreto 842/2002 de 2 de agosto, por el que se aprueba el Reglamento Electrotécnico de Baja Tensión. REBT 2002.

## PG INSTALACIONES ELÉCTRICAS, DOMÓTICA, FOTOVOLTAICA Y MINIEÓLICA

### PG2 TUBOS, CANALES, BANDEJAS Y COLUMNAS PARA MECANISMOS

### PG2N- TUBO FLEXIBLE DE MATERIAL PLÁSTICO PARA LA PROTECCIÓN DE CONDUCTORES ELÉCTRICOS. COLOCADO

#### 0.- ELEMENTS QUE CONTEMPLA EL PLEC

##### PG2N-EUJG.

#### 1.- DEFINICIÓN Y CONDICIONES DE LAS PARTIDAS DE OBRA EJECUTADAS

Tubo flexible no metálico de hasta 250 mm de diámetro nominal, colocado.

- Tubos de PVC corrugados
  - Tubos de PVC forrados, de dos capas, semilisa la interior y corrugada la exterior
  - Tubos de material libre de halógenos
  - Tubos de polipropileno
  - Tubos de polietileno
- Se han considerado los siguientes tipos de colocación:

- Tubos colocados empotrados
  - Tubos colocados bajo pavimento
  - Tubos colocados en falsos techos
  - Tubos colocados en el fondo de la zanja
- La ejecución de la unidad de obra incluye las siguientes operaciones:
- Replanteo del trazado del tubo
  - El tendido y la fijación o colocación
  - Retirada de la obra de los restos de embalajes, recortes de tubos, etc.

#### CONDICIONES GENERALES:

El tubo no tendrá empalmes entre los registros (cajas de derivación, arquetas, etc.), ni entre éstas y las cajas de mecanismos.

Se comprobará la regularidad superficial y el estado de la superficie sobre la que se efectuará el tratamiento superficial.

Tolerancias de instalación:

- Penetración de los tubos dentro de las cajas:  $\pm 2$  mm

#### EMPOTRADO:

El tubo se fijará en el fondo de una roza abierta en el paramento, cubierta con yeso.

Recubrimiento de yeso:  $>= 1$  cm

#### SOBRE FALSO TECHO:

El tubo quedará fijado en el forjado o apoyado en el falso techo.

#### MONTADO DEBAJO DE UN PAVIMENTO

El tubo quedará apoyado sobre el pavimento base.

Quedará fijado al pavimento base con toques de mortero cada metro, como mínimo.

#### CANALIZACIÓN ENTERRADA:

El tubo quedará instalado en el fondo de zanjas rellenas posteriormente.

El tubo no tendrá empalmes entre los registros (cajas de derivación, arquetas, etc.), ni entre éstas y las cajas de mecanismos.

Número de curvas de  $90^\circ$  entre dos registros consecutivos:  $\leq 3$

Distancia entre el tubo y la capa de protección:  $>= 10$  cm

Profundidad de las zanjas:  $>= 40$  cm

Penetración del tubo dentro de las arquetas: 10 cm

Tolerancias de ejecución:

- Penetración del tubo dentro de las arquetas:  $\pm 10$  mm

#### 2.- CONDICIONES DEL PROCESO DE EJECUCIÓN

##### CONDICIONES GENERALES:

Antes de empezar los trabajos de montaje se hará un replanteo previo que deberá ser aprobado por la DF. Las uniones se harán con los accesorios suministrados por el fabricante o expresamente aprobados por

este. Los accesorios de unión, y en general todos los accesorios que intervienen en la canalización serán compatibles con el tipo y características del tubo a colocar.  
Se comprobará que las características del producto a colocar corresponden a las especificadas en la DT del proyecto.

Los tubos se inspeccionarán antes de su colocación.  
Su instalación no alterará sus características.  
Una vez concluidas las tareas de montaje, se procederá a la retirada de la obra de los restos de embalajes, recortes de tubos, etc.

#### CANALIZACIÓN ENTERRADA:

El tubo quedará alineado en el fondo de la zanja, nivelado con una capa de arena cribada y limpia de posibles obstáculos (piedra, escombros, etc.).  
Sobre la canalización se colocará una capa o cobertura de aviso y protección mecánica (ladrillos, placas de hormigón, etc.)

#### 3.- UNIDAD Y CRITERIO DE MEDICIÓN

m de longitud instalada, medida según las especificaciones del proyecto, entre los ejes de los elementos o de los puntos a conectar.

La instalación incluye las fijaciones, provisionales cuando el montaje sea empotrado y definitivas en el resto de los montajes.

Este criterio incluye las pérdidas de material correspondientes a recortes.

#### 4.- NORMATIVA DE CUMPLIMIENTO OBLIGATORIO

##### NORMATIVA GENERAL:

Real Decreto 842/2002 de 2 de agosto, por el que se aprueba el Reglamento Electrotécnico de Baja Tensión.

##### REF. 2002..

UNE-EN 50086-1:1995 Sistemas de tubos para la conducción de cables. Parte 1: Requisitos generales.

UNE-EN 50086-2:1997 Sistemas de tubos para instalaciones eléctricas. Parte 2-2: Requisitos particulares para sistemas de tubos curvables.

UNE-EN 50086-2-3:1997 Sistemas de tubos para instalaciones eléctricas. Parte 2-1: Requisitos particulares para sistemas de tubos flexibles.

##### CANALIZACIÓN ENTERRADA:

UNE-EN 50086-2-4:1995 Sistemas de tubos para la conducción de cables. Parte 2-4: requisitos particulares para sistemas de tubos enterrados.

#### 5.- CONDICIONES DE CONTROL DE EJECUCIÓN Y DE LA OBRA ACABADA

##### CONTROL DE EJECUCIÓN. OPERACIONES DE CONTROL:

Las tareas de control a realizar son las siguientes:

- Comprobación de la correcta implantación de las canalizaciones según el trazado previsto.  
- Verificar que las dimensiones de las canalizaciones se adecuen a lo especificado y a lo que le corresponde según el R.E.B.T. en función de los conductores instalados.

- Verificar la correcta sujeción y el uso de los accesorios adecuados.

- Verificar el grado de protección IP

- Verificar los radios de curvatura, comprobando que no se provocan reducciones de sección.

- Verificar la continuidad eléctrica en canalizaciones metálicas y su puesta en tierra.

- Verificar la no existencia de cruces y paralelismos con otras canalizaciones a distancias inferiores indicado en el REBT.

- Verificar el correcto dimensionamiento de las cajas de conexión y el uso de los accesorios adecuados.  
- Verificar la correcta implantación de registros para un mantenimiento correcto.

##### CONTROL DE LA OBRA ACABADA. OPERACIONES DE CONTROL:

- Informe con los resultados de los controles efectuados.

##### CRITERIOS DE TOMA DE MUESTRAS:

Se verificará por muestreo diferentes puntos de la instalación.

##### INTERPRETACIÓN DE RESULTADOS Y ACTUACIONES EN CASO DE INCUMPLIMIENTO:

En caso de incumplimiento de la Normativa vigente, se procederá a su adecuación.

En caso de deficiencias de material o ejecución, se procederá de acuerdo con lo que determine la DF.

#### 1.- DEFINICIÓN I CONDICIONES DE LAS PARTIDAS D'OBRA EXECUTADES

Estesa i col·locació de cable elèctric destinat a sistemes de distribució en tensió baixa i instal·lacions en general, per a serveis fixes, amb conductor de coure, de tensió assignada 0,6/1kV. S'han considerat els tipus següents:

- Cable flexible de designació RZ1-K (AS), amb aïllament de barreja de polietilè reticulat (XLPE) i coberta de poliolefines termoplàstiques, UNE 21123-4

- Cable flexible de designació RV-K amb aïllament de barreja de polietilè reticulat (XLPE) i coberta de barreja de policlorur de vinil (PVC), UNE 21123-2

- Cable flexible de designació RZ1-K (AS+), amb aïllament de barreja de polietilè reticulat (XLPE) + mica i coberta de poliolefines termoplàstiques, UNE 21123-4

- Cable flexible de designació SZ1-K (AS+), amb aïllament d'elastòmers vulcanitzats i coberta de poliolefines termoplàstiques, UNE 21123-4

- Cable rigid de designació RV, amb aïllament de barreja de polietilè reticulat (XLPE) i coberta de barreja de policlorur de vinil (PVC), UNE 21123-2

- Cable rigid de designació RZ, amb aïllament de barreja de polietilè reticulat (XLPE), UNE 21030

- Cable rigid de designació RVFV, amb armadura de fideix d'acer, aïllament de barreja de polietilè reticulat (XLPE) i coberta de barreja de policlorur de vinil (PVC), UNE 21123-2

- Cable flexible de designació ZZ-F (AS), amb aïllament i coberta d'elastòmers termoesestables.

S'han considerat els tipus de col·locació següents:

- Col·locat superficialment

- Col·locat en tub

- Col·locat en canal o safata

- Col·locat aeri

L'execució de la unitat d'obra inclou les operacions següents:

- Estesa, col·locació i tibat del cable si es el cas

#### CONDICIONS GENERALS:

Els empalmaments i derivacions s'han de fer amb borns o regletes de connexió, prohibint-se expressament el fer-ho per simple recarcolament o enrotllament dels fils, de forma que es garanteixi tant la continuïtat elèctrica com la de l'aïllament.

Els recorreguts ha de ser l'indicat a la DF.

Els conductors han de quedar estesos de manera que les seves propietats no quedin danyades.

Els conductors han d'estar protegits contra els danys mecànics que puguin venir després de la seva instal·lació.

El conductor ha de penetrar dins les caixes de derivació, de connexió dels equips i dels mecanismes elèctrics.

Tots els materials que intervien en la instal·lació han de ser compatibles entre si. Per aquest motiu, el muntatge i les connexions han d'estar fets amb els materials i accessoris subministrats pel fabricant, o expressament aprovats per aquest.

El cable ha de portar una identificació mitjançant anelles o brides del circuit al qual pertany, a la sortida del quadre de protecció.

No ha d'haver-hi empalmaments entre les caixes de derivació, ni entre aquestes i els mecanismes.

No s'han de transmetre esforços entre els cables i les connexions elèctriques.

Penetració del conductor dins les caixes:  $>= 10 \text{ cm}$

Toleràncies d'instal·lació:

- Penetració del conductor dins les caixes:  $\pm 10 \text{ mm}$

- Distància mínima al terra en creuaments de vials públics:

- Sense transit rodat:  $>= 4 \text{ m}$

- Amb transit rodat:  $>= 6 \text{ m}$

#### COL·LOCAT SUPERFICIALMENT:

El cable ha de quedar fixat als paraments o al sostre mitjançant brides, collarins o abraçadores de forma que no en surti perjudicada la coberta.

Quan es col·loca muntat superficialment, la seva fixació al parament ha de quedar alineada paral·lelament al sostre o al paviment i la seva posició ha de ser la fixada al projecte.

Distància horitzontal entre fixacions:  $\leq 80 \text{ cm}$

Distància vertical entre fixacions:  $\leq 150 \text{ cm}$

En cables col·locats amb grapes sobre façanes s'aprofitarà, en la mesura del possible, les possibilitats d'ocultació que ofereixi aquesta.

El cable es subjectarà a la paret o sostre amb les grapes adequades. Les grapes han de ser resistents a la intempèrie i en cap cas han de malmetre el cable. Han d'estar fermament subjectes al suport amb tacs i cargols.

Quan el cable ha de recórrer un tram sense suports, com per exemple passar d'un edifici a un altre, es penjarà d'un cable fiador d'acer galvanitzat solidament subjectat pels extrems.

En els creuaments amb altres canalitzacions, elèctriques o no, es deixarà una distància mínima de 3 cm entre els cables i aquestes canalitzacions o bé es disposarà un aïllament suplementari. Si l'encreuament es fa practicant un pont amb el mateix cable, els punts de fixació immediats han d'estar el suficientment propers per tal d'evitar que la distància indicada pugui deixar d'existir.

#### COL·LOCACIÓ AÈRIA:

El cable quedarà unit als suports pel neutre fiador que es el que aguantarà tot l'esforç de tracció. En cap cas està permes fer servir un conductor de fase per a subjectar el cable.

La unió del cable amb el suport es durà a terme amb una peça adient que empresoni el neutre fiador per la seva coberta aïllant sense malmetre-la. Aquesta peça ha d'incorporar un sistema de tesat per tal de

donar-li al cable la seva tensió de treball un cop estesa la línia. Ha de ser d'acer galvanitzat hi no ha de provocar cap retorçiment al conductor neutre fiador en les operacions de tesat. Tant les derivacions com els empalmaments es faran coincidir sempre amb un punt de fixació, ja sigui en xarxes sobre suports o en xarxes sobre façanes o be en combinacions d'aquestes.

#### COL·LOCAT EN TUBS:

Quan el cable passi de subterrani a aeri, es protegirà el cable soterrat des de 0,5 m per sota del paviment fins a 2,5 m per sobre amb un tub d'acer galvanitzat.

La connexió entre el cable soterrat i el que transcorre per la façana o suport es farà dintre d'una caixa de doble aïllament, situada a l'extrem del tub d'acer, resistent a la intempèrie i amb premsaestopes per a l'entrada i sortida de cables.

Els empalmaments i connexions es faran a l'interior de pericons o be en les caixes dels mecanismes. Es duran a terme de manera que quedi garantida la continuïtat tant elèctrica com de l'aïllament.

A la vegada ha de quedar assegurada la seva estancitat i resistència a la corrosió.

El diàmetre interior dels tubs serà superior a dues vegades el diàmetre del conductor.

Si en un mateix tub hi ha més d'un cable, aleshores el diàmetre del tub ha de ser suficientment gran per evitar embussaments dels cables.

#### 2.- CONDICIONS DEL PROCÉS D'EXECUCIÓ

##### CONDICIONS GENERALS:

L'instal·lador prendrà cura que no pateixi torsions ni danys a la seva coberta en treure'l de la bobina. Es tindrà cura al treure el cable de la bobina per tal de no causar-li reforçaments ni coques.

Temperatura del conductor durant la seva instal·lació:  $>= 0^{\circ}\text{C}$

No ha de tenir contacte amb superfícies calentes, ni que desprenduin irradiacions.

Si l'estesa del cable es amb tensió, es a dir estirant per un extrem del cable mentre es va desentrotllant de la bobina, es disposaran polítges als suports i en els canvis de direcció per tal de no sobrepassar la tensió màxima admissible pel cable. El cable s'ha d'extreure de la bobina estirant per la part superior. Durant l'operació es vigilarà permanentment la tensió del cable.

Un cop el cable a dalt dels suports es procedirà a la fixació i tibat amb els tensors que incorporen les peces de suport.

Durant l'estesa del cable i sempre que es prevegin interrupcions de l'obra, els extrems es protegiran per tal de que no hi entri aigua.

La força màxima de tracció durant el procés d'instal·lació serà tal que no provoqui allargaments superiors al 0,2%. Per a cables amb conductor de coure, la tensió màxima admissible durant l'estesa serà de 50 N/mm<sup>2</sup>.

En el traçat de l'estesa del cable es disposaran rodets en els canvis de direcció i en general allí on es consideri necessari per tal de no provocar tensions massa grans al conductor.

Radi de curvatura mínim admissible durant l'estesa:

- Cables unipolars: Radi mínim de quinze vegades el diàmetre del cable.

- Cables multiconductors: Radi mínim de dotze vegades el diàmetre del cable.

#### CABLE COL·LOCAT EN TUB:

El tub de protecció ha d'estar instal·lat abans d'introduir els conductors.

El conductor s'ha d'introduir dins el tub de protecció mitjançant un cable guia prenent cura que no pateixi torsions ni danys a la seva coberta.

3.- UNITAT I CRITERI D'AMIDAMENT  
m de llargària instal·lada, amidada segons les especificacions del projecte, entre els eixos dels elements per connectar.

Aquest criteri inclou les pèrdues de material corresponents a retalls, així com l'excés previst per a les connexions.

#### 4.- NORMATIVA DE COMPLIMENT OBLIGATORI

Real Decreto 842/2002 de 2 de agosto, por el que se aprueba el Reglamento Electrotécnico de Baja Tensión. REPT 2002.

#### 5.- CONDICIONS DE CONTROL D'EXECUCIÓ I DE L'OBRA ACABADA

##### CONTROL D'EXECUCIÓ. OPERACIONS DE CONTROL:

Les tasques de control a realitzar són les següents:

- Comprovació de la correcta instal·lació dels conductors
- Verificar que els tipus i seccions dels conductors s'adequien a l'especificat al projecte
- Verificar la no existència d'empalmaments fora de les caixes
- Verificar a caixes la correcta execució dels empalmaments i l'ús de borns de connexió adequats
- Verificar l'ús adequat dels codis de colors
- Verificar les distàncies de seguretat respecte altres conduccions (aigua, gas, gasos cremats i senyals febles) segons cadascun dels reglaments d'aplicació.
- Assaigs segons REBT.

##### CONTROL DE L'OBRA ACABADA. OPERACIONS DE CONTROL:

Les tasques de control a realitzar són les següents:

- Realització i emissió d'informe amb resultats dels controls i assaigs realitzats, d'acord amb el que s'especifica a la taula d'assaigs i de quantificació dels mateixos.

##### CRITERIS DE PRESA DE MOSTRES:

Resistència d'aïllament: Es realitzarà a tots els circuits  
Rigidesa dielèctrica: Es realitzarà a les línies principals  
Caiguda de tensió: Es mesuraran els circuits més desfavorables i les línies que hagin sigut modificades el seu recorregut respecte projecte.

##### INTERPRETACIÓ DE RESULTATS I ACTUACIONS EN CAS D'INCOMPLIMENT:

En cas d'incompliment de la Normativa vigent, es procedirà a la seva substitució.  
En cas de deficiències de material o execució, es procedirà d'acord amb el que determini la DF.

## PG INSTAL·LACIONES ELÈCTRICAS, DOMÒTICA, FOTOVOLTAICA Y MINIEÓLICA

### PG3 CONDUCTORES ELÉCTRICOS PARA BAJA TENSIÓN Y SISTEMAS DE DISTRIBUCIÓN ELÉCTRICA

#### PG35.- CABLE DE COBRE DE 450/750. COLOCADO

#### 0.- ELEMENTS QUE CONTEMPLA EL PLEC

##### PG35-DYDA.

#### 1.- DEFINICIÓ I CONDICIONES DE LAS PARTIDAS DE OBRA EJECUTADAS

Tendido y colocación de cable eléctrico destinado a sistemas de distribución de baja tensión para instalaciones fijas, con una tensión asignada de 450/750 V.

- Cables eléctricos de baja tensión para instalaciones eléctricas fijas de interior o para cuadros y paneles eléctricos, con conductor de cobre, de sección circular, de tensión asignada inferior o igual a 450/750 V, con aislamiento y sin cubierta.

Se han considerado los siguientes tipos de colocación:

- Colocado en tubo
- Colocado en canal
- La ejecución de la unidad de obra incluye las siguientes operaciones:
  - Tendido, colocación y tensado del cable si es el caso
  - Conexión a las cajas y mecanismos

#### CONDICIONES GENERALES:

Los empalmes y derivaciones se harán con bornes o regletas de conexión, prohibiéndose expresamente el hacerlo por simple atornillamiento o enrollamiento de los hilos, de manera que se garantice tanto la continuidad eléctrica como la del aislamiento.

El recorrido será el indicado en la DT.

Los conductores quedarán extendidos de manera que sus propiedades no queden dañadas.

Los conductores estarán protegidos contra los daños mecánicos que puedan venir después de su instalación. El conductor penetrará dentro de las cajas de derivación, de conexión de los equipos y de las de mecanismos eléctricos.

El cable tendrá una identificación mediante anillas o bridas del circuito al cual pertenece, a la salida del cuadro de protección.

No tendrá empalmes entre las cajas de derivación ni entre éstas y los mecanismos.

El radio de curvatura mínimo admitido será 10 veces el diámetro exterior del cable en mm.

Penetración del conductor dentro de las cajas:  $>= 10\text{ cm}$

Tolerancias de instalación:

- Penetración del conductor dentro de las cajas:  $\pm 10\text{ mm}$

#### COLOCADO EN TUBOS:

El diámetro interior de los tubos será superior a dos veces el diámetro del conductor.

Si en un mismo tubo hay más de un cable, entonces el diámetro del tubo tiene que ser suficientemente grande para evitar embozos de los cables.

#### 2.- CONDICIONES DEL PROCESO DE EJECUCIÓN

##### CONDICIONES GENERALES:

El instalador cuidará que no sufra torsiones ni daños en su cubierta al sacarlo de la bobina. Se tendrá cuidado al sacar el cable de la bobina para no causarle retorçimientos ni coqueas.

No tendrá contacto con superficies calientes, ni con irradiaciones.

#### CABLE COLOCADO EN TUBO:

El tubo de protección deberá estar instalado antes de la introducción de los conductores.

El conductor se introducirá dentro del tubo de protección mediante un cable guía cuidando que no sufra torsiones ni daños en su cubierta.

#### 3.- UNIDAD Y CRITERIO DE MEDICIÓN

m de longitud instalada, medida según las especificaciones del proyecto, entre los ejes de los elementos a conectar.

Este criterio incluye las pérdidas de material correspondientes a recortes, así como el exceso previsto para las conexiones.

#### 4.- NORMATIVA DE CUMPLIMIENTO OBLIGATORIO

Real Decreto 842/2002 de 2 de agosto, por el que se aprueba el Reglamento Electrotécnico de Baja Tensión. REPT 2002.

#### 5.- CONDICIONES DE CONTROL DE EJECUCIÓN Y DE LA OBRA ACABADA

**CONTROL DE EJECUCIÓN. OPERACIONES DE CONTROL:**

- Las tareas de control a realizar son las siguientes:
- Comprobación de la correcta instalación de los conductores
- Verificar que los tipos y secciones de los conductores se adecuan a lo especificado en el proyecto.
- Verificar la no existencia de empalmes fuera de las cajas.
- Verificar en cajas la correcta ejecución de los empalmes y el uso de bornes de conexión adecuados.
- Verificar el uso adecuado de los códigos de colores.
- Verificar las distancias de seguridad respecto a otras conducciones (agua, gas, gases quemados y señales débiles) según cada reglamento de aplicación.
- Ensayos según REBT.
- CONTROL DE LA OBRA ACABADA. OPERACIONES DE CONTROL:
- Las tareas de control a realizar son las siguientes:
- Realización y emisión de informe con resultados de los controles y ensayos realizados, de acuerdo con lo que se especifica en la tabla de ensayos y de cuantificación de los mismos.

**CRITERIOS DE TOMA DE MUESTRAS:**

- Resistencia de aislamiento: Se realizará en todos los circuitos.
- Rigidez dieléctrica: Se realizará a las líneas principales.
- Caída de tensión: Se medirán los circuitos más desfavorables y las líneas que hayan sido modificadas en su recorrido respecto al proyecto.
- INTERPRETACIÓN DE RESULTADOS Y ACTUACIONES EN CASO DE INCUMPLIMIENTO:
- En caso de incumplimiento de la Normativa vigente, se procederá a su sustitución.
- En caso de deficiencias de material o ejecución, se procederá de acuerdo con lo que determine la DF.

**PG INSTALACIONES ELÉCTRICAS, DOMÓTICA, FOTOVOLTAICA Y MINIEÓLICA****PG6 MECANISMOS****PG65- CAJA PARA MECANISMOS, COLOCADA****0.- ELEMENTS QUE CONTEMPLA EL PLEC****PG65-4843**

1.- DEFINICIÓN Y CONDICIONES DE LAS PARTIDAS DE OBRA EJECUTADAS  
Mecanismos para instalaciones eléctricas, empotrados o montados superficialmente y los elementos necesarios para la colocación empotrada, cajas, placas y marcos.

Se han considerado las siguientes unidades de obra:

- Cajas para 1, 2 o 3 mecanismos empotrados en paramentos
- Cajas para mecanismos con tapa, empotrados a tierra
- Cajas para mecanismos con tapa, colocadas en suelo técnico

La ejecución de la unidad de obra incluye las siguientes operaciones:

- Cajas para mecanismos, interruptores, conmutadores, enchufes, pulsadores, portafusibles o reguladores de intensidad:
- Replanteo de la unidad de obra
- Montaje, fijación y nivelación
- Conexionado
- Retirada de la obra de los restos de embalajes, recortes de tubos, cables, etc.

**CONDICIONES GENERALES:**

La posición será la reflejada en la DT o, en su defecto, la indicada por la DF.

Tolerancias de instalación:

- Posición: ± 20 mm

**CAVAS PARA MECANISMOS:**

Se han de cumplir las especificaciones de la ITC-MIE-BT-019

Los tubos han de entrar dentro de las cajas por las ventanas previstas por el fabricante.

No se han de transmitir esfuerzos entre las cajas y las otras partes de la instalación eléctrica.

Los tubos han de entrar perpendicularmente a las paredes de la caja.

En las cajas con tapa, la tapa se abrirá y cerrará correctamente.

**CAVAS PARA MECANISMOS EMPOTRADOS EN PARAMENTOS:**

La caja quedará empotrada en el paramento. Irá tomada con yeso o mortero y quedará en el mismo plano que el paramento terminado.

Quedará con los lados aplomados.

Tolerancias de instalación:

- Aplomado: ± 2%

**2.- CONDICIONES DEL PROCESO DE EJECUCIÓN**

Antes de empezar los trabajos de montaje, se hará un replanteo que deberá ser aprobado por la DF. Se debe comprobar que las características del producto corresponden a las especificadas en el proyecto. Los materiales se deben inspeccionar antes de su colocación.

Su instalación no alterará las características de los elementos.

La colocación del elemento se realizará siguiendo las indicaciones del fabricante.

En las cajas empotradas, se vigilará que no entre material de relleno en el interior de la caja. Por este motivo, hay que ajustar los tubos a las ventanillas de las cajas.

Después de la instalación, se procederá a la retirada de la obra de todos los materiales sobrantes (embalajes, recortes de cables, etc.).

**3.- UNIDAD Y CRITERIO DE MEDICIÓN**

Unidad de cantidad instalada, medida según las especificaciones de la DT.

**4.- NORMATIVA DE CUMPLIMIENTO OBLIGATORIO****NORMATIVA GENERAL:**

Real Decreto 842/2002 de 2 de agosto, por el que se aprueba el Reglamento Electrotécnico de Baja Tensión. REBT 2002.

**5.- CONDICIONES DE CONTROL DE EJECUCIÓN Y DE LA OBRA ACABADA****CONTROL DE EJECUCIÓN. OPERACIONES DE CONTROL:**

- Verificación de que los mecanismos instalados en cada punto se corresponden a los especificados en la DT.
- Verificar que el sistema de fijación es correcto
- Verificar el funcionamiento de la instalación que comandan los mecanismos.
- Verificar en tomas de corriente la existencia de la línea de tierra y medida de la tensión de contacto.

**CONTROL DE LA OBRA ACABADA. OPERACIONES DE CONTROL:**

- Realización y emisión de informe con los siguientes:
- Las tareas de control a realizar son las siguientes:
- Verificación de que los mecanismos instalados en cada punto se corresponden a los especificados en la DT.
- Verificar que el sistema de fijación es correcto
- Verificar el funcionamiento de la instalación que comandan los mecanismos.
- Verificar en tomas de corriente la existencia de la línea de tierra y medida de la tensión de contacto.

**CRITERIOS DE TOMA DE MUESTRAS:**

Se comprobará por muestreo diferentes puntos de la instalación según criterio de la DF.

Se medirá la tensión de contacto a un punto como a mínimo de cada circuito.

**INTERPRETACIÓN DE RESULTADOS Y ACTUACIONES EN CASO DE INCUMPLIMIENTO:**

En caso de incumplimiento de la Normativa vigente, se procederá a su adecuación.

En caso de deficiencias de material o ejecución, se procederá de acuerdo con lo que determine la DF.

**PG INSTALACIONES ELÉCTRICAS, DOMÓTICA, FOTOVOLTAICA Y MINIEÓLICA****PG6 MECANISMOS****PG69- ENCHUFE BIPOLAR****0.- ELEMENTS QUE CONTEMPLA EL PLEC****PG69-61UO.**

1.- DEFINICIÓN Y CONDICIONES DE LAS PARTIDAS DE OBRA EJECUTADAS  
Colocación de mecanismos empotrados, incluida la instalación eléctrica.

Se han considerado las siguientes unidades de obra:

- Colocación de interruptores y conmutadores
- Colocación de enchufes

La ejecución de la unidad de obra incluye las siguientes operaciones:

- Preparación de la zona de trabajo
- Replanteo del trazado de la instalación
- Obertura de regatas para empotrar los tubos eléctricos
- Formación de encastes para cajas de mecanismos y de derivación
- Colocación de los tubos de protección eléctrica empotrados
- Colocación de las cajas de mecanismos y de derivación
- Tapado de la regata con yeso
- Fijación con yeso de las cajas de mecanismos y de derivación
- Colocación de los mecanismos
- Tendido de los cables eléctricos por el interior de los tubos y ejecución de todas las uniones
- Colocación de placas y marcos

- Retirada de la obra de los restos de embalajes, recortes de tubos, cables, etc.
- CONDICIONES GENERALES:
- Los diferentes elementos que conforman la instalación tienen que quedar en la posición prevista en la DT o en su defecto, en la indicada por la DF.
- Las conexiones eléctricas quedarán realizadas dentro de las cajas de conexiones de la instalación o bien en los bornes de los mecanismos.
- Una vez finalizadas las tareas de montaje no quedará en tensión ningún punto accesible de la instalación fuera de los puntos de conexión.
- Las regatas estarán realizadas en el lugar indicado en la DT, con las modificaciones introducidas en el replanteo previo y aprobadas por la DF.
- Si la pared es estructural, la regata no podrá ser horizontal.
- Quedará completamente tapada y enrasada con el paramento de la pared.
- No sobresaldrá en ningún punto el tubo u otros elementos colocados dentro de la roza.
- Profundidad:

  - Pared estructural: < 1/6 espesor pared
  - Pared no estructural: < 1/3 espesor pared
  - Pendiente: >= 70°
  - Separación a las jambas: >= 20 cm
  - Separación entre regatas: >= 50 cm
  - Tolerancias de ejecución:

    - Replanteo: ± 10 mm
    - Profundidad: + 0 mm, - 5 mm

- Los encastes estarán realizados en el lugar indicado en la DT, con las modificaciones introducidas en el replanteo previo, aprobadas por la DF.
- El elemento a empotrar quedará colocado en posición correcta en condiciones de ser utilizado, de acoger los mecanismos que le correspondan (si es su caso), etc.
- El hueco alrededor del elemento estará completamente relleno, y enrasado con el paramento de la pared.
- Profundidad: <= 1/2 espesor de la pared
- Separación a las jambas: >= 20 cm
- Tolerancias de ejecución:

  - Replanteo: ± 10 mm
  - Profundidad: + 0 mm, - 5 mm

- El tubo no tendrá empalmes entre los registros (cajas de derivación, arquetas, etc.), ni entre éstas y las cajas de mecanismos.
- El tubo se fijará en el fondo de una roza abierta en el paramento, cubierta con yeso.
- El radio de curvatura de los cambios de dirección de la canalización empotrada, no será nunca inferior a 140 mm.
- Número de curvas de 90° entre dos registros consecutivos: <= 3
- Recubrimiento de yeso: >= 1 cm
- Tolerancias de instalación:

  - Penetración de los tubos dentro de las cajas: ± 2 mm

- La caja quedará fijada sólidamente al paramento por un mínimo de cuatro puntos.
- La posición será la fijada en la DT.
- Tolerancias de instalación:

  - Posición: ± 20 mm
  - Aplomado: ± 2%

- La caja de mecanismos colocada empotrada cumplirá las especificaciones de la ITC-MIE-BT-019. Los tubos han de entrar dentro de las cajas por las ventanas previstas por el fabricante.
- No se han de transmitir esfuerzos entre las cajas y las otras partes de la instalación eléctrica.
- Los tubos han de entrar perpendicularmente a las paredes de la caja.
- La caja quedará empotrada en el paramento. Irá tomada con yeso o mortero y quedará en el mismo plano que el paramento terminado.
- Quedará con los lados aplomados.
- Tolerancias de instalación:

  - Posición: ± 20 mm
  - Aplomado: ± 2%

- El mecanismo colocado cumplirá las especificaciones de la ITC-MIE-BT-019.
- Una vez instalado y conectado a la red no serán accesibles las partes que hayan de estar en tensión.
- Las fases (o fase y neutro) y el conductor de protección, si lo hay, estarán conectados a los bornes de la base por presión de tornillos.
- Quedará con los lados aplomados y en el mismo plano que el paramento.
- Cuando se coloque empotrado, el elemento quedará fijado sólidamente a la caja de mecanismos, la cual cumplirá las especificaciones fijadas en su pliego de condiciones.
- Resistencia a la tracción de las conexiones: >= 30 N
- Tolerancias de ejecución:

  - Posición: ± 20 mm
  - Aplomado: ± 2%

- El conductor penetrará dentro de las cajas de derivación, de conexión de los equipos y de las de mecanismos eléctricos.
- El cable tendrá una identificación mediante anillas o bridas del circuito al cual pertenece, a la salida

- del cuadro de protección.
- No tendrá empalmes entre las cajas de derivación ni entre éstas y los mecanismos.
- Los empalmes y las derivaciones estarán hechos con bornes o regletas de conexión.
- Los conductores quedarán extendidos de manera que sus propiedades no queden dañadas.
- Los conductores estarán protegidos contra los daños mecánicos que puedan venir después de su instalación.
- En todos los lugares donde el cable sea susceptible de estar sometido a daños, se protegerá mecánicamente mediante tubo o bandeja de acero galvanizado.
- Radio de curvatura mínimo admisible durante el tendido:

  - Cables unipolares: Radio mínimo de quince veces el diámetro del cable.
  - Cables multiconductores: Radio mínimo de doce veces el diámetro del cable.

- Penetración del conductor dentro de las cajas: >= 10 cm
- Tolerancias de instalación:

  - Penetración del conductor dentro de las cajas: ± 10 mm

- El mecanismo quedará inmovilizado aun cuando sea accionado, acción que se hará sin ninguna dificultad. La placa o tapa, quedará bien adosada al paramento.
- El marco quedará sólidamente fijado sobre la caja mediante los tornillos o las grapas de que va provisto. La placa quedará sujeta a presión sobre el marco quedando el mecanismo entre los dos.
- 2.- CONDICIONES DEL PROCESO DE EJECUCIÓN
- El orden de ejecución de las tareas será el indicado en el primer apartado, donde se enumeran las operaciones incluidas en la unidad de obra.
- Cada operación que configura la unidad de obra cumplirá su pliego de condiciones.
- Después de ejecutar cada una de las operaciones que configuran la unidad de obra, y antes de hacer una operación que oculte el resultado de ésta, se permitirá que la DF verifique que se cumple el pliego de condiciones de la operación.
- 3.- UNIDAD Y CRITERIO DE MEDICIÓN
- Unidad de cantidad instalada, medida según las especificaciones de la DT.
- 4.- NORMATIVA DE CUMPLIMIENTO OBLIGATORIO
- Real Decreto 842/2002 de 2 de agosto, por el que se aprueba el Reglamento Electrotécnico de Baja Tensión. REB 2002.
- 5.- CONDICIONES DE CONTROL DE EJECUCIÓN Y DE LA OBRA ACABADA
- CONTROL DE EJECUCIÓN. OPERACIONES DE CONTROL EN CABLEADO:
- Las tareas de control a realizar son las siguientes:

  - Comprobación de la correcta instalación de los conductores
  - Verificar que los tipos y secciones de los conductores se adecuan a lo especificado en el proyecto.
  - Verificar la no existencia de empalmes fuera de las cajas.
  - Verificar en cajas la correcta ejecución de los empalmes y el uso de bornes de conexión adecuados.
  - Verificar el uso adecuado de los códigos de colores.
  - Verificar las distancias de seguridad respecto a otras conducciones (aguá, gas, gases quemados y señales débiles) según cada reglamento de aplicación.
  - Ensayos según REBT.

- CONTROL DE EJECUCIÓN. OPERACIONES DE CONTROL EN MECANISMOS:
- Las tareas de control a realizar son las siguientes:

  - Verificación de que los mecanismos instalados en cada punto se corresponden a los especificados en la DT.
  - Verificar que el sistema de fijación es correcto
  - Verificar el funcionamiento de la instalación que mandan
  - Verificar la conexión de los conductores y la ausencia de derivaciones no permitidas en contactos de los mecanismos.
  - Verificar en tomas de corriente la existencia de la línea de tierra y medida de la tensión de contacto.

- CONTROL DE LA OBRA ACABADA. OPERACIONES DE CONTROL EN CABLEADO:
- Las tareas de control a realizar son las siguientes:

  - Realización y emisión de informe con resultados de los controles y ensayos realizados, de acuerdo con lo que se especifica en la tabla de ensayos y de cuantificación de los mismos.

- CONTROL DE LA OBRA ACABADA. OPERACIONES DE CONTROL EN MECANISMOS:
- Las tareas de control a realizar son las siguientes:

  - Realización y emisión de informe con resultados de los controles y medidas realizadas.

- CRITERIOS DE TOMA DE MUESTRAS EN CABLEADO:
- Resistencia de aislamiento: Se realizará en todos los circuitos.
- Rigidez dieléctrica: Se realizará a las líneas principales.
- Caida de tensión: Se medirán los circuitos más desfavorables y las líneas que hayan sido modificadas en su recorrido respecto al proyecto.
- CRITERIOS DE TOMA DE MUESTRAS EN MECANISMOS:
- Se comprobará por muestreo diferentes puntos de la instalación según criterio de la DF.
- Se medirá la tensión de contacto a un punto como a mínimo de cada circuito.
- INTERPRETACIÓN DE RESULTADOS Y ACTUACIONES EN CASO DE INCUMPLIMIENTO:
- En caso de incumplimiento de la Normativa vigente, se procederá a su adecuación.
- En caso de deficiencias de material o ejecución, se procederá de acuerdo con lo que determine la DF.

**PG INSTALACIONES ELÉCTRICAS, DOMÓTICA, FOTOVOLTAICA Y MINIEÓLICA****PG6 MECANISMOS****PG6A- INTERRUPTOR COL·LOCAT ENCASTAT****0.- ELEMENTS QUE CONTEMPLE EL PLEC****PG6A-61UN.****1.- DEFINICIÓ I CONDICIONS DE LES PARTIDES D'OBRA EXECUTADES**

Col·locació de mecanismes encastats, inclosa la instal·lació elèctrica.

S'han considerat les unitats d'obra següents:

- Col·locació d'interruptors i commutadors
- Col·locació d'endolls
- L'execució de la unitat d'obra inclou les operacions següents:
  - Preparació de la zona de treball
  - Replanteig del traçat de la instal·lació
  - Obertura de regates per a encastar els tubs elèctrics
  - Formació d'encastos per a caixes de mecanismes i de derivació
  - Col·locació dels tubs de protecció elèctrica encastats
  - Col·locació de les caixes de mecanismes i de derivació
  - Tapat de la regata amb guix
  - Collat amb guix de les caixes
  - Col·locació dels mecanismes
  - Estesa dels cables elèctrics per l'interior dels tubs i execució de totes les connexions
  - Col·locació de plaques i marcs
  - Retirada de l'obra de les restes d'emalatges, retalls de tubs, cables, etc.

**CONDICIONS GENERALS:**

Els diferents elements que conformen la instal·lació han de quedar en la posició prevista a la DT o en el seu defecte, en la indicada per la DF.

Les connexions elèctriques han d'estar fetes a dintre de les caixes de connexions de la instal·lació o bé en els borns dels mecanismes.

Un cop acabades les tasques de muntatge no pot quedar en tensió cap punt accessible de la instal·lació fora dels punts de connexió.

Les regates han d'estar fetes al lloc indicat a la DT, amb les modificacions introduïdes al replanteig previ, aprovades per la DF.

Han de ser rectes.

Si la paret és estructural, la regata no pot ser horitzontal.

Ha de quedar completament tapada i enrasada amb el parament de la paret.

No ha de sobresortir en cap punt el tub o d'altres elements col·locats dins de la regata.

Fondària:

- Paret estructural: < 1/6 gruix paret
- Paret no estructural: < 1/3 gruix paret

Pendent: >= 70°

Separació als brançals: >= 20 cm

Separació entre regates: >= 50 cm

Toleràncies d'execució:

- Replanteig: ± 10 mm

- Fondària: + 0 mm, - 5 mm

Els encastos han d'estar fetes al lloc indicat a la DT, amb les modificacions introduïdes al replanteig previ, aprovades per la DF.

L'element per encastar ha de quedar col·locat a la posició correcta en condicions de ser utilitzat, de rebre els mecanismes que li pertocin (si és el cas), etc.

El forat al voltant de l'element ha d'estar completament reblerit, i enrasat amb el parament de la paret.

Fondària: <= 1/2 gruix de la paret

Separació als brançals: >= 20 cm

Toleràncies d'execució:

- Replanteig: ± 10 mm

- Fondària: + 0 mm, - 5 mm

El tub no pot tenir empalmaments entre els registres (caixes de derivació, pericons, etc.), ni entre aquests i les caixes de mecanismes.

El tub s'ha de fixar al fons d'una regata oberta al parament, coberta amb guix.

El radi de curvatura dels canvis de direcció de la canalització encastada no ha de ser mai inferior a 140 mm.

Nombre de corbes de 90° entre dos registres consecutius: <= 3

Recobriments de guix: >= 1 cm

Toleràncies d'instal·lació:

- Penetració dels tubs dintre les caixes: ± 2 mm

La caixa ha de quedar fixada sòlidament al parament per un mínim de quatre punts.

La posició ha de ser la fixada a la DT.

Toleràncies d'instal·lació:

- Posició: ± 20 mm

- Aplomat: ± 2%

La caixa de mecanismes col·locada encastada ha de complir les especificacions de la ITC-MIE-BT-019 Els tubs han d'entrar a dintre de les caixes per les finestres previstes pel fabricant.

No s'han de transmetre esforços entre les caixes i les altres parts de la instal·lació elèctrica.

Els tubs han d'entrar perpendicularment a les parets de les caixes.

La caixa ha de quedar encastada al parament. Ha d'anar collada amb guix i ha de quedar al mateix pla que el parament acabat.

Ha de quedar amb els costats aplomats.

Toleràncies d'instal·lació:

- Posició: ± 20 mm

- Aplomat: ± 2%

El mecanisme col·locat ha de complir les especificacions de la ITC-MIE-BT-019.

Un cop instal·lat i connectat a la xarxa no han de ser accessibles les parts que hagin d'estar en tensió.

Les fases (o fase i neutre) i el conductor de protecció, si n'hi ha, han d'estar connectats als borns de la base per pressió de cargols.

Ha de quedar amb els costats aplomats i en el mateix pla que el parament.

Quan es col·loca encastat, l'element ha de quedar fixat sòlidament a la caixa de mecanismes, la qual ha de complir les especificacions fixades en el seu plec de condicions.

Resistència a la tracció de les connexions: >= 30 N

Toleràncies d'execució:

- Posició: ± 20 mm

- Aplomat: ± 2%

El conductor ha de penetrar dins les caixes de derivació, de connexió dels equips i dels mecanismes elèctrics.

El cable ha de portar una identificació mitjançant anelles o brides del circuit al qual pertany, a la sortida del quadre de protecció.

No ha d'haver-hi empalmaments entre les caixes de derivació, ni entre aquestes i els mecanismes. Els empalmaments i les derivacions han d'estar fetes amb borns o regletes de connexió.

Els conductors han de quedar estesos de manera que les seves propietats no quedin danyades.

Els conductors han d'estar protegits contra els danys mecànics que puguin venir després de la seva instal·lació.

En tots els llocs on el cable sigui susceptible d'estar sotmès a danys, es protegirà mecànicament mitjançant tub o safata d'acer galvanitzat.

Radi de curvatura mínim admissible durant l'estesa:

- Cables unipolars: Radi mínim de quinze vegades el diàmetre del cable.

- Cables multiconductors: Radi mínim de dotze vegades el diàmetre del cable.

Toleràncies d'instal·lació:

- Penetració del conductor dins les caixes: ± 10 mm

El mecanisme ha de quedar immobilitzat fins i tot quan s'accioni, acció que cal fer sense cap dificultat.

La placa o tapa, ha de quedar ben adossada al parament.

El marc ha de quedar sòlidament fixat sobre la caixa per mitjà dels cargols o de les grapes que porta.

La placa ha de quedar subjectada a pressió sobre el marc i el mecanisme ha de quedar entre tots dos.

2.- CONDICIONS DEL PROCÉS D'EXECUCIÓ

L'ordre d'execució de les feines ha de ser l'indicat en el primer apartat, on s'enumeren les operacions incloses a la unitat d'obra.

Cadascuna de les operacions que configuren la unitat d'obra ha de complir el seu plec de condicions. Després d'executar cadascuna de les operacions que configuren la unitat d'obra, i abans de fer una operació que oculi el resultat d'aquesta, s'ha de permetre que la DF verifiqui que es compleix el plec de condicions de l'operació.

3.- UNITAT I CRITERI D'AMIDAMENT

Unitat de quantitat instal·lada, mesurada segons les especificacions de la DT.

4.- NORMATIVA DE COMPLIMENT OBLIGATORI

Real Decreto 842/2002 de 2 de agosto, por el que se aprueba el Reglamento Electrotécnico de Baja Tensión. REET 2002.

5.- CONDICIONS DE CONTROL D'EXECUCIÓ I DE L'OBRA ACABADA

CONTROL D'EXECUCIÓ. OPERACIONS DE CONTROL EN CABLEJAT:

Les tasques de control a realitzar són les següents:

- Verificació de la correcta instal·lació dels conductors

- Verificar que els tipus i seccions dels conductors s'adequen a l'especificat al projecte

- Verificar la no existència d'empalmaments fora de les caixes

- Verificar a caixes la correcta execució dels empalmaments i l'ús de borns de connexió adequats

- Verificar l'ús adequat dels codis de colors

- Verificar les distàncies de seguretat respecte altres conduccions (aigua, gas, gasos cremats i senyals

febles) segons cadascun dels reglaments d'aplicació.  
 - Assaigs segons REBT.  
 CONTROL D'EXECUCIÓ. OPERACIONS DE CONTROL EN MECANISMES:  
 Les tasques de control a realitzar són les següents:  
 - Verificació de que els mecanismes instal·lats a cada lloc són el que es corresponen als especificats a la DT.

- Verificar que el sistema de fixació es correcte  
 - Verificar el funcionament de la instal·lació que comanden  
 Verificar la connexió dels conductors i l'absència de derivacions no permeses en contactes dels mecanismes.  
 - Verificar en preses de corrent l'existència de la línia de terra i mesura de la tensió de contacte.  
 CONTROL DE L'OBRA ACABADA. OPERACIONS DE CONTROL EN CABLEJAT:  
 Les tasques de control a realitzar són les següents:  
 - Realització i emissió d'informe amb resultats dels controls i assaigs realitzats, d'acord amb el que s'especifica a la taula d'assaigs i de quantificació dels mateixos.  
 CONTROL DE L'OBRA ACABADA. OPERACIONS DE CONTROL EN MECANISMES:  
 Les tasques de control a realitzar són les següents:  
 - Realització i emissió d'informe amb resultats dels controls i mesures realitzades.

CRITERIS DE PRESA DE MOSTRES EN CABLEJAT:  
 Resistència d'aïllament: Es realitzarà a tots els circuits  
 Rigidesa dielèctrica: Es realitzarà a les línies principals  
 Caignuda de tensió: Es mesuraran els circuits més desfavorables i les línies que hagin sigut modificades el seu recorregut respecte projecte.

CRITERIS DE PRESA DE MOSTRES EN MECANISMES:  
 Es comprovarà per mostreig diferents punts de la instal·lació segons criteri de la DF.  
 Es mesurarà la tensió de contacte a un punt com a mínim de cada circuit.

INTERPRETACIÓ DE RESULTATS I ACTUACIONS EN CAS D'INCOMPLIMENT:  
 En cas d'incompliment de la Normativa vigent, es procedirà a la seva adequació.  
 En cas de deficiències de material o execució, es procedirà d'acord amb el que determini la DF.

## PG INSTAL·LACIONES ELÉCTRICAS, DOMÓTICA, FOTOVOLTAICA Y MINIEÓLICA

### PG6 MECANISMOS

#### PG6E- INTERRUPTORS I COMMUTADORS, COL·LOCATS

#### 0.- ELEMENTS QUE CONTEMPLA EL PLEC

##### PG6E-77GT.

1.- DEFINICIÓ I CONDICIONS DE LES PARTIDES D'OBRA EXECUTADES  
 Mecanismes per a instal·lacions elèctriques, encastats o muntats superficialment i els elements necessaris per a la seva col·locació encastada, caixes, plaques i marcs.  
 S'han considerat les unitats d'obra següents:  
 - Interruptors i commutadors encastats o muntats superficialment.

L'execució de la unitat d'obra inclou les operacions següents:  
 Caixes per a mecanismes, interruptors, commutadors, endolls, polsadors, portafusibles o reguladors d'intensitat:

- Replanteig de la unitat d'obra
- Muntatge, fixació i anivellació
- Connexionat

- Retirada de l'obra de les restes d'emalatges, retalls de tubs, cables, etc.

#### CONDICIONS GENERALS:

La posició ha de ser la reflectida a la DT o, en el seu defecte, la indicada per la DF.

Toleràncies d'instal·lació:

- Posició: ± 20 mm

#### INTERRUPTORS, COMMUTADORS, ENDOLLS, POLSADORS, PORTAFUSIBLES O REGULADORS D'INTENSITAT:

Un cop instal·lat i connectat a la xarxa no han de ser accessibles les parts que hagin d'estar en tensió.  
 Les fases (o fase i neutre) i el conductor de protecció, si n'hi ha, han d'estar connectats als borns de la base per pressió de cargols.

Ha de quedar amb els costats aplomats i en el mateix pla que el parament.

Quan es col·loca muntat superficialment, l'element ha de quedar fixat sòlidament al suport.  
 Quan es col·loca encastat, l'element ha de quedar fixat sòlidament a la caixa de mecanismes, la qual

ha de complir les especificacions fixades en el seu plec de condicions.  
 Resistència a la tracció de les connexions: >= 30 N  
 Toleràncies d'instal·lació:

- Aplomat: ± 2%

#### 2.- CONDICIONS DEL PROCÉS D'EXECUCIÓ

Abans de començar els treballs de muntatge, s'ha de fer un replanteig que ha de ser aprovat per la DF.  
 S'ha de comprovar que les característiques del producte corresponen a les especificades al projecte.  
 Els materials s'han d'inspeccionar abans de la seva col·locació.

La seva instal·lació no ha d'alterar les característiques dels elements.

La col·locació de l'element s'ha de fer seguint les indicacions del fabricant.  
 Un cop instal·lat, s'ha de procedir a la retirada de l'obra de tots els materials sobrants (emalatges, retalls de cables, etc.).

#### 3.- UNITAT I CRITERI D'AMIDAMENT

Unitat de quantitat instal·lada, mesurada segons les especificacions de la DT.

#### 4.- NORMATIVA DE COMPLIMENT OBLIGATORI

Real Decreto 842/2002 de 2 de agosto, por el que se aprueba el Reglamento Electrotécnico de Baja Tensión.  
 REBT 2002.

#### INTERRUPTORS, COMMUTADORS, ENDOLLS, POLSADORS, PORTAFUSIBLES O REGULADORS D'INTENSITAT:

UNE-EN 60669-1:1996 Interruptores para instalaciones eléctricas fijas, domésticas y análogas. Parte 1: Prescripciones generales.

#### 5.- CONDICIONS DE CONTROL D'EXECUCIÓ I DE L'OBRA ACABADA

##### CONTROL D'EXECUCIÓ. OPERACIONS DE CONTROL:

Les tasques de control a realitzar són les següents:  
 - Verificació de que els mecanismes instal·lats a cada lloc són el que es corresponen als especificats a la DT.

- Verificar que el sistema de fixació es correcte

- Verificar el funcionament de la instal·lació que comanden

- Verificar la connexió dels conductors i l'absència de derivacions no permeses en contactes dels mecanismes.

- Verificar en preses de corrent l'existència de la línia de terra i mesura de la tensió de contacte.

##### CONTROL DE L'OBRA ACABADA. OPERACIONS DE CONTROL:

Les tasques de control a realitzar són les següents:

- Realització i emissió d'informe amb resultats dels controls i mesures realitzades.

##### CRITERIS DE PRESA DE MOSTRES:

Es comprovarà per mostreig diferents punts de la instal·lació segons criteri de la DF.

Es mesurarà la tensió de contacte a un punt com a mínim de cada circuit.

##### INTERPRETACIÓ DE RESULTATS I ACTUACIONS EN CAS D'INCOMPLIMENT:

En cas d'incompliment de la Normativa vigent, es procedirà a la seva adequació.

En cas de deficiències de material o execució, es procedirà d'acord amb el que determini la DF.

## PG INSTAL·LACIONES ELÉCTRICAS, DOMÓTICA, FOTOVOLTAICA Y MINIEÓLICA

### PG6 MECANISMOS

#### PG6I- MARCO PARA MECANISMO ELÉCTRICO, COLOCADO

#### 0.- ELEMENTS QUE CONTEMPLA EL PLEC

##### PG6I-78DA.

#### 1.- DEFINICIÓ I CONDICIONES DE LAS PARTIDAS DE OBRA EJECUTADAS

Mecanismos para instalaciones eléctricas, empotrados o montados superficialmente y los elementos necesarios para la colocación empotrada, cajas, placas y marcos.

Se han considerado las siguientes unidades de obra:

- Placa y marco para uno o varios elementos, colocada en mecanismos empotrados

La ejecución de la unidad de obra incluye las siguientes operaciones:

Placa, marco o tapa ciega:

- Replanteo de la unidad de obra

- Fijación y nivelación

#### CONDICIONES GENERALES:

La posición será la reflejada en la DT o, en su defecto, la indicada por la DF.

Tolerancias de instalación:

- Posición: ± 20 mm  
 PLACA, MARCO O TAPA CIEGA:  
 El mecanismo quedará inmovilizado aún cuando sea accionado, acción que se hará sin ninguna dificultad.  
 La placa o tapa, quedará bien adosada al paramento.  
 El marco quedará sólidamente fijado sobre la caja mediante los tornillos o las grapas de que va provisto.  
 La placa quedará sujeta a presión sobre el marco quedando el mecanismo entre los dos.  
 2.- CONDICIONES DEL PROCESO DE EJECUCIÓN  
 Antes de empezar los trabajos de montaje, se hará un replanteo que deberá ser aprobado por la DF.  
 Se debe comprobar que las características del producto corresponden a las especificadas en el proyecto.  
 Los materiales se deben inspeccionar antes de su colocación.  
 Su instalación no alterará las características de los elementos.  
 La colocación del elemento se realizará siguiendo las indicaciones del fabricante.  
 Después de la instalación, se procederá a la retirada de la obra de todos los materiales sobrantes (embalajes, recortes de cables, etc.).  
 3.- UNIDAD Y CRITERIO DE MEDICIÓN  
 Unidad de cantidad instalada, medida según las especificaciones de la DT.  
 4.- NORMATIVA DE CUMPLIMIENTO OBLIGATORIO  
 NORMATIVA GENERAL:  
 Real Decreto 842/2002 de 2 de agosto, por el que se aprueba el Reglamento Electrotécnico de Baja Tensión.  
 REBT 2002.

## PG INSTALACIONES ELÉCTRICAS, DOMÓTICA, FOTOVOLTAICA Y MINIEÓLICA

### PG6 MECANISMOS

### PG60- TOMA DE CORRIENTE, COLOCADA

#### 0.- ELEMENTS QUE CONTEMPLA EL PLEC

##### PG60-77RC.

1.- DEFINICIÓN Y CONDICIONES DE LAS PARTIDAS DE OBRA EJECUTADAS  
 Mecanismos para instalaciones eléctricas, empotrados o montados superficialmente y los elementos necesarios para la colocación empotrada, cajas, placas y marcos.  
 Se han considerado las siguientes unidades de obra:  
 - Enchufes bipolares o tripolares con o sin conexión a tierra, empotrados o montados superficialmente.  
 La ejecución de la unidad de obra incluye las siguientes operaciones:  
 Cajas para mecanismos, interruptores, conmutadores, enchufes, pulsadores, portafusibles o reguladores de intensidad:  
 - Replanteo de la unidad de obra  
 - Montaje, fijación y nivelación  
 - Conexionado  
 - Retirada de la obra de los restos de embalajes, recortes de tubos, cables, etc.  
 CONDICIONES GENERALES:  
 La posición será la reflejada en la DT o, en su defecto, la indicada por la DF.  
 Tolerancias de instalación:  
 - Posición: ± 20 mm  
 INTERRUPTORES, CONMUTADORES, ENCHUFES, PULSADORES, PORTAFUSIBLES O REGULADORES DE INTENSIDAD:  
 Una vez instalado y conectado a la red no serán accesibles las partes que hayan de estar en tensión.  
 Las fases (o fase y neutro) y el conductor de protección, si lo hay, estarán conectados a los bornes de la base por presión de tornillos.  
 Quedará con los lados aplomados y en el mismo plano que el paramento.  
 Cuando se coloque montado superficialmente, el elemento quedará fijado sólidamente al soporte.  
 Cuando se coloque empotrado, el elemento quedará fijado sólidamente a la caja de mecanismos, la cual cumplirá las especificaciones fijadas en su pliego de condiciones.  
 El enchufe instalado, cumplirá las especificaciones de la MI-BT-024.  
 Resistencia a la tracción de las conexiones: >= 30 N  
 Tolerancias de instalación:  
 - Aplomado: ± 2°  
 2.- CONDICIONES DEL PROCESO DE EJECUCIÓN  
 Antes de empezar los trabajos de montaje, se hará un replanteo que deberá ser aprobado por la DF.  
 Se debe comprobar que las características del producto corresponden a las especificadas en el proyecto.  
 Los materiales se deben inspeccionar antes de su colocación.

Su instalación no alterará las características de los elementos.  
 La colocación del elemento se realizará siguiendo las indicaciones del fabricante.  
 Después de la instalación, se procederá a la retirada de la obra de todos los materiales sobrantes (embalajes, recortes de cables, etc.).  
 3.- UNIDAD Y CRITERIO DE MEDICIÓN  
 Unidad de cantidad instalada, medida según las especificaciones de la DT.  
 4.- NORMATIVA DE CUMPLIMIENTO OBLIGATORIO  
 NORMATIVA GENERAL:  
 Real Decreto 842/2002 de 2 de agosto, por el que se aprueba el Reglamento Electrotécnico de Baja Tensión.  
 REBT 2002.  
 INTERRUPTORES, CONMUTADORES, ENCHUFES, PULSADORES, PORTAFUSIBLES O REGULADORES DE INTENSIDAD:  
 UNE-EN 60669-1:1996 Interruptores para instalaciones eléctricas fijas, domésticas y análogas. Parte 1: Prescripciones generales.  
 5.- CONDICIONES DE CONTROL DE EJECUCIÓN Y DE LA OBRA ACABADA  
 CONTROL DE EJECUCIÓN. OPERACIONES DE CONTROL:  
 Las tareas de control a realizar son las siguientes:  
 - Verificación de que los mecanismos instalados en cada punto se corresponden a los especificados en la DT.  
 - Verificar que el sistema de fijación es correcto  
 - Verificar el funcionamiento de la instalación  
 - Verificar la conexión de los conductores y la ausencia de derivaciones no permitidas en contactos de los mecanismos.  
 - Verificar en tomas de corriente la existencia de la línea de tierra y medida de la tensión de contacto.  
 CONTROL DE LA OBRA ACABADA. OPERACIONES DE CONTROL:  
 Las tareas de control a realizar son las siguientes:  
 - Realización y emisión de informe con resultados de los controles y medidas realizadas.  
 CRITERIOS DE TOMA DE MUESTRAS:  
 Se comprobará por muestreo diferentes puntos de la instalación según criterio de la DF.  
 Se medirá la tensión de contacto a un punto como a mínimo de cada circuito.  
 INTERPRETACIÓN DE RESULTADOS Y ACTUACIONES EN CASO DE INCUMPLIMIENTO:  
 En caso de incumplimiento de la Normativa vigente, se procederá a su adecuación.  
 En caso de deficiencias de material o ejecución, se procederá de acuerdo con lo que determine la DF.

#### PH INSTALACIONES D'ENLLUMENAT

### PH2 LUMINARIAS DECORATIVAS EMPOTRADAS

### PH21- LUMINARIA DECORATIVA TIPO DOWNLIGHT CON LEDS, EMPOTRADA

#### 0.- ELEMENTS QUE CONTEMPLA EL PLEC

##### PH21-AZWA.

1.- DEFINICIÓN Y CONDICIONES DE LAS PARTIDAS DE OBRA EJECUTADAS  
 Luminarias decorativas montadas superficialmente en el techo o empotradas en falso techo.  
 Se han considerado luminarias con los tipos de equipos siguientes:  
 - Luminaria decorativa del tipo downlight, para lámparas de incandescencia, fluorescentes o led con o sin equipo  
 La ejecución de la unidad de obra incluye las siguientes operaciones:  
 - Replanteo de la unidad de obra  
 - Montaje, fijación y nivelación  
 - Conexionado y colocación de las bombillas  
 - Comprobación del funcionamiento  
 - Retirada de la obra de los restos de embalajes, recortes de tubos, cables, etc  
 CONDICIONES GENERALES:  
 La posición será la reflejada en la DT o, en su defecto, la indicada por la DF.  
 Quedará fijado sólidamente al soporte, con el sistema de fijación dispuesto por el fabricante.  
 Estará conectada a la red de alimentación eléctrica y a la línea de tierra.  
 No se han de transmitir esfuerzos entre los elementos de la instalación eléctrica (tubos y cables) y la luminaria.  
 La bombilla tiene que quedar alojada en el portálamparas y haciendo contacto con este.  
 Los cables se introducirán en el cuerpo de la luminaria, por los puntos previstos a tal fin, por el fabricante.

Tolerancias de ejecución:

- Posición: ± 20 mm

2.- CONDICIONES DEL PROCESO DE EJECUCIÓN

La instalación eléctrica se hará sin tensión en la línea.

La colocación y conexionado de la luminaria ha de seguir las instrucciones del fabricante.

Antes de empezar los trabajos de montaje, se hará un replanteo que deberá ser aprobado por la DF.

Se comprobará que las características técnicas del aparato corresponden con las especificadas en el proyecto.

Todos los elementos se inspeccionarán antes de su colocación.

Su instalación no alterará las características del elemento.

Se comprobará la idoneidad de la tensión disponible con la del equipo de la luminaria.

Una vez instalado el equipo, se procederá a la retirada de la obra de todos los materiales sobrantes como embalajes, recortes de tubos, cables, etc.

3.- UNIDAD Y CRITERIO DE MEDICIÓN

Unidad de cantidad instalada, medida según las especificaciones de la DT.

Se incluye en la partida de obra el suministro y la colocación de la lámpara.

4.- NORMATIVA DE CUMPLIMIENTO OBLIGATORIO

Real Decreto 842/2002 de 2 de agosto, por el que se aprueba el Reglamento Electrotécnico de Baja Tensión. REBT 2002.

UNE-EN 60598-1:1996 Luminarias. Parte 1: Requisitos generales y ensayos.

UNE-EN 60598-2-2:1997 Luminarias. Parte 2: Requisitos particulares. Sección 2: Luminarias empotradas.

UNE-EN 60598-2-1:1993 Luminarias. Parte 2: Reglas Particulares. Sección uno: Luminarias fijas de uso general.

UNE-EN 60598-2-19:1993 Luminarias. Parte 2: Reglas particulares. Sección diecinueve: Luminarias con circulación de aire (reglas de seguridad).

5.- CONDICIONES DE CONTROL DE EJECUCIÓN Y DE LA OBRA ACABADA

CONTROL DE EJECUCIÓN. OPERACIONES DE CONTROL:

Las tareas de control a realizar son las siguientes:

- Comprobación de la correcta instalación de las luminarias.
- Control visual de la instalación (linealidad, soportes).
- Verificar el funcionamiento del alumbrado, comprobando la correcta distribución de la encendida y el equilibrio de fases, si es el caso.
- Medir niveles de iluminación.

CONTROL DE LA OBRA ACABADA. OPERACIONES DE CONTROL:

- Realización y emisión de informe con resultados de los controles y medidas realizadas.

CRITERIOS DE TOMA DE MUESTRAS:

Se realizará el control visual y se verificará el funcionamiento de toda la instalación.

Se comprobará el equilibrio de fases, si es el caso, de forma aleatoria en puntos con diferente distribución.

PH INSTALACIONES D'ENLLUMENAT

PH5 LLUMS D'EMERGÈNCIA I SENYALITZACIÓ

PH57- LLUM D'EMERGÈNCIA AMB L'AMPADA LED, COL·LOCAT

0.- ELEMENTS QUE CONTEMPLA EL PLEC

PH57-B37X.

Plec de condicions

1.- DEFINICIÓ I CONDICIONS DE LES PARTIDES D'OBRA EXECUTADES

Llum d'emergència i senyalització amb làmpada fluorescent o led, muntada superficialment o encastada.

S'han considerat els tipus de col·locació següents:

- Muntades superficialment
- Muntades encastades
- L'execució de la unitat d'obra inclou les operacions següents:

- Replanteig de la unitat d'obra
- Muntatge, fixació i anivellament
- Connexió i col·locació de les làmpades
- Comprovació del funcionament

Retirada de l'obra de les restes d'embalajes, retalls de tubs, cables, etc.

CONDICIONS GENERALS:

La posició ha de ser la reflectida a la DT o, en el seu defecte, la indicada per la DF

Ha de quedar fixat sòlidament al suport, amb el sistema de fixació dispost pel fabricant.

Ha d'estar connectada a la xarxa d'alimentació elèctrica i a la línia de terra.

No s'han de transmetre esforços entre els elements de la instal·lació elèctrica (tubs i cables) i la lluminària.

La làmpada ha de quedar allotjada al portalàmpades i fent contacte amb aquest.

Els cables han d'entrar al cos de la lluminària pels punts previstos pel fabricant.

Toleràncies d'instal·lació:

- Posició: ± 20 mm
- Aplomat: ± 2 mm

## 2.- CONDICIONS DEL PROCÉS D'EXECUCIÓ

La instal·lació elèctrica s'ha de fer sense tensió i a la línia

La col·locació i connexió de la lluminària s'ha de fer seguint les instruccions del fabricant.

Abans de començar els treballs de muntatge, s'ha de fer un replanteig que ha de ser aprovat per la DF.

S'ha de comprovar que les característiques tècniques de l'aparell corresponguin a les especificades al projecte.

Tots els elements s'han d'inspeccionar abans de la seva col·locació.

La seva instal·lació no ha d'alterar les característiques de l'element.

Cal comprovar la idoneïtat de la tensió disponible amb la de l'equip de la lluminària.

Un cop instal·lat l'equip, es procedirà a la retirada de l'obra de tots els materials sobrants com ara embalajes, retalls de tubs, cables, etc.

## 3.- UNITAT I CRITERI D'AMIDAMENT

Unitat de quantitat instal·lada, mesurada segons les especificacions de la DT.

La instal·lació inclou la làmpada, el cablejat interior i l'equip complet d'encesa en el seu cas.

## 4.- NORMATIVA DE COMPLIMENT OBLIGATORI

Real Decreto 842/2002 de 2 de agosto, por el que se aprueba el Reglamento Electrotécnico de Baja Tensión. REBT 2002.

Real Decreto 173/2010, de 19 de febrero, por el que se modifica el Código Técnico de la Edificación, aprobado por el Real Decreto 314/2006, de 17 de marzo, en materia de accesibilidad y no discriminación de las personas con discapacidad.

UNE 72550:1985 Alumbrado de emergencia. Clasificación y definiciones.

UNE 72551:1985 Alumbrado (de emergencia) de evacuación. Actuación.

UNE 72552:1985 Alumbrado (de emergencia) de seguridad. Actuación.

UNE 72553:1985 Alumbrado (de emergencia) de continuidad. Actuación.

## 5.- CONDICIONS DE CONTROL D'EXECUCIÓ I DE L'OBRA ACABADA

CONTROL D'EXECUCIÓ. OPERACIONES DE CONTROL:

Les tasques de control a realitzar són les següents:

- Comprovació de la correcta instal·lació de les lluminàries.
- Control visual de la instal·lació (linealitat, soports).
- Verificar el funcionament de l'enllumenat, comprovant la correcta distribució de les enceses i l'equilibrat de fases, si s'es el cas.
- Mesurar nivells d'il·luminació

CONTROL DE L'OBRA ACABADA. OPERACIONES DE CONTROL:

Les tasques de control a realitzar són les següents:

- Realització i emissió d'informe amb resultats dels controls i mesures realitzades.

CRITERIS DE PRESA DE MOSTRES:

Es realitzarà el control visual i es verificarà el funcionament de tota la instal·lació.

Es comprovarà l'equilibrat de fases, si s'es el cas, de forma aleatòria en punts amb diferents distribució.

Es mesuraran els nivells d'il·luminació en cada local de característiques diferents.

INTERPRETACIÓ DE RESULTATS I ACTUACIONS EN CAS D'INCOMPLIMENT:

En cas d'incompliment de la Normativa vigent, es procedirà a la seva adequació.

En cas de deficiències de material o execució, es procedirà d'acord amb el que determini la DF.

**PH INSTAL·LACIONS D'ENLLUMENAT****PHP PROYECTORES PARA INTERIORES****PHPO- PROYECTOR PARA INTERIOR CON LEDS, COLOCADO****0.- ELEMENTS QUE CONTEMPLA EL PLEC****PHPO-X00R.**

- 1.- DEFINICIÓ I CONDICIONES DE LAS PARTIDAS DE OBRA EJECUTADAS  
Proyectores para interiores con lámparas halógenas, de descarga, fluorescentes o LEDs, montados superficialmente sobre soportes.
  - Replanteo de la unidad de obra
  - Montaje, fijación y nivelación
  - Conexión
  - Comprobación del funcionamiento
  - Retirada de la obra de los restos de embalajes, recortes de tubos, cables, etc
- CONDICIONES GENERALES:  
La posición será la reflejada en la DT o, en su defecto, la indicada por la DF.  
Todos los materiales que intervienen en la instalación han de ser compatibles entre sí. Por este motivo, el montaje y las conexiones de los aparatos han de estar hechos con los materiales y accesorios suministrados por el fabricante o expresamente aprobados por éste.  
Quedará fijado sólidamente al soporte, con el sistema de fijación dispuesto por el fabricante.  
Quedará conectado al conductor de tierra mediante la presión del terminal, tornillo y tuercas.  
El soporte quedará fijado sólidamente por los puntos previstos en las instrucciones de instalación del fabricante.
- Los cables se introducirán en el cuerpo de la luminaria, por los puntos previstos a tal fin, por el fabricante.
- Quedará garantizado el grado de protección de la luminaria en el punto de entrada de los cables.  
El cable tiene que quedar sujeto por la cubierta a la carcasa del proyector, de manera que no se transmitan esfuerzos a la conexión eléctrica.
- Los conductores de línea, fases y neutro, quedarán rigidamente fijados mediante presión de tornillo a los bornes de la luminaria.
- No se han de transmitir esfuerzos entre los elementos de la instalación eléctrica (tubos y cables) y la luminaria.
- Una vez instalado ha de ser posible el desmontaje de las partes de la luminaria que necesiten mantenimiento. Estará conectada a la red de alimentación eléctrica y a la línea de tierra.
- Tolerancias de ejecución para luminarias fijadas a la pared o montadas con lira:  
Tolerancias de ejecución:  
- Posición en altura:  $\pm 20$  mm  
- Posición lateral:  $\leq 50$  mm
- 2.- CONDICIONES DEL PROCESO DE EJECUCIÓN  
La instalación eléctrica se hará sin tensión en la línea.  
Se tendrá cuidado de no ensuciar el difusor ni los componentes de la óptica durante la colocación de la luminaria. Si se ensucian, se limpiarán adecuadamente.  
La colocación y conexionado de la luminaria ha de seguir las instrucciones del fabricante.  
Antes de empezar los trabajos de montaje, se hará un replanteo que deberá ser aprobado por la DF.  
Se comprobará que las características técnicas del aparato corresponden con las especificadas en el proyecto.
- Todos los elementos se inspeccionarán antes de su colocación.  
Su instalación no alterará las características del elemento.  
Se comprobará la idoneidad de la tensión disponible con la del equipo de la luminaria.  
Una vez instalado el equipo, se procederá a la retirada de la obra de todos los materiales sobrantes como embalajes, recortes de tubos, cables, etc.
- 3.- UNIDAD Y CRITERIO DE MEDICIÓN  
Unidad de cantidad instalada, medida según las especificaciones de la DT.
- 4.- NORMATIVA DE CUMPLIMIENTO OBLIGATORIO  
NORMATIVA GENERAL:  
Real Decreto 842/2002 de 2 de agosto, por el que se aprueba el Reglamento Electrotécnico de Baja Tensión. REBT 2002.  
UNE-EN 60598-1:2005 Luminarias. Parte 1: Requisitos generales y ensayos.
- 5.- CONDICIONES DE CONTROL DE EJECUCIÓN Y DE LA OBRA ACABADA  
CONTROL DE EJECUCIÓN. OPERACIONES DE CONTROL:  
Las tareas de control a realizar son las siguientes:  
- Comprobación de la correcta instalación de las luminarias.

- Control visual de la instalación (linealidad, soportes).
  - Verificar el funcionamiento del alumbrado, comprobando la correcta distribución de la encendida y el equilibrio de fases, si es el caso.
  - Medir niveles de iluminación.
- CONTROL DE LA OBRA ACABADA. OPERACIONES DE CONTROL:  
- Realización y emisión de informe con resultados de los controles y medidas realizadas.
- CRITERIOS DE TOMA DE MUESTRAS:  
Se realizará el control visual y se verificará el funcionamiento de toda la instalación.  
Se comprobará el equilibrio de fases, si es el caso, de forma aleatoria en puntos con diferente distribución.
- Se medirán los niveles de iluminación en cada local de características diferentes.  
INTERPRETACIÓN DE RESULTADOS Y ACTUACIONES EN CASO DE INCUMPLIMIENTO:  
En caso de incumplimiento de la Normativa vigente, se procederá a su adecuación.  
En caso de deficiencias de material o ejecución, se procederá de acuerdo con lo que determine la DF.

**PY AYUDAS DE ALBAÑILERIA****PY0 AYUDAS DE ALBAÑILERIA****PY04- FORMACIÓN DE EMPOTRAMIENTO Y RECIBIDO DE PEQUEÑO ELEMENTO****0.- ELEMENTS QUE CONTEMPLA EL PLEC****PY04-5T84.**

- 1.- DEFINICIÓ I CONDICIONES DE LAS PARTIDAS DE OBRA EJECUTADAS  
Operaciones diversas de formación de empotramientos pequeños.  
Se han considerado las siguientes unidades de obra:  
- Apertura de un agujero que no atraviese la pared, para colocar un mecanismo o aparato de instalación, tomado con yeso o mortero.  
- Replanteo y marcado de los agujeros, en su caso  
- Apertura de los agujeros, en su caso  
- Colocación del pequeño elemento, en su caso  
- Fijación y tapado del agujero que queda
- CONDICIONES GENERALES:  
Estará hecho en el lugar indicado por la DT, con las modificaciones introducidas en el replanteo previo, aprobadas por la DF.  
El hueco alrededor del elemento estará completamente relleno, y enrasado con el paramento de la pared.  
APERTURA DE AGUJERO Y TOMADO DE PEQUEÑO ELEMENTO:  
El elemento a empotrar quedará colocado en posición correcta en condiciones de ser utilizado, de acoger los mecanismos que le correspondan (si es su caso), etc.  
El hueco alrededor del elemento estará completamente relleno, y enrasado con el paramento de la pared.  
Profundidad:  $\leq 1/2$  espesor de la pared  
Separación a las jambas:  $>= 20$  cm  
Tolerancias de ejecución:  
- Replanteo:  $\pm 10$  mm  
- Profundidad:  $+ 0$  mm,  $- 5$  mm
- 2.- CONDICIONES DEL PROCESO DE EJECUCIÓN  
APERTURA DE AGUJERO Y TOMADO DE PEQUEÑO ELEMENTO:  
No se realizará ningún empotramiento hasta pasadas 24 h desde que la pared se haya acabado.  
Al realizar el empotramiento no se atravesará la pared en ningún punto, ni se profundizará más de los límites fijados.
- 3.- UNIDAD Y CRITERIO DE MEDICIÓN  
Unidad de cantidad realmente ejecutada según las especificaciones de la DT.
- 4.- NORMATIVA DE CUMPLIMIENTO OBLIGATORIO  
No hay normativa de obligado cumplimiento.

**PY AYUDAS DE ALBAÑILERIA****PY0 AYUDAS DE ALBAÑILERIA****PY05- ABERTURA Y TAPADO DE ROZA****0.- ELEMENTS QUE CONTEMPLA EL PLEC****PY05-5CV.**

1.- DEFINICIÓN Y CONDICIONES DE LAS PARTIDAS DE OBRA EJECUTADAS  
Seno o canal pequeño abierto en una pared para introducir una instalación y tapado posteriormente con un mortero o yeso.

La ejecución de la unidad de obra incluye las siguientes operaciones:

- Replanteo y marcado de las rozas
- Apertura de las rozas
- Colocación de los tubos o elementos a introducir en las rozas
- Tapado posterior con mortero o yeso

**CONDICIONES GENERALES:**

Estará hecho en el lugar indicado por la DT, con las modificaciones introducidas en el replanteo previo, aprobadas por la DF.

Será recta.

Quedará completamente tapada y enrasada con el paramento de la pared.

Los elementos estructurales asociados al elemento (dinteles, anclajes, armaduras, etc.), no quedarán afectados en su continuidad ni en su capacidad mecánica, por la ejecución de la roza.

Queda expresamente prohibido la ejecución de rozas en zonas con armadura.

No sobresaldrá en ningún punto el tubo u otros elementos colocados dentro de la roza.

La disposición, profundidad y dimensión de las rozas, cumplirá lo especificado en la tabla 4.8 del DB-SE-F.

**Tolerancias de ejecución:**

- Replanteo: ± 10 mm
- Profundidad: + 0 mm, - 5 mm

**2.- CONDICIONES DEL PROCESO DE EJECUCIÓN**

No se hará ninguna roza hasta que se haya alcanzado la adherencia necesaria entre el mortero y las piezas.

Al realizar la roza no se atravesará la pared en ningún punto, ni se profundizará más de los límites fijados.

No se tapará ninguna roza hasta que se haya comprobado el correcto funcionamiento de la instalación introducida.

**3.- UNIDAD Y CRITERIO DE MEDICIÓN**

m de longitud realmente ejecutada de acuerdo con DT.

**4.- NORMATIVA DE CUMPLIMIENTO OBLIGATORIO**

Documento Básico de Seguridad estructural Fábrica DB-SE-F, parte II del CTE, aprobado por el Real Decreto 314/2006.

**B MATERIALES Y COMPUESTOS****B8 REVESTIMENTS****B89 MATERIALES PER A PINTURES****B896- PINTURA****0.- ELEMENTS QUE CONTEMPLA EL PLEC****B896-H001,B896-0P08,B896-HY04.****Plec de condicions****1.- DEFINICIÓN I CONDICIONS DELS ELEMENTS**

Pintures, pastes i esmalts.

S'han considerat els tipus següents:

- Pintura a la cola: Pintura a l'aigua formada per un aglomerant a base de coles cel·lulòsiques o anilíniques i pigments resistents als alcalis
- Pintura a la calç: Dissolució en aigua, l'aglutinant i el pigment de la qual és l'hidròxid de calç o la calç apagada
- Pintura al ciment: Dissolució en aigua de ciment blanc tractat i pigments resistents a l'alcalinitat
- Pintura al làtex: Pintura a base de polímers vinílics en dispersió
- Pintura plàstica: Pintura formada per un aglomerant a base d'un polímer sintètic, en dispersió aquosa i pigments càrrega-estenedors resistents als alcalis i a la intempèrie
- Pintura acrílica: Pintura formada per copolímers acrílics amb pigments i càrregues inorgàniques, en una dispersió aquosa. Seca a l'aire per evaporació del dissolvent
- Esmalt gras: Pintura formada per olis secants barrejats amb resines dures, naturals o sintètiques i dissolvents

- Esmalt sintètic: Pintura formada per un aglomerant de resines alquídiques, soles o modificades, pigments resistents als alcalis i a la intempèrie i additiu modificadors de la brillantor. Seca a l'aire per evaporació del dissolvent

- Esmalt de poliuretà d'un component: Pintura formada per un aglomerant de resines de poliuretà, soles o modificades, que catalitzen amb la humitat atmosfèrica i pigments resistents als alcalis i a la intempèrie, dissolta en dissolvents adequats

- Esmalt de poliuretà de dos components: Pintura formada per copolímers de resines de poliuretà

- Esmalt de poliuretà i pigmentades. Seca per polimerització mitjançant un catalitzador

- Esmalt de poliuretà uretanat: Pintura formada per resines uretanades

- Esmalt epoxi: Revestiment de resines epoxi, format per dos components: un endureidor i una resina, que cal barrejar abans de l'aplicació. Seca per reacció química dels dos components

- Esmalt en dispersió acrílica: Copolímers acrílics en una emulsió aquosa

- Esmalt de clorautxà: Seca a l'aire per evaporació del dissolvent

- Pasta plàstica de picar: Pintura formada per un vehicle a base d'un polímer sintètic, en dispersió aquosa i pigments càrrega-estenedors resistents als alcalis i a la intempèrie

- Pintura A LA COLA:

Característiques de la pel·lícula líquida:  
- Amb l'envàs ple i al cap de 3 minuts d'agitació (INTA 16 32 03) no ha de tenir coàguls, pells, dipòsits durs ni flotació de pigments.

- Ha de tenir una consistència adequada per a la seva aplicació amb brotxa o amb corró. Ha de fer córrer la brotxa, ha de fluir, ha d'anivellar bé i ha de deixar una capa uniforme després de l'assecat

- Finor de molta dels pigments (INTA 16 02 55): < 50 micres

- Temperatura d'inflamació (INTA 16 02 32A): Ininflamable  
- Temps d'assecatge a 23°C ± 2°C i 50% ± 5% HR (INTA 16 02 29): - Al tacte: 2 h - Totalment sec: 4 h

Característiques de la pel·lícula seca:

- La pintura ha de ser de color estable.

- Adherència (UNE 48032): ≤= 2

PINTURA A LA CALÇ:

Un cop preparada ha de tenir una consistència adequada per a la seva aplicació amb brotxa, corró o procediments neumàtics fins a l'impregnació dels porus de la superfície a tractar.  
Després d'assecar-se s'han d'aplicar dues capes d'acabat.

Un cop seca, ha de ser resistent a la intempèrie, ha d'endurir amb la humitat i ha de tenir propietats microbicides.

PINTURA AL CIMENT:

Un cop preparada ha de tenir una consistència adequada per a la seva aplicació amb brotxa, corró o pistola fins a l'impregnació de la superfície a tractar.

Un cop seca ha de ser resistent a la intempèrie.

**PINTURA AL LÀTEX:**  
 Característiques de la pel·lícula líquida:  
 - Amb l'envàs ple i al cap de 3 minuts d'agitació (INTA 16 32 03) no ha de tenir coàguls, pells, ni dipòsits durs  
 - Un cop preparada ha de fer córrer la brotxa, ha de fluir, ha d'anivellar bé i ha de deixar una capa uniforme després de l'assecat  
 - Temps d'assecatge a 23°C ± 2°C i 50% ± 5% HR (INTA 16 02 29): - Al tacte: < 30 min - Totalment sec: < 2 h

Característiques de la pel·lícula seca:  
 - Adherència (UNE 48032): <= 2

**PINTURA PLÀSTICA:**  
 Característiques de la pel·lícula líquida:  
 - La pintura continuada al seu envàs original recentment obert, no ha de presentar senyals de putrefacció, pells ni matèries estranyes.  
 - Amb l'envàs ple i sotmesa a agitació (UNE\_EN 21513 i UNE 48-083) no ha de tenir coàguls, pells, dipòsits durs ni flotació de pigments  
 - Ha de tenir una consistència adequada per a la seva aplicació amb brotxa o amb corró. Ha de fer córrer la brotxa, ha de fluir, ha d'anivellar bé i ha de deixar una capa uniforme després de l'assecat  
 - Finor de molta dels pigments (INTA 16 02 55): < 50 micres  
 - Temps d'assecatge a 23°C ± 2°C i 50% ± 5% HR (INTA 16 02 29): - Al tacte: < 1 h - Totalment sec: < 2 h

- Pes específic: - Pintura per a interiors: < 16 kN/m3 - Pintura per a exteriors: < 15 kN/m3  
 - Rendiment: > 6 m2/kg  
 - Relació volum pigments + càrregues/volum pigments, pes càrregues, aglomerat sòlid (PVC): < 80%

Característiques de la pel·lícula seca:  
 - La pintura ha de ser de color estable, i per a exteriors, insaponificable.  
 - Adherència (UNE 48032): <= 2

- Capacitat de recobriments (UNE 48259): Relació constant >= 0,98  
 - Resistència al ratllat (DIN 53778): - Pintura plàstica per a interiors o pasta plàstica: >= 1000 cicles - Pintura plàstica per a exteriors: >= 5000 cicles  
 - Sòlides a la llum (NF-T-30.057): Ha de complir  
 - Transmissió del vapor d'aigua (NF-T-30.018): Ha de complir

**PINTURA PLÀSTICA PER A EXTERIORS:**  
 Resistència a la immersió (UNE 48-144): No s'observen canvis o defectes  
 Resistència a la intempèrie (DIN 18363): Ha de complir  
 Resistència a l'abrasió (NF-T-30.015): Ha de complir  
 Resistència a la calor (UNE 48-033): Ha de complir

**PINTURA ACRÍLICA:**  
 Característiques de la pel·lícula líquida:  
 - Un cop preparada ha de tenir una consistència adequada per a la seva aplicació amb brotxa, corró o procediments pneumàtics  
 - Temps d'assecatge a 23°C ± 2°C i 50% ± 5% HR (INTA 16 02 29): - Al tacte: < 4 h - Totalment sec: < 14 h

Característiques de la pel·lícula seca:  
 - La pintura ha de ser de color estable i insaponificable.  
 - Ha de ser resistent a la intempèrie.

**ESMALT GRAS:**  
 Un cop preparada ha de tenir una consistència adequada per a la seva aplicació amb brotxa, corró o pistola fins a l'imregnació de la superfície a tractar.  
 Temperatura d'inflamació (INTA 16 02 32A): > 30°C  
 Temps d'assecatge a 23°C ± 2°C i 50% ± 5% HR (INTA 16 02 29):  
 - Al tacte: < 1 h  
 - Totalment sec: < 6 h

Un cop sec, ha de tenir bona resistència al fregament i al rentat.

**ESMALT SINÈTIC:**  
 No ha de tenir resines fenòliques (INTA 16 04 23) ni de colofonia (INTA 16 04 22).  
 Característiques de la pel·lícula líquida:  
 - Amb l'envàs ple i al cap de 3 minuts d'agitació (INTA 16 32 03) no ha de tenir coàguls, pells, dipòsits durs ni flotació de pigments.  
 - Ha de tenir la consistència adequada per a la seva aplicació amb brotxa. Ha de fer córrer la brotxa, ha de fluir bé i ha de deixar una capa uniforme després de l'assecatge.  
 - Finor de molta dels pigments (INTA 16 02 55): < 25 micres  
 - Temperatura d'inflamació (INTA 16 02 32A): > 30°C  
 - Temps d'assecatge a 23°C ± 2°C i 50% ± 5% HR (INTA 16 02 29): - Al tacte: < 3 h - Totalment sec: < 8 h

- Material volàtil (INTA 16 02 31): >= 70 ± 5%  
 - Rendiment per a una capa de 30 micres: >= 5 m2/kg  
 - Índex d'anivellament a 23 ± 2°C i 50 ± 5% HR (INTA 16 02 89): >= 5  
 - Índex de desprendiments a 23 ± 2°C i 50 ± 5% HR (INTA 16 02 88): >= 4

Característiques de la pel·lícula seca:  
 - La pintura ha de ser de color estable i insaponificable.

- Adherència (UNE 48032): <= 2  
 - Ha de ser resistent a la intempèrie (INTA 16 06 02).  
 - Envelliment accelerat (INTA 16 06 55): < 6 unitats pèrdua de lluminositat (INTA 16 02 08)  
 - Resistència a l'abrasió (UNE 56818): Danys moderats  
 - Esroquejament accelerat per colors amb reflectància aparent superior al 80% (INTA 160.603): < 0,12

**ESMALT DE POLIURETÀ D'UN COMPONENT:**  
 Característiques de la pel·lícula líquida:  
 - Amb l'envàs ple i al cap de 3 minuts d'agitació (INTA 16 32 03) no ha de tenir coàguls, pells, dipòsits durs ni flotació de pigments.  
 - Ha de tenir la consistència adequada per a la seva aplicació amb brotxa. Ha de fer córrer la brotxa, ha de fluir bé i ha de deixar una capa uniforme després de l'assecatge.  
 - Temperatura d'inflamació (INTA 16 02 32A): > 30°C  
 - Temps d'assecatge a 23°C ± 2°C i 50% ± 5% HR (INTA 16 02 29): - Al tacte: < 3 h - Totalment sec: < 8 h

- Índex d'anivellament a 23 ± 2°C i 50 ± 5% HR (INTA 16 02 89): >= 5  
 - Índex de desprendiments a 23 ± 2°C i 50 ± 5% HR (INTA 16 02 88): >= 4

Característiques de la pel·lícula seca:  
 - La pintura ha de ser de color estable i insaponificable.  
 - Adherència (UNE 48032): <= 2

- Ha de ser resistent a la intempèrie (INTA 16 06 02).  
 - Envelliment accelerat (INTA 16 06 05): < 6 unitats pèrdua de lluminositat (INTA 16 02 08)  
 - Resistència a l'abrasió (UNE 56818): Danys petits  
 - Adherència i resistència a l'impacte:

	A les 24 h	Al cap de 7 dies
Adherència al quadrícula:	100%	100%
Impacte directe o indirecte:		
Bola de 12,5 des de 50 cm (INTA 160.266):	Bé	Ha de complir

- Resistència a la càrrega concentrada en moviment (UNE 56-814): Danys moderats  
 - Resistència a la càrrega rodant (UNE 56-815): Danys petits  
 - Resistència a la càrrega arrossegada (UNE 56-816): Danys petits  
 - Resistència al ratllat (UNE 48-173): Resistent  
 - Resistència a la calor (UNE 48-033): Ha de complir  
 - Resistència química: - A l'àcid cítric al 10%: 15 dies - A l'àcid làctic al 5%: 15 dies  
 - A l'àcid acètic al 5%: 15 dies - A l'oli de cremar: Cap modificació - Al xilol: Cap modificació

- Al clorur sodic al 20%: 15 dies - A l'aigua: 15 dies

**ESMALT DE POLIURETÀ DE DOS COMPONENTS:**  
 Cal barrejar els dos components abans de l'aplicació.  
 Característiques de la pel·lícula líquida:  
 - Ha de tenir la consistència adequada per a la seva aplicació amb brotxa. Ha de fer córrer la brotxa, ha de fluir bé i ha de deixar una capa uniforme després de l'assecatge.  
 - Temperatura d'inflamació (INTA 16 02 32A): > 30°C  
 - Temps d'assecatge a 23°C ± 2°C i 50% ± 5% HR (INTA 16 02 29): - Al tacte: < 3 h - Totalment sec: < 8 h

Característiques de la pel·lícula seca:  
 - La pintura ha de ser de color estable i insaponificable.  
 - Adherència (UNE 48032): <= 2  
 - Ha de ser resistent a la intempèrie (INTA 16 06 02).  
 - Envelliment accelerat (INTA 16 06 55): < 6 unitats pèrdua de lluminositat (INTA 16 02 08)  
 - Resistència a l'abrasió (UNE 56818): Danys petits  
 - Ha de tenir bona resistència química als àcids diluïts, als hidrocarburs, les sals i als detergents.

**ESMALT DE POLIURETÀ URETANAT:**  
 Un cop preparada ha de tenir una consistència adequada per a la seva aplicació amb brotxa, corró o pistola fins a l'imregnació de la superfície a tractar.  
 Temps d'assecatge a 20°C: 1 - 2 h  
 Ha de tenir bona resistència a l'aigua salada i al sol.  
**ESMALT DE DISPERSIÓ ACRÍLICA:**  
 Un cop preparada ha de tenir una consistència adequada per a la seva aplicació amb brotxa, corró o pistola fins a l'imregnació de la superfície a tractar.  
 Temperatura d'inflamació (INTA 16 02 32A): Ininflamable  
 Temps d'assecatge a 23°C ± 2°C i 50% ± 5% HR (INTA 16 02 29):  
 - Al tacte: < 20 min  
 - Totalment sec: < 1 h

**ESMALT DE CLORCAUTXÓ:**  
 Un cop preparada ha de tenir una consistència adequada per a la seva aplicació amb brotxa o corró.  
 Temps d'assecatge a 23°C ± 2°C i 50% ± 5% HR (INTA 16 02 29):  
 - Al tacte: < 30 min  
 - Totalment sec: < 2 h

Ha de ser resistent a l'aigua dolça i salada, als àcids i als àlcalls.

ESMALT EPOXI:  
 Un cop preparada ha de tenir una consistència adequada per a la seva aplicació amb brotxa, corró o pistola.  
 Temperatura d'inflamació (INTA 16 02 29): > 30°C  
 Temps d'assecatge a 23°C ± 2°C i 50% ± 5% HR (INTA 16 02 29):

- Al tacte: < 30 min
- Totalment sec: < 10 h
- Ha de tenir bona resistència al desgast.
- Ha de ser resistent a l'àcid làctic 1%, acètic 10%, clorhídric 20%, cítric 30%, sosa i solucions bàsiques, als hidrocarburs (benzina, querosè) als olis animals i vegetals, a l'aigua, als detergents i a l'alcohol etílic 10%.

Resistència mecànica (després de 7 dies de polimerització):

- Tracció: >= 16 N/mm2
  - Compensió: >= 85 N/mm2
- Resistència a la temperatura: 80°C
- PASTA PLÀSTICA DE PICAR:

Característiques de la pel·lícula líquida:  
 - Amb l'envàs ple i al cap de 3 minuts d'agitació (INTA 16 32 03) no ha de tenir coàguls, pells, dipòsits durs ni flotació de pigments.

- Ha de tenir una consistència adequada.
- Finor de molta dels pigments (INTA 16 02 55): < 50 micres
- Temps d'assecatge a 23°C ± 2°C i 50% ± 5% HR (INTA 16 02 29):
- sec: < 2 h
- Al tacte: < 1 h
- Totalment

- Pes específic: < 17 kg/m3
- Relació: volum del pigment/volum de la resina (PVC): < 80%
- Característiques de la pel·lícula seca:
- La pintura ha de ser de color estable i insaponificable.
- Adherència (UNE 48032): <= 2
- Resistència al rentat (DIN 53778): - Pintura plàstica per a interiors o pasta plàstica: >= 1000 cicles
- Pintura plàstica per a exteriors: >= 5000 cicles
- Solidesa a la llum (NF-T-30.057): Ha de complir
- Transmissió del vapor d'aigua (NF-T-30.018): Ha de complir
- Resistència a la immersió (UNE 48-144): No s'observen canvis o defectes
- Resistència a la intempèrie (DIN 18363): Ha de complir
- Resistència a l'abrasió (NF-T-30.015): Ha de complir
- Resistència a la calor (UNE 48-033): Ha de complir

## 2.- CONDICIONS DE SUBMINISTRAMENT I EMmagatzematge

PINTURA A LA COLA, AL LàTEX, ACRÍLICA, PLÀSTICA, ESMALT GRAS, SINTÈTIC, DE POLIURETÀ, DE DISPERSIÓ

ACRÍLICA, EPOXI I PASTA DE PICAR:

Subministrament: En pots o bidons.

Emmagatzematge: En llocs ventilats i no exposats al sol, dins del seu envàs tancat i sense contacte amb el terra. S'ha de preservar de les gelades.

PINTURA A LA CALÇ:

Subministrament de la calç: aèria en terrossos o envasada.

Emmagatzematge: En llocs ventilats i no exposats al sol, dins del seu envàs tancat i sense contacte amb el terra. S'ha de preservar de les gelades.

PINTURA AL CIMENT:

Subministrament: En pots, en envasos adequats.

Emmagatzematge: En llocs ventilats i no exposats al sol, dins del seu envàs tancat i sense contacte amb el terra. S'ha de preservar de les gelades.

## 3.- UNITAT I CRITERI D'AMIDAMENT

Unitat d'amidament: la indicada a la descripció de l'element

Criteri d'amidament: quantitat necessària subministrada a l'obra

## 4.- NORMATIVA DE COMPLIMENT OBLIGATORI

No hi ha normativa de compliment obligatori.

## 5.- CONDICIONS DE CONTROL DE RECEPCIÓ

CONDICIONS DE MARCATGE I CONTROL DE LA DOCUMENTACIÓ EN PINTURA A LA COLA, AL LàTEX, ACRÍLICA, PLÀSTICA, ESMALT GRAS, SINTÈTIC, DE POLIURETÀ, DE DISPERSIÓ ACRÍLICA, EPOXI I PASTA DE PICAR:

A cada envàs hi ha d'haver les dades següents:

- Identificació del fabricant
- Nom comercial del producte
- Identificació del producte
- Codi d'identificació
- Pes net o volum del producte
- Data de caducitat
- Instruccions d'ús
- Dissolvents adequats
- Límits de temperatura
- Temps d'assecatge al tacte, total i de repintat
- Toxicitat i inflamabilitat
- Proporció de la barreja i temps d'utilització, en els productes de dos components
- Color i acabat, en la pintura plàstica o al làtex i en l'esmalt sintètic, de poliureta

CONDICIONS DE MARCATGE I CONTROL DE LA DOCUMENTACIÓ EN PINTURA A LA CALÇ:

A cada envàs hi ha d'haver les dades següents:

- Identificació del fabricant
- Nom comercial del producte
- Identificació del producte
- Pes net o volum del producte
- Toxicitat i inflamabilitat

CONDICIONS DE MARCATGE I CONTROL DE LA DOCUMENTACIÓ EN PINTURA AL CIMENT:

A cada envàs hi ha d'haver les dades següents:

- Identificació del fabricant
- Nom comercial del producte
- Identificació del producte
- Codi d'identificació
- Pes net o volum del producte
- Instruccions d'ús
- Temps d'estabilitat de la barreja
- Temperatura mínima d'aplicació
- Temps d'assecatge
- Rendiment teòric en m<sup>2</sup>/l
- Color

OPERACIONS DE CONTROL:

Els punts de control més destacables són els següents:

- En cada subministrament d'esmalt, es comprovarà que l'etiquetatge dels envasos contingui les dades exigides a les especificacions.

El control de recepció de material verificarà que les característiques dels materials són coincidents amb l'establert en la DT. Aquest control ha de complir l'especificat en l'apartat 7.2 del CTE.

Control de documentació: documents d'origen (full de subministrament i etiquetat), certificat de garantia del fabricant, en el seu cas, (signat per persona física) i els documents de conformitat o autoritzacions administratives exigides, inclosos la documentació corresponent al marcatge CE quan sigui pertinent. Control mitjançant distintius de qualitat i avaluacions d'ideoneïtat: En el cas que el fabricant disposi de marques de qualitat, ha d'aportar-ne la documentació corresponent

Control de recepció mitjançant assaigs: Si el material disposa d'una marca legalment reconeguda a un país de la CEE (Marcatge CE, AENOR, etc.) es podrà prescindir dels assaigs de control de recepció de les característiques del material garantides per la marca; i la DF sol·licitarà en aquest cas, els resultats dels assaigs corresponents al subministrament rebut. En qualsevol cas, la DF podrà sol·licitar assaigs de control de recepció si ho creu convenient.

- Comprovació de l'estat de conservació de la pintura, en un 10 % dels pots rebuts (INTA 16 02 26).

OPERACIONS DE CONTROL EN PINTURA PLÀSTICA:

- Recepció del certificat de qualitat del fabricant, on constin els resultats dels assaigs següents:
  - Determinació de la finor de molta dels pigments INTA 16.02.55 (10.57) - Temps d'assecatge INTA 16.02.29 (6.57) - Pes específic UNE EN ISO 2811-1
  - Capacitat de cobriment en humitat INTA 16.02.62(9.82) - Capacitat de cobriment en sec INTA 16.02.61(2.58) - Conservació de la pintura (cada 100 m<sup>2</sup>) INTA 16.02.26
- En cas de no rebre aquests resultats abans del inici de l'activitat, o que la DF no els consideri representatius, el contractista haurà de realitzar els assaigs corresponents, al seu càrrec i fora del pressupost d'autocontrol.

CRITERIS DE PRESA DE MOSTRES:

Els controls s'han de realitzar segons les instruccions de la DF i els criteris indicats a les normes de procediment corresponents.

INTERPRETACIÓ DE RESULTATS I ACTUACIONS EN CAS D'INCOMPLIMENT:

No s'acceptaran els pots de pintura que no estiguin degudament etiquetats i/o certificats, així com els que presentin mal estat de conservació i/o emmagatzematge.

En cas d'observar deficiències en l'estat de conservació d'un pot, es rebutjarà la unitat corresponent i s'incrementarà la inspecció, en primera instància, fins al 20 % dels pots subministrats. Si es continuen observant irregularitats, es passarà a controlar el 100 % del subministrament.

Els assaigs d'identificació han de resultar d'acord a les especificacions del plec i a les condicions garantides en el certificat del material. En cas d'incompliment, es realitzarà l'assaig sobre dues mostres més del mateix lot, acceptant-ne el conjunt sempre que els dos resultats estiguin d'acord a dites

especificacions .

---



Grup d'Enginyeria  
i Arquitectura  
Cañas i Associats

## **Projecte bàsic i executiu d'enderroc de parades del mercat municipal de Galvany.**

Carrer Santaló, 65

08021 Barcelona



**INSTITUT MUNICIPAL DE MERCATS DE BARCELONA**

---

**DOCUMENT 4:  
Amidaments i Pressupost**

**Barcelona, juny 2024**

## **DOCUMENT 4: PRESSUPOST**

AMIDAMENTS

QUADRE DE PREUS 1

QUADRE DE PREUS 2

PRESSUPOST

RESUM DE PRESSUPOST



INSTITUT MUNICIPAL DE MERCATS DE BARCELONA

---

## AMIDAMENTS

**AMIDAMENTS**

Obra 01 PRESSUPOST MERCAT GALVANY\_ENDERROC PARADES  
 Capítol 01 OBRA CIVIL  
 Títol 3 01 TREBALLS PREVIS

NUM.	CODI	UA	DESCRIPCIÓ
1	P6AC-D7DY	M2	Tanca mòbil, de 2 m d'alçària, d'acer galvanitzat, amb malla electrosoldada de 90x150 mm i de 4.5 i 3,5 mm de D, bastidor de 3.5x2 m de tub de 40 mm de D, fixat a peus prefabricats de formigó, i amb el desmuntatge inclòs

Num.	Text	Tipus	[C]	[D]	[E]	[F]	TOTAL	Fórmula
------	------	-------	-----	-----	-----	-----	-------	---------

1	previsió justificar diferents punts		8,000	2,000			16,000	C#*D#*E#*F#
---	-------------------------------------	--	-------	-------	--	--	--------	-------------

**TOTAL AMIDAMENT** 16,000

NUM.	CODI	UA	DESCRIPCIÓ
2	P151H-45IB	m2	Protecció amb vela de lona de polietilè per a proteccions superficials contra caigudes, amb malla de reforç i traus perimetrals, corda de subjecció, de diàmetre 12 mm, amb el desmuntatge inclòs

Num.	Text	Tipus	[C]	[D]	[E]	[F]	TOTAL	Fórmula
------	------	-------	-----	-----	-----	-----	-------	---------

1	previsió justificar		1,000	8,000	2,000		16,000	C#*D#*E#*F#
---	---------------------	--	-------	-------	-------	--	--------	-------------

**TOTAL AMIDAMENT** 16,000

NUM.	CODI	UA	DESCRIPCIÓ
3	P83EC-98B9	m2	Extradossat de plaques de guix laminat format per estructura autoportant lliure normal N amb perfil·leria de planxa d'acer galvanitzat, amb un gruix total de l'extradossat de 63 mm, muntants cada 600 mm de 48 mm d'amplaria i canals de 48 mm d'amplaria, amb 1 placa tipus estàndard (A) de 15 mm de gruix, fixada mecànicament. Incl·us banda acústica de dilatació autoadhesiva; fixacions per a l'ancoratge de canals i muntants metàl·lics; cargols per a la fixació de les plaques; cinta de paper amb reforç metàl·lic i pasta i cinta per al tractament de junts. El preu inclou la resolució de trobades i punts singulars.

Num.	Text	Tipus	[C]	[D]	[E]	[F]	TOTAL	Fórmula
------	------	-------	-----	-----	-----	-----	-------	---------

1	tanca provisional obra /mercat		1,000	15,500	2,800		43,400	C#*D#*E#*F#
2			2,000	2,000	2,800		11,200	C#*D#*E#*F#
3	minves		0,050	55,000			2,750	C#*D#*E#*F#

**TOTAL AMIDAMENT** 57,350

Obra 01 PRESSUPOST MERCAT GALVANY\_ENDERROC PARADES  
 Capítol 01 OBRA CIVIL  
 Títol 3 02 ENDERROCS

NUM.	CODI	UA	DESCRIPCIÓ
1	P21Q0-H8EX	m3	Desmuntatge i retirada de tot el mobiliari amb mitjans manuals i mecànics, inclòs medis auxiliars i càrrega sobre camió o contenidor. Mobiliari frigorífic d'acer inox/varis+ vidre+ maquinaria; mobiliari fixe d'acer inox; prestatgeries fusta, inox, material abandonat, etc deixant netes les parets previament a l'enderroc

Num.	Text	Tipus	[C]	[D]	[E]	[F]	TOTAL	Fórmula
------	------	-------	-----	-----	-----	-----	-------	---------

1	ILLA LATERAL							
2	parada 96-98 vitrina frig.		1,000	3,400	1,100	0,900	3,366	C#*D#*E#*F#
3	moble inox		1,000	2,000	0,600	0,900	1,080	C#*D#*E#*F#
4	Parada 99-102 vitrina frig.		1,000	6,800	1,100	0,900	6,732	C#*D#*E#*F#
5	moble inox		2,000	0,800	0,600	0,800	0,768	C#*D#*E#*F#
6	ILLA CENTRAL 1							
7	parada 86-98		2,000	3,500	1,100	0,800	6,160	C#*D#*E#*F#
8			1,000	1,500	1,100	0,800	1,320	C#*D#*E#*F#
9	Parada 91-94 mueble bandeja inox		1,000	5,500	1,100	0,400	2,420	C#*D#*E#*F#
10			1,000	0,800	1,100	0,400	0,352	C#*D#*E#*F#
11	Parada 83-90 Bar mostrador fusta		1,000	5,800	0,650	0,100	0,377	C#*D#*E#*F#

**AMIDAMENTS**

12	mobiario inox	1,000	6,000	0,600	0,900	3,240	C#*D#*E#*F#
13	ILLA CENTRAL 2						
14	parada 70-74 mobiliario frig.	1,000	12,000	1,100	0,800	10,560	C#*D#*E#*F#
15	68-69	1,000	1,400	1,100	0,800	1,232	C#*D#*E#*F#
16	67-79 bandeja inox	1,000	4,000	1,100	0,400	1,760	C#*D#*E#*F#
17	ILLA LATERAL (punt informació)						
18	59-60 vitrina frig	1,000	3,000	1,100	0,800	2,640	C#*D#*E#*F#
19	61-63 vitrina frig.	1,000	5,000	1,100	0,800	4,400	C#*D#*E#*F#
20	66 vitrina frig	1,000	5,700	1,100	0,800	5,016	C#*D#*E#*F#
21	mobiliari varis parades a justificar	1,000	12,000			12,000	C#*D#*E#*F#
22	màquines varies sobre parades previsió	10,000	1,000			10,000	C#*D#*E#*F#

**TOTAL AMIDAMENT****73,423**

2 P214T-4RQI m2

Enderroc de paret de tancament de maó calat de 15 cm de gruix, inclos revestiments de qualsevol tipus (enrajolat, aplacat, extradossat), a mà i amb martell trencador manual i càrrega manual de runa sobre camió o contenidor.

Inclou per assimilació les parets de fusta amb perfils metàl·lics verticals.

Num.	Text	Tipus	[C]	[D]	[E]	[F]	TOTAL	Fórmula
1	ILLA 1 divisories entre padares		3,000	1,670	3,000		15,030	C#*D#*E#*F#
2	ILLA CENTRAL 1 divisories entre parades		1,000	3,100	3,000		9,300	C#*D#*E#*F#
3			2,000	1,500	3,000		9,000	C#*D#*E#*F#
4			1,000	6,000	3,000		18,000	C#*D#*E#*F#
5	ILLA CENTRAL 2 divisories entre parets		5,000	1,500	3,000		22,500	C#*D#*E#*F#
6			1,000	7,300	3,000		21,900	C#*D#*E#*F#
7	ILLA LATERAL		1,000	1,630	3,000		4,890	C#*D#*E#*F#

**TOTAL AMIDAMENT****100,620**

3 P214T-4RQC m2

Enderroc de paredó de ceràmica fins a 10 cm de gruix, amb mitjans manuals i càrrega manual de runa sobre camió o contenidor.

Inclou materials revestiment de qualsevol tipus.

Num.	Text	Tipus	[C]	[D]	[E]	[F]	TOTAL	Fórmula
1	PART INFERIOR MOBILIARI							C#*D#*E#*F#
2	ILLA LATERAL							
3	parada 96-98 vitrina frig.		1,000	3,400		0,400	1,360	C#*D#*E#*F#
4			1,000	2,000	0,600	0,400	0,480	C#*D#*E#*F#
5	Parada 99-102 vitrina frig.		1,000	6,800	1,000	0,400	2,720	C#*D#*E#*F#
6			2,000	3,000	0,600	0,800	2,880	C#*D#*E#*F#
7	ILLA CENTRAL 1							
8	parada 86-98		1,000	8,500		0,600	5,100	C#*D#*E#*F#
9			6,000	0,600		0,600	2,160	C#*D#*E#*F#
10	Parada 91-94 mueble bandeja inox		1,000	5,500		0,700	3,850	C#*D#*E#*F#
11			1,000	0,800		0,700	0,560	C#*D#*E#*F#
12			4,000	0,600		0,700	1,680	C#*D#*E#*F#
13	Parada 83-90 Bar mostrador fusta		1,000	5,800		1,000	5,800	C#*D#*E#*F#
14	ILLA CENTRAL 2							
15	parada 70-74 mobiliario frig.		1,000	12,000		0,700	8,400	C#*D#*E#*F#
16	68-69		1,000	1,400		0,700	0,980	C#*D#*E#*F#
17	67-79 bandeja inox		1,000	4,000		0,700	2,800	C#*D#*E#*F#
18			3,000	0,600		0,700	1,260	C#*D#*E#*F#
19	ILLA LATERAL (punt informació)							
20	59-60 vitrina frig		1,000	3,000		0,400	1,200	C#*D#*E#*F#
21	61-63 vitrina frig.		1,000	5,000		0,400	2,000	C#*D#*E#*F#

**AMIDAMENTS**

22	66 vitrina frig	1,000	5,700	0,400	2,280	C#*D#*E#*F#
23	revestiment pilars fosa	4,000	1,500	3,000	18,000	C#*D#*E#*F#
24	PREV. VARIS A AJUSTIFICAR	1,000	10,000		10,000	C#*D#*E#*F#

**TOTAL AMIDAMENT** **73,510**

- 4 P2143-4RRX m2 Enderroc de recrescut de paviment de qualsevol tipus fins 25 cm inclòs paviment amb compressor i càrrega manual i mecànica de runa sobre camió o contenidor. Recrescut sobre envans/ recrescut de formigó en massa/recrescut amb perfils metàl·lics etc.

Num.	Text	Tipus	[C]	[D]	[E]	[F]	TOTAL	Fórmula
1	l'la lateral		1,000	17,900	1,670		29,893	C#*D#*E#*F#
2	l'la central		1,000	11,550	3,150		36,383	C#*D#*E#*F#
3			-1,000	2,850	1,500		-4,275	C#*D#*E#*F#
4	l'la central		1,000	10,850	3,100		33,635	C#*D#*E#*F#
5			-1,000	5,600	1,450		-8,120	C#*D#*E#*F#
6	l'la lateral		1,000	17,900	1,630		29,177	C#*D#*E#*F#
7			-1,000	3,850	1,630		-6,276	C#*D#*E#*F#
8	ajustaments		0,050	110,000			5,500	C#*D#*E#*F#
10								C#*D#*E#*F#
12								C#*D#*E#*F#

**TOTAL AMIDAMENT** **115,917**

- 5 P21Q0-H8EY m Desmuntatge d'element d'equipament fix o mòbil, de 100 kg/m de pes, com a màxim i a una alçària de 3.5 m, com a màxim, amb mitjans manuals i mecànics i càrrega manual sobre camió o contenidor. (Rètols amb estructura auxiliar+ elements il·luminació etc.)

Num.	Text	Tipus	[C]	[D]	[E]	[F]	TOTAL	Fórmula
1	l'la lateral		1,000	17,900			17,900	C#*D#*E#*F#
2	l'la central		1,000	11,550			11,550	C#*D#*E#*F#
3			2,000	3,750			7,500	C#*D#*E#*F#
4	l'la central		1,000	10,850			10,850	C#*D#*E#*F#
5			2,000	3,500			7,000	C#*D#*E#*F#
6	l'la lateral		1,000	17,900			17,900	C#*D#*E#*F#
7			-1,000	3,850			-3,850	C#*D#*E#*F#

**TOTAL AMIDAMENT** **68,850**

- 6 P2141-AKZL m2 Enderroc de cel ras complet (plaques, calaixos, tabiques, etc) e instal·lacions existents al interior, inclòs estructura auxiliar de suportació de metàl·lic o fusta, amb mitjans manuals i càrrega manual sobre camió o contenidor. Cer ras de qualsevol material.

Num.	Text	Tipus	[C]	[D]	[E]	[F]	TOTAL	Fórmula
1	l'la lateral		1,000	17,900	2,000		35,800	C#*D#*E#*F#
2	l'la central		1,000	11,550	3,750		43,313	C#*D#*E#*F#
3	l'la central		1,000	10,850	3,500		37,975	C#*D#*E#*F#
4	l'la lateral		1,000	17,900	1,960		35,084	C#*D#*E#*F#
5			-1,000	3,850	1,630		-6,276	C#*D#*E#*F#
6	ajustaments		0,020	145,000			2,900	C#*D#*E#*F#

**TOTAL AMIDAMENT** **148,796**

- 7 P2140-4RRL u Arrencada de full i bastiment de finestra amb mitjans manuals i càrrega manual sobre camió o contenidor

Num.	Text	Tipus	[C]	[D]	[E]	[F]	TOTAL	Fórmula
1	parada 98		1,000				1,000	C#*D#*E#*F#
2	parada 69		1,000				1,000	C#*D#*E#*F#

**AMIDAMENTS****TOTAL AMIDAMENT** 2,000

8 P2140-4RRN u Arrencada de full i bastiment de porta interior amb mitjans manuals i càrrega manual sobre camió o contenidor

Num.	Text	Tipus	[C]	[D]	[E]	[F]	TOTAL	Fórmula
1	Tanca provisional		1,000				1,000	C#*D#*E#*F#

**TOTAL AMIDAMENT** 1,000

9 P2141-4RRO u Arrencada de porta metàl·lica enrotllable de fins a 5 m2, inclosos mecanismes i accessoris, amb mitjans manuals i càrrega manual sobre camió o contenidor

Num.	Text	Tipus	[C]	[D]	[E]	[F]	TOTAL	Fórmula
1	persianas metalicas							
2	Lateral 96-98		2,000				2,000	C#*D#*E#*F#
3	99-102		4,000				4,000	C#*D#*E#*F#
4	Central 91-94		5,000				5,000	C#*D#*E#*F#
5	86-89		6,000				6,000	C#*D#*E#*F#
6	Central 70-74		7,000				7,000	C#*D#*E#*F#
7	67-79		5,000				5,000	C#*D#*E#*F#
8	Lateral		5,000				5,000	C#*D#*E#*F#

**TOTAL AMIDAMENT** 34,000

10 P2144-4RSL m2 Desmuntatge de vidre lluna no armat, de 10 mm de gruix, amb mitjans manuals i càrrega manual del material desmuntat sobre camió o contenidor. En tancaments (no inclou mobiliari)

Num.	Text	Tipus	[C]	[D]	[E]	[F]	TOTAL	Fórmula
1	parada 95		1,000	2,000	2,500		5,000	C#*D#*E#*F#
2	79-80		1,000	1,500	2,500		3,750	C#*D#*E#*F#
3	69		1,000	1,000	2,500		2,500	C#*D#*E#*F#

**TOTAL AMIDAMENT** 11,250

11 P21GL-HCXX u Desmuntatge instal·lació elèctrica i dades complerta per sector de parades fins 40 m2: safates, canals, cablejat, mecanismes, quadre, comptador, lluminaries, etc, amb mitjans manuals i càrrega manual de runa sobre camió o contenidor + p.p. cablejat des de sala de comptadors.

Num.	Text	Tipus	[C]	[D]	[E]	[F]	TOTAL	Fórmula
1	4 illes		4,000				4,000	C#*D#*E#*F#

**TOTAL AMIDAMENT** 4,000

12 P21G0-4RYX u Desmuntatge de d'instal·lació frigorífica complerta: conductes, evaporadores, cablejat, accessoris etc. per sector de parades fins 40 m2 de superfície servida per la instal·lació, amb mitjans manuals i càrrega manual sobre camió o contenidor. Inclou recuperació gas i . La resta de instal·lació no aprofitable càrrega manual sobre camió o contenidor.

Num.	Text	Tipus	[C]	[D]	[E]	[F]	TOTAL	Fórmula
1	illes		4,000				4,000	C#*D#*E#*F#

**TOTAL AMIDAMENT** 4,000

13 P21G1-H8EX m Arrencada de tubs desguàs i connexions als desguassos, cegat de instal·lació residual, amb mitjans manuals i càrrega manual de runa sobre camió o contenidor

Num.	Text	Tipus	[C]	[D]	[E]	[F]	TOTAL	Fórmula
------	------	-------	-----	-----	-----	-----	-------	---------

**AMIDAMENTS**

1	previsió 7 m per parada a Justificar	12,000	8,000			96,000	C#*D#*E#*F#
2	Baixants adossats pilars fosa fins 4 m.	6,000	4,000			24,000	C#*D#*E#*F#

**TOTAL AMIDAMENT** 120,000

- 14 P21GP-4RVM u Arrencada d'instal·lació de distribució d'aigua amb tubs, accessoris i aixetes, comptadors, per sector de parades fins 40 m2 de superfície servida per la instal·lació, amb mitjans manuals i càrrega manual sobre camió o contenidor.

Num.	Text	Tipus	[C]	[D]	[E]	[F]	TOTAL	Fórmula
1	illes		4,000				4,000	C#*D#*E#*F#

**TOTAL AMIDAMENT** 4,000

- 15 P214T-4RQY m2 Desmuntatge de tancament de cambra frigorífica format per panells sandvitx aïllants de xapa d'acer, inclos juntes sanitàries, accessoris, amb mitjans manuals, sense deteriorar els elements als quals està subjecte, i càrrega manual sobre camió o contenidor. Inclou les portes.

Num.	Text	Tipus	[C]	[D]	[E]	[F]	TOTAL	Fórmula
1	cambra parada 290		2,000	3,750	2,800		21,000	C#*D#*E#*F#
2			2,000	1,700	2,800		9,520	C#*D#*E#*F#
3	sostre		1,000	3,750	1,700		6,375	C#*D#*E#*F#

**TOTAL AMIDAMENT** 36,895

- 16 K45R32AY pa Previsió per treballs d'enderroc en zones ocultes, no previsibles en fase de projecte, d'elements que sigui necessari desmuntar o enderrocar per realitzar els treballs.  
A comprovar a l'obra amb la DF i previa valoració i acceptació per part de la DF i Propietat.

Num.	Text	Tipus	[C]	[D]	[E]	[F]	TOTAL	Fórmula
1	Previsió		1,000				1,000	C#*D#*E#*F#

**TOTAL AMIDAMENT** 1,000

- 17 P214W-FEMD m Tall en paviment de qualsevol tipus fins 15 cm de fondària com a mínim amb màquina tallajunts amb disc de diamant per a paviment, per a delimitar la zona a demollir

Num.	Text	Tipus	[C]	[D]	[E]	[F]	TOTAL	Fórmula
1	previsió perímetre parades a justificar		1,000	18,000			18,000	C#*D#*E#*F#
2			4,000	11,550			46,200	C#*D#*E#*F#
3			4,000	3,150			12,600	C#*D#*E#*F#
4	ajustaments verificar		1,000	5,750			5,750	C#*D#*E#*F#
5			1,000	8,600			8,600	C#*D#*E#*F#
6	ajustaments justificar		10,000	0,300			3,000	C#*D#*E#*F#

**TOTAL AMIDAMENT** 94,150

- 18 P2143-4RR3 m2 Arrencada de paviment de pedra/terratzo, amb mitjans manuals i càrrega manual de runa sobre camió o contenidor.  
Inclou material de fixació. Deixant la base de suport neta.

Num.	Text	Tipus	[C]	[D]	[E]	[F]	TOTAL	Fórmula
1	previsió perímetre parades a justificar		1,000	18,000	0,300		5,400	C#*D#*E#*F#
2			4,000	11,550	0,300		13,860	C#*D#*E#*F#
3			4,000	3,150	0,300		3,780	C#*D#*E#*F#

**AMIDAMENTS**

4		1,000	5,750	0,300	1,725	C#*D#*E#*F#
5		1,000	8,600	0,300	2,580	C#*D#*E#*F#
6	parades sense recrescut	1,000	2,850	1,500	4,275	C#*D#*E#*F#
7		1,000	5,650	1,500	8,475	C#*D#*E#*F#
8	PAVIMENT SOTA PARADES A JUSTIFICAR					
9	PREVISIÓ					
10	l'la lateral	1,000	17,900	1,670	29,893	C#*D#*E#*F#
11	l'la central	1,000	11,550	3,150	36,383	C#*D#*E#*F#
12		-1,000	2,850	1,500	-4,275	C#*D#*E#*F#
13	l'la central	1,000	10,850	3,100	33,635	C#*D#*E#*F#
14		-1,000	5,600	1,450	-8,120	C#*D#*E#*F#
15	l'la lateral	1,000	17,900	1,630	29,177	C#*D#*E#*F#
16		-1,000	3,850	1,630	-6,276	C#*D#*E#*F#

**TOTAL AMIDAMENT** 150,512

- 19 P2141-AKZX m2 Enderroc d'extradossat autoportant de guix laminat i entramat de suport, amb mitjans manuals i càrrega manual sobre camió o contenidor

Num.	Text	Tipus	[C]	[D]	[E]	[F]	TOTAL	Fórmula
1	tanca provisional perimetral		1,000	57,350			57,350	C#*D#*E#*F#

**TOTAL AMIDAMENT** 57,350

- 20 P2143-4RQT m2 Enderroc de solera de formigó lleugerament armat, de fins a 15 cm de gruix, amb compressor i càrrega manual de runa sobre camió o contenidor

Num.	Text	Tipus	[C]	[D]	[E]	[F]	TOTAL	Fórmula
1	l'la lateral		1,000	17,900	1,670		29,893	C#*D#*E#*F#
2	l'la central		1,000	11,550	3,150		36,383	C#*D#*E#*F#
3	l'la central		1,000	10,850	3,100		33,635	C#*D#*E#*F#
4	l'la lateral		1,000	17,900	1,630		29,177	C#*D#*E#*F#
5			-1,000	3,850	1,630		-6,276	C#*D#*E#*F#
6	previsió perímetre parades A JUSTIFICAR		1,000	18,000	0,300		5,400	C#*D#*E#*F#
7			4,000	11,550	0,300		13,860	C#*D#*E#*F#
8			4,000	3,150	0,300		3,780	C#*D#*E#*F#
9			1,000	5,750	0,300		1,725	C#*D#*E#*F#
10			1,000	8,600	0,300		2,580	C#*D#*E#*F#

**TOTAL AMIDAMENT** 150,157

- 21 P214C-AKVX u Desmuntatge d'estructura de suport cel ras formada per un de pilar de perfil metàl·lic tipus HEB 220 fins 4 m d'alçada, estructura horitzontal de de 4 perfils metàl·lics fins 1.8 m llargada, inclòs placa ancoratge i tirants amb mitjans manuals i mecànics i càrrega manual de runa sobre camió o contenidor

Num.	Text	Tipus	[C]	[D]	[E]	[F]	TOTAL	Fórmula
1	illes centrals etrem amb pilar vist		2,000				2,000	C#*D#*E#*F#
2	illes central extrem a verificar si hi ha pilar		2,000				2,000	C#*D#*E#*F#

**TOTAL AMIDAMENT** 4,000

- 22 P2142-4RN0 m2 Arrencada d'aplacat de pedra natural en parament vertical, amb mitjans manuals i càrrega manual de runa sobre camió o contenidor

Num.	Text	Tipus	[C]	[D]	[E]	[F]	TOTAL	Fórmula
------	------	-------	-----	-----	-----	-----	-------	---------

**AMIDAMENTS**

1	paret lateral	1,000	0,500	17,800	2,800	24,920	C#*D#*E#*F#
2		2,000	0,500	1,700	2,800	4,760	C#*D#*E#*F#
3	paret lateral	1,000	0,500	5,800	2,800	8,120	C#*D#*E#*F#
4		1,000	0,500	5,600	2,800	7,840	C#*D#*E#*F#
5		2,000	0,500	0,650	2,800	1,820	C#*D#*E#*F#

**TOTAL AMIDAMENT** 47,460

23 P2142-4RN1 m2 Arrencada d'aplacat de ceràmica en parament vertical, amb mitjans manuals i càrrega manual de runa sobre camió o contenidor

Num.	Text	Tipus	[C]	[D]	[E]	[F]	TOTAL	Fórmula
1	paret lateral		1,000	0,500	17,800	2,800	24,920	C#*D#*E#*F#
2			2,000	0,500	1,700	2,800	4,760	C#*D#*E#*F#
3	paret lateral		1,000	0,500	5,800	2,800	8,120	C#*D#*E#*F#
4			1,000	0,500	5,600	2,800	7,840	C#*D#*E#*F#
5			2,000	0,500	0,650	2,800	1,820	C#*D#*E#*F#

**TOTAL AMIDAMENT** 47,460

24 P2142-4RMJ m2 Repicat d'arrebossat de morter de ciment, amb mitjans manuals i càrrega manual de runa sobre camió o contenidor

Num.	Text	Tipus	[C]	[D]	[E]	[F]	TOTAL	Fórmula
1	paret lateral		1,000		17,800	3,100	55,180	C#*D#*E#*F#
2			2,000		1,700	3,100	10,540	C#*D#*E#*F#
3	paret lateral		1,000		5,800	3,100	17,980	C#*D#*E#*F#
4			1,000		5,600	3,100	17,360	C#*D#*E#*F#
5			2,000		1,650	3,100	10,230	C#*D#*E#*F#
6	ajustaments		0,030		150,000		4,500	C#*D#*E#*F#
7	ajustaments 40% zona install.lacions h >3m 40%		0,400	3,000	18,000	1,150	24,840	C#*D#*E#*F#

**TOTAL AMIDAMENT** 140,630

Obra 01 PRESSUPOST MERCAT GALVANY\_ENDERROC PARADES  
 Capítol 01 OBRA CIVIL  
 Títol 3 04 RAM DE PALETA

NUM.	CODI	UA	DESCRIPCIÓ
1	P6125-7BJV	m2	Paret divisòria recolzada de gruix 14 cm, de maó calat, HD, de 290x140x100 mm, per a revestir, categoria I, segons la norma UNE-EN 771-1, col·locat amb morter per a ram de paleta industrialitzat M 5 (5 N/mm <sup>2</sup> ) de designació (G) segons norma UNE-EN 998-2. inclòs p.p. llinda porta/finestres.

Num.	Text	Tipus	[C]	[D]	[E]	[F]	TOTAL	Fórmula
1	previsió epassos o ajustaent a justificar		1,000	2,000			2,000	C#*D#*E#*F#
4								C#*D#*E#*F#

**TOTAL AMIDAMENT** 2,000

2 P6146-AWK0 m2 Paredó recolzat divisòria de 10 cm de gruix, de totxana de 290x140x100 mm, LD, categoria I, segons norma UNE-EN 771-1, per a revestir, col·locat amb morter per a ram de paleta industrialitzat M 7.5 (7,5 N/mm<sup>2</sup>) de designació (G) segons la norma UNE-EN 998-2.  
 S'inclou la formació de llindes per forats d'obra, medis auxiliars i neteja per l'execució de la partida totalment acabada.

Num.	Text	Tipus	[C]	[D]	[E]	[F]	TOTAL	Fórmula
------	------	-------	-----	-----	-----	-----	-------	---------

**AMIDAMENTS**

1	previsió ajustaments acults	1,000	5,000	5,000	C#*D#*E#*F#
---	-----------------------------	-------	-------	-------	-------------

<b>TOTAL AMIDAMENT</b>	<b>5,000</b>
------------------------	--------------

3	P811-3F99	m2	Arrebossat reglejat sobre parament vertical interior, a 3,00 m d'alçària, com a màxim, amb morter de ciment 1:6, remolinat
---	-----------	----	--

Num.	Text	Tipus	[C]	[D]	[E]	[F]	TOTAL	Fórmula
1	paret lateral		1,000		17,800	3,100	55,180	C#*D#*E#*F#
2			2,000		1,700	3,100	10,540	C#*D#*E#*F#
3	paret lateral		1,000		5,800	3,100	17,980	C#*D#*E#*F#
4			1,000		5,600	3,100	17,360	C#*D#*E#*F#
5			2,000		0,650	3,100	4,030	C#*D#*E#*F#

<b>TOTAL AMIDAMENT</b>	<b>105,090</b>
------------------------	----------------

4	P811-3FG7	m2	Arrebossat reglejat sobre parament vertical exterior, a més de 3,00 m d'alçària, amb morter de ciment 1:6, remolinat
---	-----------	----	--

Num.	Text	Tipus	[C]	[D]	[E]	[F]	TOTAL	Fórmula
1	Parets laterals/frontal:ajustaments 40% zona instal.lacions h >3m 40%		0,400	3,000	18,000	1,150	24,840	C#*D#*E#*F#

<b>TOTAL AMIDAMENT</b>	<b>24,840</b>
------------------------	---------------

5	K45R32AX	pa	Previsió per treballs en zones ocultes, no previsibles en fase de projecte (cales, presa de mostres, treballs auxiliars instal.lacions ocultes) A comprovar a l'obra amb la DF i previa valoració i acceptació per part de la DF i Propietat.
---	----------	----	--

Num.	Text	Tipus	[C]	[D]	[E]	[F]	TOTAL	Fórmula
1	Previsió		1,000				1,000	C#*D#*E#*F#

<b>TOTAL AMIDAMENT</b>	<b>1,000</b>
------------------------	--------------

6	PAY1-4XSX	u	Col·locació de bastiment,de fusta/ per a porta, en procés de formació de parets per a un buit d'obra d'amplària 1 m, com a màxim i 2 a 2.5 m d'alçària, com a màxim
---	-----------	---	---

Num.	Text	Tipus	[C]	[D]	[E]	[F]	TOTAL	Fórmula
1	magatzems		2,000				2,000	C#*D#*E#*F#

<b>TOTAL AMIDAMENT</b>	<b>2,000</b>
------------------------	--------------

7	P93M-LN9X	m2	Solera de formigó HA - 30 / B / 20 / XC3 amb una quantitat de ciment de 300 kg/m3 i relació aigua ciment =< 0.55, de gruix 15 cm, abocat amb bomb, amb malla electrosoldada de barres corrugades d'acer ME 20x20 cm D:12-12 mm. Acabat per rebre paviment terratzo.
---	-----------	----	---

Num.	Text	Tipus	[C]	[D]	[E]	[F]	TOTAL	Fórmula
1	llla lateral		1,000	17,900	1,670		29,893	C#*D#*E#*F#
2	llla central		1,000	11,550	3,150		36,383	C#*D#*E#*F#
3	llla central		1,000	10,850	3,100		33,635	C#*D#*E#*F#
4	llla lateral		1,000	17,900	1,630		29,177	C#*D#*E#*F#
5			-1,000	3,850	1,630		-6,276	C#*D#*E#*F#
6	previsió perimetre parades A JUSTIFICAR		1,000	18,000	0,300		5,400	C#*D#*E#*F#
7			4,000	11,550	0,300		13,860	C#*D#*E#*F#
8			4,000	3,150	0,300		3,780	C#*D#*E#*F#

**AMIDAMENTS**

9	1,000	5,750	0,300	1,725	C#*D#*E#*F#
10	1,000	8,600	0,300	2,580	C#*D#*E#*F#
11					C#*D#*E#*F#
12					C#*D#*E#*F#
13					C#*D#*E#*F#
14					C#*D#*E#*F#

**TOTAL AMIDAMENT** 150,157

8 P7C22-E24C m2 Aïllament amb planxa de poliestirè expandit (EPS), de 20 mm de gruix, de 100 kPa de tensió a la compressió, de 0,55 m<sup>2</sup>-K/W de resistència tèrmica, amb una cara llisa i cantell recte, col·locades no adherides

Num.	Text	Tipus	[C]	[D]	[E]	[F]	TOTAL	Fórmula
1	Illa lateral		1,000	17,900	1,670		29,893	C#*D#*E#*F#
2	Illa central		1,000	11,550	3,150		36,383	C#*D#*E#*F#
3	Illa central		1,000	10,850	3,100		33,635	C#*D#*E#*F#
4	Illa lateral		1,000	17,900	1,630		29,177	C#*D#*E#*F#
5			-1,000	3,850	1,630		-6,276	C#*D#*E#*F#
6	previsió perímetre parades A JUSTIFICAR		1,000	18,000	0,300		5,400	C#*D#*E#*F#
7			4,000	11,550	0,300		13,860	C#*D#*E#*F#
8			4,000	3,150	0,300		3,780	C#*D#*E#*F#
9			1,000	5,750	0,300		1,725	C#*D#*E#*F#
10			1,000	8,600	0,300		2,580	C#*D#*E#*F#

**TOTAL AMIDAMENT** 150,157

9 P7A3-5QHB m2 Barrera de vapor/estanquitat amb vel de polietilè de 150 µm i 144 g/m<sup>2</sup>, col·locada no adherida

Num.	Text	Tipus	[C]	[D]	[E]	[F]	TOTAL	Fórmula
1	sota nova solera		151,000				151,000	C#*D#*E#*F#

**TOTAL AMIDAMENT** 151,000

10 PQUH-65LX h Mà d'obra per a neteja diària zones afectades del mercat i de final d'obra

Num.	Text	Tipus	[C]	[D]	[E]	[F]	TOTAL	Fórmula
1	previsió 1 h diària		90,000				90,000	C#*D#*E#*F#
2	neteja final		6,000				6,000	C#*D#*E#*F#

**TOTAL AMIDAMENT** 96,000

Obra 01 PRESSUPOST MERCAT GALVANY\_ENDERROC PARADES  
 Capítol 01 OBRA CIVIL  
 Títol 3 05 PAVIMENTS ENRAJOLATS

NUM.	CODI	UA	DESCRIPCIÓ
1	P9UA-4Z75	m	Sòcol de terratzo llis de gra petit, preu alt, de 10 cm d'alçària, col·locat a truc de maceta amb morter de ciment 1:6

Num.	Text	Tipus	[C]	[D]	[E]	[F]	TOTAL	Fórmula
1	laterals		3,000	1,700			5,100	C#*D#*E#*F#
2			1,000	17,800			17,800	C#*D#*E#*F#
3			1,000	8,600			8,600	C#*D#*E#*F#
4			2,000	1,650			3,300	C#*D#*E#*F#
5	magatzems		3,000	5,800			17,400	C#*D#*E#*F#

**AMIDAMENTS**

6		4,000	1,600	6,400	C#*D#*E#*F#
7	portes	-4,000	0,900	-3,600	C#*D#*E#*F#

**TOTAL AMIDAMENT** 55,000

2 P9ZA-4ZDD m2 Polit del paviment de terrazo o pedra. Acabat Classe 1

Num.	Text	Tipus	[C]	[D]	[E]	[F]	TOTAL	Fórmula
1	tot paviment		1,000	18,500	18,000		333,000	C#*D#*E#*F#
2	escala		-1,000	11,000	2,500		-27,500	C#*D#*E#*F#
3	informació		-1,000	3,650	1,630		-5,950	C#*D#*E#*F#

**TOTAL AMIDAMENT** 299,550

3 P9ZA-4ZDE m2 Abrillatant del paviment de terrazo o pedra.  
PARTIDA A CONFIRMAR A L'OBRA.

Num.	Text	Tipus	[C]	[D]	[E]	[F]	TOTAL	Fórmula
1	A DECIDIR EN OBRA tot paviment		1,000	18,500	18,000		333,000	C#*D#*E#*F#
2	escala		-1,000	11,000	2,500		-27,500	C#*D#*E#*F#
3	informació		-1,000	3,650	1,630		-5,950	C#*D#*E#*F#

**TOTAL AMIDAMENT** 299,550

4 BV2LO-00ZZ m2 Mesuració de la resistència al lliscament del paviment de terrazo en sec i en humit, amb mesurador homologat per determinar la classificació a la lliscabilitat (rd) del paviment i determinar la seva classificació C1-C2-C3 segon CTE-SUA , realitzat per laboratori homologat.  
Previsió per a 3-5 mostres inclòs certificat.

Num.	Text	Tipus	[C]	[D]	[E]	[F]	TOTAL	Fórmula
1			1,000				1,000	C#*D#*E#*F#

**TOTAL AMIDAMENT** 1,000

5 P93G-57PZ m2 Recrescuda del suport de paviments, fins 4 cm de gruix, amb morter de ciment 1:6.  
Com capa base i anuvellament

Num.	Text	Tipus	[C]	[D]	[E]	[F]	TOTAL	Fórmula
1	previsió puntual a justificar		1,000	4,000			4,000	C#*D#*E#*F#

**TOTAL AMIDAMENT** 4,000

6 P9ZA-4ZWZ m2 Previsió pel tractament antilliscant del paviment de terrazo per aconseguir classificació C1 zones seques y C2 zone humides.  
A determinar amb DF després de la prova de resistència al lliscament. Inclou certificat. A Justificar.

Num.	Text	Tipus	[C]	[D]	[E]	[F]	TOTAL	Fórmula
1	PREVISIÓ A JUSTIFICAR A L'OBRA		1,000	299,000			299,000	C#*D#*E#*F#
2	es realitzarà a decisió de la DF							

**TOTAL AMIDAMENT** 299,000

7 P9C2-D4BO m2 Paviment de terrazo llis de gra petit, de 40x40 cm, preu superior, col·locat a truc de maceta amb morter de ciment 1:6, per a ús interior intens. El paviment serà de classe 1.

Num.	Text	Tipus	[C]	[D]	[E]	[F]	TOTAL	Fórmula
1	llla lateral		1,000	17,900	1,670		29,893	C#*D#*E#*F#

**AMIDAMENTS**

2	Illa central	1,000	11,550	3,150	36,383	C#*D#*E#*F#
3	Illa central	1,000	10,850	3,100	33,635	C#*D#*E#*F#
4	Illa lateral	1,000	17,900	1,630	29,177	C#*D#*E#*F#
5		-1,000	3,850	1,630	-6,276	C#*D#*E#*F#
6	previsió perímetre parades A JUSTIFICAR	1,000	18,000	0,300	5,400	C#*D#*E#*F#
7		4,000	11,550	0,300	13,860	C#*D#*E#*F#
8		4,000	3,150	0,300	3,780	C#*D#*E#*F#
9		1,000	5,750	0,300	1,725	C#*D#*E#*F#
10		1,000	8,600	0,300	2,580	C#*D#*E#*F#
11	reposició puntual a justificar	4,000			4,000	C#*D#*E#*F#

**TOTAL AMIDAMENT** 154,157

Obra 01 PRESSUPOST MERCAT GALVANY\_ENDERROC PARADES  
 Capítol 01 OBRA CIVIL  
 Títol 3 06 REVESTIMENTS I CEL RASOS

NUM.	CODI	UA	DESCRIPCIÓ
1	P83EC-98B9	m2	Extradossat de plaques de guix laminat format per estructura autoportant lliure normal N amb perfil·leria de planxa d'acer galvanitzat, amb un gruix total de l'extradossat de 63 mm, muntants cada 600 mm de 48 mm d'amplària i canals de 48 mm d'amplària, amb 1 placa tipus estàndard (A) de 15 mm de gruix, fixada mecànicament. Inclús banda acústica de dilatació autoadhesiva; fixacions per a l'ancoratge de canals i muntants metàl·lics; cargols per a la fixació de les plaques; cinta de paper amb reforç metàl·lic i pasta i cinta per al tractament de junts. El preu inclou la resolució de trobades i punts singulars.

Num.	Text	Tipus	[C]	[D]	[E]	[F]	TOTAL	Fórmula
1	lateral punt informació		1,000	1,800	3,100		5,580	C#*D#*E#*F#
2			1,000	1,600	3,000		4,800	C#*D#*E#*F#
3	ajustaments		0,050	10,000			0,500	C#*D#*E#*F#

**TOTAL AMIDAMENT** 10,880

2	P653-8IM9	m2	Envà de plaques de guix laminat format per estructura senzilla reforçada en H amb perfil·leria de planxa d'acer galvanitzat, amb un gruix total de l'envà de 100 mm, muntants cada 400 mm de 70 mm d'amplària i canals de 70 mm d'amplària, 1 placa estàndard (A) de 15 mm de gruix en cada cara, fixades mecànicament
---	-----------	----	--

Num.	Text	Tipus	[C]	[D]	[E]	[F]	TOTAL	Fórmula
1	magatzem frontal		1,000	5,750	3,100		17,825	C#*D#*E#*F#
2	divisoria		1,000	1,600	3,100		4,960	C#*D#*E#*F#
3	ajustaments		0,030	20,000			0,600	C#*D#*E#*F#

**TOTAL AMIDAMENT** 23,385

3	P846-9JO8	m2	Cel ras continu de plaques de guix laminat tipus estàndard (A), per a revestir, de 12,5 mm de gruix i vora afinada (BA), amb entramat estructura senzilla d'acer galvanitzat format per perfils col·locats cada 600 mm fixats al sostre mitjançant vareta de suspensió cada 1,2 m, per a una alçària de cel ras de 4 m com a màxim
---	-----------	----	--

Num.	Text	Tipus	[C]	[D]	[E]	[F]	TOTAL	Fórmula
1	magatzems		2,000	2,810	1,550		8,711	C#*D#*E#*F#
2			0,050	8,700			0,435	C#*D#*E#*F#

**TOTAL AMIDAMENT** 9,146

4	E84ZG1AX	u	Formació de forat en cel ras de plaques de guix laminat de dimensions variables per a col·locació de lluminària i reixetes ventilació
---	----------	---	---

Num.	Text	Tipus	[C]	[D]	[E]	[F]	TOTAL	Fórmula
------	------	-------	-----	-----	-----	-----	-------	---------

**AMIDAMENTS**

1	previsió	4,000	4,000	C#*D#*E#*F#
<b>TOTAL AMIDAMENT</b>			<b>4,000</b>	

Obra 01 PRESSUPOST MERCAT GALVANY\_ENDERROC PARADES  
 Capítol 01 OBRA CIVIL  
 Títol 3 07 SERRALLERIA

NUM.	CODI	UA	DESCRIPCIÓ
1	K44Z5A25	kg	Acer S275JR segons UNE-EN 10025-2, en perfils laminats en calent sèrie L, LD, T, rodó, quadrat, rectangular i planxa, treballat a taller i amb una capa d'imprimació antioxidant, per a reforç d'elements d'encastament, recolzament i rigiditzadors, col·locat a l'obra amb soldadura

Num.	Text	Tipus	[C]	[D]	[E]	[F]	TOTAL	Fórmula
1	previsió estruct auxiliar instal.JUSTIFICAR							
2	per fals sostre magatzem tubular 40x60x3		5,000	1,600	4,250		34,000	C#*D#*E#*F#
3	per modificació instal. existents aerees		40,000				40,000	C#*D#*E#*F#
<b>TOTAL AMIDAMENT</b>							<b>74,000</b>	

2 PAD0-617L u Porta de planxa d'acer galvanitzat, una fulla batent, per a un buit d'obra de 215x90 cm, amb reixeta de ventilació, pany i clau, col·locada

Num.	Text	Tipus	[C]	[D]	[E]	[F]	TOTAL	Fórmula
1	magatzems		2,000				2,000	C#*D#*E#*F#
<b>TOTAL AMIDAMENT</b>							<b>2,000</b>	

Obra 01 PRESSUPOST MERCAT GALVANY\_ENDERROC PARADES  
 Capítol 01 OBRA CIVIL  
 Títol 3 08 ACER INOX

NUM.	CODI	UA	DESCRIPCIÓ
1	P4R0-DYXY	m	Perfil L fins 20x20x3 mm d' acer inoxidable austenitico 1.4301 (AISI 304), en perfils conformats tipus L, U, treballat en taller i col·locats en obra. Perímetre camnvi paviment.

Num.	Text	Tipus	[C]	[D]	[E]	[F]	TOTAL	Fórmula
5								C#*D#*E#*F#
<b>TOTAL AMIDAMENT</b>							<b>0,000</b>	

2 PRZ1-HBBX u Conjunt cable tensor d'acer inox 8 mm AISI 30, amb sistema de subjecció format per 2 ancoratges metàl·lics, cables 8 mm acer inox, , cingla i sistema tensor, per una llargada fins 25m. Per reforç safates de instal·lacions aèries. Totalment instal·lat a punts d'ancoratge i a safates. Similar a l'existent.

Num.	Text	Tipus	[C]	[D]	[E]	[F]	TOTAL	Fórmula
1	refuerzo de 2 safatas intal. 18.5 m.		2,000				2,000	C#*D#*E#*F#
<b>TOTAL AMIDAMENT</b>							<b>2,000</b>	

Obra 01 PRESSUPOST MERCAT GALVANY\_ENDERROC PARADES  
 Capítol 01 OBRA CIVIL  
 Títol 3 09 PINTURA

**AMIDAMENTS**

NUM.	CODI	UA	DESCRIPCIÓ
1	P89I-4V8T	m2	Pintat de parament vertical de guix, amb pintura plàstica amb acabat llis, amb una capa segelladora i dues d'acabat, Fins alçada 3m. Color blanco o a definir en obra.

Num.	Text	Tipus	[C]	[D]	[E]	[F]	TOTAL	Fórmula
1	lateral exterior punt informació		1,000	1,700	3,000		5,100	C#*D#*E#*F#
2	frotal magatzems		1,000	5,800	3,000		17,400	C#*D#*E#*F#
3	interior magatzem		3,000	1,550	2,600		12,090	C#*D#*E#*F#
4			2,000	2,820	2,600		14,664	C#*D#*E#*F#
5	prvisió frontal punt informació JUSTIFICAR		1,000	3,650	3,000		10,950	C#*D#*E#*F#
6	porta i finestra		-1,000	0,800	2,000		-1,600	C#*D#*E#*F#
7			-1,000	1,000			-1,000	C#*D#*E#*F#
8	ajustaments		0,030	58,000			1,740	C#*D#*E#*F#

**TOTAL AMIDAMENT** 59,344

2	P89I-4V8R	m2	Pintat de parament horitzontal de guix, amb pintura plàstica amb acabat llis, amb una capa segelladora i dues d'acabat. fins alçada 3 m.
---	-----------	----	--

Num.	Text	Tipus	[C]	[D]	[E]	[F]	TOTAL	Fórmula
1	sostre magatzems		2,000	2,810	1,600		8,992	C#*D#*E#*F#
2	ajustaments		0,030	9,000			0,270	C#*D#*E#*F#

**TOTAL AMIDAMENT** 9,262

3	P89F-4VW5	m2	Pintat de portes cegues d'acer galvanitzat, amb esmalt sintètic, amb una capa d'imprimació fosfatant i dues d'acabat
---	-----------	----	--

Num.	Text	Tipus	[C]	[D]	[E]	[F]	TOTAL	Fórmula
1	portes magatzems		4,000	1,050	2,200		9,240	C#*D#*E#*F#

**TOTAL AMIDAMENT** 9,240

4	P875-4SA5	m2	Neteja i preparació de la superfície de perfils laminats d'acer o fosa fins a un grau de preparació St 3 segons la norma UNE-EN ISO 8501-1, amb mitjans manuals i càrrega manual de runa sobre contenidor. Previsió en la base de pilars de fosa a contacte amb terra.
---	-----------	----	---

Num.	Text	Tipus	[C]	[D]	[E]	[F]	TOTAL	Fórmula
1	base de pilars		6,000	2,000	1,000		12,000	C#*D#*E#*F#

**TOTAL AMIDAMENT** 12,000

5	P89C-392V	m2	Pintat de pilar compost de perfils d'acer a l'esmalt sintètic, amb dues capes d'imprimació anticorrosiva i dues d'acabat, fins 3 m. d'alçada.
---	-----------	----	---

Num.	Text	Tipus	[C]	[D]	[E]	[F]	TOTAL	Fórmula
1	pilars fins 3 m.		6,000	2,000	3,000		36,000	C#*D#*E#*F#

**TOTAL AMIDAMENT** 36,000

6	P89H-4V76	m2	Pintat de parament vertical interior de ciment, amb pintura al silicat amb acabat llis, amb una capa de fons i dues d'acabat. Color beix a definir a l'obra.
---	-----------	----	--

Num.	Text	Tipus	[C]	[D]	[E]	[F]	TOTAL	Fórmula
1	laterals zona diafana		2,000	2,000	4,250		17,000	C#*D#*E#*F#

**AMIDAMENTS**

2		1,000	18,000	4,250	76,500	C#*D#*E#*F#
3		1,000	8,600	4,250	36,550	C#*D#*E#*F#
4		1,000	1,600	4,250	6,800	C#*D#*E#*F#
5	paret magatzems arrebossada	2,000	2,820	2,600	14,664	C#*D#*E#*F#
6		1,000	1,600	2,600	4,160	C#*D#*E#*F#
7	sobre informació-magatzems	1,000	11,000	1,250	13,750	C#*D#*E#*F#
8	ajustaments	0,020	170,000		3,400	C#*D#*E#*F#
9	previsió paret acces	1,000	15,500	4,250	65,875	C#*D#*E#*F#
10		1,000	8,500	1,250	10,625	C#*D#*E#*F#

**TOTAL AMIDAMENT** 249,324

Obra 01 PRESSUPOST MERCAT GALVANY\_ENDERROC PARADES  
 Capítol 01 OBRA CIVIL  
 Títol 3 10 SANEJAMENT

NUM.	CODI	UA	DESCRIPCIÓ
1	K45R32AS	h	Previsó per treballs sanejament en zones ocultes, no previsibles, com extracció i cegat de trams no visibles, neteja xarxa sanejament: 1 hora d' ajudant+ oficial lampista + petit material. A comprovar a l'obra amb la DF.

Num.	Text	Tipus	[C]	[D]	[E]	[F]	TOTAL	Fórmula
1	Previsió		5,000				5,000	C#*D#*E#*F#

**TOTAL AMIDAMENT** 5,000

Obra 01 PRESSUPOST MERCAT GALVANY\_ENDERROC PARADES  
 Capítol 01 OBRA CIVIL  
 Títol 3 11 MEDIS AUXILIARS

NUM.	CODI	UA	DESCRIPCIÓ
1	P122-628Z	u	Transport a obra i retirada de plataforma elevadora de tisores, motor elèctric, de 6 m d'altura màxima de treball.

Num.	Text	Tipus	[C]	[D]	[E]	[F]	TOTAL	Fórmula
1	previsió		1,000				1,000	C#*D#*E#*F#

**TOTAL AMIDAMENT** 1,000

NUM.	CODI	UA	DESCRIPCIÓ
2	P122-628X	d	Lloguer diari de plataforma elevadora de tisores/braç articulat, motor elèctric, lleugera, de aprox 6 m d'altura màxima de treball

Num.	Text	Tipus	[C]	[D]	[E]	[F]	TOTAL	Fórmula
1	enderroc/treballs inst. aerees A JUSTIFICAR		45,000				45,000	C#*D#*E#*F#

**TOTAL AMIDAMENT** 45,000

Obra 01 PRESSUPOST MERCAT GALVANY\_ENDERROC PARADES  
 Capítol 02 INSTAL·LACIONS

NUM.	CODI	UA	DESCRIPCIÓ
1	PH57-B37X	h	Ajudes d'electricista a desmuntatge de instal·lacions en fase enderroc. Preu h. de oficial+ajudant electricista.

**AMIDAMENTS**

Num.	Text	Tipus	[C]	[D]	[E]	[F]	TOTAL	Fórmula
1	4 illes		4,000	4,000			16,000	C#*D#*E#*F#

**TOTAL AMIDAMENT** 16,000

2 PF90-HXGH m Adaptació xarxa AFS a nova distribució.

La adaptació consisteix en:

- Eliminació trams que alimenten olles a enderrocar i totes les seves derivacions.
- Mantenir l'aro exterior de la xarxa actual eliminant totes les derivacions col·locant tamps en cada una de les existents.
- Realitzar nou By-pass per tanca l'aro entres illes centrals a mantenir, col·locant estructura auxiliar realitzar en tub d'iguals característiques a les existents (multicapa 50x4.5)

Inclòs mitjans elevació, tancament de xarxa i buidatge, proves de funcionament i qualsevol adaptació necessària per poder garantir el correcte funcionament del mercat. Tasques a realitzar fora de l'horari començial.

Num.	Text	Tipus	[C]	[D]	[E]	[F]	TOTAL	Fórmula
1	adaptació xarxa AFS		1,000				1,000	C#*D#*E#*F#

**TOTAL AMIDAMENT** 1,000

3 PH21-AZWA u Luminària decorativa empotrable tipo downlight con leds con una vida útil de 30000 h, de forma circular, 24 W de potencia, òptica de aluminio especular con UGR =22, eficacia luminosa de 90 lm/W, con equipo eléctrico no regulable, aislamiento clase I, cuerpo de aluminio y grado de protección IP44, empotrado

Num.	Text	Tipus	[C]	[D]	[E]	[F]	TOTAL	Fórmula
1	Nous magatzems		4,000				4,000	C#*D#*E#*F#

**TOTAL AMIDAMENT** 4,000

4 PG69-61UO u Toma de corriente bipolar com toma de tierra lateral de 16 A de intensidad máxima, empotrada, con abertura de roza, colocación de tubo corrugado de PVC de DN 16 mm, conductor de cobre de designación H07V-K unipolar de 1,5 mm2 de sección y caja de derivación cuadrada de 90x90 mm colocada empotrada

Num.	Text	Tipus	[C]	[D]	[E]	[F]	TOTAL	Fórmula
1	magatzems nous		2,000				2,000	C#*D#*E#*F#

**TOTAL AMIDAMENT** 2,000

5 PG6A-61UN u Interruptor de 10 A, encastat, amb obertura de regata, col·locació de tub corrugat de PVC de DN 16 mm, conductor de coure de designació H07V-K unipolar d'1,5 mm2 de secció i caixa de derivació quadrada de 90x90 mm, col·locada encastada

Num.	Text	Tipus	[C]	[D]	[E]	[F]	TOTAL	Fórmula
1	Magatzems nous		2,000				2,000	C#*D#*E#*F#

**TOTAL AMIDAMENT** 2,000

6 PG33-X756 m Adaptació instal·lació electrica existent per donar servei a nous magatzems.

La adaptació consisteix en donar servei elèctric per a poder instal·lar llums i presa de corrent des de la instal·lació existent en la zona.

Inclòs elements elevació, cablejat, tub rígid, caixes derivació i tot el necessari per a poder realitzar la adaptació.

Num.	Text	Tipus	[C]	[D]	[E]	[F]	TOTAL	Fórmula
------	------	-------	-----	-----	-----	-----	-------	---------

**AMIDAMENTS**

1	adaptació instal·lació elèctrica	1,000		1,000	C#*D#*E#*F#
---	----------------------------------	-------	--	-------	-------------

	<b>TOTAL AMIDAMENT</b>		1,000	
--	------------------------	--	-------	--

7	PG33-XX56	m	Desmuntatge de les Derivacions individuals de les parades a enderrocar, des de la centralització de comptadors fins la parada, eliminant el cablejat de les safates existent.
---	-----------	---	---

Inclòs elements elevació i tots els mitjans necessaris per a poder realitzar la tasca de desmuntatge de DI.

Num.	Text	Tipus	[C]	[D]	[E]	[F]	TOTAL	Fórmula
------	------	-------	-----	-----	-----	-----	-------	---------

1	adaptació instal·lació elèctrica	1,000		1,000	C#*D#*E#*F#
---	----------------------------------	-------	--	-------	-------------

	<b>TOTAL AMIDAMENT</b>		1,000	
--	------------------------	--	-------	--

8	PG33-XY56	m	Adaptació instal·lació varies existents per poder eliminar totes les safates elèctriques accepta la nova destinada a pas de DI de les parades.
---	-----------	---	--

-Caldrà adaptar les instal·lacions corresponents a:  
Dades, Fil musical, seguretat, CCTV , etc...

La adaptació consistirà en el desplaçament de les instal·lacions que han de quedar en ús per facilitar el desmuntatge de totes les canals existents i la eliminació de tot el cablejat que quedi fora d'ús.

Inclòs elements elevació, cablejat, tub rígid, caixes derivació i tot el necessari per a poder realitzar la adaptació.

Num.	Text	Tipus	[C]	[D]	[E]	[F]	TOTAL	Fórmula
------	------	-------	-----	-----	-----	-----	-------	---------

1	adaptació instal·lació elèctrica	1,000		1,000	C#*D#*E#*F#
---	----------------------------------	-------	--	-------	-------------

	<b>TOTAL AMIDAMENT</b>		1,000	
--	------------------------	--	-------	--

9	PHP0-X00R	u	Adaptació enllumenat zona a enderrocar.
---	-----------	---	---

La adaptació consisteix en mantenir les llums existents en catenària i ampliar-ne la dotació.

Es col·locaran 6 projectors nous de característiques similars a la existents amb una potència superior a les actuals. La alimentació elèctrica es prendrà de les llums de la pròpia catenària.

Llumenera CRAFT LED10000-840 ref. CR2 M10k-840 PC WB EVG WH o equivalent.

Llumenera LED per a grans altures Potència de la lluminària: 52.9 W, inclòs convertidor per a LED Balastro electrònic, cos de xapa d'acer embutit, extrarobust, blanc, difusor de policarbonat (PC) d'alta qualitat, resistent a cops i raig UV, per a ús industrial.

Durada del LED 100000 h fins que es produeix una reducció del flux lluminós al 95% del valor inicial. Tolerància cromàtica (inicial Macadam): 4. Flux lluminós de lluminària: 10060 lm, Rendiment lluminós de les lluminàries: 190 lm/W. reproducció del color > 80, temperatura del color 4000 K. supressió del deslumbrament UGR <22 segon EN 12464:2011. Sistema òptic de lentes tancades. Lent amb estructura esfèrica diagonal per a màxima eficiència lluminària amb distribució simètrica extensiva (wide beam)

Cable preinstal·lat de 2m i 5 x 1mm<sup>2</sup> amb extrems lliures inclòs en el subministrament, (suspensió a un mínim de 65 mm del sostre); Cablejat de la lluminària sense halògens ni silicó. Avis: posis en contacte amb el seu assessor prèvia especificació per a l'ús en atmosferes amb càrrega química, humitat de l'aire elevada o condensants o oscil·lacions fortes de temperatura, així com per a projectes en els quals no es permeti l'ús de silicó. Classe de protecció: SC1; Schutzart: IP66; Temperatura ambient: -25 °C fins a +65 °C; Dimensions: 540 x 470 x 77 mm. Pes: 4,90 kg.

Abraçadora de muntatge universal, per a parets i sostres, de dues peces i amb possibilitat d'ajustar l'angle per al muntatge en paret o en sostre.

Inclòs elements elevació, cablejat i tub rígid, per realitzar instal·lació igual a la existent.

Num.	Text	Tipus	[C]	[D]	[E]	[F]	TOTAL	Fórmula
------	------	-------	-----	-----	-----	-----	-------	---------

1	adaptació enllumenat	1,000		1,000	C#*D#*E#*F#
---	----------------------	-------	--	-------	-------------

	<b>TOTAL AMIDAMENT</b>		1,000	
--	------------------------	--	-------	--

Obra	01	PRESSUPOST MERCAT GALVANY_ENDERROC PARADES
Capítol	03	GESTIÓ RESIDUS

NUM.	CODI	UA	DESCRIPCIÓ
------	------	----	------------

**AMIDAMENTS**

- 1 P2R5-DT16 m3 Transport de residus a instal·lació autoritzada de gestió de residus, amb camió de 7 t i temps d'espera per a la càrrega a màquina, amb un recorregut de més de 15 i fins a 20 km.  
(Mobiliari elements metàl·lics-maquinaries)

Num.	Text	Tipus	[C]	[D]	[E]	[F]	TOTAL	Fórmula
1	mobiliari /maquinaria		73,430				73,430	C#*D#*E#*F#
2	mobiliari fusta		-4,000				-4,000	C#*D#*E#*F#
3	persianes		34,000	3,500	0,020		2,380	C#*D#*E#*F#
4	bombo persianes		34,000	1,500	0,200	0,200	2,040	C#*D#*E#*F#
5	altres previsió_màquines, petit mobiliari etc		4,000	2,000			8,000	C#*D#*E#*F#
6	pilars		4,000	0,200	0,200	4,000	0,640	C#*D#*E#*F#
7			8,000	0,200	0,200	1,500	0,480	C#*D#*E#*F#
8	esponjament		0,100	80,000			8,000	C#*D#*E#*F#

**TOTAL AMIDAMENT** **90,970**

- 2 P2RA-EU5W m3 Deposició controlada en centre de reciclatge de residus de metalls barrejats no perillosos amb una densitat 0,2 t/m3, procedents de construcció o demolició, amb codi 170407 segons la Llista Europea de Residus (ORDEN MAM/304/2002). Preu canon.  
(o codi assimilable residus metalls)

Num.	Text	Tipus	[C]	[D]	[E]	[F]	TOTAL	Fórmula
1	mobiliari /maquinaria		73,430				73,430	C#*D#*E#*F#
2	mobiliari fusta		-4,000				-4,000	C#*D#*E#*F#
3	persianes		34,000	3,500	0,020		2,380	C#*D#*E#*F#
4	bombo persianes		34,000	1,500	0,200	0,200	2,040	C#*D#*E#*F#
5	altres previsió_màquines, petit mobiliari etc		4,000	2,000			8,000	C#*D#*E#*F#
6	pilars		4,000	0,200	0,200	4,000	0,640	C#*D#*E#*F#
7			8,000	0,200	0,200	1,500	0,480	C#*D#*E#*F#
8	esponjament		0,100	80,000			8,000	C#*D#*E#*F#

**TOTAL AMIDAMENT** **90,970**

- 3 P2R5-DT40 m3 Transport de residus inerts o no especials a instal·lació autoritzada de gestió de residus, amb contenidor de 5 m3 de capacitat

Num.	Text	Tipus	[C]	[D]	[E]	[F]	TOTAL	Fórmula
1	contenidor 5 ,m2		5,000	16,000			80,000	C#*D#*E#*F#

**TOTAL AMIDAMENT** **80,000**

- 4 P2R5-DT42 m3 Transport de residus inerts o no especials a instal·lació autoritzada de gestió de residus, amb contenidor de 9 m3 de capacitat

Num.	Text	Tipus	[C]	[D]	[E]	[F]	TOTAL	Fórmula
1	contenidor 9 m3		9,000	7,000			63,000	C#*D#*E#*F#

**TOTAL AMIDAMENT** **63,000**

- 5 P2RA-EU5P m3 Disposició controlada en dipòsit autoritzat inclòs el cànon sobre la deposició controlada dels residus de la construcció, segons la LLEI 8/2008, de residus barrejats no perillosos amb una densitat 0,17 t/m3, procedents de construcció o demolició, amb codi 17 09 04 segons la Llista Europea de Residus

Num.	Text	Tipus	[C]	[D]	[E]	[F]	TOTAL	Fórmula
1	previsió residus instal·lacions, petit mobiliari		7,000	1,000			7,000	C#*D#*E#*F#
2	fusta			4,000			4,000	C#*D#*E#*F#

**AMIDAMENTS**

3	obra nova	155,000	0,050			7,750	C#*D#*E#*F#
4	rètols	17,900		0,600	0,100	1,074	C#*D#*E#*F#
5		8,570		0,600	0,100	0,514	C#*D#*E#*F#
6		5,750		0,600	0,100	0,345	C#*D#*E#*F#
7		4,000	10,900	0,600	0,100	2,616	C#*D#*E#*F#
8		4,000	3,100	0,600	0,100	0,744	C#*D#*E#*F#
9	panells cambra	1,000	37,000	0,100		3,700	C#*D#*E#*F#

**TOTAL AMIDAMENT** 27,743

- 6 P2RA-EU5X m3 Disposició controlada en dipòsit autoritzat inclòs el cànon sobre la deposició controlada dels residus de la construcció, segons la LLEI 8/2008, de residus barrejats no perillosos amb una densitat 0,43 t/m3, procedents de construcció o demolició, amb codi 17 09 04 segons la Llista Europea de Residus o altre codi assimilable.

Num.	Text	Tipus	[C]	[D]	[E]	[F]	TOTAL	Fórmula
1	varis enderrocs justificar		5,000				5,000	C#*D#*E#*F#

**TOTAL AMIDAMENT** 5,000

- 7 P2RA-EU6C m3 Disposició controlada en dipòsit autoritzat inclòs el cànon sobre la deposició controlada dels residus de la construcció, segons la LLEI 8/2008, de residus barrejats inerts amb una densitat 1 t/m3, procedents de construcció o demolició, amb codi 17 01 07 segons la Llista Europea de Residus o altre codi assimilable.

Num.	Text	Tipus	[C]	[D]	[E]	[F]	TOTAL	Fórmula
1	paviments		1,000	150,000	0,040		6,000	C#*D#*E#*F#
2			1,000	48,000	0,040		1,920	C#*D#*E#*F#
3	recrescut		1,000	115,000	0,210		24,150	C#*D#*E#*F#
4	parets/revest.		1,000	100,000	0,150		15,000	C#*D#*E#*F#
5			1,000	74,000	0,100		7,400	C#*D#*E#*F#
6	vidres		1,000	12,000	0,012		0,144	C#*D#*E#*F#
7	cel ras		1,000	150,000	0,040		6,000	C#*D#*E#*F#
8	solera		1,000	22,540			22,540	C#*D#*E#*F#
9	obra nova previsió		4,000				4,000	C#*D#*E#*F#
10	repicat arrebossat		1,000	115,800	0,020		2,316	C#*D#*E#*F#
11	aplacat pedra		1,000	47,800	0,200		9,560	C#*D#*E#*F#
12	enrajolat		1,000	47,800	0,200		9,560	C#*D#*E#*F#
13	tanca provisional extradossat guix laminat		1,000	57,350	0,035		2,007	C#*D#*E#*F#

**TOTAL AMIDAMENT** 110,597

Obra 01 PRESSUPOST MERCAT GALVANY\_ENDERROC PARADES  
 Capítol 04 SEGURETAT I SALUT

NUM.	CODI	UA	DESCRIPCIÓ
1	H00100X	PA	SEGURETAT I SALUT Despeses de l'Aplicació de l'Estudi de Seguretat i Salut a l'obra, incloent el Pla de Seguretat i Salut, obertura del centre de treball, senyalitzacions necessàries, elements necessaris per a la seguretat dels treballadors i totes les proteccions personals necessàries per a cada ofici, tant les col·lectives com les individuals segons el Pla de Seguretat i Salut aprovat pel Coordinador de Seguretat en fase d'execució d'obra i Normativa vigent. S'inclou: botiqui primers auxilis y 1 extintor.

Num.	Text	Tipus	[C]	[D]	[E]	[F]	TOTAL	Fórmula
1			1,000				1,000	C#*D#*E#*F#

## AMIDAMENTS

---

TOTAL AMIDAMENT

1,000

---



**INSTITUT MUNICIPAL DE MERCATS DE BARCELONA**

---

## **QUADRE DE PREUS 1**

**QUADRE DE PREUS NÚMERO 1**

NÚMERO	CODI	UA	DESCRIPCIÓ	PREU
P-1	BV2LO-00ZZ	m2	Mesuració de la resistència al lliscament del paviment de terratzo en sec i en humit, amb mesurador homologat per determinar la classificació a la lliscabilitat (rd) del paviment i determinar la seva classificació C1-C2-C3 segon CTE-SUA , realitzat per laboratori homologat. Previsió per a 3-5 mostres inclòs certificat.  (SET-CENTS CINQUANTA EUROS)	750,00 €
P-2	E84ZG1AX	u	Formació de forat en cel ras de plaques de guix laminat de dimensions variables per a col·locació de lluminària i reixetes ventilació (VUIT EUROS AMB SETANTA-CINC CÈNTIMS)	8,75 €
P-3	H00100X	PA	SEGURETAT I SALUT Despeses de l'Aplicació de l'Estudi de Seguretat i Salut a l'obra, incloent el Pla de Seguretat i Salut, obertura del centre de treball, senyalitzacions necessàries, elements necessaris per a la seguretat dels treballadors i totes les proteccions personals necessàries per a cada ofici, tant les col·lectives com les individuals segons el Pla de Seguretat i Salut aprovat pel Coordinador de Seguretat en fase d'execució d'obra i Normativa vigent. S'inclou: botiquí primers auxilis y 1 extintor.  (MIL QUATRE-CENTS EUROS)	1.400,00 €
P-4	K44Z5A25	kg	Acer S275JR segons UNE-EN 10025-2, en perfils laminats en calent sèrie L, LD, T, rodó, quadrat, rectangular i planxa, treballat a taller i amb una capa d'imprimació antioxidant, per a reforç d'elements d'encastament, recolzament i rigiditzadors, col·locat a l'obra amb soldadura (QUATRE EUROS AMB SETANTA-VUIT CÈNTIMS)	4,78 €
P-5	K45R32AS	h	Previsó per treballs sanejament en zones ocultes, no previsibles, com extracció i cegat de trams no visibles, neteja xarxa sanejament: 1 hora d' ajudant+ oficial lampista + petit material. A comprobar a l'obra amb la DF.  (VUITANTA-CINC EUROS AMB SEIXANTA CÈNTIMS)	85,60 €
P-6	K45R32AX	pa	Previsó per treballs en zones ocultes, no previsibles en fase de projecte (cales, presa de mostres, treballs auxiliars instal·lacions ocultes) A comprobar a l'obra amb la DF i previa valoració i acceptació per part de la DF i Propietat.  (NOU-CENTS CINQUANTA EUROS)	950,00 €
P-7	K45R32AY	pa	Previsó per treballs d'enderroc en zones ocultes, no previsibles en fase de projecte, d'elements que sigui necessari desmuntar o enderrocar per realitzar els treballs. A comprobar a l'obra amb la DF i previa valoració i acceptació per part de la DF i Propietat.  (VUIT-CENTS CINQUANTA EUROS)	850,00 €
P-8	P122-628X	d	Lloguer diari de plataforma elevadora de tises/braç articulat, motor elèctric, lleugera, de aprox 6 m d'altura màxima de treball (VUITANTA-QUATRE EUROS AMB QUINZE CÈNTIMS)	84,15 €
P-9	P122-628Z	u	Transport a obra i retirada de plataforma elevadora de tises, motor elèctric, de 6 m d'altura màxima de treball. (DOS-CENTS QUARANTA-TRES EUROS AMB QUARANTA-TRES CÈNTIMS)	243,43 €

**QUADRE DE PREUS NÚMERO 1**

NÚMERO	CODI	UA	DESCRIPCIÓ	PREU	
P-10	P151H-45IB	m2	Protecció amb vela de lona de polietilè per a proteccions superficials contra caigudes, amb malla de reforç i traus perimetrals, corda de subjecció, de diàmetre 12 mm, amb el desmuntatge inclòs (DEU EUROS AMB CINQUANTA-QUATRE CÈNTIMS)	10,54	€
P-11	P2140-4RRL	u	Arrencada de full i bastiment de finestra amb mitjans manuals i càrrega manual sobre camió o contenidor (TRENTA-QUATRE EUROS AMB SETANTA-VUIT CÈNTIMS)	34,78	€
P-12	P2140-4RRN	u	Arrencada de full i bastiment de porta interior amb mitjans manuals i càrrega manual sobre camió o contenidor (TRETZE EUROS AMB NORANTA-UN CÈNTIMS)	13,91	€
P-13	P2141-4RRO	u	Arrencada de porta metàl·lica enrotllable de fins a 5 m2, inclosos mecanismes i accessoris, amb mitjans manuals i càrrega manual sobre camió o contenidor (SETANTA-VUIT EUROS AMB DOTZE CÈNTIMS)	78,12	€
P-14	P2142-4RMJ	m2	Repicat d'arrebossat de morter de ciment, amb mitjans manuals i càrrega manual de runa sobre camió o contenidor (SETZE EUROS AMB SEIXANTA-NOU CÈNTIMS)	16,69	€
P-15	P2142-4RN0	m2	Arrencada d'aplatat de pedra natural en parament vertical, amb mitjans manuals i càrrega manual de runa sobre camió o contenidor (QUINZE EUROS AMB VUITANTA-SIS CÈNTIMS)	15,86	€
P-16	P2142-4RN1	m2	Arrencada d'aplatat de ceràmica en parament vertical, amb mitjans manuals i càrrega manual de runa sobre camió o contenidor (QUINZE EUROS AMB VUITANTA-SIS CÈNTIMS)	15,86	€
P-17	P2143-4RQT	m2	Enderroc de solera de formigó lleugerament armat, de fins a 15 cm de gruix, amb compressor i càrrega manual de runa sobre camió o contenidor (SETZE EUROS AMB SEIXANTA CÈNTIMS)	16,60	€
P-18	P2143-4RR3	m2	Arrencada de paviment de pedra/terrazzo, amb mitjans manuals i càrrega manual de runa sobre camió o contenidor. Inclou material de fixació. Deixant la base de suport neta. (ONZE EUROS AMB TRETZE CÈNTIMS)	11,13	€
P-19	P2143-4RRX	m2	Enderroc de recrescut de paviment de qualsevol tipus fins 25 cm inclòs paviment amb compressor i càrrega manual i mecànica de runa sobre camió o contenidor. Recrescut sobre envans/ recrescut de formigó en massa/recrescut amb perfils metàl·lics etc. (QUARANTA-TRES EUROS AMB VINT-I-QUATRE CÈNTIMS)	43,24	€
P-20	P2144-4RSL	m2	Desmuntatge de vidre lluna no armat, de 10 mm de gruix, amb mitjans manuals i càrrega manual del material desmuntat sobre camió o contenidor. En tancaments (no inclou mobiliari) (SET EUROS AMB VUITANTA-VUIT CÈNTIMS)	7,88	€
P-21	P214C-AKVX	u	Desmuntatge d'estructura de suport cel ras formada per un de pilar de perfil metàl·lic tipus HEB 220 fins 4 m d'alçada, estructura horitzontal de 4 perfils metàl·lics fins 1.8 m llargada, inclòs placa ancoratge i tirants amb mitjans manuals i mecànics i càrrega manual de runa sobre camió o contenidor (DOS-CENTS QUARANTA-DOS EUROS AMB TRENTA-CINC CÈNTIMS)	242,35	€
P-22	P214I-AKZL	m2	Enderroc de cel ras complet (plaques, calaixos, tabiques, etc) e instal·lacions existents al interior, inclòs estructura auxiliar de suportació de metàl·lic o fusta, amb mitjans manuals i càrrega manual sobre camió o contenidor. Cel ras de qualsevol material. (VINT-I-DOS EUROS AMB SEIXANTA-UN CÈNTIMS)	22,61	€

**QUADRE DE PREUS NÚMERO 1**

NÚMERO	CODI	UA	DESCRIPCIÓ	PREU
P-23	P214I-AKZX	m2	Enderroc d'extradossat autoportant de guix laminat i entramat de suport, amb mitjans manuals i càrrega manual sobre camió o contenidor (SIS EUROS AMB NORANTA-SIS CÈNTIMS)	6,96 €
P-24	P214T-4RQC	m2	Enderroc de paredó de ceràmica fins a 10 cm de gruix, amb mitjans manuals i càrrega manual de runa sobre camió o contenidor. Inclou materials revestiment de qualsevol tipus. (NOU EUROS AMB SETANTA-QUATRE CÈNTIMS)	9,74 €
P-25	P214T-4RQI	m2	Enderroc de paret de tancament de maó calat de 15 cm de gruix, inclos revestiments de qualsevol tipus (enrajolat, aplacat, extradossat), a mà i amb martell trencador manual i càrrega manual de runa sobre camió o contenidor. Inclou per assimilació les parets de fusta amb perfils metàl·lics verticals. (DIVUIT EUROS AMB DOTZE CÈNTIMS)	18,12 €
P-26	P214T-4RQY	m2	Desmuntatge de tancament de cambra frigorífica format per panells sandvitx aïllants de xapa d'acer, inclos juntes sanitàries, accessoris, amb mitjans manuals, sense deteriorar els elements als quals està subjecte, i càrrega manual sobre camió o contenidor. Inclou les portes.  (VINT-I-DOS EUROS AMB TRENTA-UN CÈNTIMS)	22,31 €
P-27	P214W-FEMD	m	Tall en paviment de qualsevol tipus fins 15 cm de fondària com a mínim amb màquina tallajunts amb disc de diamant per a paviment, per a delimitar la zona a demolir (SET EUROS AMB VUITANTA-VUIT CÈNTIMS)	7,88 €
P-28	P21G0-4RYX	u	Desmuntatge de d'instal·lació frigorífica completa: conductes, evaporadores, cablejat, accessoris etc. per sector de parades fins 40 m2 de superfície servida per la instal·lació, amb mitjans manuals i càrrega manual sobre camió o contenidor. Inclou recuperació gas i . La resta de instal·lació no aprofitable càrrega manual sobre camió o contenidor. (DOS-CENTS SETANTA-SET EUROS AMB QUARANTA-UN CÈNTIMS)	277,41 €
P-29	P21G1-H8EX	m	Arrencada de tubs desguàs i connexions als desguassos, cegat de instal·lació residual, amb mitjans manuals i càrrega manual de runa sobre camió o contenidor (VUIT EUROS AMB DIVUIT CÈNTIMS)	8,18 €
P-30	P21GL-HCXX	u	Desmuntatge instal·lació elèctrica i dades completa per sector de parades fins 40 m2: safates, canals, cablejat, mecanismes, quadre, comptador, lluminaries, etc, amb mitjans manuals i càrrega manual de runa sobre camió o contenidor + p.p. cablejat des de sala de comptadors. (DOS-CENTS CINQUANTA-VUIT EUROS AMB CINQUANTA-VUIT CÈNTIMS)	258,58 €
P-31	P21GP-4RVM	u	Arrencada d'instal·lació de distribució d'aigua amb tubs, accessoris i aixetes, comptadors, per sector de parades fins 40 m2 de superfície servida per la instal·lació, amb mitjans manuals i càrrega manual sobre camió o contenidor. (DOS-CENTS QUINZE EUROS AMB UN CÈNTIMS)	215,01 €
P-32	P21Q0-H8EX	m3	Desmuntatge i retirada de tot el mobiliari amb mitjans manuals i mecànics, inclòs medis auxiliars i càrrega sobre camió o contenidor. Mobiliari frigorífic d'acer inox/varis+ vidre+ maquinaria; mobiliari fixe d'acer inox; prestatgeries fusta, inox, material abandonat, etc deixant netes les parets previament a l'enderroc (CINQUANTA-TRES EUROS AMB SEIXANTA-VUIT CÈNTIMS)	53,68 €
P-33	P21Q0-H8EY	m	Desmuntatge d'element d'equipament fix o mòbil, de 100 kg/m de pes, com a màxim i a una alçària de 3.5 m, com a màxim, amb mitjans manuals i mecànics i càrrega manual sobre camió o contenidor. (Rètols amb estructura auxiliar+ elements il·luminació etc.) (QUINZE EUROS AMB CINQUANTA CÈNTIMS)	15,50 €

**QUADRE DE PREUS NÚMERO 1**

NÚMERO	CODI	UA	DESCRIPCIÓ	PREU	
P-34	P2R5-DT16	m3	Transport de residus a instal·lació autoritzada de gestió de residus, amb camió de 7 t i temps d'espera per a la càrrega a màquina, amb un recorregut de més de 15 i fins a 20 km. (Mobiliari elements metàl·lics-maquinaries) (VINT EUROS AMB DIVUIT CÈNTIMS)	20,18	€
P-35	P2R5-DT40	m3	Transport de residus inerts o no especials a instal·lació autoritzada de gestió de residus, amb contenidor de 5 m3 de capacitat (VINT-I-VUIT EUROS AMB SEIXANTA-SIS CÈNTIMS)	28,66	€
P-36	P2R5-DT42	m3	Transport de residus inerts o no especials a instal·lació autoritzada de gestió de residus, amb contenidor de 9 m3 de capacitat (VINT-I-DOS EUROS AMB SEIXANTA-DOS CÈNTIMS)	22,62	€
P-37	P2RA-EU5P	m3	Disposició controlada en dipòsit autoritzat inclòs el cànon sobre la deposició controlada dels residus de la construcció, segons la LLEI 8/2008, de residus barrejats no perillosos amb una densitat 0,17 t/m3, procedents de construcció o demolició, amb codi 17 09 04 segons la Llista Europea de Residus (VINT-I-SIS EUROS AMB TRENTA-QUATRE CÈNTIMS)	26,34	€
P-38	P2RA-EU5W	m3	Deposició controlada en centre de reciclatge de residus de metalls barrejats no perillosos amb una densitat 0,2 t/m3, procedents de construcció o demolició, amb codi 170407 segons la Llista Europea de Residus (ORDEN MAM/304/2002). Preu canon. (o codi assimilable residus metalls) (VUIT EUROS AMB NORANTA CÈNTIMS)	8,90	€
P-39	P2RA-EU5X	m3	Disposició controlada en dipòsit autoritzat inclòs el cànon sobre la deposició controlada dels residus de la construcció, segons la LLEI 8/2008, de residus barrejats no perillosos amb una densitat 0,43 t/m3, procedents de construcció o demolició, amb codi 17 09 04 segons la Llista Europea de Residus o altre codi assimilable. (SEIXANTA-SIS EUROS AMB SEIXANTA-DOS CÈNTIMS)	66,62	€
P-40	P2RA-EU6C	m3	Disposició controlada en dipòsit autoritzat inclòs el cànon sobre la deposició controlada dels residus de la construcció, segons la LLEI 8/2008, de residus barrejats inerts amb una densitat 1 t/m3, procedents de construcció o demolició, amb codi 17 01 07 segons la Llista Europea de Residus o altre codi assimilable. (VINT-I-VUIT EUROS AMB QUARANTA-QUATRE CÈNTIMS)	28,44	€
P-41	P4R0-DYXY	m	Perfil L fins 20x20x3 mm d'acer inoxidable austenític 1.4301 (AISI 304), en perfils conformats tipus L, U, treballat en taller i col·locats en obra. Perímetre camvi paviment. (DINOU EUROS AMB NORANTA-VUIT CÈNTIMS)	19,98	€
P-42	P6125-7BJV	m2	Paret divisòria recolzada de gruix 14 cm, de maó calat, HD, de 290x140x100 mm, per a revestir, categoria I, segons la norma UNE-EN 771-1, col·locat amb morter per a ram de paleta industrialitzat M 5 (5 N/mm2) de designació (G) segons norma UNE-EN 998-2. inclòs p.p. llinda porta/finestres. (QUARANTA-SET EUROS AMB VUITANTA-TRES CÈNTIMS)	47,83	€
P-43	P6146-AWK0	m2	Paredó recolzat divisòria de 10 cm de gruix, de totxana de 290x140x100 mm, LD, categoria I, segons norma UNE-EN 771-1, per a revestir, col·locat amb morter per a ram de paleta industrialitzat M 7.5 (7,5 N/mm2) de designació (G) segons la norma UNE-EN 998-2. S'inclou la formació de llindes per forats d'obra, medis auxiliars i neteja per l'execució de la partida totalment acabada. (VINT-I-NOU EUROS AMB SEIXANTA-SET CÈNTIMS)	29,67	€
P-44	P653-8IM9	m2	Envà de plaques de guix laminat format per estructura senzilla reforçada en H amb perfil·leria de planxa d'acer galvanitzat, amb un gruix total de l'envà de 100 mm, muntants cada 400 mm de 70 mm d'amplària i canals de 70 mm d'amplària, 1 placa estàndard (A) de 15 mm de gruix en cada cara, fixades mecànicament (QUARANTA-VUIT EUROS AMB NORANTA-VUIT CÈNTIMS)	48,98	€

**QUADRE DE PREUS NÚMERO 1**

NÚMERO	CODI	UA	DESCRIPCIÓ	PREU
P-45	P6AC-D7DY	M2	Tanca mòbil, de 2 m d'alçària, d'acer galvanitzat, amb malla electrosoldada de 90x150 mm i de 4.5 i 3,5 mm de D, bastidor de 3.5x2 m de tub de 40 mm de D, fixat a peus prefabricats de formigó, i amb el desmuntatge inclòs (QUATRE EUROS AMB SETANTA-TRES CÈNTIMS)	4,73 €
P-46	P7A3-5QHB	m2	Barrera de vapor/estanquitat amb vel de polietilè de 150 µm i 144 g/m2, col·locada no adherida (UN EUROS AMB NORANTA CÈNTIMS)	1,90 €
P-47	P7C22-E24C	m2	Aïllament amb planxa de poliestirè expandit (EPS), de 20 mm de gruix, de 100 kPa de tensió a la compressió, de 0,55 m2·K/W de resistència tèrmica, amb una cara llisa i cantell recte, col·locades no adherides (SIS EUROS AMB CINQUANTA-QUATRE CÈNTIMS)	6,54 €
P-48	P811-3F99	m2	Arrebossat reglejat sobre parament vertical interior, a 3,00 m d'alçària, com a màxim, amb morter de ciment 1:6, remolinat (VINT-I-SET EUROS AMB VINT-I-VUIT CÈNTIMS)	27,28 €
P-49	P811-3FG7	m2	Arrebossat reglejat sobre parament vertical exterior, a més de 3,00 m d'alçària, amb morter de ciment 1:6, remolinat (TRENTA-QUATRE EUROS AMB DEU CÈNTIMS)	34,10 €
P-50	P83EC-98B9	m2	Extradossat de plaques de guix laminat format per estructura autoportant lliure normal N amb perfil·leria de planxa d'acer galvanitzat, amb un gruix total de l'extradossat de 63 mm, muntants cada 600 mm de 48 mm d'amplaria i canals de 48 mm d'amplaria, amb 1 placa tipus estàndard (A) de 15 mm de gruix, fixada mecànicament. Inclús banda acústica de dilatació autoadhesiva; fixacions per a l'ancoratge de canals i muntants metàl·lics; cargols per a la fixació de les plaques; cinta de paper amb reforç metàl·lic i pasta i cinta per al tractament de junts. El preu inclou la resolució de trobades i punts singulars. (VINT-I-VUIT EUROS AMB CINQUANTA-TRES CÈNTIMS)	28,53 €
P-51	P846-9JO8	m2	Cel ras continu de plaques de guix laminat tipus estàndard (A), per a revestir, de 12,5 mm de gruix i vora afinada (BA), amb entramat estructura senzilla d'acer galvanitzat format per perfils col·locats cada 600 mm fixats al sostre mitjançant vareta de suspensió cada 1,2 m, per a una alçària de cel ras de 4 m com a màxim (QUARANTA-UN EUROS AMB QUARANTA-DOS CÈNTIMS)	41,42 €
P-52	P875-4SA5	m2	Neteja i preparació de la superfície de perfils laminats d'acer o fosa fins a un grau de preparació St 3 segons la norma UNE-EN ISO 8501-1, amb mitjans manuals i càrrega manual de runa sobre contenidor. Previsió en la base de pilars de fosa a contacte amb terra. (VINT-I-DOS EUROS AMB VINT-I-SIS CÈNTIMS)	22,26 €
P-53	P89C-392V	m2	Pintat de pilar compost de perfils d'acer a l'esmalt sintètic, amb dues capes d'imprimació anticorrosiva i dues d'acabat, fins 3 m. d'alçada. (TRENTA-TRES EUROS AMB QUARANTA-SET CÈNTIMS)	33,47 €
P-54	P89F-4VW5	m2	Pintat de portes cegues d'acer galvanitzat, amb esmalt sintètic, amb una capa d'imprimació fosfatant i dues d'acabat (VINT-I-UN EUROS AMB CINQUANTA-VUIT CÈNTIMS)	21,58 €
P-55	P89H-4V76	m2	Pintat de parament vertical interior de ciment, amb pintura al silicat amb acabat llis, amb una capa de fons i dues d'acabat. Color beix a definir a l'obra. (DEU EUROS AMB QUARANTA-SET CÈNTIMS)	10,47 €
P-56	P89I-4V8R	m2	Pintat de parament horitzontal de guix, amb pintura plàstica amb acabat llis, amb una capa segelladora i dues d'acabat. fins alçada 3 m. (SIS EUROS AMB SEIXANTA-TRES CÈNTIMS)	6,63 €

**QUADRE DE PREUS NÚMERO 1**

NÚMERO	CODI	UA	DESCRIPCIÓ	PREU	
P-57	P89I-4V8T	m2	Pintat de parament vertical de guix, amb pintura plàstica amb acabat llis, amb una capa segelladora i dues d'acabat, Fins alçada 3m. Color blanco o a definir en obra. (CINC EUROS AMB SEIXANTA-QUATRE CÈNTIMS)	5,64	€
P-58	P93G-57PZ	m2	Recrescoda del suport de paviments, fins 4 cm de gruix, amb morter de ciment 1:6. Com capa base i anuvellament (DEU EUROS AMB SEIXANTA-UN CÈNTIMS)	10,61	€
P-59	P93M-LN9X	m2	Solera de formigó HA - 30 / B / 20 / XC3 amb una quantitat de ciment de 300 kg/m3 i relació aigua ciment =< 0.55, de gruix 15 cm, abocat amb bomb, amb malla electrosoldada de barres corrugades d'acer ME 20x20 cm D:12-12 mm. Acabat per rebre paviment terratzo. (QUARANTA-VUIT EUROS AMB QUARANTA-CINC CÈNTIMS)	48,45	€
P-60	P9C2-D4BO	m2	Paviment de terratzo llis de gra petit, de 40x40 cm, preu superior, col·locat a truc de maceta amb morter de ciment 1:6, per a ús interior intens. El paviment serà de classe 1. (TRENTA-SIS EUROS AMB SETANTA-QUATRE CÈNTIMS)	36,74	€
P-61	P9UA-4Z75	m	Sòcol de terratzo llis de gra petit, preu alt, de 10 cm d'alçària, col·locat a truc de maceta amb morter de ciment 1:6 (DOTZE EUROS AMB VINT-I-QUATRE CÈNTIMS)	12,24	€
P-62	P9ZA-4ZDD	m2	Polit del paviment de terratzo o pedra. Acabat Classe 1 (QUATRE EUROS AMB VINT-I-NOU CÈNTIMS)	4,29	€
P-63	P9ZA-4ZDE	m2	Abrillantat del paviment de terratzo o pedra. PARTIDA A CONFIRMAR A L'OBRA. (CINC EUROS AMB CATORZE CÈNTIMS)	5,14	€
P-64	P9ZA-4ZWZ	m2	Previsió pel tractament antilliscant del paviment de terratzo per aconseguir classificació C1 zones seques y C2 zone humides. A determinar amb DF després de la prova de resistència al lliscament. Inclou certificat. A Justificar. (DIVUIT EUROS AMB SEIXANTA-VUIT CÈNTIMS)	18,68	€
P-65	PAD0-617L	u	Porta de planxa d'acer galvanitzat, una fulla batent, per a un buit d'obra de 215x90 cm, amb reixeta de ventilació, pany i clau, col·locada (DOS-CENTS TRES EUROS AMB DOTZE CÈNTIMS)	203,12	€
P-66	PAY1-4XSX	u	Col·locació de bastiment, de fusta/ per a porta, en procés de formació de parets per a un buit d'obra d'amplària 1 m, com a màxim i 2 a 2.5 m d'alçària, com a màxim (VINT-I-SET EUROS AMB SETANTA-CINC CÈNTIMS)	27,75	€
P-67	PF90-HXGH	m	Adaptació xarxa AFS a nova distribució.  La adptació consisteix en: - Eliminació trams que alimenten olles a enderrocar i totes les seves derivacions. - Mantenir l'aro exterior de la xarxa actual eliminant totes les derivacions col·locant tamps en cada una de les existents. - Realitzar nou By-pass per tanca l'aro entres illes centrals a mantenir, col·locant estructura auxiliar realitzar en tub d'iguals característiques a les existents (multicapa 50x4.5)  Inclòs mitjans elevació, tancament de xarxa i buidatge, proves de funcionament i qualsevol adaptació necessària per poder garantir el correcte funcionament del mercat. Tasques a realitzar fora de l'horari començial.  (NOU-CENTS TRENTA EUROS AMB SEIXANTA-SET CÈNTIMS)	930,67	€

**QUADRE DE PREUS NÚMERO 1**

NÚMERO	CODI	UA	DESCRIPCIÓ	PREU
P-68	PG33-X756	m	Adaptació instal·lació elèctrica existent per donar servei a nous magatzems.  La adaptació consisteix en donar servei elèctric per a poder instal·lar llums i presa de corrent des de la instal·lació existent en la zona. Inclòs elements elevació, cablejat, tub rígid, caixes derivació i tot el necessari per a poder realitzar la adaptació. (CINC-CENTS SEIXANTA-TRES EUROS AMB NORANTA-UN CÈNTIMS)	563,91 €
P-69	PG33-XX56	m	Desmuntatge de les Derivacions individuals de les parades a enderrocar, des de la centralització de comptadors fins la parada, eliminant el cablejat de les safates existent.  Inclòs elements elevació i tots els mitjans necessaris per a poder realitzar la tasca de desmuntatge de DI. (MIL CENT SEIXANTA-TRES EUROS AMB SEIXANTA-DOS CÈNTIMS)	1.163,62 €
P-70	PG33-XY56	m	Adaptació instal·lació varies existents per poder eliminar totes les safates elèctriques accepta la nova destinada a pas de DI de les parades. -Caldrà adaptar les instal·lacions corresponents a: Dades, Fil musical, seguretat, CCTV , etc...  La adaptació consistirà en el desplaçament de les instal·lacions que han de quedar en ús per facilitar el desmuntatge de totes les canals existents i la eliminació de tot el cablejat que quedi fora d'ús.  Inclòs elements elevació, cablejat, tub rígid, caixes derivació i tot el necessari per a poder realitzar la adaptació. (MIL TRENTA-QUATRE EUROS AMB TRENTA-TRES CÈNTIMS)	1.034,33 €
P-71	PG69-61UO	u	Toma de corriente bipolar com toma de tierra lateral de 16 A de intensidad máxima, empotrada, con abertura de roza, colocación de tubo corrugado de PVC de DN 16 mm, conductor de cobre de designación H07V-K unipolar de 1,5 mm2 de sección y caja de derivación cuadrada de 90x90 mm colocada empotrada (NORANTA-SET EUROS AMB DEU CÈNTIMS)	97,10 €
P-72	PG6A-61UN	u	Interruptor de 10 A, encastat, amb obertura de regata, col·locació de tub corrugat de PVC de DN 16 mm, conductor de coure de designació H07V-K unipolar d'1,5 mm2 de secció i caixa de derivació quadrada de 90x90 mm, col·locada encastada (NORANTA-SET EUROS AMB CINC CÈNTIMS)	97,05 €
P-73	PH21-AZWA	u	Luminaria decorativa empotrable tipo downlight con leds con una vida útil de 30000 h, de forma circular, 24 W de potencia, óptica de aluminio especular con UGR =22, eficacia luminosa de 90 lm/W, con equipo eléctrico no regulable, aislamiento clase I, cuerpo de aluminio y grado de protección IP44, empotrado (SETANTA-CINC EUROS AMB TRENTA-CINC CÈNTIMS)	75,35 €
P-74	PH57-B37X	h	Ajudes d'electricista a desmuntatge de instal·lacions en fase enderroc. Preu h. de oficial+ajudant electricista. (SEIXANTA-QUATRE EUROS AMB SEIXANTA-CINC CÈNTIMS)	64,65 €
P-75	PHP0-X00R	u	Adaptació enllumenat zona a enderrocar. La adaptació consisteix en mantenir les llums existents en catenària i ampliar-ne la dotació. Es col·locaran 6 projectors nous de característiques similars a la existents amb una potència superior a les actuals. La alimentació elèctrica es prendrà de les llums de la pròpia catenària. Llumenera CRAFT LED10000-840 ref. CR2 M10k-840 PC WB EVG WH o equivalent. Llumenera LED per a grans altures Potència de la lluminària: 52.9 W, inclòs convertidor per a LED Balastro electrònic, cos de xapa d'acer embutit, extrarobust, blanc, difusor de policarbonat (PC) d'alta qualitat, resistent a cops i raig UV, per a us industrial. Durada del LED 100000 h fins que es produeix una reducció del flux lluminós al 95% del valor inicial. Tolerància cromàtica (initial Macadam): 4. Flux lluminós de lluminària: 10060 lm, Rendiment lluminós de les lluminàries: 190 lm/W. reproducció del color > 80, temperatura del color 4000 K. supressió del deslumbrament UGR <22 segon EN 12464:2011. Sistema òptic de lentes tancades. Lent amb estructura esfèrica diagonal per a màxima eficiència lluminària	2.930,05 €

**QUADRE DE PREUS NÚMERO 1**

NÚMERO	CODI	UA	DESCRIPCIÓ	PREU
			<p>amb distribució simètrica extensiva (wide beam)            Cable preinstal·lat de 2m i 5 x 1mm<sup>2</sup> amb extrems lliures inclòs en el subministrament, (suspensió a un mínim de 65 mm del sostre); Cablejat de la lluminària sense halògens ni silicona. Avis: pos's en contacte amb el seu assessor prèvia especificació per a l'ús en atmosferes amb càrrega química, humitat de l'aire elevada o condensante o oscil·lacions fortes de temperatura, així com per a projectes en els quals no es permeti l'ús de silicona. Classe de protecció: SC1; Schutzart: IP66; Temperatura ambient: -25 °C fins a +65 °C; Dimensions: 540 x 470 x 77 mm. Pes: 4,90 kg.            Abraçadora de muntatge universal, per a parets i sostres, de dues peces i amb possibilitat d'ajustar l'angle per al muntatge en paret o en sostre.            Inclòs elements elevació, cablejat i tub rígid, per realitzar instal·lació igual a la existent.            (DOS MIL NOU-CENTS TRENTA EUROS AMB CINC CÈNTIMS)</p>	
P-76	PQUH-65LX	h	<p>Mà d'obra per a neteja diària zones afectades del mercat i de final d'obra            (VINT-I-SET EUROS AMB SEIXANTA-NOU CÈNTIMS)</p>	27,69 €
P-77	PRZ1-HBBX	u	<p>Conjunt cable tensor d'acer inox 8 mm AISI 30, amb sistema de subjecció format per 2 ancoratges metàl·lics, cables 8 mm acer inox, , cingla i sistema tensor, per una llargada fins 25m. Per reforç safates de instal·lacions aèries. Totalment instal·lat a punts d'ancoratge i a safates. Similar a l'existent.            (DOS-CENTS CINQUANTA-UN EUROS AMB TRENTA-TRES CÈNTIMS)</p>	251,33 €



**INSTITUT MUNICIPAL DE MERCATS DE BARCELONA**

---

## **QUADRE DE PREUS 2**

**QUADRE DE PREUS NÚMERO 2**

Pàg.: 1

NÚMERO	CODI	UA	DESCRIPCIÓ	PREU
P-1	BV2LO-00Z	m2	Mesuració de la resistència al lliscament del paviment de terratzo en sec i en humit, amb mesurador homologat per determinar la classificació a la lliscabilitat (rd) del paviment i determinar la seva classificació C1-C2-C3 segon CTE-SUA , realitzat per laboratori homologat. Previsió per a 3-5 mostres inclòs certificat.	<b>750,00</b> €
			Sense descomposició	750,00000 €
P-2	E84ZG1AX	u	Formació de forat en cel ras de plaques de guix laminat de dimensions variables per a col·locació de lluminària i reixetes ventilació	<b>8,75</b> €
			Altres conceptes	8,75000 €
P-3	H00100X	PA	SEGURETAT I SALUT Despeses de l'Aplicació de l'Estudi de Seguretat i Salut a l'obra, incloent el Pla de Seguretat i Salut, obertura del centre de treball, senyalitzacions necessàries, elements necessaris per a la seguretat dels treballadors i totes les proteccions personals necessàries per a cada ofici, tant les col·lectives com les individuals segons el Pla de Seguretat i Salut aprovat pel Coordinador de Seguretat en fase d'execució d'obra i Normativa vigent. S'inclou: botiquí primers auxilis y 1 extintor.	<b>1.400,00</b> €
			Sense descomposició	1.400,00000 €
P-4	K44Z5A25	kg	Acer S275JR segons UNE-EN 10025-2, en perfils laminats en calent sèrie L, LD, T, rodó, quadrat, rectangular i planxa, treballat a taller i amb una capa d'imprimació antioxidant, per a reforç d'elements d'encastament, recolzament i rigiditzadors, col·locat a l'obra amb soldadura	<b>4,78</b> €
	B44Z5A2A	kg	Acer S275JR segons UNE-EN 10025-2, format per peça simple, per a reforç d'elements d'encastament, recolzament i rigiditzadors, en perfils laminats en calent sèrie L, LD, T, rodó, quadrat, rectangular i planxa, treballat al taller per a col·locar amb soldadura i amb una capa d'imprimació antioxidant	1,25000 €
			Altres conceptes	3,53000 €
P-5	K45R32AS	h	Previsió per treballs sanejament en zones ocultes, no previsibles, com extracció i cegat de trams no visibles, neteja xarxa sanejament: 1 hora d' ajudant+ oficial lampista + petit material. A comprobar a l'obra amb la DF.	<b>85,60</b> €
	BD13179B	m	Tub de PVC-U de paret massissa, àrea d'aplicació B segons norma UNE-EN 1329-1, de DN 110 mm i de llargària 5 m, per a encolar	8,64000 €
	BDW3B700	u	Accessori genèric per a tub de PVC de D=110 mm	11,12000 €
	BDY3B700	u	Element de muntatge per a tub de PVC de D=110 mm	0,16000 €
			Altres conceptes	65,68000 €
P-6	K45R32AX	pa	Previsió per treballs en zones ocultes, no previsibles en fase de projecte (cales, presa de mostres, treballs auxiliars instal·lacions ocultes) A comprobar a l'obra amb la DF i previa valoració i acceptació per part de la DF i Propietat.	<b>950,00</b> €
			Sense descomposició	950,00000 €
P-7	K45R32AY	pa	Previsió per treballs d'enderroc en zones ocultes, no previsibles en fase de projecte, d'elements que sigui necessari desmuntar o enderrocar per realitzar els treballs. A comprobar a l'obra amb la DF i previa valoració i acceptació per part de la DF i Propietat.	<b>850,00</b> €
			Sense descomposició	850,00000 €

**QUADRE DE PREUS NÚMERO 2**

NÚMERO	CODI	UA	DESCRIPCIÓ	PREU	
P-8	P122-628X	d	Lloguer diari de plataforma elevadora de tisoires/braç articulat, motor elèctric, lleugera, de aprox 6 m d'altura màxima de treball	<b>84,15</b>	€
			Altres conceptes	84,15000	€
P-9	P122-628Z	u	Transport a obra i retirada de plataforma elevadora de tisoires, motor elèctric, de 6 m d'altura màxima de treball.	<b>243,43</b>	€
			Altres conceptes	243,43000	€
P-10	P151H-45IB	m2	Protecció amb vela de lona de polietilè per a proteccions superficials contra caigudes, amb malla de reforç i traus perimetrals, corda de subjecció, de diàmetre 12 mm, amb el desmuntatge inclòs	<b>10,54</b>	€
	B1518-0M3Y	m2	Lona de polietilè, amb malla de reforç i traus perimetrals, per a seguretat i salut	3,86400	€
	B15Z0-0MDU	m	Corda de poliamida de 12 mm de diàmetre, per a seguretat i salut	0,14000	€
			Altres conceptes	6,53600	€
P-11	P2140-4RR	u	Arrencada de full i bastiment de finestra amb mitjans manuals i càrrega manual sobre camió o contenidor	<b>34,78</b>	€
			Altres conceptes	34,78000	€
P-12	P2140-4RR	u	Arrencada de full i bastiment de porta interior amb mitjans manuals i càrrega manual sobre camió o contenidor	<b>13,91</b>	€
			Altres conceptes	13,91000	€
P-13	P2141-4RR	u	Arrencada de porta metàl·lica enrotllable de fins a 5 m2, inclosos mecanismes i accessoris, amb mitjans manuals i càrrega manual sobre camió o contenidor	<b>78,12</b>	€
			Altres conceptes	78,12000	€
P-14	P2142-4RMJ	m2	Repicat d'arrebossat de morter de ciment, amb mitjans manuals i càrrega manual de runa sobre camió o contenidor	<b>16,69</b>	€
			Altres conceptes	16,69000	€
P-15	P2142-4RN0	m2	Arrencada d'aplatat de pedra natural en parament vertical, amb mitjans manuals i càrrega manual de runa sobre camió o contenidor	<b>15,86</b>	€
			Altres conceptes	15,86000	€
P-16	P2142-4RN1	m2	Arrencada d'aplatat de ceràmica en parament vertical, amb mitjans manuals i càrrega manual de runa sobre camió o contenidor	<b>15,86</b>	€
			Altres conceptes	15,86000	€
P-17	P2143-4RQ	m2	Enderroc de solera de formigó lleugerament armat, de fins a 15 cm de gruix, amb compressor i càrrega manual de runa sobre camió o contenidor	<b>16,60</b>	€
			Altres conceptes	16,60000	€
P-18	P2143-4RR3	m2	Arrencada de paviment de pedra/terratzo, amb mitjans manuals i càrrega manual de runa sobre camió o contenidor. Inclou material de fixació. Deixant la base de suport neta.	<b>11,13</b>	€
			Altres conceptes	11,13000	€
P-19	P2143-4RR	m2	Enderroc de recrescut de paviment de qualsevol tipus fins 25 cm inclòs paviment amb compressor i càrrega manual i mecànica de runa sobre camió o contenidor. Recrescut sobre envans/ recrescut de formigó en massa/recrescut amb perfils metàl·lics etc.	<b>43,24</b>	€
			Altres conceptes	43,24000	€
P-20	P2144-4RSL	m2	Desmuntatge de vidre lluna no armat, de 10 mm de gruix, amb mitjans manuals i càrrega manual del material desmuntat sobre camió o contenidor. En tancaments (no inclou mobiliari)	<b>7,88</b>	€
			Altres conceptes	7,88000	€
P-21	P214C-AKV	u	Desmuntatge d'estructura de suport cel ras formada per un de pilar de perfil metàl·lic tipus HEB 220 fins 4 m d'alçada, estructura horitzontal de de 4 perfils metàl·lics fins 1.8 m llargada, inclòs placa ancoratge i tirants amb mitjans manuals i mecànics i càrrega manual de runa sobre camió o contenidor	<b>242,35</b>	€

**QUADRE DE PREUS NÚMERO 2**

NÚMERO	CODI	UA	DESCRIPCIÓ	PREU
			Altres conceptes	242,35000 €
P-22	P214I-AKZL	m2	Enderroc de cel ras complert (plaques, calaixos, tabiques, etc) e instal·lacions existents al interior, inclòs estructura auxiliar de suportació de metall o fusta, amb mitjans manuals i càrrega manual sobre camió o contenidor. Cer ras de quasevol material.	<b>22,61</b> €
			Altres conceptes	22,61000 €
P-23	P214I-AKZX	m2	Enderroc d'extradossat autoportant de guix laminat i entramat de suport, amb mitjans manuals i càrrega manual sobre camió o contenidor	<b>6,96</b> €
			Altres conceptes	6,96000 €
P-24	P214T-4RQ	m2	Enderroc de paredó de ceràmica fins a 10 cm de gruix, amb mitjans manuals i càrrega manual de runa sobre camió o contenidor. Inclou materials revestiment de qualsevol tipus.	<b>9,74</b> €
			Altres conceptes	9,74000 €
P-25	P214T-4RQI	m2	Enderroc de paret de tancament de maó calat de 15 cm de gruix, inclos revestiments de quasevol tipus (enrajolat, aplacat, extradossat), a mà i amb martell trencador manual i càrrega manual de runa sobre camió o contenidor. Inclou per asimilació les parets de fusta amb perfils metàl·lics verticals.	<b>18,12</b> €
			Altres conceptes	18,12000 €
P-26	P214T-4RQ	m2	Desmuntatge de tancament de cambra frigorífica format per panells sandvitx aïllants de xapa d'acer, inclos juntes sanitàries, accessoris, amb mitjans manuals, sense deteriorar els elements als quals està subjecte, i càrrega manual sobre camió o contenidor. Inclou les portes.	<b>22,31</b> €
			Altres conceptes	22,31000 €
P-27	P214W-FEM	m	Tall en paviment de qualsevol tipus fins 15 cm de fondària com a mínim amb màquina tallajunts amb disc de diamant per a paviment, per a delimitar la zona a demolir	<b>7,88</b> €
			Altres conceptes	7,88000 €
P-28	P21G0-4RY	u	Desmuntatge de d'instal·lació frigorífica completa: conductes, evaporadores, cablejat, accessoris etc. per sector de parades fins 40 m2 de superfície servida per la instal·lació, amb mitjans manuals i càrrega manual sobre camió o contenidor. Inclou recuperació gas i . La resta de instal·lació no aprofitable càrrega manual sobre camió o contenidor.	<b>277,41</b> €
			Altres conceptes	277,41000 €
P-29	P21G1-H8E	m	Arrencada de tubs desguàs i connexions als desguassos, cegat de instal·lació residual, amb mitjans manuals i càrrega manual de runa sobre camió o contenidor	<b>8,18</b> €
			Altres conceptes	8,18000 €
P-30	P21GL-HCX	u	Desmuntatge instal·lació elèctrica i dades complerta per sector de parades fins 40 m2: safates, canals, cablejat, mecanismes, quadre, comptador, lluminàries, etc, amb mitjans manuals i càrrega manual de runa sobre camió o contenidor + p.p. cablejat des de sala de comptadors.	<b>258,58</b> €
			Altres conceptes	258,58000 €
P-31	P21GP-4RV	u	Arrencada d'instal·lació de distribució d'aigua amb tubs, accessoris i aixetes, comptadors, per sector de parades fins 40 m2 de superfície servida per la instal·lació, amb mitjans manuals i càrrega manual sobre camió o contenidor.	<b>215,01</b> €
			Altres conceptes	215,01000 €
P-32	P21Q0-H8E	m3	Desmuntatge i retirada de tot el mobiliari amb mitjans manuals i mecànics, inclòs medis auxiliars i càrrega sobre camió o contenidor. Mobiliari frigorífic d'acer inox/varis+ vidre+ maquinaria; mobiliari fixe d'acer inox; prestatgeries fusta, inox, material abandonat, etc deixant netes les parets previament a l'enderroc	<b>53,68</b> €
			Altres conceptes	53,68000 €
P-33	P21Q0-H8E	m	Desmuntatge d'element d'equipament fix o mòbil, de 100 kg/m de pes, com a màxim i a una alçària de 3.5 m, com a màxim, amb mitjans manuals i mecànics i càrrega manual sobre	<b>15,50</b> €

**QUADRE DE PREUS NÚMERO 2**

NÚMERO	CODI	UA	DESCRIPCIÓ	PREU
			camió o contenidor. (Rètols amb estructura auxiliar+ elements il·luminació etc.)	
			Altres conceptes	15,50000 €
P-34	P2R5-DT16	m3	Transport de residus a instal·lació autoritzada de gestió de residus, amb camió de 7 t i temps d'espera per a la càrrega a màquina, amb un recorregut de més de 15 i fins a 20 km. (Mobiliari elements metàl·lics-maquinaries)	<b>20,18</b> €
			Altres conceptes	20,18000 €
P-35	P2R5-DT40	m3	Transport de residus inerts o no especials a instal·lació autoritzada de gestió de residus, amb contenidor de 5 m3 de capacitat	<b>28,66</b> €
			Altres conceptes	28,66000 €
P-36	P2R5-DT42	m3	Transport de residus inerts o no especials a instal·lació autoritzada de gestió de residus, amb contenidor de 9 m3 de capacitat	<b>22,62</b> €
			Altres conceptes	22,62000 €
P-37	P2RA-EU5P	m3	Disposició controlada en dipòsit autoritzat inclòs el cànon sobre la deposició controlada dels residus de la construcció, segons la LLEI 8/2008, de residus barrejats no peril·losos amb una densitat 0,17 t/m3, procedents de construcció o demolició, amb codi 17 09 04 segons la Llista Europea de Residus	<b>26,34</b> €
	B2RA-28V1	t	Disposició controlada en dipòsit autoritzat inclòs el cànon sobre la deposició controlada dels residus de la construcció, segons la LLEI 8/2008, de residus barrejats no peril·losos amb una densitat 0,17 t/m3, procedents de construcció o demolició, amb codi 17 09 04 segons la Llista Europea de Residus	23,94280 €
			Altres conceptes	2,39720 €
P-38	P2RA-EU5W	m3	Deposició controlada en centre de reciclatge de residus de metalls barrejats no peril·losos amb una densitat 0,2 t/m3, procedents de construcció o demolició, amb codi 170407 segons la Llista Europea de Residus (ORDEN MAM/304/2002). Preu canon. (o codi assimilable residus metàl·ls)	<b>8,90</b> €
			Sense descomposició	8,90000 €
P-39	P2RA-EU5X	m3	Disposició controlada en dipòsit autoritzat inclòs el cànon sobre la deposició controlada dels residus de la construcció, segons la LLEI 8/2008, de residus barrejats no peril·losos amb una densitat 0,43 t/m3, procedents de construcció o demolició, amb codi 17 09 04 segons la Llista Europea de Residus o altre codi assimilable.	<b>66,62</b> €
	B2RA-28V2	t	Disposició controlada en dipòsit autoritzat inclòs el cànon sobre la deposició controlada dels residus de la construcció, segons la LLEI 8/2008, de residus barrejats no peril·losos amb una densitat 0,43 t/m3, procedents de construcció o demolició, amb codi 17 09 04 segons la Llista Europea de Residus	60,56120 €
			Altres conceptes	6,05880 €
P-40	P2RA-EU6C	m3	Disposició controlada en dipòsit autoritzat inclòs el cànon sobre la deposició controlada dels residus de la construcció, segons la LLEI 8/2008, de residus barrejats inerts amb una densitat 1 t/m3, procedents de construcció o demolició, amb codi 17 01 07 segons la Llista Europea de Residus o altre codi assimilable.	<b>28,44</b> €
	B2RA-28US	t	Disposició controlada en dipòsit autoritzat inclòs el cànon sobre la deposició controlada dels residus de la construcció, segons la LLEI 8/2008, de residus barrejats inerts amb una densitat 1 t/m3, procedents de construcció o demolició, amb codi 17 01 07 segons la Llista Europea de Residus	25,85000 €
			Altres conceptes	2,59000 €
P-41	P4R0-DYXY	m	Perfil L fins 20x20x3 mm d'acer inoxidable austenític 1.4301 (AISI 304), en perfils conformats tipus L, U, treballat en taller i col·locats en obra. Perímetre camvi paviment.	<b>19,98</b> €
			Altres conceptes	19,98000 €
P-42	P6125-7BJV	m2	Paret divisòria recolzada de gruix 14 cm, de maó calat, HD, de 290x140x100 mm, per a revestir, categoria I, segons la norma UNE-EN 771-1, col·locat amb morter per a ram de paleta industrialitzat M 5 (5 N/mm2) de designació (G) segons norma UNE-EN 998-2. inclòs p.p. llinda porta/finestres.	<b>47,83</b> €

**QUADRE DE PREUS NÚMERO 2**

NÚMERO	CODI	UA	DESCRIPCIÓ	PREU
	B0F1A-075F	u	Maó calat, de 290x140x100 mm, per a revestir, categoria I, HD, segons la norma UNE-EN 771-1	5,88600 €
	B011-05ME	m3	Aigua	0,02094 €
	B07L-1PYA	t	Morter per a ram de paleta, classe M 5 (5 N/mm <sup>2</sup> ), a granel, de designació (G) segons norma UNE-EN 998-2	1,91130 €
			Altres conceptes	40,01176 €
P-43	P6146-AWK	m2	Paredó recolzat divisòria de 10 cm de gruix, de totxana de 290x140x100 mm, LD, categoria I, segons norma UNE-EN 771-1, per a revestir, col·locat amb morter per a ram de paleta industrialitzat M 7.5 (7,5 N/mm <sup>2</sup> ) de designació (G) segons la norma UNE-EN 998-2. S'inclou la formació de llindes per forats d'obra, medis auxiliars i neteja per l'execució de la partida totalment acabada.	<b>29,67</b> €
	B011-05ME	m3	Aigua	0,00585 €
	B07L-1PYC	t	Morter per a ram de paleta, classe M 7.5 (7,5 N/mm <sup>2</sup> ), a granel, de designació (G) segons norma UNE-EN 998-2	0,87347 €
	B0F19-1323	u	Totxana de 290x140x100 mm, categoria I, LD, segons la norma UNE-EN 771-1	4,27523 €
			Altres conceptes	24,51545 €
P-44	P653-8IM9	m2	Envà de plaques de guix laminat format per estructura senzilla reforçada en H amb perfil·leria de planxa d'acer galvanitzat, amb un gruix total de l'envà de 100 mm, muntants cada 400 mm de 70 mm d'amplària i canals de 70 mm d'amplària, 1 placa estàndard (A) de 15 mm de guix en cada cara, fixades mecànicament	<b>48,98</b> €
	B0AQ-07EX	cu	Visos galvanitzats	0,31560 €
	B7J6-0GSL	kg	Massilla per a junt de plaques de cartró-guix	1,09600 €
	B7J1-0SLO	m	Cinta de paper resistent per a junts de plaques de guix laminat	0,16000 €
	B6B1-0KK8	m	Muntant de planxa d'acer galvanitzat, en paraments verticals amb perfils 70 mm d'amplària	10,87800 €
	B6B1-0KK4	m	Canal de planxa d'acer galvanitzat, en paraments horitzontals amb perfils 70 mm d'amplària	1,27680 €
	B6B0-1BTM	m	Banda acústica autoadhesiva fins a 50 mm d'amplària per a junts de plaques de guix laminat	0,76140 €
	B0CC0-21OU	m2	Placa de guix laminat estàndard (A) i gruix 15 mm, amb vora afinada (BA), segons la norma UNE-EN 520	11,10340 €
	B0AO-07II	u	Tac de niló de 6 a 8 mm de diàmetre, amb vis	1,02000 €
	B0AQ-07GR	cu	Visos per a plaques de guix laminat	4,79220 €
			Altres conceptes	17,57660 €
P-45	P6AC-D7DY	M2	Tanca mòbil, de 2 m d'alçària, d'acer galvanitzat, amb malla electrosoldada de 90x150 mm i de 4.5 i 3,5 mm de D, bastidor de 3.5x2 m de tub de 40 mm de D, fixat a peus prefabricats de formigó, i amb el desmuntatge inclòs	<b>4,73</b> €
	B6AZ-0KLLK	u	Dau de formigó de 38 kg per a peu de tanca mòbil de malla d'acer i per a 20 usos	0,04500 €
	B6AX-0KOV	m	Tanca mòbil, de 2 m d'alçària, d'acer galvanitzat, amb malla electrosoldada de 90x150 mm i de 4.5 i 3,5 mm de diàmetre, bastidor de 3.5x2 m de tub de 40 mm de diàmetre per a fixar a peus prefabricats de formigó, per a 20 usos	0,64000 €
			Altres conceptes	4,04500 €
P-46	P7A3-5QHB	m2	Barrera de vapor/estanquitat amb vel de polietilè de 150 µm i 144 g/m <sup>2</sup> , col·locada no adherida	<b>1,90</b> €
	B775-0KR5	m2	Vel de polietilè de gruix 150 µm i de pes 144 g/m <sup>2</sup>	0,39600 €
			Altres conceptes	1,50400 €
P-47	P7C22-E24	m2	Aïllament amb planxa de poliestirè expandit (EPS), de 20 mm de gruix, de 100 kPa de tensió a la compressió, de 0,55 m <sup>2</sup> ·K/W de resistència tèrmica, amb una cara llisa i cantell recte, col·locades no adherides	<b>6,54</b> €

**QUADRE DE PREUS NÚMERO 2**

NÚMERO	CODI	UA	DESCRIPCIÓ	PREU
	B7C26-FGST	m2	Planxa de poliestirè expandit (EPS), de 20 mm de gruix, de 100 kPa de tensió a la compressió, de 0,55 m2·K/W de resistència tèrmica, amb una cara llisa i cantell recte	3,33900 €
			Altres conceptes	3,20100 €
P-48	P811-3F99	m2	Arrebossat reglejat sobre parament vertical interior, a 3,00 m d'alçària, com a màxim, amb morter de ciment 1:6, remolinat	<b>27,28</b> €
			Altres conceptes	27,28000 €
P-49	P811-3FG7	m2	Arrebossat reglejat sobre parament vertical exterior, a més de 3,00 m d'alçària, amb morter de ciment 1:6, remolinat	<b>34,10</b> €
			Altres conceptes	34,10000 €
P-50	P83EC-98B9	m2	Extradossat de plaques de guix laminat format per estructura autoportant lliure normal N amb perfil·leria de planxa d'acer galvanitzat, amb un gruix total de l'extradossat de 63 mm, muntants cada 600 mm de 48 mm d'amplària i canals de 48 mm d'amplària, amb 1 placa tipus estàndard (A) de 15 mm de gruix, fixada mecànicament. Inclús banda acústica de dilatació autoadhesiva; fixacions per a l'ancoratge de canals i muntants metàl·lics; cargols per a la fixació de les plaques; cinta de paper amb reforç metàl·lic i pasta i cinta per al tractament de junts. El preu inclou la resolució de trobades i punts singulars.	<b>28,53</b> €
	B6B1-0KK7	m	Muntant de planxa d'acer galvanitzat, en paraments verticals amb perfils 48 mm d'amplària	1,98050 €
	B6B1-0KK3	m	Canal de planxa d'acer galvanitzat, en paraments horitzontals amb perfils 48 mm d'amplària	0,78850 €
	B0CC0-210U	m2	Placa de guix laminat estàndard (A) i gruix 15 mm, amb vora afinada (BA), segons la norma UNE-EN 520	5,55170 €
	B0AO-07II	u	Tac de niló de 6 a 8 mm de diàmetre, amb vis	1,02000 €
	B0AQ-07GR	cu	Visos per a plaques de guix laminat	3,42300 €
	B7J6-0GSL	kg	Massilla per a junt de plaques de cartró-guix	1,09600 €
	B6B0-1BTM	m	Banda acústica autoadhesiva fins a 50 mm d'amplària per a junts de plaques de guix laminat	0,38070 €
	B7J1-0SL0	m	Cinta de paper resistent per a junts de plaques de guix laminat	0,16000 €
	B0AQ-07EX	cu	Visos galvanitzats	0,31560 €
			Altres conceptes	13,81400 €
P-51	P846-9JO8	m2	Cel ras continu de plaques de guix laminat tipus estàndard (A), per a revestir, de 12,5 mm de gruix i vora afinada (BA), amb entramat estructura senzilla d'acer galvanitzat format per perfils col·locats cada 600 mm fixats al sostre mitjançant vareta de suspensió cada 1,2 m, per a una alçària de cel ras de 4 m com a màxim	<b>41,42</b> €
	B0CC0-210V	m2	Placa de guix laminat estàndard (A) i gruix 12,5 mm, amb vora afinada (BA), segons la norma UNE-EN 520	7,07610 €
	B845-2L8P	m2	Entramat d'estructura senzilla d'acer galvanitzat per a cel ras continu de plaques de guix laminat format per perfils col·locats cada 600 mm com a màxim, per a fixar al sostre mitjançant vareta de suspensió cada 1,2 m, per a suportar una càrrega de fins a 15 kg	4,69000 €
	B7J6-0GSL	kg	Massilla per a junt de plaques de cartró-guix	0,64733 €
	B0AQ-07GR	cu	Visos per a plaques de guix laminat	2,05380 €
	B7J1-0SL0	m	Cinta de paper resistent per a junts de plaques de guix laminat	0,07560 €
			Altres conceptes	26,87717 €
P-52	P875-4SA5	m2	Neteja i preparació de la superfície de perfils laminats d'acer o fosa fins a un grau de preparació St 3 segons la norma UNE-EN ISO 8501-1, amb mitjans manuals i càrrega manual de runa sobre contenidor. Previsió en la base de pilars de fosa a contacte amb terra.	<b>22,26</b> €
			Altres conceptes	22,26000 €
P-53	P89C-392V	m2	Pintat de pilar compost de perfils d'acer a l'esmalt sintètic, amb dues capes d'imprimació anticorrosiva i dues d'acabat, fins 3 m. d'alçada.	<b>33,47</b> €

**QUADRE DE PREUS NÚMERO 2**

NÚMERO	CODI	UA	DESCRIPCIÓ	PREU	
	B891-0P02	kg	Esmalt sintètic	3,61539	€
	B8Z6-0P2N	kg	Imprimació anticorrosiva	3,38640	€
			Altres conceptes	26,46821	€
P-54	P89F-4VW5	m2	Pintat de portes cegues d'acer galvanitzat, amb esmalt sintètic, amb una capa d'imprimació fosfatant i dues d'acabat	<b>21,58</b>	€
	B8Z6-0P2G	kg	Imprimació fosfatant	2,99676	€
	B891-0P02	kg	Esmalt sintètic	3,54450	€
			Altres conceptes	15,03874	€
P-55	P89H-4V76	m2	Pintat de parament vertical interior de ciment, amb pintura al silicat amb acabat llis, amb una capa de fons i dues d'acabat. Color beix a definir a l'obra.	<b>10,47</b>	€
	B015-16HS	l	Diluent de pintura mineral al silicat, per a interiors i exteriors	0,95100	€
	B8ZH-358U	l	Pintura de fons al silicat, per a interiors	1,73600	€
	B896-HY04	l	Pintura al silicat, per a interiors	3,48432	€
			Altres conceptes	4,29868	€
P-56	P89I-4V8R	m2	Pintat de parament horitzontal de guix, amb pintura plàstica amb acabat llis, amb una capa segelladora i dues d'acabat. fins alçada 3 m.	<b>6,63</b>	€
	B896-0P08	kg	Pintura plàstica, per a interiors	1,12975	€
	B8ZM-0P35	kg	Segelladora	0,65025	€
			Altres conceptes	4,85000	€
P-57	P89I-4V8T	m2	Pintat de parament vertical de guix, amb pintura plàstica amb acabat llis, amb una capa segelladora i dues d'acabat. Fins alçada 3m. Color blanco o a definir en obra.	<b>5,64</b>	€
	B896-0P08	kg	Pintura plàstica, per a interiors	1,12975	€
	B8ZM-0P35	kg	Segelladora	0,65025	€
			Altres conceptes	3,86000	€
P-58	P93G-57PZ	m2	Recrescuda del suport de paviments, fins 4 cm de gruix, amb morter de ciment 1:6. Com capa base i anuvellament	<b>10,61</b>	€
	B7C24-0KLD	m2	Planxa de poliestirè expandit (EPS) elàstificat de 10 mm de gruix	0,01239	€
			Altres conceptes	10,59761	€
P-59	P93M-LN9X	m2	Solera de formigó HA - 30 / B / 20 / XC3 amb una quantitat de ciment de 300 kg/m3 i relació aigua ciment =< 0.55, de gruix 15 cm, abocat amb bomb, amb malla electrosoldada de barres corrugades d'acer ME 20x20 cm D:12-12 mm. Acabat per rebre paviment terratzo.	<b>48,45</b>	€
	B06F2-105K	m3	Formigó per armar HA - 30 / B / 20 / XC3 amb una quantitat de ciment de 300 kg/m3 i relació aigua ciment =< 0.55	14,71613	€
	B0B8-108B	m2	Malla electrosoldada de barres corrugades d'acer ME 20x20 cm D:12-12 mm 6x2,2 m B500SD UNE-EN 10080.	8,73600	€
			Altres conceptes	24,99787	€
P-60	P9C2-D4BO	m2	Paviment de terratzo llis de gra petit, de 40x40 cm, preu superior, col·locat a truc de maceta amb morter de ciment 1:6, per a ús interior intens. El paviment serà de classe 1.	<b>36,74</b>	€
	B9C0-0HKK	kg	Beurada de color	1,57290	€
	B9C5-0GWK	m2	Terratzo llis de gra petit, de 40x40 cm, preu superior, per a ús interior intens	19,52080	€
			Altres conceptes	15,64630	€
P-61	P9UA-4Z75	m	Sòcol de terratzo llis de gra petit, preu alt, de 10 cm d'alçària, col·locat a truc de maceta amb morter de ciment 1:6	<b>12,24</b>	€

**QUADRE DE PREUS NÚMERO 2**

NÚMERO	CODI	UA	DESCRIPCIÓ	PREU	
	B9U8-0JAK	m	Sòcol de terratzo llis de gra petit, preu alt, de 10 cm d'alçària	3,64000	€
	B9C0-0HKK	kg	Beurada de color	0,23520	€
			Altres conceptes	8,36480	€
P-62	P9ZA-4ZDD	m2	Polit del paviment de terratzo o pedra. Acabat Classe 1	<b>4,29</b>	€
			Altres conceptes	4,29000	€
P-63	P9ZA-4ZDE	m2	Abrillantat del paviment de terratzo o pedra. PARTIDA A CONFIRMAR A L'OBRA.	<b>5,14</b>	€
			Altres conceptes	5,14000	€
P-64	P9ZA-4ZWZ	m2	Previsió pel tractament antilliscant del paviment de terratzo per aconseguir classificació C1 zones seques y C2 zone humides. A determinar amb DF després de la prova de resistència al lliscament. Inclou certificat. A Justificar.	<b>18,68</b>	€
			Altres conceptes	18,68000	€
P-65	PAD0-617L	u	Porta de planxa d'acer galvanitzat, una fulla batent, per a un buit d'obra de 215x90 cm, amb reixeta de ventilació, pany i clau, col·locada	<b>203,12</b>	€
	BAD0-16WT	u	Porta de planxa d'acer galvanitzat una fulla batent, per a un buit d'obra de 215x90 cm, amb reixeta de ventilació, pany i clau	175,37000	€
			Altres conceptes	27,75000	€
P-66	PAY1-4XSX	u	Col·locació de bastiment, de fusta/ per a porta, en procés de formació de parets per a un buit d'obra d'amplària 1 m, com a màxim i 2 a 2.5 m d'alçària, com a màxim	<b>27,75</b>	€
			Altres conceptes	27,75000	€
P-67	PF90-HXGH	m	Adaptació xarxa AFS a nova distribució.  La adptació consisteix en: - Eliminació trams que alimenten olles a enderrocar i totes les seves derivacions. - Mantenir l'aro exterior de la xarxa actual eliminant totes les derivacions col·locant tamps en cada una de les existents. - Realitzar nou By-pass per tanca l'aro entres illes centrals a mantenir, col·locant estructura auxiliar realitzar en tub d'iguals característiques a les existents (multicapa 50x4.5)  Inclòs mitjans elevació, tancament de xarxa i buidatge, proves de funcionament i qualsevol adaptació necessària per poder garantir el correcte funcionament del mercat. Tasques a realitzar fora de l'horari començial.	<b>930,67</b>	€
	BF90-1N81	m	Tube de polietileno multicapa 50x4 mm, con capa interior de polietileno, alma de aluminio y protecció exterior de polietileno, con una presión máxima de servicio de 12 bar	116,48000	€
	BFWF-09VD	u	Accesorio para tubos de polietileno multicapa, de 50 mm de diámetro nominal exterior, metálico, para conectar a presión	16,47000	€
	B0A1-07KB	u	Abrazadera plástica, de 50 mm de diámetro interior	7,28000	€
			Altres conceptes	790,44000	€
P-68	PG33-X756	m	Adaptació instal·lació elèctrica existent per donar servei a nous magatzems.  La adptació consisteix en donar servei elèctric per a poder instal·lar llums i presa de corrent des de la instal·lació existent en la zona. Inclòs elements elevació, cablejat, tub rígit, caixes derivació i tot el necessari per a poder realitzar la adaptació.	<b>563,91</b>	€
	BG33-G2VO	m	Cable amb conductor de coure de tensió assignada 0,6/1 kV, de designació RZ1-K (AS), construcció segons norma UNE 21123-4, tripolar, de secció 3x2,5 mm2, amb coberta del cable de poliolefines, classe de reacció al foc Cca-s1b, d1, a1 segons la norma UNE-EN 50575 amb baixa emissió fums	42,50000	€

**QUADRE DE PREUS NÚMERO 2**

NÚMERO	CODI	UA	DESCRIPCIÓ	PREU
			Altres conceptes	521,41000 €
P-69	PG33-XX56	m	Desmuntatge de les Derivacions individuals de les parades a enderrocar, des de la centralització de comptadors fins la parada, eliminant el cablejat de les safates existent.  Inclòs elements elevació i tots els mitjans necessaris per a poder realitzar la tasca de desmuntatge de DI.	<b>1.163,62</b> €
			Altres conceptes	1.163,62000 €
P-70	PG33-XY56	m	Adaptació instal·lació varies existents per poder eliminar totes les safates elèctriques accepta la nova destinada a pas de DI de les parades. -Caldrà adaptar les instal·lacions corresponents a: Dades, Fil musical, seguretat, CCTV , etc...  La adaptació consistirà en el desplaçament de les instal·lacions que han de quedar en ús per facilitar el desmuntatge de totes les canals existents i la eliminació de tot el cablejat que quedi fora d'ús.  Inclòs elements elevació, cablejat, tub rígid, caixes derivació i tot el necessari per a poder realitzar la adaptació.	<b>1.034,33</b> €
			Altres conceptes	1.034,33000 €
P-71	PG69-61UO	u	Toma de corriente bipolar com toma de tierra lateral de 16 A de intensidad máxima, empotrada, con abertura de roza, colocación de tubo corrugado de PVC de DN 16 mm, conductor de cobre de designación H07V-K unipolar de 1,5 mm2 de sección y caja de derivación cuadrada de 90x90 mm colocada empotrada	<b>97,10</b> €
			Altres conceptes	97,10000 €
P-72	PG6A-61UN	u	Interruptor de 10 A, encastat, amb obertura de regata, col·locació de tub corrugat de PVC de DN 16 mm, conductor de coure de designació H07V-K unipolar d'1,5 mm2 de secció i caixa de derivació quadrada de 90x90 mm, col·locada encastada	<b>97,05</b> €
			Altres conceptes	97,05000 €
P-73	PH21-AZWA	u	Luminaria decorativa empotrable tipo downlight con leds con una vida útil de 30000 h, de forma circular, 24 W de potencia, óptica de aluminio especular con UGR =22, eficacia luminosa de 90 lm/W, con equipo eléctrico no regulable, aislamiento clase I, cuerpo de aluminio y grado de protección IP44, empotrado	<b>75,35</b> €
	BH20-2LWU	u	Luminaria decorativa empotrable tipo downlight con leds con una vida útil de 30000 h, de forma circular, 24 W de potencia, óptica de aluminio especular con UGR= 22, eficacia luminosa de 90 lm/W, con equipo eléctrico no regulable, aislamiento clase I, cuerpo de aluminio y grado de protección IP 44	50,87000 €
			Altres conceptes	24,48000 €
P-74	PH57-B37X	h	Ajudes d'electricista a desmuntatge de instal·lacions en fase enderroc. Preu h. de oficial+ajudant electricista.	<b>64,65</b> €
			Altres conceptes	64,65000 €
P-75	PHP0-X00R	u	Adaptació enllumentat zona a enderrocar. La adaptació consisteix en mantenir les llums existents en catenària i ampliar-ne la dotació. Es col·locaran 6 projectors nous de característiques similars a la existents amb una potència superior a les actuals. La alimentació elèctrica es prendrà de les llums de la pròpia catenària. Llumenera CRAFT LED10000-840 ref. CR2 M10k-840 PC WB EVG WH o equivalent. Llumenera LED per a grans altures Potència de la lluminària: 52.9 W, inclòs convertidor per a LED Balastro electrònic, cos de xapa d'acer embutit, extrarobust, blanc,difusor de policarbonat (PC) d'alta qualitat, resistent a cops i raig UV, per a us industrial. Durada del LED 100000 h fins que es produeix una reducció del flux lluminós al 95% del valor inicial. Tolerància cromàtica (initial Macadam): 4. Flux lluminós de lluminària: 10060 lm, Rendiment lluminós de les lluminàries: 190 lm/W.reproducció del color > 80, temperatura del color 4000 K.supressió del deslumbrament UGR <22 segon EN 12464:2011.Sistema òptic de lentes tancades.Lent amb estructura esfèrica diagonal per a màxima eficiència lluminària amb distribució simètrica extensiva (wide beam) Cable preinstal·lat de 2m i 5 x 1mm² amb extrems lliures inclòs en el subministrament, (suspensió a un mínim de 65 mm del sostre); Cablejat de la lluminària sense halògens ni sílicona. Avis: pos's en contacte amb el seu assessor prèvia especificació per a l'ús en	<b>2.930,05</b> €

**QUADRE DE PREUS NÚMERO 2**

NÚMERO	CODI	UA	DESCRIPCIÓ	PREU
			atmosferes amb càrrega química, humitat de l'aire elevada o condensante o oscil·lacions fortes de temperatura, així com per a projectes en els quals no es permeti l'ús de silicona. Classe de protecció: SC1; Schutzart: IP66; Temperatura ambient: -25 °C fins a +65 °C; Dimensions: 540 x 470 x 77 mm. Pes: 4,90 kg. Abraçadora de muntatge universal, per a parets i sostres, de dues peces i amb possibilitat d'ajustar l'angle per al muntatge en paret o en sostre. Inclòs elements elevació, cablejat i tub rígid, per realitzar instal·lació igual a la existent.	
	BHH11120	u	Llumenera CRAFT LED10000-840 ref. CR2 M10k-840 PC WB EVG WH o equivalent Llumenera LED per a grans altures Potència de la lluminària: 52.9 W, inclòs convertidor per a LED Balastro electrònic, cos de xapa d'acer embutit, extrarobust, blanc, difusor de policarbonat (PC) d'alta qualitat, resistent a cops i raig UV, per a us industrial. Durada del LED 100000 h fins que es produeix una reducció del flux lluminós al 95% del valor inicial. Tolerància cromàtica (initial Macadam): 4. Flux lluminós de lluminària: 10060 lm, Rendiment lluminós de les lluminàries: 190 lm/W. reproducció del color > 80, temperatura del color 4000 K. supressió del deslumbrament UGR <22 segon EN 12464:2011. Sistema òptic de lentes tancades. Lent amb estructura esfèrica diagonal per a màxima eficiència lluminària amb distribució simètrica extensiva (wide beam) Cable preinstal·lat de 2m i 5 x 1mm <sup>2</sup> amb extrems lliures inclòs en el subministrament, (suspensió a un mínim de 65 mm del sostre); Cablejat de la lluminària sense halògens ni silicona. Avis: posis en contacte amb el seu assessor prèvia especificació per a l'ús en atmosferes amb càrrega química, humitat de l'aire elevada o condensante o oscil·lacions fortes de temperatura, així com per a projectes en els quals no es permeti l'ús de silicona. Classe de protecció: SC1; Schutzart: IP66; Temperatura ambient: -25 °C fins a +65 °C; Dimensions: 540 x 470 x 77 mm. Pes: 4,90 kg. Abraçadora de muntatge universal, per a parets i sostres, de dues peces i amb possibilitat d'ajustar l'angle per al muntatge en paret o en sostre; amplitud angular ajustable en passos de 15° (consultar el rang de temperatura ambient i l'amplitud angular en les instruccions de muntatge). Una lluminària amb aquest accessori equival a un model protegit contra cops de pilota.	2.076,00000 €
			Altres conceptes	854,05000 €
P-76	PQUH-65LX	h	Mà d'obra per a neteja diària zones afectades del mercat i de final d'obra	<b>27,69 €</b>
			Altres conceptes	27,69000 €
P-77	PRZ1-HBBX	u	Conjunt cable tensor d'acer inox 8 mm AISI 30, amb sistema de subjecció format per 2 ancoratges metàl·lics, cables 8 mm acer inox, , cingla i sistema tensor, per una llargada fins 25m. Per reforç safates de instal·lacions aèries. Totalment instal·lat a punts d'ancoratge i a safates. Similars a l'existent.	<b>251,33 €</b>
	BRZ1-H6R3	u	Conjunt cable tensor acer inox 8mm AISI 304 format per 2 ancoratges metàl·lics, cables, cingla i sistema tensor, per una llargada fins 25 m.	150,00000 €
			Altres conceptes	101,33000 €



**INSTITUT MUNICIPAL DE MERCATS DE BARCELONA**

---

**PRESSUPOST**

**PRESSUPOST**

Obra	01	Pressupost MERCAT GALVANY_Enderroc parades
Capítol	01	OBRA CIVIL
Títol 3	01	TREBALLS PREVIS

NUM. CODI	UA	DESCRIPCIÓ	PREU	AMIDAMENT	IMPORT	
1	P6AC-D7DY	M2	Tanca mòbil, de 2 m d'alçària, d'acer galvanitzat, amb malla electrosoldada de 90x150 mm i de 4.5 i 3,5 mm de D, bastidor de 3.5x2 m de tub de 40 mm de D, fixat a peus prefabricats de formigó, i amb el desmuntatge inclòs (P - 45)	4,73	16,000	75,68
2	P151H-45IB	m2	Protecció amb vela de lona de polietilè per a proteccions superficials contra caigudes, amb malla de reforç i traus perimetrals, corda de subjecció, de diàmetre 12 mm, amb el desmuntatge inclòs (P - 10)	10,54	16,000	168,64
3	P83EC-98B9	m2	Extradossat de plaques de guix laminat format per estructura autoportant lliure normal N amb perfil·leria de planxa d'acer galvanitzat, amb un gruix total de l'extradossat de 63 mm, muntants cada 600 mm de 48 mm d'amplària i canals de 48 mm d'amplària, amb 1 placa tipus estàndard (A) de 15 mm de gruix, fixada mecànicament. Inclús banda acústica de dilatació autoadhesiva; fixacions per a l'ancoratge de canals i muntants metàl·lics; cargols per a la fixació de les plaques; cinta de paper amb reforç metàl·lic i pasta i cinta per al tractament de junts. El preu inclou la resolució de trobades i punts singulars. (P - 50)	28,53	57,350	1.636,20

<b>TOTAL</b>	<b>Títol 3</b>	<b>01.01.01</b>	<b>1.880,52</b>
--------------	----------------	-----------------	-----------------

Obra	01	Pressupost MERCAT GALVANY_Enderroc parades
Capítol	01	OBRA CIVIL
Títol 3	02	ENDERROCS

NUM. CODI	UA	DESCRIPCIÓ	PREU	AMIDAMENT	IMPORT	
1	P21Q0-H8EX	m3	Desmuntatge i retirada de tot el mobiliari amb mitjans manuals i mecànics, inclòs medis auxiliars i càrrega sobre camió o contenidor. Mobiliari frigorífic d'acer inox/varis+ vidre+ maquinària; mobiliari fixe d'acer inox; prestatgeries fusta, inox, material abandonat, etc deixant netes les parets previament a l'enderroc (P - 32)	53,68	73,423	3.941,35
2	P214T-4RQI	m2	Enderroc de paret de tancament de maó calat de 15 cm de gruix, inclòs revestiments de qualsevol tipus (enrajolat, aplacat, extradossat), a mà i amb martell trencador manual i càrrega manual de runa sobre camió o contenidor. Inclou per assimilació les parets de fusta amb perfils metàl·lics verticals. (P - 25)	18,12	100,620	1.823,23
3	P214T-4RQC	m2	Enderroc de paredó de ceràmica fins a 10 cm de gruix, amb mitjans manuals i càrrega manual de runa sobre camió o contenidor. Inclou materials revestiment de qualsevol tipus. (P - 24)	9,74	73,510	715,99
4	P2143-4RRX	m2	Enderroc de recrescut de paviment de qualsevol tipus fins 25 cm inclòs paviment amb compressor i càrrega manual i mecànica de runa sobre camió o contenidor. Recrescut sobre envans/ recrescut de formigó en massa/recrescut amb perfils metàl·lics etc. (P - 19)	43,24	115,917	5.012,25
5	P21Q0-H8EY	m	Desmuntatge d'element d'equipament fix o mòbil, de 100 kg/m de pes, com a màxim i a una alçària de 3.5 m, com a màxim, amb mitjans manuals i mecànics i càrrega manual sobre camió o contenidor. (Rètols amb estructura auxiliar+ elements il·luminació etc.) (P - 33)	15,50	68,850	1.067,18
6	P214I-AKZL	m2	Enderroc de cel ras complert (plaques, calaixos, tabiques, etc) e instal·lacions existents al interior, inclòs estructura auxiliar de suportació de metàl o fusta, amb mitjans manuals i càrrega manual sobre camió o contenidor. Cer ras de qualsevol material. (P - 22)	22,61	148,796	3.364,28
7	P2140-4RRL	u	Arrencada de full i bastiment de finestra amb mitjans manuals i càrrega manual sobre camió o contenidor (P - 11)	34,78	2,000	69,56
8	P2140-4RRN	u	Arrencada de full i bastiment de porta interior amb mitjans manuals i càrrega manual sobre camió o contenidor (P - 12)	13,91	1,000	13,91

**PRESSUPOST**

9	P2141-4RRO	u	Arrencada de porta metàl·lica enrotllable de fins a 5 m2, inclosos mecanismes i accessoris, amb mitjans manuals i càrrega manual sobre camió o contenidor (P - 13)	78,12	34,000	2.656,08
10	P2144-4RSL	m2	Desmuntatge de vidre lluna no armat, de 10 mm de gruix, amb mitjans manuals i càrrega manual del material desmuntat sobre camió o contenidor. En tancaments (no inclou mobiliari) (P - 20)	7,88	11,250	88,65
11	P21GL-HCXX	u	Desmuntatge instal·lació elèctrica i dades complerta per sector de parades fins 40 m2: safates, canals, cablejat, mecanismes, quadre, comptador, lluminaries, etc, amb mitjans manuals i càrrega manual de runa sobre camió o contenidor + p.p. cablejat des de sala de comptadors. (P - 30)	258,58	4,000	1.034,32
12	P21G0-4RYX	u	Desmuntatge de d'instal·lació frigorífica complerta: conductes, evaporadors, cablejat, accessoris etc. per sector de parades fins 40 m2 de superfície servida per la instal·lació, amb mitjans manuals i càrrega manual sobre camió o contenidor. Inclou recuperació gas i . La resta de instal·lació no aprofitable càrrega manual sobre camió o contenidor. (P - 28)	277,41	4,000	1.109,64
13	P21G1-H8EX	m	Arrencada de tubs desguàs i connexions als desguassos, cegat de instal·lació residual, amb mitjans manuals i càrrega manual de runa sobre camió o contenidor (P - 29)	8,18	120,000	981,60
14	P21GP-4RVM	u	Arrencada d'instal·lació de distribució d'aigua amb tubs, accessoris i aixetes, comptadors, per sector de parades fins 40 m2 de superfície servida per la instal·lació, amb mitjans manuals i càrrega manual sobre camió o contenidor. (P - 31)	215,01	4,000	860,04
15	P214T-4RQY	m2	Desmuntatge de tancament de cambra frigorífica format per panells sandvix aïllants de xapa d'acer, inclos juntes sanitàries, accessoris, amb mitjans manuals, sense deteriorar els elements als quals està subjecte, i càrrega manual sobre camió o contenidor. Inclou les portes. (P - 26)	22,31	36,895	823,13
16	K45R32AY	pa	Previsó per treballs d'enderroc en zones ocultes, no previsible en fase de projecte, d'elements que sigui necessari desmuntar o enderrocar per realitzar els treballs. A comprovar a l'obra amb la DF i previa valoració i acceptació per part de la DF i Propietat.  (P - 7)	850,00	1,000	850,00
17	P214W-FEMD	m	Tall en paviment de qualsevol tipus fins 15 cm de fondària com a mínim amb màquina tallajunts amb disc de diamant per a paviment, per a delimitar la zona a demolir (P - 27)	7,88	94,150	741,90
18	P2143-4RR3	m2	Arrencada de paviment de pedra/terratzo, amb mitjans manuals i càrrega manual de runa sobre camió o contenidor. Inclou material de fixació. Deixant la base de suport neta. (P - 18)	11,13	150,512	1.675,20
19	P214I-AKZX	m2	Enderroc d'extradossat autoportant de guix laminat i entramat de suport, amb mitjans manuals i càrrega manual sobre camió o contenidor (P - 23)	6,96	57,350	399,16
20	P2143-4RQT	m2	Enderroc de solera de formigó lleugerament armat, de fins a 15 cm de gruix, amb compressor i càrrega manual de runa sobre camió o contenidor (P - 17)	16,60	150,157	2.492,61
21	P214C-AKVX	u	Desmuntatge d'estructura de suport cel ras formada per un de pilar de perfil metàl·lic tipus HEB 220 fins 4 m d'alçada, estructura horitzontal de de 4 perfils metàl·lics fins 1.8 m llargada, inclòs placa ancoratge i tirants amb mitjans manuals i mecànics i càrrega manual de runa sobre camió o contenidor (P - 21)	242,35	4,000	969,40
22	P2142-4RN0	m2	Arrencada d'aplatat de pedra natural en parament vertical, amb mitjans manuals i càrrega manual de runa sobre camió o contenidor (P - 15)	15,86	47,460	752,72
23	P2142-4RN1	m2	Arrencada d'aplatat de ceràmica en parament vertical, amb mitjans manuals i càrrega manual de runa sobre camió o contenidor (P - 16)	15,86	47,460	752,72
24	P2142-4RMJ	m2	Repicat d'arrebossat de morter de ciment, amb mitjans manuals i càrrega manual de runa sobre camió o contenidor (P - 14)	16,69	140,630	2.347,11

**PRESSUPOST**

<b>TOTAL</b>	<b>Títol 3</b>	<b>01.01.02</b>	<b>34.542,03</b>
--------------	----------------	-----------------	------------------

Obra	01	Pressupost MERCAT GALVANY_Enderroc parades
Capítol	01	OBRA CIVIL
Títol 3	04	RAM DE PALETA

NUM. CODI	UA	DESCRIPCIÓ	PREU	AMIDAMENT	IMPORT	
1	P6125-7BJV	m2	Paret divisòria recolzada de gruix 14 cm, de maó calat, HD, de 290x140x100 mm, per a revestir, categoria I, segons la norma UNE-EN 771-1, col·locat amb morter per a ram de paleta industrialitzat M 5 (5 N/mm <sup>2</sup> ) de designació (G) segons norma UNE-EN 998-2. inclòs p.p. llinda porta/finestres. (P - 42)	47,83	2,000	95,66
2	P6146-AWK0	m2	Paredó recolzat divisòria de 10 cm de gruix, de totxana de 290x140x100 mm, LD, categoria I, segons norma UNE-EN 771-1, per a revestir, col·locat amb morter per a ram de paleta industrialitzat M 7.5 (7,5 N/mm <sup>2</sup> ) de designació (G) segons la norma UNE-EN 998-2. S'inclou la formació de llindes per forats d'obra, medis auxiliars i neteja per l'execució de la partida totalment acabada. (P - 43)	29,67	5,000	148,35
3	P811-3F99	m2	Arrebossat reglejat sobre parament vertical interior, a 3,00 m d'alçària, com a màxim, amb morter de ciment 1:6, remolinat (P - 48)	27,28	105,090	2.866,86
4	P811-3FG7	m2	Arrebossat reglejat sobre parament vertical exterior, a més de 3,00 m d'alçària, amb morter de ciment 1:6, remolinat (P - 49)	34,10	24,840	847,04
5	K45R32AX	pa	Previsó per treballs en zones ocultes, no previsibles en fase de projecte (cales, presa de mostres, treballs auxiliars instal·lacions ocultes) A comprovar a l'obra amb la DF i previa valoració i acceptació per part de la DF i Propietat.  (P - 6)	950,00	1,000	950,00
6	PAY1-4XSX	u	Col·locació de bastiment, de fusta/ per a porta, en procés de formació de parets per a un buit d'obra d'amplària 1 m, com a màxim i 2 a 2.5 m d'alçària, com a màxim (P - 66)	27,75	2,000	55,50
7	P93M-LN9X	m2	Solera de formigó HA - 30 / B / 20 / XC3 amb una quantitat de ciment de 300 kg/m <sup>3</sup> i relació aigua ciment =< 0,55, de gruix 15 cm, abocat amb bomb, amb malla electrosoldada de barres corrugades d'acer ME 20x20 cm D:12-12 mm. Acabat per rebre paviment terratzo. (P - 59)	48,45	150,157	7.275,11
8	P7C22-E24C	m2	Aïllament amb planxa de poliestirè expandit (EPS), de 20 mm de gruix, de 100 kPa de tensió a la compressió, de 0,55 m <sup>2</sup> :K/W de resistència tèrmica, amb una cara llisa i cantell recte, col·locades no adherides (P - 47)	6,54	150,157	982,03
9	P7A3-5QHB	m2	Barrera de vapor/estanquitat amb vel de polietilè de 150 µm i 144 g/m <sup>2</sup> , col·locada no adherida (P - 46)	1,90	151,000	286,90
10	PQUH-65LX	h	Mà d'obra per a neteja diària zones afectades del mercat i de final d'obra (P - 76)	27,69	96,000	2.658,24

<b>TOTAL</b>	<b>Títol 3</b>	<b>01.01.04</b>	<b>16.165,69</b>
--------------	----------------	-----------------	------------------

Obra	01	Pressupost MERCAT GALVANY_Enderroc parades
Capítol	01	OBRA CIVIL
Títol 3	05	PAVIMENTS ENRAJOLATS

NUM. CODI	UA	DESCRIPCIÓ	PREU	AMIDAMENT	IMPORT	
1	P9UA-4Z75	m	Sòcol de terratzo llis de gra petit, preu alt, de 10 cm d'alçària, col·locat a truc de maceta amb morter de ciment 1:6 (P - 61)	12,24	55,000	673,20
2	P9ZA-4ZDD	m2	Polit del paviment de terratzo o pedra. Acabat Classe 1 (P - 62)	4,29	299,550	1.285,07

**PRESSUPOST**

Pàg.: 4

3	P9ZA-4ZDE	m2	Abrillantat del paviment de terratzo o pedra. PARTIDA A CONFIRMAR A L'OBRA. (P - 63)	5,14	299,550	1.539,69
4	BV2LO-00ZZ	m2	Mesuració de la resistència al lliscament del paviment de terratzo en sec i en humit, amb mesurador homologat per determinar la classificació a la lliscabilitat (rd) del paviment i determinar la seva classificació C1-C2-C3 segon CTE-SUA , realitzat per laboratori homologat. Previsió per a 3-5 mostres inclòs certificat. (P - 1)	750,00	1,000	750,00
5	P93G-57PZ	m2	Recrescuda del suport de paviments, fins 4 cm de gruix, amb morter de ciment 1:6. Com capa base i anuvellament (P - 58)	10,61	4,000	42,44
6	P9ZA-4ZWZ	m2	Previsió pel tractament antilliscant del paviment de terratzo per aconseguir classificació C1 zones seques y C2 zone humides. A determinar amb DF després de la prova de resistència al lliscament. Inclou certificat. A Justificar. (P - 64)	18,68	299,000	5.585,32
7	P9C2-D4BO	m2	Paviment de terratzo llis de gra petit, de 40x40 cm, preu superior, col·locat a truc de maceta amb morter de ciment 1:6, per a ús interior intens. El paviment serà de classe 1. (P - 60)	36,74	154,157	5.663,73
<b>TOTAL Títol 3</b>			<b>01.01.05</b>			<b>15.539,45</b>

Obra	01	Pressupost MERCAT GALVANY_Enderroc parades
Capítol	01	OBRA CIVIL
Títol 3	06	REVESTIMENTS I CEL RASOS

NUM. CODI	UA	DESCRIPCIÓ	PREU	AMIDAMENT	IMPORT	
1	P83EC-98B9	m2	Extradossat de plaques de guix laminat format per estructura autoportant lliure normal N amb perfil·leria de planxa d'acer galvanitzat, amb un gruix total de l'extradossat de 63 mm, muntants cada 600 mm de 48 mm d'amplària i canals de 48 mm d'amplària, amb 1 placa tipus estàndard (A) de 15 mm de gruix, fixada mecànicament. Inclús banda acústica de dilatació autoadhesiva; fixacions per a l'ancoratge de canals i muntants metàl·lics; cargols per a la fixació de les plaques; cinta de paper amb reforç metàl·lic i pasta i cinta per al tractament de junts. El preu inclou la resolució de trobades i punts singulars. (P - 50)	28,53	10,880	310,41
2	P653-8IM9	m2	Envà de plaques de guix laminat format per estructura senzilla reforçada en H amb perfil·leria de planxa d'acer galvanitzat, amb un gruix total de l'envà de 100 mm, muntants cada 400 mm de 70 mm d'amplària i canals de 70 mm d'amplària, 1 placa estàndard (A) de 15 mm de gruix en cada cara, fixades mecànicament (P - 44)	48,98	23,385	1.145,40
3	P846-9JO8	m2	Cel ras continu de plaques de guix laminat tipus estàndard (A), per a revestir, de 12,5 mm de gruix i vora afinada (BA), amb entramat estructura senzilla d'acer galvanitzat format per perfils col·locats cada 600 mm fixats al sostre mitjançant vareta de suspensió cada 1,2 m, per a una alçària de cel ras de 4 m com a màxim (P - 51)	41,42	9,146	378,83
4	E84ZG1AX	u	Formació de forat en cel ras de plaques de guix laminat de dimensions variables per a col·locació de lluminària i reixetes ventilació (P - 2)	8,75	4,000	35,00
<b>TOTAL Títol 3</b>			<b>01.01.06</b>		<b>1.869,64</b>	

Obra	01	Pressupost MERCAT GALVANY_Enderroc parades
Capítol	01	OBRA CIVIL
Títol 3	07	SERRALLERIA

NUM. CODI	UA	DESCRIPCIÓ	PREU	AMIDAMENT	IMPORT	
1	K44Z5A25	kg	Acer S275JR segons UNE-EN 10025-2, en perfils laminats en calent sèrie L, LD, T, rodó, quadrat, rectangular i planxa, treballat a taller i amb una capa d'imprimació antioxidant, per a reforç d'elements d'encastament, recolzament i rigiditzadors, col·locat a l'obra amb	4,78	74,000	353,72

**PRESSUPOST**

2	PAD0-617L	u	soldadura (P - 4) Porta de planxa d'acer galvanitzat, una fulla batent, per a un buit d'obra de 215x90 cm, amb reixeta de ventilació, pany i clau, col·locada (P - 65)	203,12	2,000	406,24
---	-----------	---	---	--------	-------	--------

<b>TOTAL</b>	<b>Títol 3</b>		<b>01.01.07</b>			<b>759,96</b>
--------------	----------------	--	-----------------	--	--	---------------

Obra	01	Pressupost MERCAT GALVANY_Enderroc parades
Capítol	01	OBRA CIVIL
Títol 3	08	ACER INOX

NUM. CODI	UA	DESCRIPCIÓ	PREU	AMIDAMENT	IMPORT	
1	P4R0-DYXY	m	Perfil L fins 20x20x3 mm d' acer inoxidable austenític 1.4301 (AISI 304), en perfils conformats tipus L, U, treballat en taller i col·locats en obra. Perímetre camnvi paviment. (P - 41)	19,98	0,000	0,00
2	PRZ1-HBBX	u	Conjunt cable tensor d'acer inox 8 mm AISI 30, amb sistema de subjecció format per 2 ancoratges metàl·lics, cables 8 mm acer inox, , cingla i sistema tensor, per una llargada fins 25m. Per reforç safates de instal·lacions aèries. Totalment instal·lat a punts d'ancoratge i a safates. Similar a l'existent. (P - 77)	251,33	2,000	502,66

<b>TOTAL</b>	<b>Títol 3</b>		<b>01.01.08</b>			<b>502,66</b>
--------------	----------------	--	-----------------	--	--	---------------

Obra	01	Pressupost MERCAT GALVANY_Enderroc parades
Capítol	01	OBRA CIVIL
Títol 3	09	PINTURA

NUM. CODI	UA	DESCRIPCIÓ	PREU	AMIDAMENT	IMPORT	
1	P89I-4V8T	m2	Pintat de parament vertical de guix, amb pintura plàstica amb acabat llis, amb una capa segelladora i dues d'acabat, Fins alçada 3m. Color blanco o a definir en obra. (P - 57)	5,64	59,344	334,70
2	P89I-4V8R	m2	Pintat de parament horitzontal de guix, amb pintura plàstica amb acabat llis, amb una capa segelladora i dues d'acabat. fins alçada 3 m. (P - 56)	6,63	9,262	61,41
3	P89F-4VW5	m2	Pintat de portes cegues d'acer galvanitzat, amb esmalt sintètic, amb una capa d'imprimació fosfatant i dues d'acabat (P - 54)	21,58	9,240	199,40
4	P875-4SA5	m2	Neteja i preparació de la superfície de perfils laminats d'acer o fosa fins a un grau de preparació St 3 segons la norma UNE-EN ISO 8501-1, amb mitjans manuals i càrrega manual de runa sobre contenidor. Previsió en la base de pilars de fosa a contacte amb terra. (P - 52)	22,26	12,000	267,12
5	P89C-392V	m2	Pintat de pilar compost de perfils d'acer a l'esmalt sintètic, amb dues capes d'imprimació anticorrosiva i dues d'acabat, fins 3 m. d'alçada. (P - 53)	33,47	36,000	1.204,92
6	P89H-4V76	m2	Pintat de parament vertical interior de ciment, amb pintura al silicat amb acabat llis, amb una capa de fons i dues d'acabat. Color beix a definir a l'obra. (P - 55)	10,47	249,324	2.610,42

<b>TOTAL</b>	<b>Títol 3</b>		<b>01.01.09</b>			<b>4.677,97</b>
--------------	----------------	--	-----------------	--	--	-----------------

Obra	01	Pressupost MERCAT GALVANY_Enderroc parades
Capítol	01	OBRA CIVIL
Títol 3	10	SANEJAMENT

NUM. CODI	UA	DESCRIPCIÓ	PREU	AMIDAMENT	IMPORT
-----------	----	------------	------	-----------	--------

**PRESSUPOST**

1	K45R32AS	h	Previsó per treballs sanejament en zones ocultes, no previsibles, com extracció i cegat de trams no visibles, neteja xarxa sanejament: 1 hora d' ajudant+ oficial lampista + petit material. A comprobar a l'obra amb la DF.  (P - 5)	85,60	5,000	428,00
---	----------	---	--	-------	-------	--------

<b>TOTAL</b>	<b>Títol 3</b>	<b>01.01.10</b>	<b>428,00</b>
--------------	----------------	-----------------	---------------

Obra	01	Pressupost MERCAT GALVANY_Enderroc parades
Capítol	01	OBRA CIVIL
Títol 3	11	MEDIS AUXILIARS

NUM. CODI	UA	DESCRIPCIÓ	PREU	AMIDAMENT	IMPORT	
1	P122-628Z	u	Transport a obra i retirada de plataforma elevadora de tisores, motor elèctric, de 6 m d'altura màxima de treball. (P - 9)	243,43	1,000	243,43
2	P122-628X	d	Lloguer diari de plataforma elevadora de tisores/braç articulad, motor elèctric, lleugera, de aprox 6 m d'altura màxima de treball (P - 8)	84,15	45,000	3.786,75

<b>TOTAL</b>	<b>Títol 3</b>	<b>01.01.11</b>	<b>4.030,18</b>
--------------	----------------	-----------------	-----------------

Obra	01	Pressupost MERCAT GALVANY_Enderroc parades
Capítol	02	INSTAL·LACIONS

NUM. CODI	UA	DESCRIPCIÓ	PREU	AMIDAMENT	IMPORT	
1	PH57-B37X	h	Ajudes d'electricista a desmuntatge de instal·lacions en fase enderroc. Preu h. de oficial+ajudant electricista. (P - 74)	64,65	16,000	1.034,40
2	PF90-HXGH	m	Adaptació xarxa AFS a nova distribució.  La adaptació consisteix en: - Eliminació trams que alimenten olles a enderrocar i totes les seves derivacions. - Mantenir l'aro exterior de la xarxa actual eliminant totes les derivacions col·locant tamps en cada una de les existents. - Realitzar nou By-pass per tanca l'aro entres illes centrals a mantenir, col·locant estructura auxiliar realitzar en tub d'iguals característiques a les existents (multicapa 50x4.5)  Inclòs mitjans elevació, tancament de xarxa i buidatge, proves de funcionament i qualsevol adaptació necessària per poder garantir el correcte funcionament del mercat. Tasques a realitzar fora de l'horari començial.  (P - 67)	930,67	1,000	930,67
3	PH21-AZWA	u	Luminària decorativa empotrable tipo downlight con leds con una vida útil de 30000 h, de forma circular, 24 W de potencia, óptica de aluminio especular con UGR =22, eficacia luminosa de 90 lm/W, con equipo eléctrico no regulable, aislamiento clase I, cuerpo de aluminio y grado de protección IP44, empotrado (P - 73)	75,35	4,000	301,40
4	PG69-61UO	u	Toma de corriente bipolar com toma de tierra lateral de 16 A de intensidad máxima, empotrada, con abertura de roza, colocación de tubo corrugado de PVC de DN 16 mm, conductor de cobre de designación H07V-K unipolar de 1,5 mm2 de sección y caja de derivación cuadrada de 90x90 mm colocada empotrada (P - 71)	97,10	2,000	194,20
5	PG6A-61UN	u	Interruptor de 10 A, encastrat, amb obertura de regata, col·locació de tub corrugat de PVC de DN 16 mm, conductor de coure de designació H07V-K unipolar d'1,5 mm2 de secció i caixa de derivació quadrada de 90x90 mm, col·locada encastrada (P - 72)	97,05	2,000	194,10
6	PG33-X756	m	Adaptació instal·lació electrica existent per donar servei a nous magatzems.	563,91	1,000	563,91

**PRESSUPOST**

		La adaptació consisteix en donar servei elèctric per a poder instal·lar llums i presa de corrent des de la instal·lació existent en la zona. Inclòs elements elevació, cablejat, tub rígid, caixes derivació i tot el necessari per a poder realitzar la adaptació. (P - 68)				
7	PG33-XX56	m	Desmuntatge de les Derivacions individuals de les parades a enderrocar, des de la centralització de comptadors fins la parada, eliminant el cablejat de les safates existent.	1.163,62	1,000	1.163,62
8	PG33-XY56	m	Inclòs elements elevació i tots els mitjans necessaris per a poder realitzar la tasca de desmuntatge de DI. (P - 69) Adaptació instal·lació varies existents per poder eliminar totes les safates elèctriques accepta la nova destinada a pas de DI de les parades. -Caldrà adaptar les instal·lacions corresponents a: Dades, Fil musical, seguretat, CCTV , etc...	1.034,33	1,000	1.034,33
9	PHP0-X00R	u	La adaptació consistirà en el desplaçament de les instal·lacions que han de quedar en ús per facilitar el desmuntatge de totes les canals existents i la eliminació de tot el cablejat que quedi fora d'ús. Inclòs elements elevació, cablejat, tub rígid, caixes derivació i tot el necessari per a poder realitzar la adaptació. (P - 70) Adaptació enllumentat zona a enderrocar. La adaptació consisteix en mantenir les llums existents en catenària i ampliar-ne la dotació. Es col·locaran 6 projectors nous de característiques similars a la existents amb una potència superior a les actuals. La alimentació elèctrica es prendrà de les llums de la pròpia catenaria. Llumenera CRAFT LED10000-840 ref. CR2 M10k-840 PC WB EVG WH o equivalent. Llumenera LED per a grans altures Potència de la lluminària: 52.9 W, inclòs convertidor per a LED Balastro electrònic, cos de xapa d'acer embutit, extrarobust, blanc, difusor de policarbonat (PC) d'alta qualitat, resistent a cops i raig UV, per a us industrial. Durada del LED 100000 h fins que es produeix una reducció del flux lluminós al 95% del valor inicial. Tolerància cromàtica (initial Macadam): 4. Flux lluminós de lluminària: 10060 lm, Rendiment lluminós de les lluminàries: 190 lm/W. reproducció del color > 80, temperatura del color 4000 K. supressió del deslumbrament UGR <22 segon EN 12464:2011. Sistema òptic de lentes tancades. Lent amb estructura esfèrica diagonal per a màxima eficiència lluminària amb distribució simètrica extensiva (wide beam) Cable preinstal·lat de 2m i 5 x 1mm <sup>2</sup> amb extrems lliures inclòs en el subministrament, (suspensió a un mínim de 65 mm del sostre); Cablejat de la lluminària sense halògens ni silicona. Avis: pos's en contacte amb el seu assessor prèvia especificació per a l'ús en atmosferes amb càrrega química, humitat de l'aire elevada o condensante o oscil·lacions fortes de temperatura, així com per a projectes en els quals no es permeti l'ús de silicona. Classe de protecció: SC1; Schutzart: IP66; Temperatura ambient: -25 °C fins a +65 °C; Dimensions: 540 x 470 x 77 mm. Pes: 4,90 kg. Abraçadora de muntatge universal, per a parets i sostres, de dues peces i amb possibilitat d'ajustar l'angle per al muntatge en paret o en sostre. Inclòs elements elevació, cablejat i tub rígid, per realitzar instal·lació igual a la existent. (P - 75)	2.930,05	1,000	2.930,05

<b>TOTAL</b>	<b>Capítol</b>	<b>01.02</b>	<b>8.346,68</b>
--------------	----------------	--------------	-----------------

Obra	01	Pressupost MERCAT GALVANY_Enderroc parades
Capítol	03	GESTIÓ RESIDUS

**PRESSUPOST**

NUM. CODI	UA	DESCRIPCIÓ	PREU	AMIDAMENT	IMPORT
1 P2R5-DT16	m3	Transport de residus a instal·lació autoritzada de gestió de residus, amb camió de 7 t i temps d'espera per a la càrrega a màquina, amb un recorregut de més de 15 i fins a 20 km. (Mobiliari elements metàl·lics-maquinaries) (P - 34)	20,18	90,970	1.835,77
2 P2RA-EU5W	m3	Deposició controlada en centre de reciclatge de residus de metalls barrejats no perillosos amb una densitat 0,2 t/m3, procedents de construcció o demolició, amb codi 170407 segons la Llista Europea de Residus (ORDEN MAM/304/2002). Preu canon. (o codi assimilable residus metalls) (P - 38)	8,90	90,970	809,63
3 P2R5-DT40	m3	Transport de residus inerts o no especials a instal·lació autoritzada de gestió de residus, amb contenidor de 5 m3 de capacitat (P - 35)	28,66	80,000	2.292,80
4 P2R5-DT42	m3	Transport de residus inerts o no especials a instal·lació autoritzada de gestió de residus, amb contenidor de 9 m3 de capacitat (P - 36)	22,62	63,000	1.425,06
5 P2RA-EU5P	m3	Disposició controlada en dipòsit autoritzat inclòs el cànon sobre la deposició controlada dels residus de la construcció, segons la LLEI 8/2008, de residus barrejats no perillosos amb una densitat 0,17 t/m3, procedents de construcció o demolició, amb codi 17 09 04 segons la Llista Europea de Residus (P - 37)	26,34	27,743	730,75
6 P2RA-EU5X	m3	Disposició controlada en dipòsit autoritzat inclòs el cànon sobre la deposició controlada dels residus de la construcció, segons la LLEI 8/2008, de residus barrejats no perillosos amb una densitat 0,43 t/m3, procedents de construcció o demolició, amb codi 17 09 04 segons la Llista Europea de Residus o altre codi assimilable. (P - 39)	66,62	5,000	333,10
7 P2RA-EU6C	m3	Disposició controlada en dipòsit autoritzat inclòs el cànon sobre la deposició controlada dels residus de la construcció, segons la LLEI 8/2008, de residus barrejats inerts amb una densitat 1 t/m3, procedents de construcció o demolició, amb codi 17 01 07 segons la Llista Europea de Residus o altre codi assimilable. (P - 40)	28,44	110,597	3.145,38

<b>TOTAL</b>	<b>Capítol</b>	<b>01.03</b>			<b>10.572,49</b>
--------------	----------------	--------------	--	--	------------------

Obra	01	Pressupost MERCAT GALVANY_Enderroc parades
Capítol	04	SEGURETAT I SALUT

NUM. CODI	UA	DESCRIPCIÓ	PREU	AMIDAMENT	IMPORT
1 H00100X	PA	SEGURETAT I SALUT Despeses de l'Aplicació de l'Estudi de Seguretat i Salut a l'obra, incloent el Pla de Seguretat i Salut, obertura del centre de treball, senyalitzacions necessàries, elements necessaris per a la seguretat dels treballadors i totes les proteccions personals necessàries per a cada ofici, tant les col·lectives com les individuals segons el Pla de Seguretat i Salut aprovat pel Coordinador de Seguretat en fase d'execució d'obra i Normativa vigent. S'inclou:· botiquí primers auxilis y 1 extintor.  (P - 3)	1.400,00	1,000	1.400,00

<b>TOTAL</b>	<b>Capítol</b>	<b>01.04</b>			<b>1.400,00</b>
--------------	----------------	--------------	--	--	-----------------



**INSTITUT MUNICIPAL DE MERCATS DE BARCELONA**

---

## **RESUM DE PRESSUPOST**

**RESUM DE PRESSUPOST**

Pàg.: 1

<b>NIVELL 3: Títol 3</b>			<b>Import</b>
Titul 3	01.01.01	TREBALLS PREVIS	1.880,52
Titul 3	01.01.02	ENDERROCS	34.542,03
Titul 3	01.01.04	RAM DE PALETA	16.165,69
Titul 3	01.01.05	PAVIMENTS ENRAJOLATS	15.539,45
Titul 3	01.01.06	REVESTIMENTS I CEL RASOS	1.869,64
Titul 3	01.01.07	SERRALLERIA	759,96
Titul 3	01.01.08	ACER INOX	502,66
Titul 3	01.01.09	PINTURA	4.677,97
Titul 3	01.01.10	SANEJAMENT	428,00
Titul 3	01.01.11	MEDIS AUXILIARS	4.030,18
<b>Capítol</b>	<b>01.01</b>	<b>OBRA CIVIL</b>	<b>80.396,10</b>
			<b>80.396,10</b>
<b>NIVELL 2: Capítol</b>			<b>Import</b>
Capítol	01.01	OBRA CIVIL	80.396,10
Capítol	01.02	INSTAL·LACIONS	8.346,68
Capítol	01.03	GESTIÓ RESIDUS	10.572,49
Capítol	01.04	SEGURETAT I SALUT	1.400,00
<b>Obra</b>	<b>01</b>	<b>Pressupost MERCAT GALVANY_Enderroc parades</b>	<b>100.715,27</b>
			<b>100.715,27</b>
<b>NIVELL 1: Obra</b>			<b>Import</b>
Obra	01	Pressupost MERCAT GALVANY_Enderroc parades	100.715,27
			<b>100.715,27</b>

**PRESSUPOST D'EXECUCIÓ PER CONTRACTE**

Pàg. 1

---

PRESSUPOST D'EXECUCIÓ MATERIAL.....	100.715,27
6 % Benefici industrial SOBRE 100.715,27.....	6.042,92
13 % Despeses generals SOBRE 100.715,27.....	13.092,99
<b>Subtotal</b>	119.851,18
21 % IVA SOBRE 119.851,18.....	25.168,75
<b>TOTAL PRESSUPOST PER CONTRACTE</b> €	145.019,93

---

Aquest pressupost d'execució per contracte puja a

( CENT QUARANTA-CINC MIL DINOU EUROS AMB NORANTA-TRES CÈNTIMS )

---