



Grup d'Enginyeria  
i Arquitectura  
Cañas i Associats

## Projecte executiu de substitució de portes del Mercat de la Llibertat.

Plaça de la Llibertat, 27  
08012 Barcelona



**INSTITUT MUNICIPAL DE MERCATS DE BARCELONA**

---

**DOCUMENTACIÓ**

**Barcelona, desembre 2024**

## **DOCUMENTACIÓ**

### **DOCUMENT 1 PROJECTE EXECUTIU**

MEMÒRIA  
PRESSUPOST  
ESTUDI BÀSIC DE SEGURETAT I SALUT

### **DOCUMENT 2 DOCUMENTACIÓ GRÀFICA**

### **DOCUMENT 3 PLECS DE CONDICIONS**

PLEC CLÀUSULES ADMINISTRATIVES  
PLEC DE CONDICIONS TÈCNIQUES ADMINISTRATIVES

### **DOCUMENT 4 AMIDAMENTS I PRESSUPOST**

AMIDAMENTS PROJECTE EXECUTIU  
QUADRE DE PREUS I PROJECTE EXECUTIU  
QUADRE DE PREUS II PROJECTE EXECUTIU  
PRESSUPOST PROJECTE EXECUTIU  
JUSTIFICACIÓ D'ELEMENTS  
RESUM DE PRESSUPOST PROJECTE EXECUTIU  
ÚLTIM FULL



Grup d'Enginyeria  
i Arquitectura  
Cañas i Associats

## Projecte executiu de substitució de portes del Mercat de la Llibertat

Plaça de la Llibertat, 27  
08012 Barcelona



**INSTITUT MUNICIPAL DE MERCATS DE BARCELONA**

---

**DOCUMENT 1:**  
**Memòria**

**Barcelona, desembre 2024**

## **CONTINGUT DOCUMENTAL DEL PROJECTE TÈCNIC**

### **MEMÒRIA**

- IN. ÍNDEX DE LA MEMÒRIA
- DD. DADES GENERALS
- MD. MEMÒRIA DESCRIPTIVA
- MC. MEMÒRIA CONSTRUCTIVA
- MN. NORMATIVA APLICABLE

### **PR. PRESSUPOST**

#### **DOCUMENTACIÓ ANNEXOS AL PROJECTE**

- EBSS ESTUDI BASIC DE SEGURETAT I SALUT



## INSTITUT MUNICIPAL DE MERCATS DE BARCELONA

---

MEMÒRIA

## IN. ÍNDEX DE LA MEMÒRIA

<b>DD. DADES GENERALS.....</b>	<b>5</b>
<b>IDENTIFICACIÓ I OBJECTE DEL PROJECTE .....</b>	<b>5</b>
1.1 Títol del projecte.....	5
1.2 Objecte del encàrrec.....	5
1.3 Ubicació de l'obra.....	5
<b>AGENTS DEL PROJECTE.....</b>	<b>5</b>
2.1 Promotor .....	5
2.2 Projectista .....	5
<b>MD. MEMÒRIA DESCRIPTIVA.....</b>	<b>6</b>
<b>MD1 INFORMACIÓ PRÈVIA: ANTECEDENTS I CONDICIONANTS DE PARTIDA .....</b>	<b>6</b>
1.1 Antecedents .....	6
1.2 Aspectes urbanístics i marc legal.....	6
1.3 Estudi Bàsic de Seguretat i Salut.....	7
<b>MD2 DESCRIPCIÓ DEL PROJECTE .....</b>	<b>7</b>
2.1 Descripció general del local .....	7
2.2 Descripció de la reforma. ....	7
<b>MD3 REQUISITS A COMPLIMENTAR EN FUNCIÓ DE LES CARACTERÍSTIQUES DE L'EDIFICI.....</b>	<b>8</b>
3.1 Utilització.....	8
3.2 Accessibilitat .....	9
3.3 Seguretat estructural.....	9
3.4 Seguretat en cas d'incendi.....	9
3.5 Seguretat d'utilització .....	9
3.6 Salubritat.....	9
3.7 Protecció enfront del soroll.....	9
3.8 Estalvi d'energia.....	9
3.9 Ecoeficiència .....	10
<b>MC MEMÒRIA CONSTRUCTIVA.....</b>	<b>11</b>
<b>MC1 OBRA CIVIL .....</b>	<b>11</b>
1.1 Treballs previs .....	11
1.2 Enderrocs .....	11
1.3 Estructura .....	11
1.4 Sistema envolupant.....	11
1.5 Sistema de compartimentació interior .....	11
1.6 Rases 11	
1.7 Programació temporitzada de les feines d'obra. ....	11
<b>MN. NORMATIVA D'APLICACIÓ .....</b>	<b>14</b>
<b>MN 1 EDIFICACIÓ .....</b>	<b>14</b>
<b>MN 2 ALTRES NORMES.....</b>	<b>20</b>
<b>PRP. PRESSUPOST .....</b>	<b>22</b>
PRP. PRESSUPOST PROJECTE .....	22

## **DD. DADES GENERALS**

### **IDENTIFICACIÓ I OBJECTE DEL PROJECTE**

#### **1.1 Títol del projecte**

Projecte executiu de substitució de portes del Mercat de la Llibertat de Barcelona.

#### **1.2 Objecte del encàrrec**

L'objecte de l'encàrrec és la substitució de les portes metàl·liques i de fusta que es troben en mal estat al Mercat de la Llibertat de Barcelona.

#### **1.3 Ubicació de l'obra**

La direcció de l'obra és: **Plaça de la Llibertat, 27, 08012 Barcelona**

### **AGENTS DEL PROJECTE**

#### **2.1 Promotor**

Es redacta el present projecte per encàrrec de l'Institut Municipal de Mercats de Barcelona, amb número d'identificació fiscal P5801916G i domicili en el carrer Gran de Sant Andreu, 200 08030 de Barcelona i en la seva representació Don Joan Manuel Llopis Malleu amb D.N.I. 46113770N.

Telèfon de contacte: 935 323 373. Direcció electrònica: [mailto:isabel\\_galan@condis.esmercatsbcn@mercatsbcn.cat](mailto:isabel_galan@condis.esmercatsbcn@mercatsbcn.cat)

#### **2.2 Projectista**

El redactor del projecte d'instal·lacions és Gerard Cañas Fontcuberta, Enginyer Industrial, domiciliat a Gran Via de Les Corts Catalanes 774, Àtic 1<sup>a</sup> i 2<sup>a</sup>, 08013 Barcelona, amb número de col·legiat EIC 17.257.

Telèfon de contacte: 935 32 33 73. Direcció electrònica: [jordi.canas@gmail.com](mailto:jordi.canas@gmail.com)

### **RELACIÓ DE PROJECTES PARCIALS DOCUMENTS COMPLEMENTARIS**

No hi ha cap document complementari.

## **MD. MEMÒRIA DESCRIPTIVA**

### **MD1 INFORMACIÓ PRÈVIA: ANTECEDENTS I CONDICIONANTS DE PARTIDA**

#### **1.1 Antecedents**

El present projecte preveu la substitució de portes metàl·liques i de fusta en mal estat del Mercat de la Llibertat.

Existeixen diferents tipologies de portes als diferents espais del mercat.

Portes metàl·liques tallafocs d'una fulla com dues fulles tant a planta baixa com a planta soterrani i portes de fusta de dues fulles a planta baixa.

#### **1.2 Aspectes urbanístics i marc legal**

Segons les Normes urbanístiques de la modificació del Pla especial del patrimoni arquitectònic, històric i artístic de la ciutat de Barcelona. Districte de l'Eixample.

### **FITXA URBANÍSTICA**

Nom de l'edifici: Mercat de la Llibertat

Propietat: Institut Municipal de Mercats de Barcelona (IMMB)

Direcció: Plaça de la Llibertat, 27

Localitat: Barcelona

Codi postal: 08012

Districte: Gràcia

Referència cadastral: 9336301DF2893E0001BJ

Qualificació urbanística: 7a - Equipaments actuals

Descripció. Estat Actual.

L'edifici ocupa un solar en forma rectangular format pels carrers Benet Mercadé, Santa Eugènia, carrer Oreneta i carrer de Sant Cristòfol. La planta s'organitza en forma de rectangle, té coberta de teula a dos vessants, sostinguda per encavallades parabòliques de ferro; la de les naus laterals, també de dos vessants, s'uneix, amb la d'un vessant dels trams baixos dels dos costats curts. Els murs de tancament són de maó vist sobre sòcol de pedra i amb celosies de llibret de fusta, sota els ràfecs baixos que ressegueixen tot el perímetre. Les dues façanes testeres s'organitzen com a façanes principals formant frontons triangulars i concentrant l'ornamentació de pedra i ferro, en els quals són visibles els entrellaços de corbes característics de Berenguer (tot i que no aliens a Pascual) que conformen, a la part central, l'escut amb tres lliris de Gràcia.

L'edifici es desenvolupa en planta baixa ocupada per les parades del mercat i un supermercat, una planta soterrani ocupada per aparcaments, zones logístiques i de magatzem i una planta altell destinada a sales d'instal·lacions.

L'estructura és de formigó armat, tant pilars com murs i bigues per a la planta soterrani i estructura metàl·lica per a la coberta.

Degut a les particularitats del Mercat, aquest disposa de diversos accessos per cadascú dels carrers que l'envolten.

Tipològicament es pot arrengrer amb els altres mercats d'estructura metàl·lica aixecats a Barcelona contemporàniament. És de planta rectangular, amb tres naus: la central, més ampla i alta,

La intervenció s'adequa a la Normativa Urbanística i d'Edificació aplicable en àmbit estatal, autonòmic i local:

- Normativa urbanística metropolitana i Ordenances metropolitanes d'edificació segon PGM del 14.07.76 (BOPB 19.07.76) i modificacions successives.
- Codi Tècnic de l'Edificació, Reial decret 314/2006 de 17 març i modificacions de desembre 2019.
- Ordenança del Medi Ambient Urbà de Barcelona (BOPB 2-5-2011).
- Qualsevol altra norma que sigui d'aplicació per a l'activitat a desenvolupar.

### **1.3 Estudi Bàsic de Seguretat i Salut**

Serà necessari realitzar un Estudi bàsic de Seguretat i Salut abans de començar les obres.

Aquest Estudi bàsic de Seguretat i Higiene estableix, durant l'execució de la construcció de l'obra, les previsions respecte a prevenció de riscos i accidents professionals, així com les instal·lacions preceptives d'Higiene i Benestar dels treballadors.

Servirà per donar unes directrius bàsiques a l'empresa constructora per dur a terme les seves obligacions en el camp de la prevenció de riscos professionals facilitant el seu desenvolupament sota el control de l'Adreça Tècnica d'acord amb el Reial decret 1627/1997, en el seu article 4, sobre l'obligatorietat del Pla de Seguretat i Salut en les Obres.

El estudi bàsic de seguretat i salut té per finalitat establir les directrius bàsiques que s'han de reflectir i desenvolupar en el "Pla de seguretat i salut", en el que s'analitzaran, estudiaran, desenvoluparan i contemplaran les previsions contingudes en aquest document; el qual ha de presentar el promotor per a la seva aprovació pel Coordinador en matèria de seguretat i salut en fase de projecte d'obra, o si aquest no existís, per la direcció facultativa, abans de l'inici dels treballs.

L'aprovació de l'estudi bàsic quedarà reflectida en acta firmada pel tècnic competent que aprovi l'estudi i el representant de l'empresa constructora o contractista principal, amb facultats legals suficients, o pel propietari o promotor amb idèntica qualificació legal. L'Estudi es redacta considerant els riscos detectables a sorgir en el transcurs de l'obra. Això no vol dir que no sorgeixin altres riscos, que hauran de ser estudiats en el citat pla de seguretat i salut Laboral, de la forma més profunda possible, en el moment que es detectin.

## **MD2 DESCRIPCIÓ DEL PROJECTE**

### **2.1 Descripció general del local**

L'any 2009 s'estrena el nou edifici després d'una rehabilitació integral per l'arquitecte Josep Llobet, mantenint la seva volumetria, façanes i els elements estructurals i ornamentals interiors i s'incorpora a la xarxa de Mercats Municipals de l'Ajuntament de Barcelona.

Degut a les particularitats del Mercat, aquest disposa de diversos accessos pels diferents carrers que l'envolten.

El setembre de 2012, la Unió Mundial de Mercats Majoristes (World Union of Wholesale Markets) li va atorgar el seu premi anual.

### **2.2 Descripció de la reforma.**

#### **Solució adoptada**

Es proposa substituir les portes tallafocs que es troben en mal estat i realitzar ajustos en les portes que no sectoritzin correctament, a més de la substitució de dues portes de fusta de doble fulla que es troben a la planta baixa.

S'acordarà entre la DF i Mercats amb quines zones procedir abans d'iniciar cap actuació.

S'haurà de mirar de minimitzar la interferència amb el funcionament del Mercat intentant treballar els diumenges, quan el Mercat roman tancat i a partir de les 20.00 la resta de dies.

### **Millores en les portes tallafocs**

La substitució de les portes objecte del present projecte significa una important millora de la seguretat respecte a perill d'incendis ja que actualment degut al ús intensiu no funciona correctament.

La reforma del sistema de sectorització mitjançant portes tallafocs implicarà:

- Desmuntatge i posterior trasllat a abocador de totes les portes i petits elements que la componen objecte del present projecte.
- Muntatge de les noves portes segons normativa actual.

Aquestes feines previstes es portaran a terme amb el mercat en funcionament i caldrà fer-ho de manera que es pugui compatibilitzar el correcte funcionament de l'activitat del mercat. És per aquesta raó que s'haurà de preveure actuacions en caps de setmana en horaris nocturns així com diumenges quan el Mercat roman tancat.

### **Enderrocs.**

Desmuntatge i posterior trasllat a abocador de totes les portes i els seus petits elements.

Aquestes feines previstes es portaran a terme amb el mercat en funcionament i caldrà fer-ho de manera que es pugui compatibilitzar el correcte funcionament de l'activitat del mercat. És per aquesta raó que s'haurà de preveure actuacions en horaris nocturns així com en diumenge quan el Mercat roman tancat.

### **Horaris de treball:**

L'Horari d'obertura del mercat és:

Dilluns	8:00–20:30
Dimarts	8:00–20:30
Dimecres	8:00–20:30
Dijous	8:00–20:30
Divendres	8:00–20:30
Dissabte	8:00–15:00
Diumenge	Tancat

## **MD3 REQUISITS A COMPLIMENTAR EN FUNCIÓ DE LES CARACTERÍSTIQUES DE L'EDIFICI**

### **3.1 Utilització**

L'ús no canvia, és un equipament comercial amb ús **comercial públic**.

La reforma no modifica els paràmetres de l'activitat existent.

### **3.2 Accessibilitat**

Tot considerant el tipus de reforma no cal justificar el *Codi d'accessibilitat de Catalunya. Decret 209/2023, de 28 de novembre*.

### **3.3 Seguretat estructural**

No s'intervé en l'estructura de l'edifici.

### **3.4 Seguretat en cas d'incendi**

L'abast de les actuacions no modifiquen les condicions d'incendis existents, renoven els elements tallafocs existents en mal estat per un ús intensiu.

### **3.5 Seguretat d'utilització**

#### **CTE DB SUA 1: Risc de caigudes**

No es modifiquen les condicions existents.

#### **CTE DB SUA 2: Risc d'impacte o d'atrapament**

No es modifiquen les condicions existents.

#### **CTE DB SUA 3: Risc d'atrapament en recintes**

No es modifiquen les condicions existents.

#### **CTE DB SUA 4: Risc causat per il·luminació inadequada**

No es modifiquen les condicions existents.

#### **CTE DB SUA 5: Risc causat per situacions amb alta ocupació**

No es modifiquen les condicions existents.

#### **CTE DB SUA 6: Risc d'ofegament**

No es modifiquen les condicions existents.

#### **CTE DB SUA 7: Risc causat per vehicles en moviment**

No es modifiquen les condicions existents.

#### **CTE DB SUA 8: Risc causat per l'acció del raig**

No es modifiquen les condicions existents.

### **3.6 Salubritat**

No es modifiquen les condicions existents.

### **3.7 Protecció enfront del soroll**

No es modifiquen les condicions existents.

### **3.8 Estalvi d'energia**

#### **CTE DB HE 1: Limitació de demanda energètica**

No es aplicable a l'activitat objecte d'estudi, ja que es tracta d'un edifici existent en el que es realitza una intervenció a nivell d'instal·lacions d'il·luminació.

**CTE DB HE 2: Rendiment de les instal·lacions tèrmiques**

No es modifiquen les condicions existents.

**CTE DB HE 3: Eficiència energètica de les instal·lacions d'il·luminació**

No es modifiquen les condicions existents.

**CTE DB HE 4: Contribució solar mínima d'ACS**

No és aplicable aquest tipus d'instal·lació a l'activitat objecte d'estudi, ja que no és un edifici de nova construcció ni una rehabilitació d'un edifici.

**CTE DB HE 5: Contribució fotovoltaica mínima d'energia elèctrica**

No és aplicable aquest tipus d'instal·lació a l'activitat objecte d'estudi.

**3.9 Ecoeficiència**

No es modifiquen les condicions existents.

## **MC MEMÒRIA CONSTRUCTIVA**

### **MC1 OBRA CIVIL**

#### **1.1 Treballs previs**

Al principi de les feines serà necessari un estudi previ del següent:

- Acordar, juntament amb la DF i Mercats, com es procedirà amb el primer canvi de portes ja que s'ha de interferir lo mínim en l'activitat del mercat.
- Redacció d'una planificació tenint en compte els horaris d'activitat del mercat.

#### **1.2 Enderrocs**

El desmuntatge de les portes objecte de substitució segons el present projecte.

Abans de començar les obres caldrà consensuar amb els responsables de mercats i la direcció facultativa.

#### **1.3 Estructura**

No s'ha de fet cap actuació en l'estructura.

#### **1.4 Sistema envolupant**

No hi ha cap actuació al sistema envolupant, únicament es realitzen passos en la coberta.

#### **1.5 Sistema de compartimentació interior**

No es modifiquen les condicions existents, es renoven elements de sectorització en mal estat.

#### **1.6 Rases**

No es realitzaran rases.

#### **1.7 Programació temporitzada de les feines d'obra.**

La pròpia concepció del projecte té com a premissa principal que l'obra de reforma és pugui dur a terme amb el mercat en funcionament al 100% i respectant l'actual horari comercial i totes les activitats logístiques que li son pròpies al mercat.

Les feines que no es puguin compatibilitzar-se amb el normal funcionament del mercat caldrà portar-les a terme en horari nocturn i els dies que el mercat està tancat que són els diumenges.

#### ***Fase I (replanteig i implantació).***

Període en que es definiran les portes que es substituiran i fent lots tenint en compte el temps que es trigarà en el subministrament, desmuntatge i muntatge posterior de la nova porta.

Aquestes feines previstes es portaran a terme amb el mercat en funcionament i caldrà fer-ho de manera que es pugui compatibilitzar el correcte funcionament de l'activitat del mercat.

Aquesta fase acabarà amb una proposta de treballs i de substitució de portes per a que estigui en funcionament al dia següent amb l'obertura del Mercat.

La proposta haurà de ser comprovada i validada per la direcció facultativa i els responsables de mercats de Barcelona.

**Aquesta fase caldrà completar-la en 2 setmanes.**

***Fase II (aprovisionament material i substitució en planta baixa).***

En aquesta fase es procedirà a la substitució de les portes de fusta i metàl·liques de planta baixa.

Una vegada finalitzada la instal·lació de les portes es procedirà a executar el capítol de pintura en totes tres portes (accés des de carrer Sant Cristòfol i les dues portes de fusta).

Finalment s'instal·larà la xapa de protecció a les fulles.

**Aquesta fase caldrà completar-la en 1 setmana.**

***Fase III (Substitució portes en planta soterrani)***

En aquesta fase es procedirà al desmuntatge i posterior muntatge de les portes en tres lots o fases.

Com s'ha procedit a la fase II es subministraran les portes i e farà un aplec prop de cada nucli d'intervenció, igual que lo comentat anteriorment, es procedirà al desmuntatge i posterior muntatge d'una a una de les portes de manera que sempre quedi sectoritzat cada sector.

Es pretén evitar que quedi cap zona desprotegida davant el foc.

Aquestes feines previstes es portaran a terme amb el mercat en funcionament i caldrà fer-ho de manera que es pugui compatibilitzar el correcte funcionament de l'activitat del mercat.

**Aquesta fase caldrà completar-la en 2 setmanes.**

***Fase IV (Remats de xapa de protecció)***

En aquesta fase es procedirà al subministrament i muntatge de les xapes protectores anti cops. Es solaparà aquesta tasca amb la fase III.

***Fase V (Pintura i repassos)***

En aquesta fase es procedirà a la reposició de revestiments de guix, al pintat de les portes d'accés del carrer Sant Cristòfol, les portes de fusta i els repassos de paraments verticals.

També es procedirà a realitzar els ajustos i col·locació de molles recuperadores pel tancament correcte de les portes tallafocs existents no objectes de substitució.

**Aquesta fase caldrà completar-la en 4 dies solapant amb la fase III.**

***REGISTRE DE DOCUMENTACIÓ DE PORTES***

En aquesta fase es procedirà al recull de tota la documentació relacionada amb les portes tallafocs.

**El conjunt total de les 5 fases s'ha de completar en 5 setmanes i 3 dies treballant en horaris que no interfereixin en el normal funcionament del mercat.**

Per a la substitució de les portes, tant en planta baixa com en planta soterrani, es podran solapar feines de remats i ajustos tot respectant l'horari de treball del mercat per interferir al mínim el normal funcionament.



## **MN.    NORMATIVA D'APLICACIÓ**

### **MN 1   EDIFICACIÓ**

Tot seguit es presenta el llistat de Normativa aplicades a aquest projecte bàsic i d'execució d'acord amb el CTE.

Els productes de la construcció (productes, equips i materials) que s'incorporin amb caràcter permanent als edificis, en funció de l'ús previst, portaran el marcatge CE, de conformitat amb la Directiva 89/106/CEE de productes de la construcció, traslladada pel RD 1630/1992, de desembre, modificat pel RD 1329/1995.

En aquest sentit, les reglamentacions recents, com és el cas del CTE, fan referència a normes UNE-EN, CEI, CEN, que en molts casos estableixen requisits concrets que s'han de complir en el projecte.

#### **ÀMBIT GENERAL**

**Llei d'Ordenació de l'Edificació.** Llei 38/1999 (BOE: 06/11/99), modificació: Llei 52/2002,(BOE 31/12/02)  
Modificada per als Pressupostos generals de l'estat per a l'any 2003. art. 105

#### **Codi Tècnic de l'Edificació**

RD 314/2006, de 17 de març de 2006 (BOE 28/03/2006)

#### **Normes per a la redacció del projecte i adreça d'obres d'edificació**

D 462/71 (BOE: 24/3/71)modificat pel RD 129/85 (BOE: 7/2/85)

#### **Normes sobre el llibre d'Ordres i assistències en obres d'edificació**

O. 9/6/71 (BOE: 17/6/71) correcció d'errors(BOE: 6/7/71) modificada per l'O. 14/6/71(BOE: 24/7/91)

#### **Llibre d'Ordres i visites**

D 461/1997, d'11 de març

#### **Certificat final de direcció d'obres**

**Decret Llei 1/2009 d'ordenació dels equipaments comercials.**

#### **REQUISITS BÀSICS DE FUNCIONALITAT**

##### **Accessibilitat**

---

#### **Llei de promoció de l'Accessibilitat i supressió de barreres arquitectòniques**

Llei 20/91 DOGC: 25/11/91

#### **Codi d'Accessibilitat de Catalunya d'aplicació de la Llei 20/91**

D 135/95 DOGC: 24/3/95

#### **Taula d'Accessibilitat a les Activitats a Catalunya, (TAAC)**

#### **Condicions bàsiques d'Accessibilitat i no discriminació de les persones amb discapacitat per a l'accés i utilització dels espais públics urbanitzats i edificacions**

RD 505/2007 (BOE 113 de l'11/5/2007)

#### **CTE DB LA SUA-1 Seguretat enfront del risc de caigudes**

RD 314/2006 "Codi Tècnic de l'Edificació" BOE 28/03/2006

#### **Telecomunicacions**

---

#### **Infraestructures comunes als edificis per a l'accés als serveis de telecomunicació**

RD Llei 1/98 de 27 de febrer (BOE: 28/02/98), modificació Llei 10/2005 (BOE 15/06/2005)

**Modificació de l'àmbit d'aplicació del RD Llei 1/98 en la modificació de la Llei d'Ordenació de l'Edificació.**

Llei 38/1999 (BOE 6/11/99)

**REQUISIT BÀSIC DE SEURETAT**

**Seguretat estructural**

---

**CTE DB SE Seguretat Estructural**

**SE 1 DB SE 1 Resistència i estabilitat**

**SE 2 DB SE 2 Aptitud al servei**

RD 314/2006 "Codi Tècnic de l'Edificació" BOE 28/03/2006

**Seguretat en cas d'incendis**

---

**CTE DB SI Seguretat en cas d'incendi**

RD 314/2006 "Codi Tècnic de l'Edificació" BOE 28/03/2006

**Classificació dels productes de construcció i dels elements constructius en construcció de les seves propietats de reacció i de resistència enfront del foc**

RD 312/2005 (BOE: 2/04/2005) Reglament de Seguretat Contra Incendis en Establiments Industrials (RSCIEI) RD 2267/2004, (BOE: 17/12/2004).

**Seguretat d'utilització**

---

**CTE DB SU Seguretat d'Utilització**

**SU-1 Seguretat enfront al risc de caigudes**

**SU-2 Seguretat enfront al risc d'impacte o atropament**

**SU-3 Seguretat enfront al risc "d'atrapament"**

**SU-5 Seguretat enfront al risc causat per situacions d'alta ocupació**

**SU-6 Seguretat enfront al risc d'ofegament**

**SU-7 Seguretat enfront al risc causat per vehicles en moviment**

RD 314/2006 "Codi Tècnic de la Edificació" BOE 28/03/2006

**REQUISIT BÀSIC D' HABITABILITAT**

**Estalvi d'energia**

---

**CTE DB HE Estalvi d'energia**

**HE-1 Limitació de la demanda energètica**

**HE-2 Rendiment de les Instal·lacions Tèrmiques (RITE)**

**HE-3 d'il·luminació energètica de les Instal·lacions d'il·luminació**

**HE-4 Contribució solar mínima d'aigua calenta sanitària**  
**HE-5 Contribució fotovoltaica mínima d'energia elèctrica**  
RD 314/2006 "Codi Tècnic de l'Edificació" BOE 28/03/2006

**Se regula l'adopció de criteris ambientals i d'ecoeficiència en els edificis**

D 21/2006 (DOGC: 16/02/2006)

### **Salubritat**

---

**CTE DB HS Salubritat**

**HS 1 Protecció enfront de la humitat**  
**HS 2 Recollida i evacuació de residus**  
**HS 3 Qualitat de l'aire interior**  
**HS 4 Subministrament d'aigua**  
**HS 5 Evacuació d'aigua**

RD 314/2006 "Codi Tècnic de l'Edificació" BOE 28/03/2006

**Es regula l'adopció de criteris ambientals i d'ecoeficiència en els edificis**

D 21/2006 DOGC: 16/02/2006

### **Protecció enfront del soroll**

---

**Llei de protecció contra la contaminació acústica**

Llei 16/2002, DOGC 3675, 11.07.2002

**Decret 176/2009, de 10 de novembre, pel qual s'aprova el Reglament de la Llei 16/2002.**

**Es regula l'adopció de criteris ambientals i d'ecoeficiència en els edificis**

D 21/2006 DOGC: 16/02/2006

**Ordenança del Medi Ambient Urbà de Barcelona(BOPB 2-5-2011).**

### **SISTEMES ESTRUCTURALS**

**CTE DB SE Seguretat Estructural**

**SE 1 Resistència i estabilitat**  
**SE 2 Aptitud al servei**  
**SE AE Accions a l'edificació**  
**SE C Fonaments**  
**SE A Acer**  
**SE M Fusta**  
**SE F Fàbrica**

RD 314/2006 "Codi Tècnic de l'Edificació" BOE 28/03/2006

**NCSE-02 Norma de Construcció Sismorresistent. Part general i edificació**

RD 997/2002, de 27 de setembre (BOE: 11/10/02)

**NRE-AEOR-93. Norma Reglamentària d'edificació sobre accions a l'edificació en les obres de rehabilitació estructural de cobertes d'edificis d'Habitatge**

O. 18/1/94 (DOGC: 28/1/94)

**EFHE Instrucció per al projecte i l'execució de forjats unidireccionals de formigó estructural realitzats amb elements prefabricats**

RD 642/2002 (BOE: 6/08/02)

**EHE Instrucció de Formigó Estructural**

RD 2661/98 de 11 desembre (BOE: 13/01/99)

**SISTEMES CONSTRUCTIUS**

**CTE DB-HS 1 Protecció enfront a la humitat**

RD 314/2006 "Codi Tècnic de l'Edificació" BOE 28/03/2006

**Materials i elements de construcció**

---

**RB-90 plec general de prescripcions tècniques generals per a la recepció de blocs de formigó en les obres de construcció**

O 4/7/90 (BOE: 11/07/90)

**RC-92 Instrucció per a la recepció d'actes en obres de rehabilitació de sòls**

O 18/12/92 (BOE: 26/12/92)

**UC-85 Recomanacions sobre l'ús de cendres volants en el formigó**

O 12/4/85 (DOGC: 3/5/85)

**RC-03 Instrucció per a la recepció de ciments**

RD 1797/2003 (BOE: 16/01/04)

**RI-85 plec general de condicions per a la recepció de guix i enrajolat a les obres de construcció.**

O 31/5/85 (BOE: 10/6/85)

**RL-88 plec general de condicions per a la recepció dels maons ceràmics a les obres de construcció**

O 27/7/88 (BOE: 3/8/88)

**INSTAL·LACIONS**

**Instal·lacions de protecció contra incendis**

---

**Reglament d'Instal·lacions de Protecció Contra Incendis (RIPCI)**

Real Decreto 513/2017, de 22 de mayo, por el que se aprueba el Reglamento de instalaciones de protección contra incendios

### **Instal·lacions de parallamps**

---

#### **CTE DB SU-8 Seguretat enfront al risc causat per l'acció del llamp**

RD 314/2006 "Codi Tècnic de l'Edificació" BOE 28/03/2006

### **Instal·lacions d'electricitat**

---

#### **Reglament electrotècnic per a baixa tensió (REBT). Instruccions Tècniques Complementàries**

RD 842/2002 (BOE 18/09/02)

#### **CTE DB HE-5 Contribució fotovoltaica mínima d'energia elèctrica**

**Prescripcions Tècniques no previstes a la ITC-MIE-AEM-1 i aprovació de descripcions tècniques derogada pel RD 1314/1997 excepte els articles que remet en als articles vigents del Reglament anteriorment esmentats.**

Resolució 27/04/92 (BOE: 15/05/92)

**Condicions tècniques mínimes exigibles als ascensors i normes per a realitzar les inspeccions periòdiques.**

O. 31/03/81 (BOE: 20/04/81)

#### **Condicions tècniques de Seguretat als ascensors**

O. 9/4/84 (DOGC: 30/5/84) ampliació de terminis del DOGC: 4/2/87 i 7/2/90)

#### **Aplicació per a entitats d'inspecció i control de Condicions tècniques de Seguretat i inspecció periòdica**

Resolució 22/06/87 (DOGC 20/07/87)

### **Instal·lacions de ventilació**

---

#### **CTE DB HS 3 Qualitat de l'aire interior**

RD 314/2006 "Codi Tècnic de l'Edificació" BOE 28/03/2006

### **Instal·lacions de Telecomunicacions**

---

#### **CTE DB HE-2 Rendiments de les Instal·lacions Tèrmiques (remet al RITE)**

### **CONTROL DE QUALITAT**

**Disposicions per a la lliure circulació dels productes de construcció**

RD 1630/1992, de 29 de desembre, de transposició de la Directiva 89/106/CEE, modificat pel RD 1329/1995.

**Classificació dels productes de construcció i dels elements constructius en funció de les seves propietats de reacció i de resistència enfront del foc**

RD 312/2005 (BOE: 2/04/2005)

**Control de Qualitat en l'edificació**

D 375/88 (DOGC: 28/12/88) correcció d'errates(DOGC: 24/2/89) Aplicació (DOGC: 24/2/89, 11/10/89, 22/6/92 i 12/9/94)

**Obligatorietat de fer constar al programa de control de Qualitat les dades referents a l'autorització administrativa relativa a les cobertes i elements resistents.**

O 18/3/97 (DOGC: 18/4/97)

**Criteris d'Utilització en l'obra pública de determinats productes utilitzats en l'edificació.**

R 22/6/98 (DOGC: 3/8/98)

**Autorització d'ús de sistemes de forjats o estructures per a pisos i cobertes**

RD 1630/80 (BOE: 8/8/80)

**Actualització de les fitxes d'autorització d'ús de sistemes de forjats**

R 30/1/97 (BOE: 6/3/97)

**Autorització administrativa per als fabricants de sistemes de sostres per a pisos i cobertes i d'elements resistents components de sistemes**

D 71/95 (DOGC: 24/3/95) Aplicació (o. de 31/10/95, DOGC: 8/11/95)

**RESIDUS D'OBRA I ENDERROCS**

**Residus**

Llei 6/93, de 15 juliol, modificada per la llei 15/2003, de 13 de juny i per la llei 16/2003, de 13 de juny.

**Operacions de valorització i eliminació de residus i la llista europea de residus**

O. MAM/304/2002 ,de 8 febrer

**Regulador dels enderrocaments i altres residus de la construcció.**

D. 201/1994, 26 juliol, (DOGC:08/08/94), modificat pel D. 161/2001, de 12 juny

D. 259/2003 (DOGC: 30/10/2003) correcció d'errates: (DOGC: 6/02/04)

**Programa de gestió de residus de la Construcció de Catalunya (PROGROC), se regula la producció i gestió dels residus de la Construcció i demolició , i el cànon sobre la deposició controlada dels residus de la construcció.**

D. 89/2010, de 29 de junio (DOGC 6/7/2010).

## **NORMATIVA D' ÀMBIT LOCAL**

Ordenança d'incendis de Barcelona (OMPCI 2008).

Ordenances Metropolitanas d'edificació (OME).

Ordenança del Medi Ambient Urbà de Barcelona(BOPB 2-5-2011)

## **MN 2 ALTRES NORMES**

No existeixen altres normes o documents de referència d'aplicació al projecte.

Barcelona, desembre 2024

L'ENGINYER INDUSTRIAL

Gerard Cañas Fontcuberta

Nº Col·legiat EIC: 17257



## INSTITUT MUNICIPAL DE MERCATS DE BARCELONA

---

**PR. PRESSUPOST**

**PRP. PRESSUPOST PROJECTE**

**PRP. PRESSUPOST**

**PRP. PRESSUPOST PROJECTE**

El pressupost d'execució material desglossat per capítols referent al projecte executiu de substitució de portes del Mercat de la Llibertat de Barcelona, és el que segueix a continuació:

01.01 Portes .....	17.038,62
01.02 Seguretat i Salut.....	500,00
01.03 Control de qualitat.....	334,09

**PRESSUPOST EXECUCIÓ MATERIAL ..... 17.872,71**

6 % BI SOBRE 254.244,49 .....	1.072,36
13 % DG SOBRE 254.244,49 .....	2.323,45
<b>Subtotal</b>	<b>21.268,52</b>

21 % IVA SOBRE 302.550,94..... 4.466,39

**TOTAL PRESSUPOST..... 25.734,91**

El pressupost d'execució del projecte de substitució de portes del Mercat de la Llibertat de Barcelona per contracte puja a la quantitat de:

**VINT-I-CINC MIL SET-CENTS TRENTA-QUATRE EUROS AMB NORANTA-UN CÈNTIMS**

Barcelona, desembre 2024

L'ENGINYER INDUSTRIAL  
Gerard Cañas Fontcuberta  
Nº Col·legiat EIC: 17257



**INSTITUT MUNICIPAL DE MERCATS DE BARCELONA**

---

**DOCUMENTS ANNEXOS AL PROJECTE**

**EBSS ESTUDI BÀSIC DE SEGURETAT I SALUT**

**Estudi Bàsic de Seguretat i Salut per:**

**Projecte executiu de substitució de portes del Mercat de la Llibertat.**

Plaça de la Llibertat, 27  
08012 Barcelona



**INSTITUT MUNICIPAL DE MERCATS DE BARCELONA**

---

**Estudi Bàsic de Segureta i Salut**

**Barcelona, desembre 2024**

## **ÍNDICE**

### **1. MEMÒRIA INFORMATIVA**

- 1.1 OBJECTE D'AQUEST ESTUDI
- 1.2 CARACTERISTIQUES DE L'OBRA

### **2. MEMÒRIA DESCRIPTIVA**

- 2.1 SERVEIS HIGIÈNICS, VESTUARI I OFICINA D'OBRA
- 2.2 MESURES DE PREVENCIÓ I PROTECCIÓ
- 2.3 FASES D'EXECUCIÓ DE L'OBRA

### **3. RELACIÓ DE NORMES I REGLAMENTS APLICABLES**

### **4. MESURES DE SEGURETAT I SALUT EN LA CONSTRUCCIÓ COVID-19**

## **1. MEMÒRIA INFORMATIVA**

### **1.1 OBJECTE D'AQUEST ESTUDI**

Aquest Estudi Bàsic de Seguretat i Higiene estableix, durant l'execució de la construcció de l'obra, les previsions respecte a prevenció de riscos i accidents professionals, així com les instal·lacions preceptives d'Higiene i Benestar dels treballadors.

Servirà per donar unes directrius bàsiques a l'empresa constructora per dur a terme les seves obligacions en el camp de la prevenció de riscos professionals facilitant el seu desenvolupament sota el control de l'Adreça Tècnica d'acord amb el Reial decret 1627/1997, en el seu article 4, sobre l'obligatorietat de l'Estudi Bàsic de Seguretat i Salut en les Obres.

Es compliran tots els requisits previstos en el Reial decret, tant quant a la prevenció i seguretat, com als procediments i responsabilitats de cadascun dels agents que intervinguin en el procés de les obres.

Els objectius que pretén aconseguir el present Estudi Bàsic de Seguretat i Salut són:

- Garantir la salut i integritat física dels treballadors
- Evitar accions o situacions perilloses per improvisació, o per insuficiència o falta de mitjans.
- Delimitar i esclarir atribucions i responsabilitats en matèria de seguretat de les persones que intervenen en el procés constructiu.
- Determinar els costos de les mesures de protecció i prevenció.
- Referir la classe de mesures de protecció a emprar en funció del risc.
- Detectar a temps els riscos que es deriven de l'execució de l'obra.
- Aplicar tècniques d'execució que redueixin al màxim aquests riscos.

El Estudi Bàsic de Seguretat i Salut precisa les normes de seguretat i salut aplicables a l'obra, contemplant la identificació dels riscos laborals que puguin ser evitats, indicant les mesures tècniques necessàries per a això, així com la relació dels riscos laborals que no es puguin eliminar, especificant les mesures preventives i proteccions tècniques tendents a controlar i reduir aquests riscos i valorant la seva eficàcia, especialment quan es proposin mesures alternatives, a més de qualsevol altre tipus d'activitat que es dugui a terme en aquesta. En el Estudi Bàsic de Seguretat i Salut es contemplen també les previsions i les informacions útils per efectuar en el seu moment, en les degudes condicions de seguretat i salut, els previsibles treballs posteriors de reparació o manteniment, sempre dins del marc de la Llei de Prevenció de Riscos Laborals.

### **1.2 CARACTERÍSTIQUES DE L'OBRA**

#### **1.2.1 DESCRIPCIÓ DE L'OBRA, UBICACIÓ, PROMOTOR**

L'objecte de l'encàrrec és la substitució de portes de fusta i metàl·liques a la planta baixa i planta soterrani del Mercat de la Llibertat de Barcelona.

La direcció de l'obra és: Plaça de la Llibertat, 27 08012 Barcelona

El promotor es l' Institut Municipal de Mercats de Barcelona, amb número d'identificació fiscal P5801916G i domicili en el c/ Gran de Sant Andreu, 200, 08030 de Barcelona i en la seva representació Don Eric Pintor Gonzalez com a director del Departament d'Obres i Manteniment de l'IMMB amb D.N.I. 43436726F.

### 1.2.2 TERMINI D'EXECUCIÓ I MÀ D'OBRA

El termini d'execució previst des de la iniciació fins a la seva terminació completa és de 5 setmanes i 4 dies.

Donades les característiques de l'obra, es preveu un nombre màxim en la mateixa de 4 operaris simultàniament.

El pressupost d'execució material de les obres ascendeix a la quantitat de **17.872,71 €**, incloent la partida en concepte de Seguretat i Salut en les obres que té un valor de **500,00 €**.

### 1.2.3 IDENTIFICACIÓ DELS AUTORS DE L'ESTUDI BASIC DE SEGURETAT I SALUT

El redactor de l'estudi basic de seguretat i salut és Don Gerard Cañas Fontcuberta, Enginyer Industrial, domiciliat a Barcelona, Gran Via de les Corts Catalanes 774, àtic 2<sup>a</sup>, amb n<sup>o</sup> de col·legiat 17.257.  
Telèfon de contacte: 699 764 917. Direcció electrònica: ica-grupo@ica-grupo.com

### 1.2.4 MITJANS D'AUXILI

L'evacuació de ferits als centres sanitaris es durà a terme exclusivament per personal especialitzat, en ambulància. Tan sol els ferits lleus es podran traslladar per altres mitjans, sempre amb el consentiment i sota la supervisió del responsable d'emergències de l'obra a demolir. Es disposarà en lloc visible de l'obra a demolir un cartell amb els telèfons d'urgències i el nom i emplaçament dels centres sanitaris més propers.

**Hospital de Sant Pau:** Carrer Sant Quintí, 87

Tel. 935 537 600 Centraleta /Urgències

A l'obra es disposarà d'un armari farmaciola portàtil model B amb destinació a empreses de 5 a 25 treballadors, a un lloc accessible als operaris i degudament equipat, segons l'Ordre TAS/2947/2007, de 8 d'octubre, per la qual s'estableix el subministrament a les empreses de farmacioles amb material de primers auxilis en cas d'accident de treball.

El seu contingut es limitarà, com a mínim, a l'establert a l'annex VI. A). 3 del Reial Decret 486/97, de 14 d'abril:

- Desinfectants i antisèptics autoritzats
- Gases estèrils
- Cotó hidròfil
- Benes
- Esparadrap
- Apòsits adhesius
- Tisores
- Pinces i guants d'un sol ús

El responsable d'emergències revisarà periòdicament el material de primers auxilis, reposant els elements utilitzats i substituint els productes caducats.

## **2. MEMÒRIA DESCRIPTIVA**

### **2.1 SERVEIS HIGIÈNICS.**

L'edifici disposa de serveis higiènic.

### **2.2 MESURES DE PREVENCIÓ I PROTECCIÓ**

#### **Mesures de protecció col·lectiva**

- Organització i planificació dels treballs per evitar interferències entre les diferents feines, la circulacions dins l'obra i les zones ocupades per persones alienes a la obra.
- Senyalització de les zones de perill
- Preveure el sistema de circulació de vehicles i la seva senyalització, tant a l'interior de l'obra com en relació amb els vials exteriors
- Deixar una zona lliure a l'entorn de la zona excavada pel pas de maquinària
- Immobilització de camions mitjançant falques i/o topalls durant les tasques de càrrega i descàrrega
- Respectar les distàncies de seguretat amb les Instal·lacions existents
- Els elements de les Instal·lacions han d'estar amb les seves proteccions aïllants
- Fonamentació correcta de la maquinària d'obra
- Revisió periòdica i manteniment de maquinària i equips d'obra
- Comprovació de l'adequació de les solucions d'execució a l'estat real dels elements (subsòl, edificacions veïnes)
- Comprovació d'apuntaments, condicions d'estrebats i pantalles de protecció de rases
- Utilització de paviments antilliscants.
- Col·locació de baranes de protecció en llocs amb perill de caiguda.
- Col·locació de xarxes en forats horitzontals
- Protecció de forats i façanes per evitar la caiguda d'objectes (xarxes, lones)
- Ús de canalitzacions d'evacuació de runes, correctament instal·lades
- Ús d'escales de mà, plataformes de treball i bastides
- Col·locació de plataformes de recepció de materials en plantes altes
- Treballs verticals.

#### **Mesures de protecció individual**

- Utilització de cassetes i ulleres homologades contra la pols i/o projecció de partícules
- Utilització de calçat de seguretat
- Utilització de casc homologat
- A totes les zones elevades on no hi hagi sistemes fixes de protecció caldrà establir punts d'ancoratge segurs per poder subjectar-hi el cinturó de seguretat homologat, la utilització del qual serà obligatòria
- Utilització de guants homologats per evitar el contacte directe amb materials agressius i minimitzar el risc de talls i punxades
- Utilització de protectors auditius homologats en ambients excessivament sorollosos
- Utilització de mandils
- Sistemes de subjecció permanent i de vigilància per més d'un operari en els treballs amb perill d'intoxicació. Utilització d'equips de subministrament d'aire.
- Unitat de filtre per màscara antipols.
- Unitat de protectors auditius simples (taps)

- Unitat guants cuir.
- Unitat guants goma.
- Unitat guants aïllants per a baixa tensió.
- Unitat de sandàlia de seguretat (dotada de capdavantera reforçada, plantilla anti objectes punxants i sola antilliscant).
- Mascareta autofiltrant per pols de partícules tipus P3. Es recomanable la mascareta facial completa motoritzada amb sistema de filtre de partícules P3 incorporat.
- Roba de protecció Tipus 5, segons la classificació que les normes europees fan de la roba de protecció enfront de productes químics. Vestit hermètic a partícules sòlides, sense butxaques ni costures.
- Botes i guants triades en funció d'altres riscos, com caigudes d'objectes o punxades, els guants poden ser un sol ús de nitril amb empunyadura ajustable.
- Ulleres de protecció ocular.
- Protectors auditius si en el procediment de tall existeix risc d'exposició acústica.

### **Mesures de protecció a tercers**

- Tancament, senyalització i enllumenat de l'obra. Cas que el tancament envaeixi la calçada o zones de circulació s'ha de preveure un passadís protegit pel pas de vianants. El tancament ha d'impedir que persones alienes a l'obra puguin entrar.
- Preveure el sistema de circulació de vehicles tant a l'interior de l'obra com en relació amb els vials exteriors
- Immobilització de camions mitjançant falques i/o topalls durant les tasques de càrrega i descàrrega
- Comprovació de l'adequació de les solucions d'execució a l'estat real dels elements (subsòl, edificacions veïnes)
- Protecció de forats i façanes per evitar la caiguda d'objectes (xarxes, lones).

## **2.3 FASES DE L'EXECUCIÓ DE L'OBRA**

### **2.3.1 DESMUNTATGE.**

A) Riscos detectables més comuns:

- \* Interferències amb instal·lacions de subministrament públic (aigua, llum, gas etc...).
- \* Generació excessiva de pols o emanació de gasos tòxics.
- \* Projecció de partícules durant els treballs.
- \* Caigudes des de punts alts i/o elements provisionals d'accés (plataformes, escales etc.)
- \* Contactes amb materials agressius.
- \* Talls i burxades.
- \* Cops i ensopecs.
- \* Caiguda de materials, rebots.
- \* Ambient excessivament sorollós.
- \* Fallada de l'estructura.
- \* Sobre força per postures incorrectes.
- \* Acumulació d'enderrocs.
- \* Risc d'exposició a l'amiant

B) Normes o mesures preventives tipus:

- \* En tot moment es mantindran les zones de treball netes i ordenades.
- \* A nivell del sòl es fitaran les àrees de treball i es col·locarà el senyal o cartells que indiqui: Risc de caiguda d'objectes.

- \* Les àrees de treball es mantindran netes i ordenades, deixant passadissos degudament senyalitzats.
- \* Es recomana l'evacuació d'enderrocs per mitjà de conductes tancats que evacuin a la seva base al camió o volquet.
- \* No executar treballs a diferents nivells sobre una mateixa zona, atès que una caiguda de materials podria incidir sobre els treballadors situats en nivells inferiors.
- \* El tram d'escala entre pisos es demolirà abans que el forjat superior on es recolza. L'enderrocament d'escaleres ha d'executar-se des d'una bastida que cobreixi el buit de la mateixa.
- \* Es col·locaran baranes de 0,90 m. d'altura, barra intermèdia i rodapiés de 0,20 m. en totes les vores dels forjats i buits del mateix, completant-se amb xarxes en quants llocs calgui.
- \* S'instal·laran bastides totalment separades de l'element a derrocar i esbiaixats en les parts no demolides.
- \* Les bastides també podran ser utilitzats com a plataformes de treball. Aquestes no estaran mai per sobre de 25 cm. sobre el nivell del mur que s'estigui derrocant ni per sota d'1,50 m. d'aquest nivell; tindran com a mínim 0,80 cm. d'ample i disposaran de baranes exteriors de 0,90 m. d'altura.
- \* Sempre que resulti obligat realitzar treballs simultanis en diferents nivells superposats, es protegirà als treballadors situats en nivells inferiors, amb xarxes, viseres o elements de protecció equivalent, que impedeixin ser aconseguits pels objectes que cauen de nivells superiors.
- \* Els llocs de pas obligat dels treballadors i altres persones, quan existeixi risc de caiguda d'objectes, es protegiran de manera anàloga a l'anterior.
- \* Casc de seguretat homologat, amb bloqueig.
- \* Cinturó de seguretat homologat, sempre que l'operari no treballi en situació estable.
- \* Ulleres homologades quan existeixi risc de projecció de partícules.
- \* Guants de cuir o un altre material resistent contra talls i cops.
- \* Calçat de seguretat.
- \* Ram de paleta interior: es tallaran els paraments mitjançant talls verticals d'a dalt a baix i la bolcada s'efectuarà per embranzida exercint l'embranchida per sobre del centre de gravetat.

### **2.3.2 RAM DE PALETA**

Forats en obra.

Particions interiors de totxana de diferents gruix.

Per a la realització de les particions interior i obra de paleta en general s'utilitzaran bastides adequades.

#### **A) Riscos detectables més comuns.**

- \* Caigudes de persones al mateix nivell.
- \* Caiguda de persones a diferent nivell.
- \* Caiguda d'objectes sobre les persones.
- \* Cops contra objectes.
- \* Talls pel maneig d'objectes i eines manuals.
- \* Dermatitis per contactes amb el ciment.
- \* Partícules en els ulls.
- \* Talls per utilització de màquines eina.
- \* Uns altres.

## **B) Normes o mesures preventives tipus.**

- \* Els buits existents en el sòl romandran protegits per a la prevenció de caigudes.
- \* Els buits romandran constantment protegits amb les proteccions instal·lades en la fase d'estructura, reposant-se les proteccions deteriorades.
- \* Les rampes de les escales estaran protegides en el seu entorn per una barana sòlida de 90 cm. d'altura formada per passamans, llistó intermedi i rodapié de 15 cm.
- \* Totes les zones en les quals calgui treballar estaran suficientment il·luminades.
- \* Les zones de treball seran netejades d'enderroc (rebles de maó) periòdicament, per evitar les acumulacions innecessàries.
- \* Es prohibeix concentrar les càrregues de maons sobre obertures. L'apilament de palets, es realitzés proper a cada pilar per evitar les sobrecàrregues de l'estructura en els llocs de menor resistència.
- \* Els enderrocs i rebles s'evacuessin diàriament mitjançant trompes d'abocament muntades a aquest efecte, per evitar el risc de trepitjades sobre materials.

## **Estructures metàl·liques.**

### **A) Riscos detectables més comuns.**

- \* Caiguda al mateix nivell.
- \* Caiguda a diferent nivell.
- \* Talls per maneig de màquines eines manuals.
- \* Cops per objectes o eines.
- \* Atropament de dits entre objectes.
- \* Trepitjades sobre objectes punxants.
- \* Contactes amb l'energia elèctrica.
- \* Caiguda d'elements de fusteria sobre les persones.
- \* Sobre força.
- \* Contacte amb substàncies corrosives.
- \* Els derivats del trencament fortuït de les planxes de vidre.
- \* Uns altres.

### **B) Normes o mesures preventives tipus.**

- \* Els apilaments de fusteria de fusta se situessin en els llocs definits en els plànols, per evitar accidents per interferències.
- \* En tot moment els talls es mantindran lliures de rebles, retallades, i altres objectes punxants, per evitar els accidents per trepitjades sobre objectes.
- \* Els llistons horitzontals inferiors, contra deformacions, s'instal·lessin a una altura entorn dels 60 cm. S'executessin en fusta blanca preferentment, per fer-los més visibles i evitar els accidents per ensopegades
- \* Les zones de treball tindran una il·luminació mínima de 100 \*lux a una altura entorn dels 2 m
- \* Es prohibeix el connexionat de cables elèctrics als quadres d'alimentació sense la utilització de les clavilles mascle-femella.
- \* Les escales a utilitzar seran de tipus de tisora, dotades de sabates antilliscants i de cadenilla limitadora d'obertura.
- \* Es prohibeix romandre o treballar en la vertical d'un tall d'instal·lació de vidre, delimitant la zona de treball.
- \* Es mantindran lliures de fragments de vidre els talls, per evitar el risc de talls.

## **ENDERROCS**

A continuació s'exposa la relació de les mesures preventives més freqüents de caràcter general a adoptar durant les diferents fases de la demolició, imprescindibles per millorar les condicions de seguretat i salut en l'obra.

- La zona de treball romandrà ordenada, lliure d'obstacles, neta i ben il·luminada
- Es col·locaran cartells indicatius de les mesures de seguretat en llocs visibles de l'obra a demolir
- Es prohibirà l'entrada a tota persona aliena a l'obra

- Els recursos preventius de l'obra tindran presència permanent en aquells treballs que comportin majors riscos, en compliment dels supòsits regulats pel Reial Decret 604/06 que exigeixen la seva presència.
- Les operacions que comportin riscos especials es realitzaran sota la supervisió d'una persona qualificada, degudament instruïda
- La càrrega i descàrrega es realitzarà amb precaució i cautela, preferentment per mitjans mecànics, evitant moviments bruscs que provoquin la seva caiguda
- La manipulació dels elements pesats es realitzarà per personal qualificat, utilitzant mitjans mecànics o palanques, per evitar sobreesforços innecessaris
- Davant l'existència de línies elèctriques aèries, es guardaran les distàncies mínimes preventives, en funció de la seva intensitat i voltatge
- Es mantindran tot el temps possible les traves existents, introduint, en la seva absència, els que resultin necessaris per garantir l'estabilitat dels elements travats
- Les màquines avançaran sempre sobre sòl consistent, deixant la suficient folgança en els fronts d'atac perquè puguin girar 360° amb plena llibertat
- L'empenta dels elements a demolir es realitzarà sobre el quart superior de l'alçada dels elements verticals i sempre per sobre del seu centre de gravetat
- Es suspendran els treballs en cas de tempesta i quan ploqui amb intensitat o la velocitat del vent sigui superior a 50 km/h
- Quan les temperatures siguin extremes, s'evitarà, en la mesura del possible, treballar durant les hores de major insolació.

#### **A) Riscos detectables més comuns:**

- \* Interferències amb instal·lacions de subministrament públic (aigua, llum, gas etc...).
- \* Generació excessiva de pols o emanació de gasos tòxics.
- \* Projecció de partícules durant els treballs.
- \* Caigudes des de punts alts i/o elements provisionals d'accés (plataformes, escales etc.)
- \* Contactes amb materials agressius.
- \* Talls i burxades.
- \* Cops i ensopecs.
- \* Caiguda de materials, rebots.
- \* Ambient excessivament sorollós.
- \* Fallada de l'estructura.
- \* Sobre forço per postures incorrectes.
- \* Acumulació d'enderrocs.
- \* Atropellaments i col·lisions en girs o moviments inesperats de les màquines, especialment durant l'operació de marxa enrere
- \* Fallada mecànica en vehicles i maquinària, especialment de frens i de sistema de direcció • Caiguda de material des de la cullera de la màquina
- \* Bolcada de màquines per excés de càrrega
- \* Caiguda d'objectes i/o materials al mateix o a diferent nivell
- \* Exposició a temperatures ambientals extremes
- \* Exposició a vibracions i soroll
- \* Talls i cops al cap i extremitats
- \* Sobreesforços, moviments repetitius o postures inadequades
- \* Bolcada dels elements a demolir sobre la màquina

#### **B) Normes o mesures preventives tipus:**

- \* En tot moment es mantindran les zones de treball netes i ordenades.
- \* A nivell del sòl es fitaran les àrees de treball i es col·locarà el senyal o cartells que indiqui: Risc de caiguda d'objectes.
- \* Les àrees de treball es mantindran netes i ordenades, deixant passadissos degudament senyalitzats.
- \* Es recomana l'evacuació d'enderrocs per mitjà de conductes tancats que evacuin a la seva base al camió o volquet.

- \* No executar treballs a diferents nivells sobre una mateixa zona, atès que una caiguda de materials podria incidir sobre els treballadors situats en nivells inferiors.
- \* El tram d'escala entre pisos es demolirà abans que el forjat superior on es recolza. L'enderrocament d'escaleres ha d'executar-se des d'una bastida que cobreixi el buit de la mateixa.
- \* Es col·locaran baranes de 0,90 m. d'altura, barra intermèdia i rodapiés de 0,20 m. en totes les vores dels forjats i buits del mateix, completant-se amb xarxes en quants llocs calgui.
- \* S'instal·laran bastides totalment separades de l'element a derrocar i esbiaixats en les parts no demolides.
- \* Les bastides també podran ser utilitzats com a plataformes de treball. Aquestes no estaran mai per sobre de 25 cm. sobre el nivell del mur que s'estigui derrocant ni per sota d'1,50 m. d'aquest nivell; tindran com a mínim 0,80 cm. d'ample i disposaran de baranes exteriors de 0,90 m. d'altura.
- \* Sempre que resulti obligat realitzar treballs simultanis en diferents nivells superposats, es protegirà als treballadors situats en nivells inferiors, amb xarxes, viseres o elements de protecció equivalent, que impedeixin ser aconseguits pels objectes que cauen de nivells superiors.
- \* Els llocs de pas obligat dels treballadors i altres persones, quan existeixi risc de caiguda d'objectes, es protegiran de manera anàloga a l'anterior.
- \* Casc de seguretat homologat, amb bloqueig.
- \* Cinturó de seguretat homologat, sempre que l'operari no treballi en situació estable.
- \* Ulleres homologades quan existeixi risc de projecció de partícules.
- \* Guants de cuir o un altre material resistent contra talls i cops.
- \* Calçat de seguretat.
- \* Ram de paleta interior: es tallaran els paraments mitjançant talls verticals d'a dalt a baix i la bolcada s'efectuarà per embranzida exercint l'embranchida per sobre del centre de gravetat.
- \* Les màquines avançaran sempre sobre sòl consistent, deixant la suficient folgança en els fronts d'atac perquè puguin girar 360° amb plena llibertat
- \* L'empenta dels elements a demolar es realitzarà sobre el quart superior de l'alçada dels elements verticals i sempre per sobre del seu centre de gravetat
- \* Totes les màquines estaran proveïdes de dispositius sonors i llum blanca en marxa enrere
- \* La zona de trànsit quedarà perfectament senyalitzada

## **TANCAMENTS**

Particions interiors de totxana de diferents gruix.

Per a la realització de les particions interior i obra de paleta en general s'utilitzaran bastides adequades.

### **A) Riscos detectables més comuns.**

- \* Caigudes de persones al mateix nivell.
- \* Caiguda de persones a diferent nivell.
- \* Caiguda d'objectes sobre les persones.
- \* Cops contra objectes.
- \* Talls pel maneig d'objectes i eines manuals.
- \* Dermatitis per contactes amb el ciment.
- \* Partícules en els ulls.
- \* Talls per utilització de màquines eina.
- \* Uns altres.

### **B) Normes o mesures preventives tipus.**

- \* Els buits existents en el sòl romandran protegits per a la prevenció de caigudes.
- \* Els buits romandran constantment protegits amb les proteccions instal·lades en la fase d'estructura, reposant-se les proteccions deteriorades.
- \* Les rampes de les escaleres estaran protegides en el seu entorn per una barana sòlida de 90 cm. d'altura formada per passamans, llistó intermedi i rodapié de 15 cm.
- \* Totes les zones en les quals calgui treballar estaran suficientment il·luminades.
- \* Les zones de treball seran netejades d'enderroc (rebles de maó) periòdicament, per evitar les acumulacions innecessàries.
- \* Es prohibeix concentrar les càrregues de maons sobre obertures. L'apilament de palets, es realitzarà pròxim a cada pilar per evitar les sobrecàrregues de l'estructura en els llocs de menor resistència.

\* Els enderrocs i rebles s'evacuessin diàriament mitjançant trompes d'abocament muntades a aquest efecte, per evitar el risc de trepitjades sobre materials.

## **Fusteria de Fusta i Metàl·lica**

### **A) Riscos detectables més comuns.**

- \* Caiguda al mateix nivell.
- \* Caiguda a diferent nivell.
- \* Talls per maneig de màquines eines manuals.
- \* Cops per objectes o eines.
- \* Atropament de dits entre objectes.
- \* Trepitjades sobre objectes punxants.
- \* Contactes amb l'energia elèctrica.
- \* Caiguda d'elements de fusteria sobre les persones.
- \* Sobre forço.
- \* Contacte amb substàncies corrosives.
- \* Els derivats del trencament fortuït de les planxes de vidre.
- \* Uns altres.

### **B) Normes o mesures preventives tipus.**

- \* Els apilaments de fusteria de fusta se situessin en els llocs definits en els plànols, per evitar accidents per interferències.
- \* En tot moment els talls es mantindran lliures de rebles, retallades, i altres objectes punxants, per evitar els accidents per trepitjades sobre objectes.
- \* Els llistons horitzontals inferiors, contra deformacions, s'instal·lessin a una altura entorn dels 60 cm. S'executessin en fusta blanca preferentment, per fer-los més visibles i evitar els accidents per ensopegades
- \* Les zones de treball tindran una il·luminació mínima de 100 \*lux a una altura entorn dels 2 m
- \* Es prohibeix el connexionat de cables elèctrics als quadres d'alimentació sense la utilització de les clavilles mascle-femella.
- \* Les escales a utilitzar seran de tipus de tisora, dotades de sabates antilliscants i de cadenilla limitadora d'obertura.
- \* Es prohibeix romandre o treballar en la vertical d'un tall d'instal·lació de vidre, delimitant la zona de treball.
- \* Es mantindran lliures de fragments de vidre els talls, per evitar el risc de talls.

## **2.3.3 INSTAL·LACIONS**

En les instal·lacions es contemplen els treballs de manipulació d'instal·lació existents de lampisteria, electricitat i aire condicionat.

Per als treballs d'aquesta fase que siguin de ràpida execució, usarem escales de tisora, mentre que en aquells que exigeixin dilatar les seves operacions emprarem bastides de burriquetes o tubulars adequats.

### **Lampisteria**

#### **A) Riscos detectables durant la instal·lació.**

- \* Xoc contra objectes
- \* Ferides en extremitats superiors
- \* Cremades per \*soldador

## **B) Proteccions col·lectives**

- \* Les màquines i eines portàtils accionades elèctricament seran de doble aïllament. No utilitzaran com a neutre o terra els conductes instal·lats de lampisteria.
- \* Comprovació prèvia a la utilització dels equips de oxicorte, fugides de mànega i \*soldador, vàlvules antiretorn de flama, i estat dels manòmetres.
- \* Les ampolles de gas seran retirades de la proximitat de tota font de calor i es protegiran del sol.
- \* Comprovació general de les eines manuals per evitar cops i talls.

## **C) Equips de protecció individual**

- \* Serà obligatori l'ús del casc homologat per la UE
- \* Roba de treball
- \* Guants de protecció
- \* Els soldadors es protegiran amb davantal de cuir, ulleres i botes amb polaines

## **Instal·lació elèctrica.**

### **A) Riscos detectables durant la instal·lació.**

- \* Caiguda de persones al mateix nivell.
- \* Caiguda de persones a diferent nivell.
- \* Talls per maneig d'eines manuals.
- \* Talls per maneig de les guies i conductors.
- \* Cops per eines manuals.
- \* Uns altres.
- \* Electrocució.
- \* Els inherents a soldadura

### **A.1. Riscos detectables durant les proves de connexionat i desconnexionat i posada en servei de la instal·lació elèctriques.**

- \* Electrocució o cremades per la mala protecció de quadres elèctrics.
- \* Electrocució o cremades per maniobres incorrectes en les línies.
- \* Electrocució o cremades per ús d'eines sense aïllament.
- \* Electrocució o cremades per punteig dels mecanismes de protecció (diferència els, etc.).
- \* Electrocució o cremades per connexionats directes sense clavilles mascle-femella.
- \* Uns altres.
- \* Electrocució o cremades per connexionats directes sense clavilles mascle-femella.
- \* Talls i ferides amb objectes punxants
- \* Projecció de partícules als ulls
- \* Incendis.

### **B) Normes o mesures preventives tipus.**

- \* En la fase d'obra d'obertura i tancament de fregues s'acorés l'ordre i la neteja de l'obra, per evitar els riscos de trepitjades o ensopecs.
- \* La il·luminació en els talls no serà inferior als 100 \*lux, mesurats a 2 m. del sòl.
- \* Es prohibeix el connexionat de cables als quadres de subministrament elèctric d'obra, sense la utilització de les clavilles mascle-femella.
- \* Les escales de mà a utilitzar, seran del tipus "tisora", dotades amb sabates antilliscants i \*cadena limitadora d'obertura, per evitar els riscos per treballs realitzats sobre superfícies insegures i estretes.

- \* Es prohibeix en general en aquesta obra, la utilització d'escales de mà o de bastides sobre \*burriquetes, en llocs amb el risc de caiguda des d'altura durant els treballs d'electricitat, si abans no s'han instal·lat les proteccions de seguretat adequades.
- \* Les eines a utilitzar pels electricistes instal·ladors, estaran protegides amb material aïllant normalitzat contra els contactes amb l'energia elèctrica.
- \* Prevenció de possibles contactes elèctrics indirectes, mitjançant el sistema de protecció de posada a terra i dispositius de tall (interruptors diferencials)
- \* Es respectarà una distància mínima a les línies d'alta tensió de 6 m per a les línies aèries i de 2 m per a les línies soterrades
- \* Es comprovarà que el traçat de la línia elèctrica no coincideix amb el del subministrament d'aigua
- \* Es situaran els quadres elèctrics en llocs accessibles, dins de caixes prefabricades homologades, amb la seva presa de terra independent, protegides de la intempèrie i proveïdes de porta, clau i visera
- \* S'utilitzaran solament conduccions elèctriques antihumitat i connexions estances
- \* En cas d'estendre línies elèctriques sobre zones de pas, es situaran a una alçada mínima de 2,2 m si s'ha disposat algun element per impedir el pas de vehicles i de 5,0 m en cas contrari
- \* Les preses de corrent es realitzaran a través de clavilles blindades normalitzades
- \* Queden terminantment prohibides les connexions triples (lladres) i l'ús de fusibles casolans, emprantse una presa de corrent independent per a cada aparell o eina.

### **C) Equips de protecció individual**

- \* Serà obligatori l'ús del casc homologat per la UE
- \* Roba de treball
- \* Guants de protecció
- \* Els soldadors es protegiran amb davantal de cuir, ulleres i botes amb polaines

### **Aire condicionat**

#### **A) Riscos detectables durant la instal·lació.**

- \* Caigudes de personal a diferent nivell per ús inadequat d'escales o bastides
- \* Caigudes al mateix nivell per ús inadequat de mitjans auxiliars
- \* Corts en extremitats superiors
- \* Projecció de partícules en els ulls
- \* Contactes elèctrics directes i indirectes
- \* Electrocució.
- \* Els inherents a soldadura

#### **B) Equips de protecció individual.**

- \* Ús de guants per tallar plantilles de conductes
- \* Uso d'ulleres estances antivaho per a la col·locació de conductes en sostres
- \* La càrrega de gas en la instal·lació es realitzarà en zona ben ventilada

#### **C) Equips de protecció individual**

- \* Serà obligatori l'ús del casc homologat per la UE
- \* Roba de treball
- \* Guants de protecció
- \* Els soldadors es protegiran amb davantal de cuir, ulleres i botes amb polaines

### **3. RELACIÓ DE NORMES I REGLAMENTS APLICABLES**

- Directiva 92/57/CEE de 24 de Juny (DO: 26/08/92)

Disposicions mínimes de seguretat i de salut que han d'aplicar-se en les obres de construcció temporals o mòbils.

- RD 1627/1997 de 24 d'octubre (BOE: 25/10/97)  
Disposicions mínimes de Seguretat i de Salut en les obres de construcció Transposició de la Directiva 92/57/CEE. Deroga el RD 555/86 sobre obligatorietat d'inclusió d'Estudi de Seguretat i Higiene en projectes d'edificació i obres públiques.
- Llei 31/1995 de 8 de novembre (BOE: 10/11/95)  
Prevenició de riscos laborals.

Desenvolupament de la Llei a través de les següents disposicions:

- RD 39/1997 de 17 de gener (BOE: 31/01/97)  
Reglament dels Serveis de Prevenició
- RD 485/1997 de 14 d'abril (BOE: 23/04/97)  
Disposicions mínimes en matèria de senyalització, de seguretat i salut en el treball.  
Completat per:  
Protección de la salud y seguridad de los trabajadores contra los riesgos relacionados con los agentes químicos durante el trabajo  
Real Decreto 374/2001, de 6 de abril, del Ministerio de la Presidencia. B.O.E.: 1 de mayo de 2001
- RD 486/1997 de 14 d'abril (BOE: 23/04/97)  
Disposicions mínimes de seguretat i salut en els llocs de treball.  
En el capítol 1 inclou les obres de construcció però el RD 1627/1997 ho comenta quant a escala de mà.  
Modifica i deroga alguns capítols de l'Ordenança de Seguretat i Higiene en el treball (O. 09/03/1971)
- RD 487/1997 de 14 d'abril (BOE: 23/04/97)  
Disposicions mínimes de seguretat i salut relatives a la manipulació manual de càrregues que comporti riscos, en particular dors lumbar, per als treballadors.
- RD 488/97 de 14 d'abril (BOE: 23/04/97)  
Disposicions mínimes de seguretat i salut relatives al treball amb equips que inclouen pantalles de visualització.
- RD 665/1997 de 12 de maig (BOE: 24/05/97)  
Protecció dels treballadors contra els riscos relacionats amb l'exposició a agents cancerígens durant el treball.  
*Modificación del Real Decreto 665/1997, de 12 de mayo, sobre la protección de los trabajadores contra los riesgos relacionados con la exposición a agentes cancerígenos durante el trabajo y ampliación de su ámbito de aplicación a los agentes mutágenos*  
Real Decreto 349/2003, de 21 de marzo, del Ministerio de la Presidencia.  
B.O.E.: 5 de abril de 2003  
Completat per:  
*Disposiciones mínimas de seguridad y salud aplicables a los trabajos con riesgo de exposición al amianto*  
Real Decreto por el que se regulan las condiciones para la comercialización y libre circulación intracomunitaria de los equipos de protección individual  
Real Decreto 1407/1992, de 20 de noviembre, del Ministerio de Relaciones con la Cortes y de la Secretaría del Gobierno. B.O.E.: 28 de diciembre de 1992  
Modificat per:  
Modificación del Real Decreto 1407/1992, de 20 de noviembre, por el que se regulan las condiciones para la comercialización y libre circulación intracomunitaria de los equipos de protección individual  
Real Decreto 159/1995, de 3 de febrero, del Ministerio de la Presidencia. B.O.E.: 8 de marzo de 1995  
Correcció d'errors: Corrección de erratas del Real Decreto 159/1995, de 3 de febrero, por el que se modifica el Real Decreto 1407/1992, de 20 de noviembre, por el que se regulan las condiciones para la comercialización y libre circulación intracomunitaria de los equipos de protección individual B.O.E.: 22 de marzo de 1995  
Completat per:

Resolució per la que se publica, a títol informatiu, informació complementària establerta per el Real Decreto 1407/1992, de 20 de novembre, per el que se regulen les condicions per a la comercialització i llibre circulació intracomunitària de los equips de protecció individual Resolució de 25 de abril de 1996 de la Direcció General de Qualitat i Seguretat Industrial, del Ministeri de Industria i Energia. B.O.E.: 28 de maig de 1996 Modificat per:

Modificació del anexo del Real Decreto 159/1995, de 3 de febrer, que modificó a su vez el Real Decreto 1407/1992, de 20 de novembre, relatiu a les condicions per a la comercialització i llibre circulació intracomunitària de los equips de protecció individual Orden de 20 de febrer de 1997, del Ministeri de Industria i Energia. B.O.E.: 6 de març de 1997

Completat per:

Resolució per la que se actualiza el anexo IV de la Resolució de 18 de març de 1998, de la Direcció General de Tecnologia i Seguretat Industrial Resolució de 29 de abril de 1999 del Ministeri de Industria i Energia. B.O.E.: 29 de juny de 1999

Real Decreto 396/2006, de 31 de març, del Ministeri de la Presidència.

B.O.E.: 11 de abril de 2006

- RD 842/1997 de 30 de maig (BOE: 12/06/97)  
Disposicions mínimes de seguretat i salut, relatives a la utilització pels treballadors d'equips de protecció individual.
- RD 1215/1997 de 18 de juliol (BOE: 07/08/97)  
Disposicions mínimes de seguretat i salut per a la utilització pels treballadors dels equips de treball.  
Transposició de la Directiva 89/655/CEE sobre utilització dels equips de treball.  
Modifica i deroga alguns capítols de l'Ordenança de Seguretat i Higiene en el treball (O. 09/03/1971).
- O. de 20 de maig de 1952 (BOE: 15/06/52)  
Reglament de Seguretat i Higiene del Treball en la indústria de la Construcció.  
Modificacions: O. de 10 de desembre de 1953 (BOE: 22/12/53)  
O. de 23 de setembre de 1966 (BOE: 01/10/66)  
Art. 100 a 105 derogats per O. de 20 de gener de 1956
- O. de 31 de gener de 1940. Bastides: \*Cap. VII, art. 66º a 74º (BOE: 03/02/40)  
Reglament general sobre Seguretat i Higiene.
- O. de 28 d'agost de 1970. Art. 1º a 4º, 183º a 291º i Annexos I i II (BOE: 05/09/70; 09/09/70).  
Ordenança del treball per a les indústries de la Construcció, vidre i ceràmica.  
Correcció d'errors: BOE: 17/10/70
- O. de 20 de setembre de 1986 (BOE: 13/10/86)  
Model de llibre d'incidències corresponent a les obres en què sigui obligatori l'estudi de Seguretat i Higiene  
Correcció d'errors: BOE: 31/10/86
- O. de 16 de desembre de 1987 (BOE: 29/12/87)  
Nous models per a la notificació d'accidents de treball i instruccions per al seu compliment i tramitació.
- O. de 31 d'agost de 1987 (BOE: 18/09/87)  
Senyalització, abalisament, neteja i terminació d'obres fixes en vies fora de poblat.
- O. de 23 de maig de 1977 (BOE: 14/06/77)  
Reglament d'aparells elevadors para obres.  
Modificació: O. de 7 de març de 1981 (BOE: 14/03/81)
- O. de 28 de juny de 1988 (BOE: 07/07/88)  
Instrucció Tècnica Complementària \*MIE-\*AEM 2 del Reglament d'Aparells d'elevació i Manutenció referent a grues-torre desmuntables para obres.  
Modificació: O. de 16 d'abril de 1990 (BOE: 24/04/90)
- O. de 31 d'octubre de 1984 (BOE: 07/11/84)  
Reglament sobre seguretat dels treballs amb el risc d'amiant.
- O. de 7 de gener de 1987 (BOE: 15/01/87)  
Normes complementàries del Reglament sobre seguretat dels treballs amb el risc d'amiant
- RD 1316/1989 de 27 d'octubre (BOE: 02/11/89)  
Protecció als treballadors enfront dels riscos derivats de l'exposició al soroll durant el treball.

- O. de 12 de gener de 1998 (\*DOG: 27/01/98)  
S'aprova el model de Llibre d'Incidències en obres de construcció.
- Resolucions aprovatòries de Normes tècniques Reglamentàries per a diferents mitjans de protecció personal de treballadors.
- R. de 14 de desembre de 1974 (BOE: 30/12/74): N.R. MT-1: Cascos no metàl·lics
- R. de 28 de juliol de 1975 (BOE: 01/09/75): N.R. \*MT-2: Protectors auditius
- R. de 28 de juliol de 1975 (BOE: 02/09/75): N.R. \*MT-3: Pantalles per soldadors  
Modificació: BOE: 24/10/75.
- R. de 28 de juliol de 1975 (BOE: 03/09/75): N.R. \*MT-4: Guants aïllants d'electricitat  
Modificació: BOE: 25/10/75.
- R. de 28 de juliol de 1975 (BOE: 04/09/75): N.R. \*MT-5: Calçat de seguretat contra riscos mecànics.  
Modificació: BOE: 27/10/75
- R. de 28 de juliol de 1975 (BOE: 05/09/75): N.R. \*MT-6: Banquetes aïllants de maniobres.  
Modificació: BOE: 28/10/75
- R. de 28 de juliol de 1975 (BOE: 06/09/75): N.R. \*MT-7: Equips de protecció personal de vies respiratòries. Normes comunes i adaptadors facials.  
Modificació: BOE: 29/10/75
- R. de 28 de juliol de 1975 (BOE: 08/09/75): N.R. \*MT-8: Equips de protecció personal de vies respiratòries: filtres mecànics.  
Modificació: BOE: 30/10/75
- R. de 28 de juliol de 1975 (BOE: 09/09/75): N.R. \*MT-9: Equips de protecció personal de vies respiratòries: màscares acte filtrants.  
Modificació: BOE: 31/10/75
- R. de 28 de juliol de 1975 (BOE: 10/09/75): N.R. \*MT-10: Equips de protecció personal de vies respiratòries: filtres químics i mixts contra amoníac.  
Modificació: BOE: 01/11/75
- Normativa d'àmbit local (ordenances municipals)

Barcelona, desembre 2024

L'ENGINYER INDUSTRIAL  
Gerard Cañas Fontcuberta  
Nº Col·legiat: 17.257



Grup d'Enginyeria  
i Arquitectura  
Cañas i Associats

## Projecte bàsic i executiu de substitució de portes del Mercat de la Llibertat.

Plaça de la Llibertat, 27  
08012 Barcelona



**INSTITUT MUNICIPAL DE MERCATS DE BARCELONA**

---

**DOCUMENT 2:**  
**Documentació gràfica**

**Barcelona, desembre 2024**



**INSTITUT MUNICIPAL DE MERCATS DE BARCELONA**

---

**DG DOCUMENTACIÓ GRÀFICA**

## ÍNDIX DE LA DOCUMENTACIÓ GRÀFICA

- |  |                        |
|--|------------------------|
| A01. Situació i emplaçament.                         | Escala 1:500 i 1/2000. |
| A02. Estat reformat. Fusteria de fusta i metàl·lica. | Escala 1:50.           |

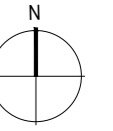

Classificació: Sol Urbà  
Qualificació urbanística segons PGM76: Equipaments actuals, clau 7a  
Coordenades UTM: 429233,45;4583494,25  
Número referències cadastrals: 9336301DF2893E

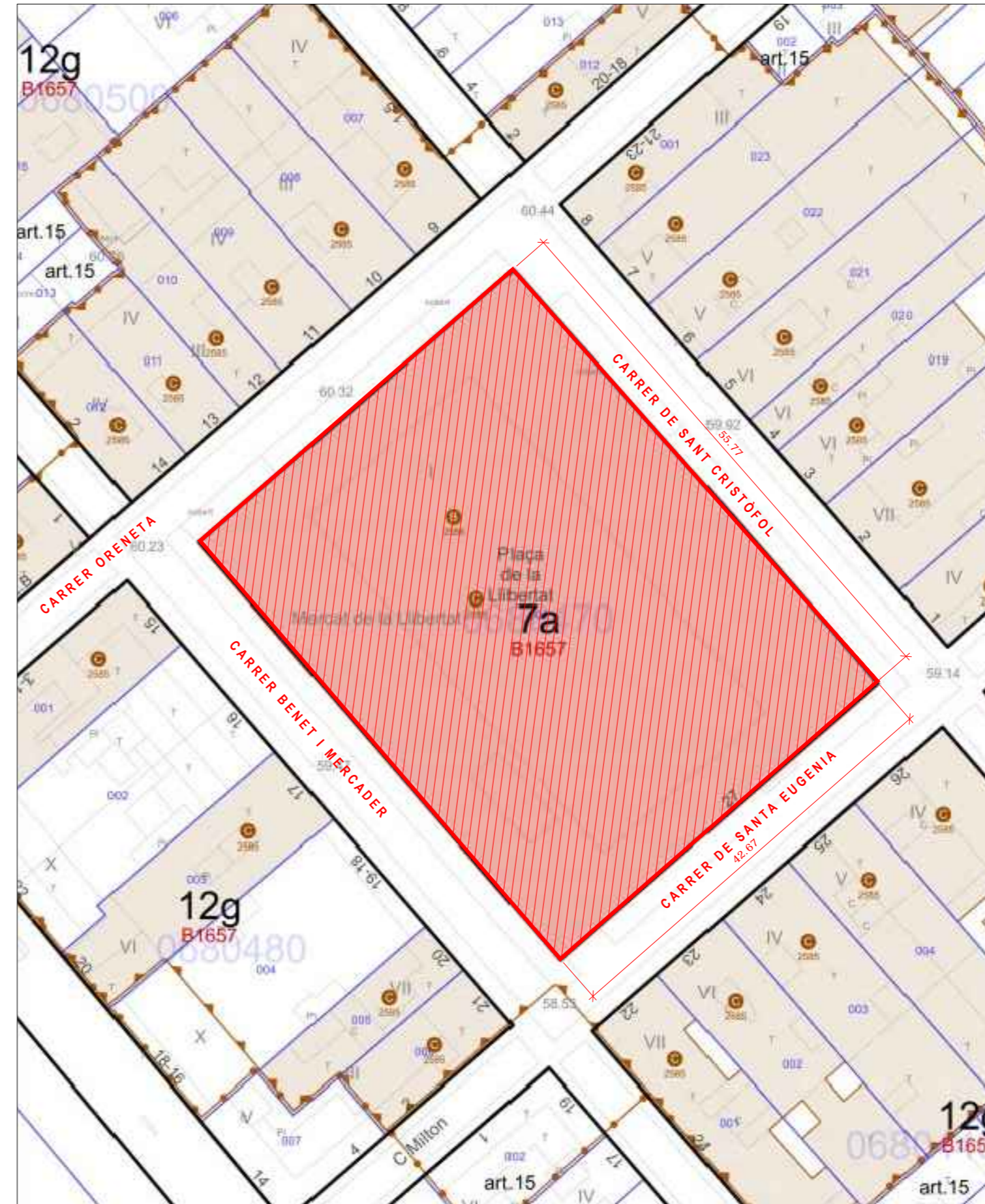
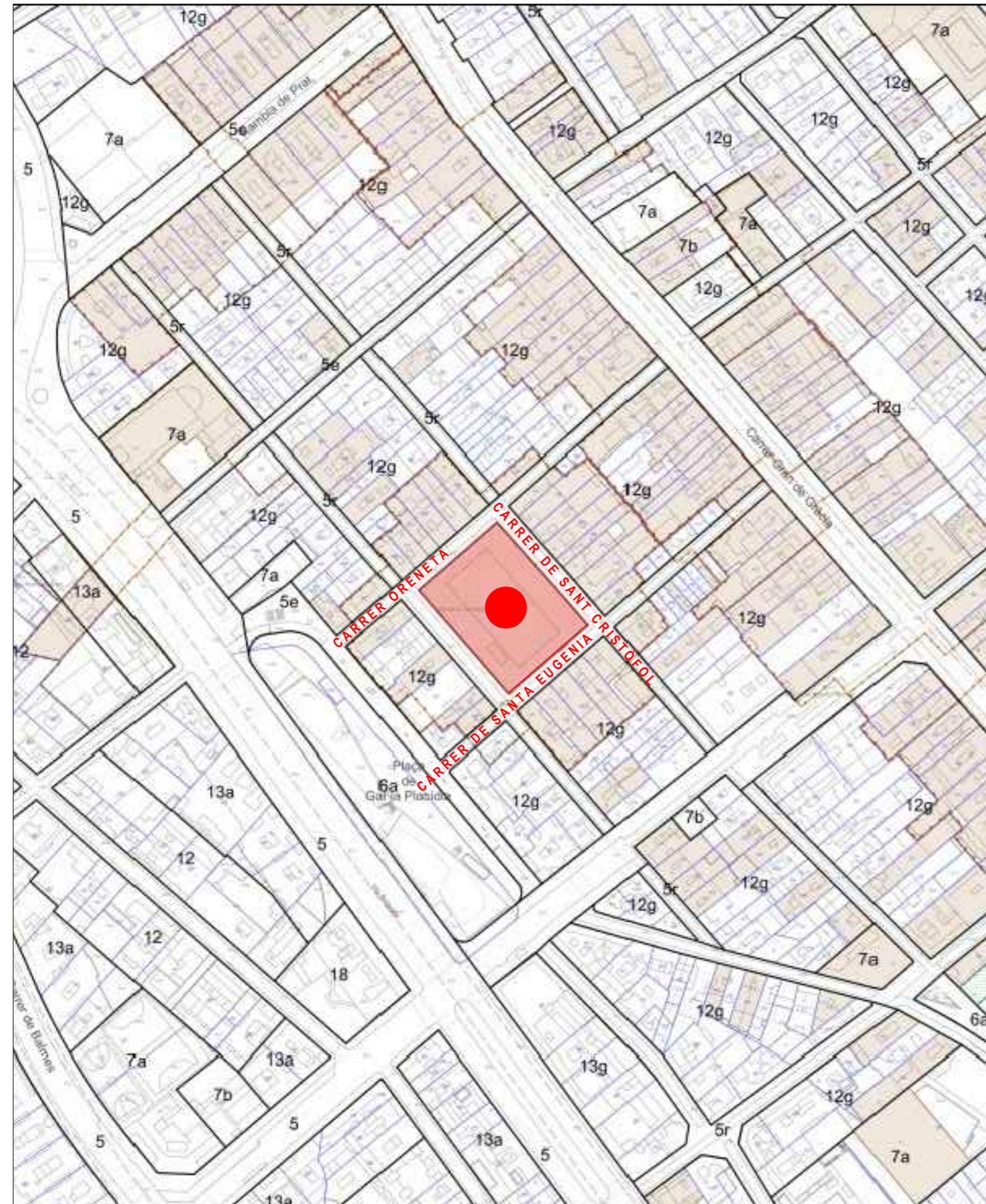

### PROJECTE EXECUTIU DE SUBSTITUCIÓ DE PORTES DEL MERCAT DE LA LLIBERTAT.

ENCÀRREC:



INSTITUT MUNICIPAL DE MERCATS DE BARCELONA

SITUACIÓ:

Plaça de la Llibertat, 27.  
08012 Barcelona

PLÀNOL:

Referència:  
240308194

Situació i emplaçament

# A01

ESCALA:

A2 1:500  
A4 1:1000

1/500

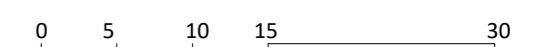

REVISIONS

nº rev.	data rev.	nº rev.	data rev.	nº rev.	data rev.	nº rev.	data rev.
R01		R01		R01		R01	
R02		R02		R02		R02	
R03		R03		R03		R03	

REVISIÓ: DELINEANT: OCS COMPROVAT: JFM

AUTOR DEL PROJECTE

**ICA GRUPO** GRUPO DE INGENIERÍA Y ARQUITECTURA  
CAÑAS Y ASOCIADOS S.L.P.  
Gran Via de les Corts Catalanes 774, at. 2º (08013) Barcelona  
Tel. 93 532 33 73 ica-grupo@ica-grupo.com



**Gerard Cañas Fontcuberta**  
Col·legiat núm.: 17.257

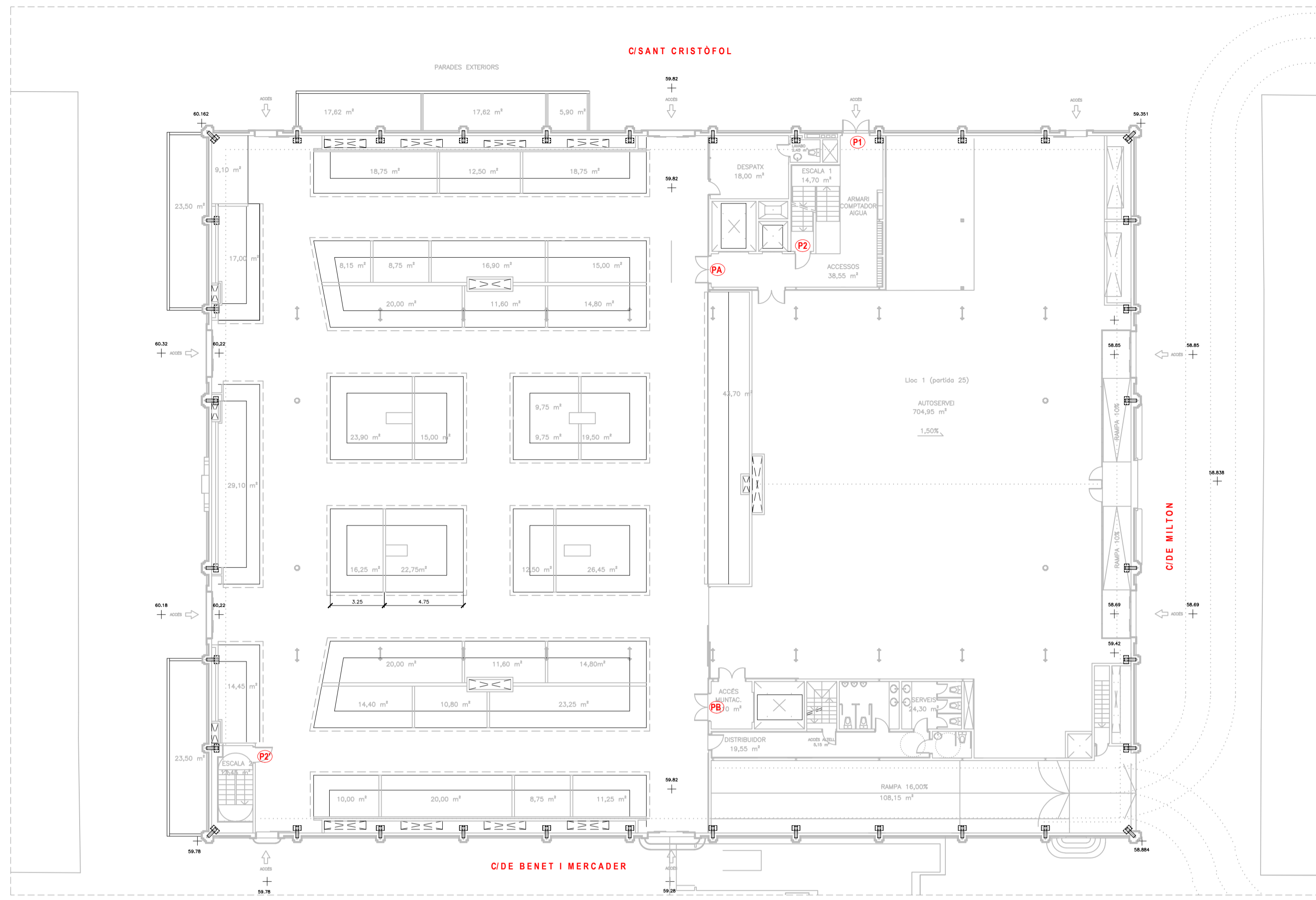

Planta baixa

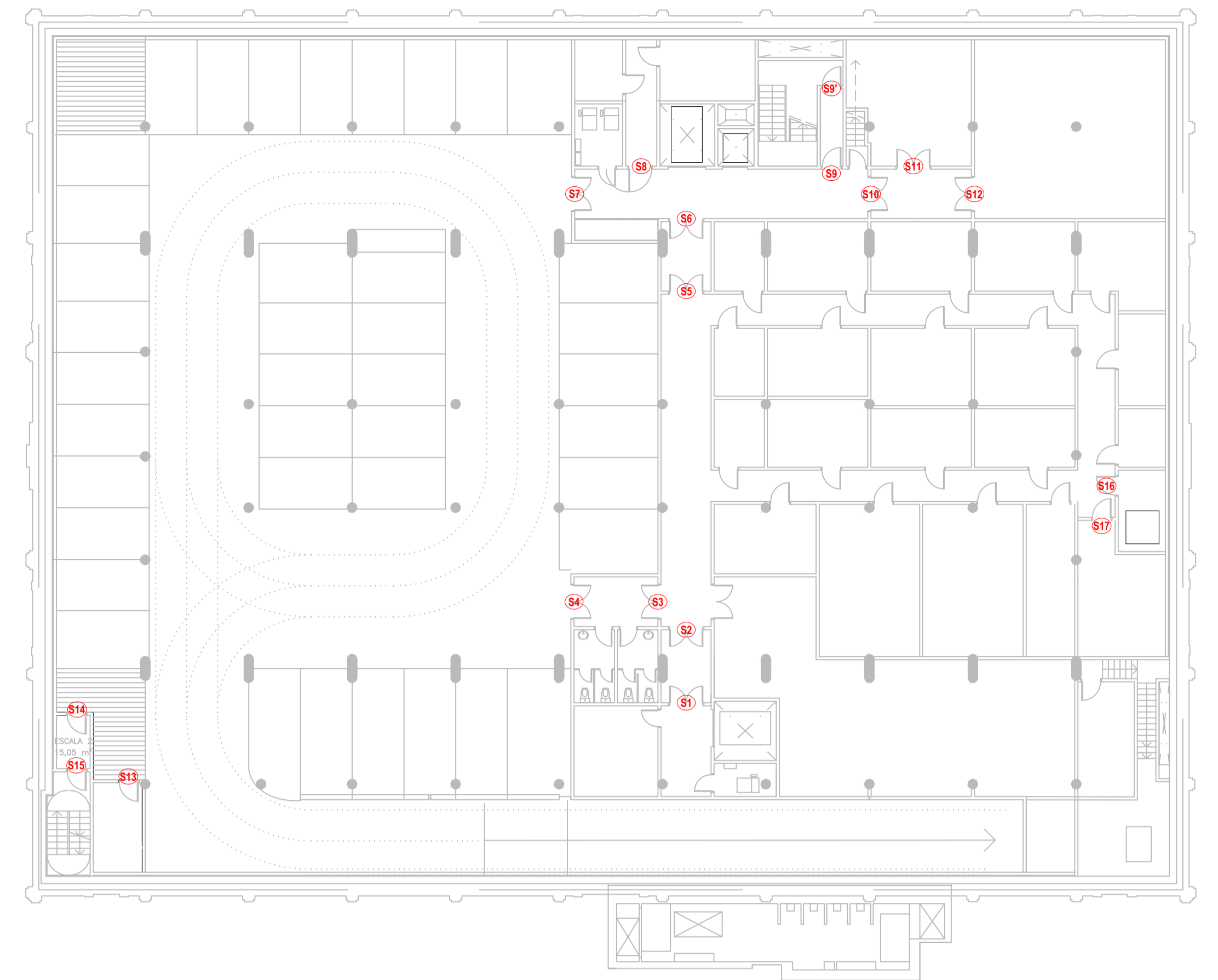

Planta soterrani

FUSTERIA INTERIOR METÀL·LICA

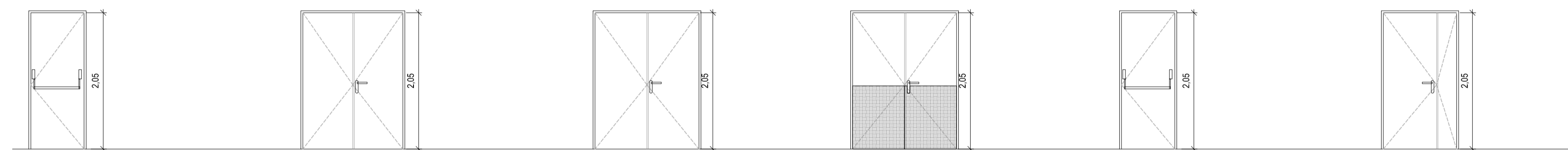

- P2**  
Tipus: Porta metàl·lica batent 1 fulla EI2 60-C5  
Dimensions: Obertura 820 x 2050 mm  
Material: **Metàl·lic, lacat color blanc**  
Descripció: Porta EI2 60-C5 d'una fulla batent. Guix de les fulles 40 mm, amb una llum de pas de 82 cm d'ample i 203 cm d'alçada.  
Inclou manetes i ferratges  
Acabat lacat de color blanc  
Estarà proveïda de:  
- Tancament antipànic  
- Tancaportes amb molla recuperadora  
- Retenedor electromagnètic  
- Alarma  
- Arrambador metàl·lic a una cara  
Unitats: 1 ut. obertura ma dreta
- S1 S2 S3 S4**  
Tipus: Porta metàl·lica batent 2 fulles EI2 60-C5  
Dimensions: Obertura 1520 x 2050 mm  
Material: **Metàl·lic, acer galvanitzat**  
Descripció: Porta EI2 60-C5 de 2 fulles batents. Guix de 40 mm, amb una llum de pas de 152 cm d'ample i 205 cm d'alçada.  
Inclou manetes i ferratges  
Estarà proveïda de:  
- Conjunt de 2 retenidors electromagnètics  
- 2 Tancaportes amb molla recuperadora  
- Selector de tancament  
Unitats: 4 uts.
- S5 S6**  
Tipus: Porta metàl·lica batent 2 fulles EI2 60-C5  
Dimensions: Obertura 1560 x 2050 mm  
Material: **Metàl·lic, acer galvanitzat**  
Descripció: Porta EI2 60-C5 de 2 fulles batents. Guix de 40 mm, amb una llum de pas de 156 cm d'ample i 205 cm d'alçada.  
Inclou manetes i ferratges  
Estarà proveïda de:  
- Conjunt de 2 retenidors electromagnètics  
- 2 Tancaportes amb molla recuperadora  
- Selector de tancament  
Unitats: 2 uts.
- S7 S10 S11 S12**  
Tipus: Porta metàl·lica batent 2 fulles EI2 60-C5  
Dimensions: Obertura 1560 x 2050 mm  
Material: **Metàl·lic, acer galvanitzat**  
Descripció: Porta EI2 60-C5 de 2 fulles batents. Guix de 40 mm, amb una llum de pas de 156 cm d'ample i 205 cm d'alçada.  
Inclou manetes i ferratges  
Estarà proveïda de:  
- Conjunt de 2 retenidors electromagnètics  
- 2 Tancaportes amb molla recuperadora  
- Selector de tancament  
- Arrambador metàl·lic a les dues cares  
Unitats: 4 uts.
- S9**  
Tipus: Porta metàl·lica batent 1 fulla EI2 60-C5  
Dimensions: Obertura 820 x 2050 mm  
Material: **Metàl·lic, lacat color blanc**  
Descripció: Porta EI2 60-C5 d'una fulla batent. Guix de les fulles 40 mm, amb una llum de pas de 82 cm d'ample i 203 cm d'alçada.  
Inclou manetes i ferratges  
Acabat lacat de color blanc  
Estarà proveïda de:  
- Tancament antipànic  
- Tancaportes amb molla recuperadora  
- Retenedor electromagnètic  
Unitats: 1 ut. obertura ma dreta
- S8**  
Tipus: Porta metàl·lica batent 2 fulles EI2 60-C5  
Dimensions: Obertura 1120 x 2050 mm  
Material: **Metàl·lic, acer galvanitzat**  
Descripció: Porta EI2 60-C5 de 2 fulles batents. Guix de 40 mm, amb una llum de pas de 110 cm d'ample i 205 cm d'alçada.  
Inclou manetes i ferratges  
Estarà proveïda de:  
- Conjunt de 2 retenidors electromagnètics  
- 2 Tancaportes amb molla recuperadora  
- Selector de tancament  
Unitats: 1 ut. obertura ma esquerra.

FUSTERIA INTERIOR DE FUSTA

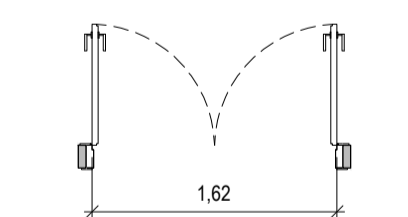
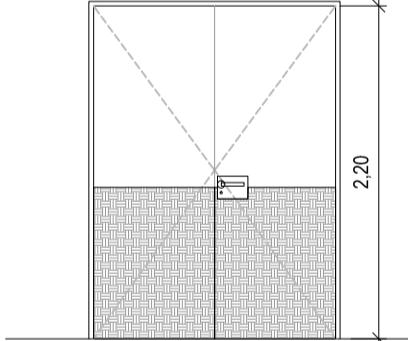

- PA PB**  
Tipus: Porta de fusta de 2 fulles batents  
Dimensions: Obertura 1620 x 2200 mm  
Material: **Fusta esmaltada color igual a l'existent**  
Descripció: Porta interior de fusta de dues fulles batents de 810mm cadascuna i de 40mm de guix, amb una llum de pas de 162 cm d'ample i 220 cm d'alçada.  
Inclou manetes i ferratges  
Acabat esmaltat color igual a l'existent  
Estarà proveïda de:  
- Manetes  
- Pany amb clau  
- Arrambador metàl·lic a les dues cares  
Unitats: 2 uts.

PROJECTE EXECUTIU DE SUBSTITUCIÓ DE PORTES DEL MERCAT DE LA LLIBERTAT.

ENCÀRREC:  
Ajuntament de Barcelona  
Mercats de Barcelona  
INSTITUT MUNICIPAL DE MERCATS DE BARCELONA

SITUACIÓ:  
Plaça de la Llibertat, 27.  
08012 Barcelona

PLÀNOL:  
Estat reformat. Fusteria fusta i fusteria metàl·lica

A02

ESCALA:  
1/50  
0 0,5 1 1,5 3

REVISIONS

Nº	DATA	REV.	DATA	REV.	DATA	REV.	DATA	REV.
01								
02								
03								

REVISIÓ: DELINEANT: OCS COMPROVAT: JFM

AUTOR DEL PROJECTE  
GRUPO DE INGENIERIA Y ARQUITECTURA CAÑAS Y ASOCIADOS S.L.P.  
C/Gran Via de les Corts Catalanes 774, 4º 2ª (08015) Barcelona  
Tel. 93 532 37 71  
ica-grup@ica-grup.com

Enginyer Industrial  
Gerard Cañas Fontcuberta  
Col·legiat núm.: 17.257



Grup d'Enginyeria  
i Arquitectura  
Cañas i Associats

## Projecte executiu de substitució de portes del Mercat de la Llibertat

Plaça de la Llibertat, 27  
08012 Barcelona



**INSTITUT MUNICIPAL DE MERCATS DE BARCELONA**

---

**DOCUMENT 3:  
Plec de condicions**

**Barcelona, desembre 2024**

## **PLEC DE CONDICIONS**

### **MEMÒRIA**

- 3.1 PLEC CLÀUSULES ADMINISTRATIVES
- 3.2 PLEC CONDICIONS TÈCNIQUES ADMINISTRATIVES



## **INSTITUT MUNICIPAL DE MERCATS DE BARCELONA**

---

### **3.1 PLEC DE CLÀUSULES ADMINISTRATIVES**

## **ÍNDEX DE CLÀUSULES ADMINISTRATIVES**

### **3.1 PLEC DE CLÀUSULES ADMINISTRATIVES**

#### **3.1.1 DEFINICIÓ, ÀMBIT D'APLICACIÓ**

- 3.1.1.1 Definició
- 3.1.1.2 Àmbit d'aplicació
- 3.1.1.3 Altres instruccions, normes i disposicions aplicables

#### **3.1.2 DISPOSICIONS GENERALS, FACULTATIVES I ECONÒMIQUES**

- 3.1.2.1 Personal del contractista
- 3.1.2.2 Ordres al contractista

#### **3.1.3 DESCRIPCIÓ DE LES OBRES**

- 3.1.3.1 Plànols
- 3.1.3.2 Contradiccions, omissions o errors
- 3.1.3.3 Documents que es lliuren al contractista

#### **3.1.4 INICI DE LES OBRES**

- 3.1.4.1 Comprovació del replanteig
- 3.1.4.2 Programa de treballs
- 3.1.4.3 Oficina d'obra del contractista i de la direcció d'obra

#### **3.1.5 DESENVOLUPAMENT I CONTROL DE LES OBRES**

- 3.1.5.1 Replanteig de detall de les obres
- 3.1.5.2 Assaigs i proves
- 3.1.5.3 Materials
- 3.1.5.4 Construcció i conservació de desviaments. Altres contractistes. Trànsit viari.
- 3.1.5.5 Senyalització d'obres i instal·lacions
- 3.1.5.6 Precaucions especials durant l'execució de les obres
- 3.1.5.7 Seguretat i salut en l'obra

#### **3.1.6 RESPONSABILITATS ESPECIALS DEL CONTRACTISTA**

- 3.1.6.1 Ocupació d'espai públic
- 3.1.6.2 Neteja de les obres
- 3.1.6.3 Conservació de les obres

#### **3.1.7 AMIDAMENT I ABONAMENT**

- 3.1.7.1 Amidament de les obres
- 3.1.7.2 Altres despeses a compte del contractista
- 3.1.7.3 Recull de despeses a càrrec del contractista
- 3.1.7.4 Abonament d'obres incompletes

#### **3.1.8 RECEPCIÓ DE LES OBRES**

- 3.1.8.1 Recepció de les obres
- 3.1.8.2 Termini de garantia

#### **3.1.9 GESTIÓ DE RESIDUS**

#### **3.1.10 OBLIGACIONS DE CAIRE AMBIENTAL PER PART DEL CONTRACTISTA**

- 3.1.10.3 Abocaments a l'aigua
- 3.1.10.4 Descàrregues al sòl i prevenció de la contaminació de sòls
- 3.1.10.5 Consum energètic i consum d'aigua

3.1.10.6 Soroll i vibracions

3.1.10.7 Residus

3.1.10.8 Medi natural i impacte visual

3.1.10.9 Situacions d'emergència ambiental – Plans d'emergència ambientals

## **3.1 PLEC DE CLÀUSULES ADMINISTRATIVES**

### **3.1.1 DEFINICIÓ, ÀMBIT D'APLICACIÓ**

#### **3.1.1.1 Definició**

Aquest Plec de Condicions Tècniques Particulars té per objecte estructurar l'organització general de l'obra, fixar les característiques dels materials a utilitzar, establir les condicions que té que complir el procés d'execució de l'obra i organitzar la forma en que s'han de realitzar els amidaments i abonaments de l'obres.

#### **3.1.1.2 Àmbit d'aplicació**

El present Plec de Condicions Tècniques Particulars serà d'aplicació a les obres definides en el Projecte executiu presentat.

#### **3.1.1.3 Altres instruccions, normes i disposicions aplicables**

El Plec de Condicions Tècniques Particulars es completa i complementa amb els següents documents, sempre que no modifiquin ni s'oposin al que en el s'especifica.

Documents del Projecte

\* Plànols del Projecte: Defineixen l'obra que s'ha de realitzar. En cas de contradicció entre els Plànols i el Plec de Condicions Tècniques Particulars, preval el que prescriu aquest darrer.

\* Pressupost del Projecte: En aquest es mesura i valora l'obra, la qual s'ha d'ajustar al Quadre de Preus unitaris del Projecte.

Contractació

\* Llei de Contractes del sector públic. Llei 30/2007 de 30 d'octubre.

\* Reglament d'obres, activitats i serveis dels ens locals. Decret 179/1995 de 13 de juny.

\* Llei de la subcontractació. Llei 32/2006 de 18 d'octubre.

\* Reial Decret regulador de la subcontractació. Reial Decret 1109/2007 de 24 d'agost.

General

\* Normes Tecnològiques de l'Edificació (N.T.E.).

\* Codi Tècnic de l'edificació. CTE. Reial Decret 314/2006 de 17 de maig.

\* Llei de l'obra pública. Llei 3/2007 del 4 de juliol.

\* Condicions bàsiques d'accessibilitat. Reial Decret 505/2007 de 20 d'abril.

\* Normes UNE. Instruccions de l'Institut Nacional de Racionalització i Normalització.

\* Recomanacions i normes de l'Organització Internacional de Normalització (I.S.O.).

\* Plec de prescripcions tècniques generals per a obres de carreteres i ponts (PG-3). Aprovat per Ordre Ministerial de 6 de febrer de 1976 (BOE 7 de juliol de 1976) i modificacions aprovades posteriorment.

Seguretat i Salut

\* Llei 31/1995 de Prevenció de Riscos Laborals.

\* RD. 1627/1997 pels que s'estableixen les disposicions mínimes de seguretat i salut a les obres de construcció.

\* Mesures per a promoure la millora de la seguretat. Directiva 89/391/CEE

\* Protecció de la maternitat i al tractament de les relacions de treball temporal i en empreses de treball temporal. Directives 92/85/CEE, 94/33/CEE i 91/383/CEE

\* Conveni 155 de la OIT sobre seguretat i salut dels treballadors i medi ambient de treball.

\* Seguretat de màquines. Directives 89/392/CEE, 91/368/CEE i RD. 1435/1992

\* Equips de protecció individual. Directiva 89/656/CEE i RD. 1407/1992

\* Reglament dels serveis de prevenció. RD. 39/1997 i R.D.780/1998 que modifica articles del RD. 39/1997

\* Capítols no derogats de la Ordenança General de Seguretat i Higiene en el treball (títol II)

\* Estatut dels treballadors

\* Reglament sobre protecció sanitària contra radiacions ionitzants. BOE. 12/02/1992

\* Protecció operacional de treballadors externs amb risc d'exposició a radiacions ionitzants per intervenció per intervenció en zona controlada. RD. 413/1997.

\* Disposicions mínimes en matèria de senyalització seguretat i salut en el treball. RD. 485/1997

- \* Disposicions mínimes de seguretat i salut als llocs de treball. RD. 486/1997
- \* Disposicions mínimes de seguretat i salut relatives a la manipulació manual de càrregues que impliquin riscos, en particulars dorsolumbars pels treballadors. RD. 487/1997
- \* Disposicions mínimes de seguretat i salut relatives al treball amb equips que inclouen pantalles de visualització. RD. 488/1997
- \* Protecció dels treballadors contra riscos relacionats amb l'exposició a agents biològics durant el treball. RD. 664/1997
- \* Protecció dels treballadors contra riscos relacionats amb l'exposició a agents cancerígens durant el treball. RD. 665/1997
- \* Proteccions mínimes de seguretat i salut relatives a la utilització pels treballadors de equips de protecció individual. RD. 773/1997
- \* Disposicions mínimes de seguretat i salut per la utilització pels treballadors dels equips de treball. RD. 1215/1997
- \* Prescripcions mínimes de seguretat i salut que han d'aplicar-se a obres temporals i mòbils. Directiva 92/057/CEE
- \* Obligatorietat d'un estudi de seguretat als projectes d'edificació i obres públiques. RD. 555/86
- \* Reglament de seguretat industrial
- Sanejament
- \* Plec de Prescripcions Tècniques Generals per a canonades de sanejament de poblacions. Ordre de 15 de setembre de 1986 (BOE 23/9/86)
- \* Normes A.S.T.M., Standard Especification of Reinforced Concrete Sewer Pipe.
- \* Normes per la redacció de projectes d'aprovisionament d'aigua i sanejament de poblacions.
- Ciments, aglomerants i acers
- \* Instrucció per la recepció de ciments RC-03. Reial Decret 1797/2003 de 26 de desembre.
- \* Instrucció de formigó estructural (EHE-08). Reial Decret 247/2008 de 18 de juliol.
- \* Instrucció per a estructures d'acer, Eduardo Torroja. I.E.M.-62.
- \* Recomanacions Internacionals Unificades per al Càlcul i la Execució de les Obres de Formigó Armat. (C.E.B.).
- Electricitat
- \* Reglament electrotècnic de baixa tensió. Real Decret 842/2002 de 2 d'agost. (BOE. núm. 224 de 18-9-2002)
- \* Reglament de condicions tècniques i garanties de seguretat en línies elèctriques d'alta tensió. Reial Decret 223/2008 de 15 de febrer
- \* Reglament sobre condicions tècniques i garanties de seguretat en centrals elèctriques i centres de transformació RD. 3275/1982 de 12 de novembre.
- \* Ordre TIC 341/2006 de 22 de juliol.
- \* Regulació de les activitats de transport, distribució, comercialització, subministrament i procediments d'autorització d'instal·lacions d'energia elèctrica. Reial Decret 1955/2000 d'1 de desembre.
- \* Normes particulars Companyia Subministrament elèctric.
- Vialitat
- \* Llei de carreteres 6/2005 de 2 de juny.
- \* Instruccions de carreteres (I.C.)
- \* Control de qualitat dels materials i unitat d'obra. Decret 77/1984 de 4 de març i ordre publicada en el DOG el 21 de març de 1984
- Enllumenat
- \* Recomanacions sobre l'enllumenat de vies públiques de la Comissió Internacional d'Enllumenat.
- \* Normes i Instruccions per al Enllumenat Urbà, de l'Institut Nacional d'Urbanització.
- Xarxes de gas
- \* Reglament de Xarxes i Escameses de Combustibles Gasosos (BOE. 6.12.74) Ordre de 18 de novembre de 1974.
- \* Reglament de Xarxes i Escameses de Combustibles Gasosos. (BOE. 8.11.83). Ordre de 26 d'octubre de 1983 per la que es modifica l'Ordre del Ministeri d'Indústria de 18 de novembre de 1974 que aprova el Reglament de Xarxes i Escameses (BOE. 8.11.83).

\* Reglament de Xarxes i Escameses de Combustibles Gasosos. Ordre de 6 de juliol de 1984 per la que es modifica el Reglament de Xarxes i Escameses de Combustibles Gasosos aprovat per Ordre de 18 de novembre de 1974 i modificat per Ordre de 26 d'octubre de 1983 (BOE.23.7.1984)

\* Reglament de Xarxes i Escameses de Combustibles Gasosos. Correcció d'errates de l'Ordre de 26 d'octubre de 1983 per la que es modifica l'Ordre del Ministeri d'Indústria de 18 de novembre de 1974 (BOE. 23.7.1984)

Xarxa abastament aigua potable

\* Llei d'infraestructures hidràuliques de Catalunya. Llei 17/2001 de 31 de desembre.

\* Plec de Prescripcions Tècniques Generals per a canonades d'abastament d'aigua potable. Ordre de 28 de juliol de 1.974.

\* Normes particulars Companyia Subministradora

Xarxa telefònica

\* Normes particulars Companyia Subministradora

I qualsevol altra disposició legal vigent durant l'obra, tant de l'Estat, com de la Generalitat de Catalunya o com de l'Ajuntament.

Per a l'aplicació i acompliment d'aquestes normes, així com per a la interpretació d'errors o omissions continguts a les mateixes, es seguirà tant per part de la Contracta com per la Direcció de les Obres, l'ordre de més gran a més petit rang legal de les disposicions que hagin servit per a la seva aplicació.

Serà responsabilitat del Contractista conèixer-les i complir-les sense poder al·legar en cap cas que no se li hagi fet comunicació explícita.

### **3.1.2 DISPOSICIONS GENERALS, FACULTATIVES I ECONÒMIQUES**

Les disposicions generals, facultatives i econòmiques del Plec de Condicions, han de ser coherents amb el contingut dels plecs de Clàusules Administratives Generals per a l'execució d'obres, dels Ajuntaments afectats pel Projecte.

#### **3.1.2.1 Personal del Contractista**

El Contractista haurà de presentar a la Direcció de l'obra, en el termini de quinze (15) dies hàbils següents a l'adjudicació definitiva de l'obra, una relació del personal que es dedicarà a la realització de l'obra, acompanyada del "currículum vitae" del personal titulat. S'exigeix la designació d'un Tècnic competent, resident i amb plena dedicació a l'obra.

Qualsevol canvi que es produeixi en l'equip es comunicarà a la Direcció de l'Obra amb un mes d'anterioritat.

El Contractista també haurà de comunicar a la Direcció de l'Obra la relació dels possibles subcontractistes i preufetaires, i haurà d'indicar les unitats a encarregar i l'experiència en obres similars. El Director de l'Obra tindrà la facultat d'admetre o refusar aquests subcontractistes, en el termini de deu (10) dies hàbils a la presentació de la relació.

El Contractista haurà de designar un representant, nomenat Delegat d'Obra, amb plens poders per a responsabilitzar-se directament de l'execució de les obres. Aquest haurà de ser un tècnic competent el qual haurà de posseir la formació i experiència professional suficient, a criteri del Director de l'Obra. Aquest últim el podrà recusar per mitjà d'una al·legació justificada.

Cap persona de l'equip del Contractista, fins i tot el Delegat, podrà ser substituït sense coneixement previ de la Direcció de l'Obra.

L'incompliment per part del Delegat d'Obra, o de qualsevol persona del seu equip, de les ordres de la Direcció Facultativa de l'Obra, de la negativa a subscriure una ordre en Llibre d'Ordres, o la negativa a firmar els documents originats pel desenvolupament de les obres (com poden ser, parts, amidaments, resultats d'assajos, etc...) seran fets suficients per exigir la seva substitució, per part del Director de l'Obra.

La Direcció de l'Obra podrà recavar del Contractista la designació d'un nou Delegat i, en el seu cas, de qualsevol persona que de ell depengui, quan així ho justifiqui la marxa dels treballs.

Si els terminis parcials corresponents a determinats equips i instal·lacions no s'acomplissin i el Director de les Obres considerés possible accelerar el ritme d'aquestes mitjançant la contractació d'una quantitat més

gran de personal, el Contractista vindrà obligat a contractar aquest personal per a recuperar en el possible el retard sobre els terminis originals.

### **3.1.2.2 Ordres al Contractista**

Les ordres demanades de la Direcció d'obra es faran en el Llibre d'Obres, o bé en escrit amb avís de rebuda per part del Contractista.

El llibre d'Ordres s'obrirà en la data de comprovació del replanteig i es tancarà en la recepció de l'obra.

### **3.1.3 DESCRIPCIÓ DE LES OBRES**

El present Projecte contempla les obres necessàries per a la realització del Projecte executiu presentat.

Les obres queden perfectament descrites a la memòria (i els seus annexos), al document de plànols, als preus unitaris (així com indirectament amb els pressupostos parcials) i al present plec de condicions, de manera que no s'ha considerat necessari incloure-la en el present Plec.

#### **3.1.3.1 Plànols**

A petició de la Direcció de l'Obra el Contractista prepararà tots els plànols detallats que cregui necessaris per a l'execució de les obres contractades. Aquests plànols se sotmetran a l'aprovació de la Direcció de l'Obra acompanyats, si calgués, per les memòries i càlculs justificatius que es requereixin per a la seva millor comprensió. Per altra banda el Contractista lliurarà a la Direcció de l'Obra els plànols final d'obra (as built) de l'obra executada.

Tots els costos per a l'elaboració d'aquests plànols aniran a càrrec del Contractista.

#### **3.1.3.2 Contradiccions, omissions o errors**

Si la Direcció de l'Obra trobés incompatibilitat en l'aplicació conjunta de totes les limitacions tècniques que defineixen una unitat, aplicarà, només, aquelles limitacions que segons el seu criteri reportin una qualitat més alta.

#### **3.1.3.3 Documents que es lliuren al Contractista**

El Projecte consta dels següents documents:

- \* Document núm. 1: Memòria i annexos
- \* Document núm. 2: Plànols
- \* Document núm. 3: Plec de Prescripcions Tècniques
- \* Document núm. 4: Pressupost.

### **3.1.4 INICI DE LES OBRES**

#### **3.1.4.1 Comprovació del replanteig**

Efectuada l'adjudicació de l'obra, el Contractista, en presència de la Direcció de l'Obra, replantejarà sobre el terreny l'emplaçament exacte de les línies de parcel·la de les finques limítrofes. Els vèrtexs de la poligonal que defineixen les línies seran marcats sobre el terreny de forma permanent. Es fixarà el lloc on poden ubicar-se les oficines d'obra i els rètols informatius de "propaganda" de l'obra. Amb tota la documentació completa del projecte i la que li hagin facilitat les diferents companyies de serveis, comprovarà la ubicació aproximada dels serveis existents. El Contractista haurà de facilitar tota classe de mitjans, tant humans com materials, per efectuar els treballs de replantejament, sent al seu càrrec tots els costos que se'n derivin.

#### **3.1.4.2 Programa de treballs**

El Contractista presentarà un Programa de Treballs en el termini d'una setmana després de l'autorització per a iniciar les obres.

En el Plec de Clàusules Administratives Particulars s'establiran, en el seu cas, els terminis per a l'acabament de les diferents parts fonamentals en què s'ha descompost l'obra.

#### **3.1.4.3 Oficina d'obra del Contractista i de la Direcció d'Obra.**

El Contractista haurà d'instal·lar abans del començament de les obres, i mantenir durant l'execució del Contracte, una "Oficina d'Obra" en el lloc que es consideri més apropiat, prèvia conformitat de la Direcció de l'Obra. Igualment instal·larà una caseta o sala independent per a la Direcció d'Obra. Els costos que se'n derivin aniran a càrrec del Contractista.

El Contractista haurà de conservar en la seva "Oficina d'Obra" una còpia autoritzada dels documents contractuals del projecte base del Contracte i el Llibre d'Ordres.

El Contractista habilitarà els serveis necessaris per al personal de l'obra, dotats de les condicions d'higiene que estableix el Pla de Seguretat i Salut de l'obra i en el seu defecte el que estableixin les disposicions vigents. Estarà obligat, també, a mantenir a l'obra totes les mesures necessàries per al decòrum i perfecte estat sanitari de totes les oficines, pavellons i les seves rodalies, havent de proveir el subministrament d'aigua potable i electricitat, l'evacuació de les aigües residuals, la recollida d'escombraries i la neteja dels lavabos d'ús comú, camins, pavellons i altres serveis.

### **3.1.5 DESENVOLUPAMENT I CONTROL DE LES OBRES**

#### **3.1.5.1 Replanteig de detall de les obres**

A banda del que s'esmenta en l'apartat 4.1 "Comprovació del replanteig", el Contractista realitzarà tots els treballs topogràfics i operacions necessàries per a traslladar al terreny l'obra que s'ha de realitzar.

El Contractista serà directament responsable dels replantejaments particulars i de detall, i haurà de procedir a la realització de tots els plànols necessaris per a la completa definició del projecte.

Executades les instal·lacions prèvies de l'obra, tales com casetes, etc., d'acord amb el que estipula l'article corresponent sobre aquests temes el present Plec de Condicions, i netejades les zones d'actuació, s'haurà de procedir per part del Director de l'Obra, en presència del Constructor, al replanteig general de l'obra i anivellació del terreny en base als plànols de l'obra. En aquest replanteig general es fixarà les cotes del terreny natural existent com a base d'amidament dels buidats, explanacions i reblerts.

Es traçaran, d'acord amb els plànols d'obra, les línies principals de referència (eixos i referències) que hauran de servir de base per a traçar els eixos dels elements principals, i aquests es referiran a la vegada a la resta d'eixos de rases, murs, etc., que són necessaris de replantejar. Aquests eixos es marcaran amb punts que quedin invariables durant la marxa de l'obra. Es determinaran els perfils transversals del terreny que siguin necessaris per a obtenir exactament la quantitat de terra a desmuntar o a reomplir, marcant-se les alineacions i rasants en els punts necessaris per a que, amb l'ajut del plànols de detall, pugui el Constructor, realitzar els treballs.

El Contractista estarà obligat a subministrar tots els utensilis, elements auxiliars i personal necessari per a portar a terme aquestes operacions. Mantindrà, conservarà i reposarà les estanques i els senyals fent-se responsable directe de qualsevol desaparició o modificació d'aquests elements. Tots els costos del replanteig aniran a càrrec del Contractista.

#### **3.1.5.2 Assaigs i proves**

El Contractista haurà de permetre a la Direcció d'Obra l'accés als tallers, magatzems, fàbriques, etc. on es troben els materials, així com la realització de totes les proves que la Direcció de l'Obra consideri convenient.

El tipus i nombre d'assaigs mínims a realitzar durant l'execució de les obres, tant en la recepció dels materials com en el control de la fabricació i posada en obra, s'ajustarà a allò que estableix l'articulat del present Plec de Condicions, o bé a aquell pla de control de qualitat que fixi la Direcció d'Obra. No obstant això, la Direcció de l'Obra podrà incrementar el nombre d'assaigs a realitzar, o determinar-ne de nous tipus, en benefici d'assolir un millor control de qualitat de l'obra projectada.

L'import d'aquests assaigs s'obtindrà aplicant els preus unitaris contractuals del laboratori d'assaig, al qual se l'haurà adjudicat el control de qualitat de l'obra. Aquest import serà amb càrrec del Contractista fins un import límit del 1,50 % de l'import d'execució material de la licitació.

Les gestions per a la contractació de l'empresa de control de qualitat la realitzarà el Contractista i la Direcció d'Obra, necessitant el vist-i-plau d'aquesta última. Els pagaments a l'empresa de control de

qualitat els realitzarà el Contractista i aquest donarà facilitats a la Direcció de l'obra per a comprovar que aquests pagaments es realitzen sense retard. Tant l'empresa de control de qualitat com el Contractista lliuraran a la Direcció de l'Obra les factures abonades. En el cas que es produïssin retards en el pagament del control de qualitat per causes imputables al Contractista, l'Administració contractant té la potestat de retenir algunes de les certificacions de l'obra i/o imposar una sanció. L'empresa de control de qualitat haurà de lliurar directament a la Direcció de l'Obra (p.e. mitjançant fax) i en el mateix dia que s'han fet els assaigs, còpia dels resultats obtinguts. Més endavant, en el termini d'un mes, l'empresa de control de qualitat lliurarà a la Direcció de l'Obra l'informe resum dels assaigs realitzats durant el mes, o bé per unitats d'obra. La comanda dels assaigs la realitzarà l'empresa constructora. El nombre d'assaigs s'intentarà ajustar-los al pla de control de qualitat (s'ha d'evitar que es produeixi manca d'assaigs o excés indiscriminat d'aquests, sense cap motiu, per a cadascuna de les unitats d'obra). La Direcció d'Obra podrà sol·licitar assaigs quan ho cregui convenient, i fixarà els punts on s'han de prendre les dades. El Contractista proporcionarà totes les facilitats, així com aportarà els materials, maquinària, provetes, mostres necessàries per a la realització de les referides comprovacions.

El Contractista no podrà iniciar l'execució d'una unitat d'obra, que depengui de l'acabament d'una anterior, mentre no es disposi de l'acceptació per part de la Direcció d'Obra d'aquesta última. Això significa que per aquella han d'estar acabats els assaigs programats a què se l'ha de sotmetre, i aquests han de resultar acceptables. Els assaigs que, a criteri de la Direcció d'Obra, no hagin superat els valors líndars, o bé, que a criteri de la Direcció d'Obra, es trobin fora de l'acceptació del material, aniran a càrrec del Contractista, i no es comptabilitzaran dins del percentatge econòmic de control de qualitat abans esmentat.

En el cas que es presentin, a proposta del Contractista, noves unitats d'obra en substitució d'altres contemplades en el

projecte, tant els estudis com els assaigs previs per a demostrar el seu bon comportament aniran a càrrec del Contractista, i no es comptabilitzaran dins del percentatge de control de qualitat.

El Contractista realitzarà els assaigs, les anàlisis i les proves que siguin necessàries per a que les obres, instal·lacions realitzades, materials i equips emprats, compleixin les previsions previstes en els plecs, tant si aquest assaigs estan explicitats com si no en l'esmentat plec.

El Contractista informarà a la Direcció de l'Obra dels resultats obtinguts, sense que aquesta informació l'eximeixi de la responsabilitat en què pugui incórrer, com a conseqüència de la mala qualitat dels materials i equips emprats, i de les obres executades. Els assaigs, anàlisis i proves dels materials i unitats d'obra no eximiran al Contractista de la responsabilitat per vicis i/o defectes no detectats durant la realització dels assaigs. Cal remarcar que el control de qualitat s'utilitzarà com un ajut estadístic, tant pel Contractista com per la Direcció de l'Obra, per a comprovar que s'obtenen els resultats desitjats, per aquest motiu, el Contractista haurà de responsabilitzar-se tant d'una mala execució com d'una deficient qualitat del material, tant si els assaigs de control de qualitat ho haguessin detectat com si no.

El Contractista no podrà ocultar cap part de l'obra, ni instal·lar cap element ni equip en ella, sense l'aprovació de la Direcció de l'Obra, a qui haurà de donar tota classe de facilitats per a examinar, assajar, analitzar, provar i mesurar tota l'obra que hagi de ser tapada (fins i tot el terreny de fonamentació abans de cobrir-lo amb l'obra permanent). En el cas contrari, i a indicació de la Direcció de l'Obra, el Contractista haurà de descobrir la part de l'obra oculta, essent tant les operacions de descobrir com les de reposar al seu càrrec.

Quan el material arribi a l'obra amb un certificat de origen industrial que acrediti el compliment de les condicions exigibles, la recepció es podrà efectuar comprovant només les seves característiques aparents i amb el recull d'assaigs realitzats en la fàbrica per a la partida de material que correspongui a la que es posarà en l'obra. Malgrat tot la Direcció de l'Obra podrà fixar els assaigs de recepció i la seva intensitat amb l'objecte de comprovar les característiques del material.

Aquests assaigs es refereixen als de control de l'Administració els quals no substitueixen als que, prèviament, ha de fer d'autocontrol el Contractista, l'import dels quals no està inclòs en el percentatge del 1,5% establert amb anterioritat.

Aniran totalment a càrrec del Contractista sense ser comptabilitzats dins dels percentatges anteriors ja que es consideren inclosos dins del preu unitari del projecte els següents assaigs i procediments: els camions necessaris per a les plaques de càrrega; les proves de pressió i estanqueïtat per a les canonades d'abastament d'aigua potable i de rec; el mandrilat dels conductes de telèfons; les proves de recepció per

part de les Entitats d'Inspecció i de Control de la Generalitat de Catalunya (pe: ECA o ICICT) de l'enllumenat públic.

### **3.1.5.3 Materials**

Tots els materials que es facin servir en les obres hauran de complir les condicions que estableix el present plec de condicions tècniques particulars del projecte i hauran de ser aprovats per la Direcció de l'Obra. Per això, tots els materials que es proposin per al seu ús hauran de ser examinats i assajats abans de la seva acceptació.

Conseqüentment amb l'anterior, el Contractista estarà obligat a informar al Director de l'Obra de les procedències dels materials que s'utilitzin amb un mes d'anterioritat, com a mínim, perquè es puguin fer els oportuns assaigs i observacions.

L'acceptació d'un material en un cert moment no serà obstacle perquè se'l pugui refusar més endavant, si es troba en ell algun defecte de qualitat o uniformitat.

Es considerarà inacceptable aquella obra que hagi estat realitzada amb materials no assajats o no aprovats prèviament per la Direcció de l'Obra. Qualsevol treball que es realitzi amb materials no aprovats per la Direcció de l'Obra podrà ser considerat com a defectuós.

Els materials s'emmagatzemaran de manera que resulti segura la conservació de les seves característiques i l'aptitud d'ús, i de manera que puguin ser fàcilment inspeccionats.

Els materials necessaris per a les obres no incloses en el present plec de condicions hauran de ser de qualitat adequada a l'ús que se'ls destini i s'hauran de presentar les mostres, informes i certificacions dels fabricants que es considerin necessaris. Si la informació i garanties ofertes no es consideren suficients, el Director de l'obra ordenarà la realització d'assaigs previs, recurrent, si cal, a laboratoris especialitzats.

Tot el material que no reuneixi les condicions exigides, o hagi estat refusat, haurà de ser retirat de l'obra immediatament, llevat d'autorització expressa, i per escrit, de la Direcció de l'Obra.

Si per circumstàncies imprevisibles s'hagués de substituir algun material es demanarà, per escrit, l'autorització a la Direcció Facultativa per a la seva substitució. La Direcció d'Obra contestarà, també per escrit, i determinarà, en cas de substitució justificada, quins nous materials han de reemplaçar als no disponibles, complint la funció inicial anàloga, i mantenint indemne l'essència del projecte.

Els procediments que han servit de base per al càlcul dels preus unitaris de les unitats d'obra, no tenen més valor, als efectes d'aquest Plec, que la necessitat de formular el pressupost, no podent-se aduir per part del Contractista que el menor preu d'un material component justifiqui una inferioritat de la qualitat dels materials emprats.

### **3.1.5.4 Construcció i conservació de desviaments. Altres Contractistes. Trànsit viari**

L'existència de determinats accessos a les finques o indústries dins de l'àmbit d'afectació del projecte, els quals s'hauran de mantenir durant l'execució de les Obres, no serà motiu de reclamació econòmica per part del Contractista.

El Contractista haurà de programar l'execució de les obres de manera que les interferències siguin mínimes. En el cas que això impliqui la necessitat d'executar determinades parts de les obres per fases, aquestes seran definides per la Direcció Facultativa, i el possible cost addicional es considerarà inclòs, també, en els preus unitaris.

Sota el criteri de la Direcció de l'Obra el Contractista haurà de condicionar i conservar, tots els accessos de vehicles i persones a les finques les quals es veuen afectades per l'obra; i tots els desviaments provisionals d'obra necessari per al trànsit de vehicles i personal. Els costos que per aquest conceptes es generen aniran a càrrec del Contractista.

### **3.1.5.5 Senyalització d'obres i instal·lacions.**

Les obres que es realitzen seran informades a l'usuari públic mitjançant els corresponents rètols informatius, els quals es situaran en llocs ben visibles. Se ne instal·laran com a mínim dos (2) rètols els quals tindran les dimensions,

característiques, text i format de lletra que indiqui la Direcció Facultativa.

Prèviament a l'inici de l'obra, el Contractista presentarà un pla de senyalització de seguretat viària que anirà annex al pla de seguretat i salut esmentat en l'apartat 5.7 "Seguretat i salut de l'obra". Com a mínim

inclourà els senyals i cartells que es defineixen en la instrucció 8.3-IC "Norma de senyalització d'obres", de la Direcció General de Carreteres.

Tots els senyals i altres dispositius auxiliars hauran de ser reglamentaris, a més de trobar-se en un perfecte estat de conservació i funcionament mentre durin els treballs. A tal efecte, el Contractista disposarà del personal necessari per anar-los reposant.

No es podran fer servir, com a elements estabilitzadors, pedra, totxo, taulons vells, ferralla, ni cap altre objecte que doni idea de deixadesa. Per a la finalitat assenyalada s'utilitzaran elements prefabricats, que poden ser de formigó o bé sacs de sorra, preparats a l'efecte i que hauran de mantenir-se en perfecte estat de conservació o amb un aspecte impecable.

Tant la senyalització de seguretat viària com els rètols informatius aniran a càrrec del Contractista.

No es cursaran les certificacions d'obra fins que el Contractista no hagi col·locat els senyals de seguretat viària i els rètols informatius esmentats anteriorment, d'acord amb les instruccions rebudes de la Direcció d'Obra i de les normes emanades del present Plec.

#### **3.1.5.6 Precaucions especials durant l'execució de les obres**

Les obres s'hauran d'executar amb l'atenció necessària per a que els serveis existents, municipals i de companyies de serveis, i aquells serveis que s'hagin de desplaçar, no sofreixin trencaments ni alteracions i no comportin perill per al personal de l'obra i per al personal aliè a l'obra. La reparació i/o indemnització per qualsevol dany ocasionat, a aquests serveis o a terceres persones, aniran a càrrec del Contractista. Prèviament a l'inici de qualsevol treball el contractista tindrà cura de sol·licitar, a les diferents companyies i als serveis municipals, l'estat actual de serveis en la zona d'obres, i de realitzar les cates pertinents per a localitzar-los, sempre sota la supervisió de la direcció facultativa.

#### **3.1.5.7 Seguretat i salut en l'obra.**

El Contractista vetllarà en tot moment per la Seguretat i la Salut de l'obra, i complirà tot allò que prescriu la Normativa Estatal sobre Seguretat i Salut en el Treball. A tal efecte redactarà el Pla de Seguretat i Salut de l'Obra, el qual haurà de ser aprovat, previ informe del coordinador de Seguretat i Salut, per decret per part de la Mancomunitat de Municipis de l'Àrea Metropolitana de Barcelona. Vetllarà per la senyalització de abalisaments de protecció i la senyalització de vialitat (veure apartat 5.5 "Senyalització d'obra i instal·lacions").

### **3.1.6 RESPONSABILITATS ESPECIALS DEL CONTRACTISTA.**

#### **3.1.6.1 Ocupació d'espai públic.**

El Contractista no podrà ocupar terrenys fora de l'àmbit públic de l'obra, o fora de l'àmbit de l'obra, sense l'autorització de la Direcció de l'Obra.

A partir del moment de l'ocupació, i fins que l'ocupació deixi de ser necessària, a criteri de la Direcció de l'Obra, el Contractista respondrà dels bens públics que hi hagi. Per la qual cosa haurà de mantenir en perfecte estat, o en tot cas reparar, tots els seus elements, com per exemple: els fermes de calçades, les voreres, les rigoles, els embornals i tronetes, les instal·lacions d'enllumenat, etc....

#### **3.1.6.2 Neteja de les obres.**

Un cop acabades les obres, totes els elements, construïts amb caràcter temporal pel servei de l'obra, hauran de ser enretirats, i els llocs del seu emplaçament restaurats a la seva forma original. Tot això s'efectuarà de manera que les zones afectades quedin completament netes i en condicions estètiques, d'acord amb el paisatge circumdant. Es faran totes les neteges necessàries durant l'execució de l'obres per mantenir-la en bon estat, un cop acabada l'obra i abans de la recepció es farà una neteja final. Els costos de neteja aniran a càrrec del contractista.

#### **3.1.6.3 Conservació de les obres.**

El Contractista queda compromès a conservar al seu càrrec les obres fins que aquestes siguin rebudes.

A aquests efectes, al Contractista haurà de reparar al seu càrrec les obres que hagin sofert deteriorament, per negligència o altres motius que li siguin atribuïbles, o per qualsevol causa que es pugui considerar evitable.

### **3.1.7 AMIDAMENT I ABONAMENT.**

#### **3.1.7.1 Amidament de les obres**

L'amidament es farà, en general, en base a l'obra executada, als plànols del projecte (o aquells que faciliti la Direcció d'Obra), als Preus Unitaris i al Plec de Condicions. Aquests amidaments es comprovaran en el replanteig. El Contractista no podrà fer cap al·legació en base a la manca o excés d'amidament del pressupost del projecte.

- Preus unitaris

Totes les unitats d'obra d'aquest Plec, i les no definides explícitament, s'abonaran d'acord amb els preus unitaris del Quadre de Preus del Projecte, considerant-hi incloses totes les despeses de material, de mà d'obra, de maquinària, de mitjans auxiliars, de despeses indirectes, o qualsevol altre element i/o activitat necessària per l'execució completa de les unitats esmentades.

La descripció dels materials, i de les unitats d'obra, que figuren en el descripció del preu i/o en el present Plec no és exhaustiva. Pot ser solament enunciativa i dirigida, senzillament, a una millor comprensió de les característiques de l'obra que s'ha de realitzar. En conseqüència, els materials no especificats, i les operacions no descrites, que siguin manifestament necessàries per a executar una unitat d'obra es consideraran incloses en els preus unitaris d'abonament.

- Partides Alçades

La partida alçada d'abonament íntegra es:

\* Seguretat i salut en l'obra

Les partides alçades a justificar s'efectuaran d'acord amb el present Plec de Prescripcions Tècniques Particulars, aplicant-li els preus unitaris que figuren en el quadre de preus, afectats pel coeficient d'adjudicació.

#### **3.1.7.2 Altres despeses a compte del Contractista**

Serà a càrrec del contractista qualsevol excés d'obra que no hagi estat autoritzat per escrit per la Direcció de l'Obra. En aquest cas, la Direcció d'obra podrà decidir que es realitzi la restitució necessària per ajustar l'obra a la definició del Projecte, i en aquest cas aniran a compte del Contractista totes les despeses que això ocasioni.

#### **3.1.7.3 Recull de despeses a càrrec del Contractista**

Com a resum de les enunciades en els articles anteriors, el recull de partides (a banda de les que s'especifiquen en l'apartat 7.2 "Altres despeses a compte del Contractista") que no són d'abonament directe i que aniran a càrrec del Contractista, són:

\* Plànols final d'obra (as built). Apartat 3.1 "Plànols"

\* Comprovació del replanteig. Apartat 4.1 "Comprovació del replanteig"

\* Oficina d'obra per a la Direcció d'Obra. Apartat 4.3 "Oficina d'obra del Contractista i de la Direcció de l'Obra".

\* Control de qualitat: el 1,5 % del pressupost d'execució material de licitació Apartat 5.2 "Assaigs"

\* Accessos i desviaments provisionals de l'Obra. Apartat 5.4 "Construcció i conservació de desviaments. Altres

Contractistes. Trànsit viari".

\* Pla de senyalització viària de seguretat. Apartat 5.5 "Senyalització d'obres i instal·lacions"

\* Dos rètols informatius. Apartat 5.5 "Senyalització d'obres i instal·lacions"

\* Neteja de les obres. Apartat 6.2 "Neteja de les obres"

\* Conservació de les Obres fins a la recepció. Apartat 6.3 "Conservació de les obres"

Es de remarcar, però, que en el cas d'errors i/o omissions en l'anterior enumeració de partides a càrrec del Contractista, preval el recull de despeses a càrrec del Contractista que s'especifiquen en tot el conjunt de l'articulat del present Plec de Condicions i en totes les clàusules del Plec de Clàusules

Economicoadministratives Particulars del contracte, (això vol dir que, continuarà sent a càrrec del Contractista aquella despesa que estigui especificada en algun article i/o clàusula, encara que no hagi estat recollida en el present apartat).

#### **3.1.7.4 Abonament d'obres incompletes.**

Les xifres que per a pesos o volums dels materials figuren en les unitats compostes del Quadre de Preus núm. 2, s'utilitzaran per al coneixement del cost d'aquest material aplegat a peu d'obra. En cap concepte tindran valor, per a definir les proporcions de les mescles, ni dels volums necessaris d'aplegament, per aconseguir la unitat acabada.

Quan, per rescissió o alguna altra causa, s'hagués de valorar obres incompletes, s'aplicaran els preus del Quadre núm. 2, sense que es pugui pretendre la valoració de cada unitat d'obra diferent a la valoració d'aquest, encara que el Contractista tingui dret a alguna reclamació per insuficiència o ommissió del preu de qualsevol element que constitueix el propi preu. Les partides que componen la descomposició del preu seran d'abonament quan tot el material estigui junt, incloent-hi els accessoris; o realitzats, en la seva globalitat, els treballs o operacions que determinen la definició de la partida. Donat que el criteri que s'ha de seguir ha de ser que només es consideren abonables aquelles parts de l'obra ja finalitzades, el Contractista perdrà tots els drets en el cas que les deixi incompletes.

### **3.1.8 RECEPCIÓ DE LES OBRES.**

#### **3.1.8.1 Recepció de les obres**

Si les obres es troben en bon estat, i en concordança amb les prescripcions previstes, el/la Director/a de l'Obra les donarà per rebudes, aixecant-se la corresponent acta i començant, a partir de llavors, el termini de garantia.

Si les obres no es troben en bon estat per a ser rebudes es farà constar així en la corresponent acta i el/la Director/a d'Obra assenyalarà els defectes observats i detallarà les instruccions precises, fixant un termini per a esmenar-les. Si havent passat aquest termini, el Contractista no les hagués esmenat, podrà concedir-se-li un altre termini improrrogable o declarar resolt el contracte.

Per a que la Recepció de l'Obra pugui realitzar-se han d'acomplir-se les següents condicions:

- Obrar en poder del Director de l'Obra els següents documents:

1. Projecte final d'obra que reculli la situació real de les obres i instal·lacions amb totes les possibles modificacions introduïdes durant el projecte i execució de les obres.

2. Relació dels subministradors.

- Compliment de totes les obligacions contingudes al Contracte.

#### **3.1.8.2 Termini de garantia**

Sens perjudici del que prescrigui el Plec de Clàusules Economicoadministratives Particulars del contracte, el termini de garantia de l'obra serà d'un **(1) any**, comptat a partir de la recepció. Aquest termini es farà extensiu a totes les obres executades sota el mateix contracte. En el cas de recepcions parcials s'estarà a allò que disposa l'article 171 del Reglament General de Contractació de l'Estat.

### **3.1.9 RESIDUS DE CONSTRUCCIÓ I ENDERROC**

Les operacions destinades a la tria, classificació, transport i disposició dels residus generats a obra, s'ajustaran al que determina el Pla de Gestió de Residus elaborat per el Contractista, aprovat per la Direcció Facultativa i acceptat per la Propietat.

Aquest Pla ha estat elaborat en base al Estudi de Gestió de Residus, que s'inclou al projecte.

Si degut a modificacions en l'execució de l'obra o d'altres, cal fer modificacions a la gestió en obra dels residus, aquestes modificacions es documentaran per escrit i seran aprovades si s'escau per la Direcció Facultativa i se'n donarà comunicació per la seva acceptació a la Propietat.

### **3.1.10 OBLIGACIONS DE CAIRE AMBIENTAL PER PART DEL CONTRACTISTA**

Atès que IMMB ha decidit acollir-se i subscriure's als requisits establerts en la norma UNE EN ISO 14001:2004 referida a sistemes de gestió ambiental, s'estableix que:

**“És facultat del l'IMMB la supervisió de les activitats amb repercussió ambiental que es desenvolupin durant l'execució de les obres.”**

Atès que, depenent de la temàtica ambiental que es tracti i de la legislació i reglamentació aplicables, convé que la distribució de responsabilitats legals i de responsabilitats operatives quedi perfectament establerta i, sempre que sigui possible, perfectament delimitada, les obres es realitzaran complint amb els aspectes ambientals següents:

#### **3.1.10.1 Legislació i reglamentació**

És responsabilitat de l'empresa contractista el coneixement i el manteniment al dia de la legislació i reglamentació ambiental que aplica i el compliment de les obligacions i requisits derivats de l'esmentada reglamentació, en totes les seves activitats, en totes les seves instal·lacions i en tots els àmbits de competència, inclosos els àmbits de legislació i reglamentació europea, estatal, autonòmica, d'entitats i consorcis locals i de procedència municipal.

L'IMMB es reserva el dret -i disposarà del consentiment del contractista-, de poder procedir a visites de comprovació o a sol·licitud d'evidències del compliment legal i reglamentari per part del contractista quan estimi que l'incompliment de determinats requisits pot afectar negativament la gestió ambiental sota la responsabilitat de supervisió de l'IMMB.

#### **3.1.10.2 Emissions a l'atmosfera**

És responsabilitat de l'empresa contractista el coneixement i el manteniment al dia de la legislació i reglamentació que aplica i el compliment dels requisits que s'hi estableixen, tals com els controls reglamentaris dels punts d'emissió de gasos de combustió o àrees d'emissions difuses de pols o d'altres contaminants.

Les empreses d'aplicació de tractaments de plaguicides o de tractaments per dispersió hauran de ser especialment curoses en les tècniques d'aplicació, en la senyalització de perill i en els horaris escollits.

L'IMMB es reserva el dret -i disposarà del consentiment del contractista-, de procedir a realitzar visites de comprovació o a sol·licitar evidències del compliment dels requisits que pertocin a la seva empresa.

#### **3.1.10.3 Abocaments a l'aigua**

És responsabilitat de l'empresa contractista el coneixement i el manteniment al dia de la legislació i la reglamentació que aplica i el compliment dels requisits que s'hi estableixen, com els controls reglamentaris dels punts d'abocament d'aigües residuals o d'aigües procedents de la prestació de servei.

Per la seva significació especial, l'IMMB procedirà a mesures de supervisió especials en els casos en que:

Es procedeixi a l'abocament d'aigües residuals a terrenys inclosos en l'àmbit on es desenvolupa l'activitat sota supervisió de l'IMMB. En aquest cas, es podran sol·licitar evidències que es disposa dels permisos reglamentaris, ja sigui de les entitats locals de l'aigua (ELA), autonòmica (ACA) o de l'organisme competent de l'Administració central (costos). Es podran sol·licitar, també, evidències que es realitzen els controls i es respecten els límits de vessament establerts per l'entitat administrativa competent.

En les àrees d'activitat on es faci instal·lació i manteniment de cabines sanitàries, l'IMMB es reserva el dret de sol·licitar l'evidència dels permisos d'abocament corresponents i l'evidència que el transport i la gestió dels residus i de les aigües negres es realitza conforme a la reglamentació i mitjançant vehicles i equips adequats.

En qualsevol dels dos casos, l'IMMB es reserva el dret i disposarà del consentiment del contractista, per procedir a realitzar visites de comprovació o a sol·licitar evidències del compliment dels requisits que pertocin a la seva empresa.

#### **3.1.10.4 Descàrregues al sòl i prevenció de la contaminació de sòls**

Els possibles episodis de contaminació del sòl, independentment de les responsabilitats legals de l'empresa contractista, afecten la funció de supervisió de l'IMMB i terrenys sota la responsabilitat de gestió de les entitats locals que formen part de l'IMMB.

Sense tenir en compte possibles episodis d'emergència ambiental a causa d'abocaments accidentals, que es contemplen en el punt 9 d'aquest document, s'identifiquen com a possibles focus de contaminació l'existència d'abocaments d'aigües residuals al terreny i l'existència de canonades soterrades.

Un altre possible focus de contaminació del sòl identificat correspon a les zones d'estacionament de màquines i de vehicles propietat de l'empresa contractista que presentin petites pèrdues d'olis o de líquids hidràulics i que amb el temps puguin provocar contaminacions rellevants del sòl.

L'IMMB es reserva el dret -i disposarà del consentiment del contractista-, de procedir a fer visites de comprovació o a sol·licitar evidències del compliment dels requisits aplicables i, si es dóna el cas, de detectar contaminació del sòl que sigui assignable a l'activitat del contractista, el contractista es compromet a reparar el sòl contaminat o a assumir els costos de la reparació si se li requereix per part de l'IMMB.

#### **3.1.10.5 Consum energètic i consum d'aigua**

El contractista establirà les seves mesures enfocades a l'estalvi o a la millora de l'eficiència dels consums energètics i dels consums de recursos naturals, inclòs el consum d'aigua en les àrees d'activitat que comporta l'execució de les obres, en els magatzems, en els recintes de manteniment i en les instal·lacions d'oficines.

#### **3.1.10.6 Soroll i vibracions**

És responsabilitat de l'empresa contractista el coneixement i el manteniment al dia de la legislació i reglamentació que aplica i el compliment dels requisits que s'hi estableixen pel que fa a emissió de soroll i vibracions.

Aquest aspecte ambiental és d'especial consideració en el cas de la maquinària, vehicles i equips emprats en l'execució de les obres i en la gestió dels residus corresponents, tenint en compte l'existència de zones residencials properes i l'existència de zones de protecció especial del medi natural.

Les màquines, vehicles i equips que s'utilitzin compliran els requisits reglamentaris establerts, es fixaran i es respectaran els horaris de treball que es demostrin més adients i es tindran en compte les ordenances municipals que en cada cas puguin afectar.

L'IMMB es reserva el dret -i disposarà del consentiment del contractista-, de supervisar el compliment dels horaris i de comprovar la sol·licitud d'evidències del compliment dels requisits aplicables d'emissió de nivell sonor de les màquines per a les quals existeixi reglamentació a nivell nacional o europeu.

#### **3.1.10.7 Residus**

L'IMMB no ha assumit la gestió directa de cap dels residus que es generin per part de les empreses contractistes durant l'execució de les obres.

La gestió d'aquests residus es realitzarà conforme a la reglamentació aplicable en cada cas i d'acord amb el que estableix el Reial Decret 105/2008 d'1 de febrer i la resta de la reglamentació en vigor.

El contractista es compromet a gestionar els residus generats per ell durant l'execució de les obres, la gestió, i a fer-ho conforme està establert en la legislació i reglamentació vigent. L'IMMB es reserva el dret de supervisar el correcte emmagatzematge temporal dels residus i de sol·licitar en qualsevol moment, informació sobre la gestió realitzada i les evidències documentals d'aquesta gestió.

#### **3.1.10.8 Medi natural i impacte visual**

El contractista es compromet a respectar en tot moment les zones d'especial protecció del medi natural i vetllarà per minimitzar sempre que sigui possible, el deteriorament de l'impacte visual.

Qualsevol dany o deterioració que es detecti serà comunicat immediatament a l'IMMB per tal que es pugui procedir a la seva restauració o minimització.

Les possibles actuacions de millora o de modificació de l'impacte visual o de la cura dels espais classificats que es puguin suggerir o sol·licitar per part dels contractistes hauran de ser comunicades a l'IMMB i coordinades amb el contractista.

### **3.1.10.9 Situacions d'emergència ambiental – Plans d'emergència ambientals**

Els contractistes que realitzin les obres objecte d'aquest Projecte han de realitzar una identificació dels riscos ambientals derivats de l'execució de les obres.

Una vegada identificats els riscos ambientals, faran un pla d'emergència ambiental per tal d'eliminar aquests riscos o per disposar de les mesures adequades per minimitzar-los si és dona el cas que el risc no es pot evitar.

La identificació i el pla constaran per escrit, estaran a la disposició del personal present en les àrees d'activitat i el personal estarà capacitat i entrenat per a l'aplicació del pla en cas que es doni una situació d'emergència.

L'IMMB, depenent del grau crític dels riscos identificats, es reserva el dret de sol·licitar evidències de l'existència del pla, de l'adequació dels equips i els mitjans d'intervenció i de la capacitat i entrenament del personal de l'empresa contractista en relació amb els riscos ambientals, i de la capacitat del personal per a l'aplicació del pla en cas d'emergència.

**En qualsevol cas, el contractista ha de tenir en compte els principis generals següents** (aquests principis no són limitadors atès que en treballs o serveis específics poden presentar-se una varietat important de diferents riscos ambientals):

En cas d'haver d'entrar o de dipositar en obra productes o equips que puguin ocasionar incidències ambientals, el contractista ha d'informar la direcció facultativa o el tècnic de l'AIMMB assignat a l'obra sobre el grau de perillositat del producte/equip, i de comú acord s'adoptaran les mesures de seguretat pertinents per tal d'evitar abocaments o impactes incontrolats. Si l'IMMB té coneixement previ del fet que per al desenvolupament d'una activitat es requereix l'entrada de productes químics que puguin presentar determinats riscos, se li farà lliurament del corresponent imprès per a la Comunicació d'entrada i ús o d'emmagatzematge temporal de productes químics FM 553.01.02. En cas que el seu treball requereixi de l'entrada de productes químics i no se li hagi fet lliurament de l'imprès esmentat, l'empresa l'haurà de sol·licitar, complimentar i lliurar a l'IMMB.

Està prohibit l'abocament als lavabos o serveis o al clavegueram de qualsevol substància que pugui provocar impactes ambientals (dissolvents, restes de pintures, restes de plaguicides, productes tòxics, productes corrosius, productes perillosos per al medi ambient, etc.).

Les eventuals labors de neteja que puguin derivar-se de l'activitat del contractista es realitzaran sense contravenir cap norma externa o interna referent a la qualitat d'afluents i d'abocaments.

En cas de dubte o de situació d'emergència, el personal del contractista es posarà en contacte urgentment amb la direcció facultativa o amb el tècnic de l'IMMB assignat a l'obra per tal de seguir les indicacions d'actuació. Per exemple, en cas d'abocament accidental o en la generació d'un residu no contemplat en la gestió de residus de l'IMMB.

Els vehicles i la maquinària que hagin de ser utilitzats en obra es trobaran en bones condicions de manteniment, sobretot pel que fa a emissió de sorolls, gasos i sense vessaments ni fuites d'olis o d'altres productes. Els possibles danys en matèria de sòls, aigües, emissions o impactes sobre el medi ambient derivats de la negligència de l'activitat del contractista hauran de ser solucionats i reparats abans de donar per finalitzat el servei prestat.

Barcelona, desembre 2024

L'ENGINYER INDUSTRIAL

Gerard Cañas Fontcuberta  
Nº Col·legiat EIC: 17257



## INSTITUT MUNICIPAL DE MERCATS DE BARCELONA

---

### 3.2 PLEC CONDICIONS TÈCNIQUES ADMINISTRATIVES

## **B MATERIALES Y COMPUESTOS**

### **B0 MATERIALES BÁSICOS**

#### **B05 AGLOMERANTS I CONGLOMERANTS**

##### **B059- GUIX**

###### **0.- ELEMENTS QUE CONTEMPLA EL PLEC**

B059-06FO.

Plec de condicions

###### **1.- DEFINICIÓ I CONDICIONS DELS ELEMENTS**

Productes en pols preparats bàsicament amb pedra de guix, i eventualment addicions per a modificar les característiques d'adormiment, resistència, adherència, retenció d'aigua, densitat o altres.

S'han contemplat els tipus de guixos següents:

- Conglomerants a base de guix
- Guix per a la construcció en general
- Guix per a aplicacions especials de construcció
- Guix per a agafar perfils i plaques de guix laminat

**CARACTERÍSTIQUES GENERALS:**

Ha d'estar homologat d'acord amb el RD 1312/1986 o disposar d'una certificació de conformitat a normes segons l'ordre 14/01/1991.

En el cas de que el material s'utilitzi en obra pública, l'acord de Govern de la Generalitat de Catalunya de 9 de juny de 1998, exigeix que els materials siguin de qualitat certificada o puguin acreditar un nivell de qualitat equivalent, segons les normes aplicables als estats membres de la Unió Europea o de l'Associació Europea de Lliure Canvi. També en aquest cas, es procurarà que els esmentats materials disposin de l'etiqueta ecològica europea, regulada en el Reglament 880/1992/CEE o bé altres distintius de la Comunitat Europea.

S'ha de poder utilitzar directament, pastant-los amb aigua.

No ha de tenir grumolls ni principis d'aglomeració.

**GUIXOS DE CONSTRUCCIÓ I CONGLOMERANTS A BASE DE GUIX PER A CONSTRUCCIÓ:**

**Resistència mecànica a flexió (UNE-EN 13279-1):**

- Guix de construcció d'aplicació manual de designació B1: => 1,0 N/mm<sup>2</sup>
- Guix de construcció de projecció mecànica de designació B1: => 1,0 N/mm<sup>2</sup>
- Guix especial per a la construcció de designació C6: > 1 N/mm<sup>2</sup>

**Resistència mecànica a compressió (UNE-EN 13179-1):**

- Guix de construcció d'aplicació manual de designació B1: > 2,0 N/mm<sup>2</sup>
- Guix de construcció de projecció mecànica de designació B1: > 2,0 N/mm<sup>2</sup>
- Guix especial per a la construcció de designació C6: > 2 N/mm<sup>2</sup>

**Temps d'inici d'adormiment:**

- Guix de designació B1 d'aplicació manual: > 20 minuts
- Guix de designació B1 de projecció mecànica: > 50 minuts
- Guix de designació C6: > 20 minuts

Els guixos de construcció i els conglomerants a base de guix per a la construcció s'han de designar de la següent manera:

- El tipus de guix o de conglomerant de guix segons la designació de la norma UNE-EN 13279-1
- Referència a la norma EN 13279-1
- Identificació segons la norma UNE-EN 13279-1
- Resistència a compressió

**ADHESIUS A BASE DE GUIX PER A PLAQUES DE GUIX LAMINAT I TRANSFORMATS DE PLAQUES DE GUIX LAMINAT:**

Els adhesius a base de guix per a la fixació de les plaques de guix laminat o els transformats de plaques de guix laminat s'han de designar de la següent manera:

- Mitjançant l'expressió "adhesivo a base de yeso para transformados de placas de yeso laminado con aislamiento térmico/acústico o placas de yeso laminado"
- Referència a la norma EN 14496

Els adhesius a base de guix per a la fixació de les plaques de guix laminat o els transformats de plaques de guix laminat han d'anar marcats de manera clara e indeleble, ja sigui sobre la pròpia placa, o bé sobre l'embalatge, l'albarà o el certificat subministrat amb el producte amb les següents indicacions:

- Referència a la norma europea EN 14496
- Nom, marca comercial o altres mitjans d'identificació del fabricant
- Data de fabricació i/o data de caducitat
- Identificació del producte segons el sistema de designació esmentat anteriorment
- Ha de portar, en lloc visible, el marcatge CE de conformitat amb el que disposa el Reial Decret 1328/1995, de 28 de juliol

## 2.- CONDICIONS DE SUBMINISTRAMENT I EMMAGATZEMATGE

Subministrament: en sacs, de manera que no s'alterin les seves característiques.

Emmagatzematge: En lloc sec, protegit de la intempèrie i sense contacte directe amb el terra, de manera que no s'alterin les seves condicions.

## 3.- UNITAT I CRITERI D'AMIDAMENT

Unitat d'amidament: la indicada a la descripció de l'element

Criteri d'amidament: quantitat necessària subministrada a l'obra

## 4.- NORMATIVA DE COMPLIMENT OBLIGATORI

**GUIXOS DE CONSTRUCCIÓ I CONGLOMERANTS A BASE DE GUIX PER A CONSTRUCCIÓ:**

UNE-EN 13279-1:2006 Yesos de construcción y conglomerantes a base de yeso para la construcción. Parte 1: Definiciones y especificaciones.

UNE-EN 13279-2:2006 Yesos de construcción y conglomerantes a base de yeso para la construcción. Parte 2: Métodos de ensayo.

**ADHESIUS A BASE DE GUIX PER A PLAQUES DE GUIX LAMINAT I TRANSFORMATS DE PLAQUES DE GUIX LAMINAT:**

UNE-EN 14496:2006 Adhesivos a base de yeso para transformados de placa de yeso laminado con aislante térmico/acústico y placas de yeso laminado. Definiciones, especificaciones y métodos de ensayo.

## 5.- CONDICIONS DE CONTROL DE RECEPCIÓ

**CONDICIONS DE MARCATGE I CONTROL DE LA DOCUMENTACIÓ DEL GUIX DE CONSTRUCCIÓ:**

El subministrador ha de posar a disposició de la DF en el cas que aquesta ho sol·liciti, la documentació següent, que acredita el marcatge CE, segons el sistema d'avaluació de conformitat aplicable, d'acord amb el que disposa l'apartat 7.2.1 del CTE: - Productes per a parets, envans, sostres o revestiments per a la protecció contra el foc d'elements estructurals i/o per a compartimentació davant del foc en edificis, - Productes per a parets, envans, sostres o revestiments per a qualsevol ús excepte per a la protecció contra el foc d'elements estructurals i/o per a compartimentació davant del foc en edificis de Prestacio o Caracteristica: Tots: - Sistema 4: Declaració de Prestacions - Productes per a parets, envans, sostres o revestiments per a la protecció contra el foc d'elements estructurals i/o per a compartimentació davant del foc en edificis de Prestacio o Caracteristica: Reacció al foc: - Sistema 3: Declaració de Prestacions

- Productes per a parets, envans, sostres o revestiments per a la protecció contra el foc d'elements estructurals i/o per a compartimentació davant del foc en edificis, - Productes per a parets, envans, sostres o revestiments per a qualsevol ús excepte per a la protecció contra el foc d'elements estructurals i/o per a compartimentació davant del foc en edificis de Prestacio o Caracteristica: Tots: - Sistema 4: Declaració de Prestacions - Productes per a parets, envans, sostres o revestiments per a la protecció contra el foc d'elements estructurals i/o per a compartimentació davant del foc en edificis de Prestacio o Caracteristica: Reacció al foc: - Sistema 3: Declaració de Prestacions

El símbol normalitzat del marcatge CE (segons la directiva 93/68/CE) s'ha d'estampar sobre l'embalatge de manera visible (o si no és possible, sobre o la documentació comercial que acompanya al producte) i ha d'anar acompanyat de la següent informació com a mínim:

- Nom, logotip o adreça declarada del fabricant
- Les dues últimes xifres de l'any de la impressió del marcatge

- Referència a la norma europea EN 13279
- Descripció del producte: nom genèric, tipus, quantitat i ús previst
- Informació sobre les característiques essencials que han de declarar-se de la següent manera: - Valors declarats, i quan procedeixi, nivell o classe - Reacció al foc - Aïllament directe al soroll aeri - Resistència tèrmica - Característiques a les que s'aplica l'opció "Prestació No Determinada" (PND) - Com alternativa la designació normalitzada

#### CONDICIONS DE MARCATGE I CONTROL DE LA DOCUMENTACIÓ DEL GUIX PER A AGAFAR PLAQUES DE GUIX LAMINAT:

El subministrador ha de posar a disposició de la DF en el cas que aquesta ho sol·liciti, la documentació següent, que acredita el marcatge CE, segons el sistema d'avaluació de conformitat aplicable, d'acord amb el que disposa l'apartat 7.2.1 del CTE: - Productes per a usos subjectes a reglamentacions sobre reacció al foc de Prestació o Característica: Adherència, - Productes per a usos subjectes a reglamentacions sobre reacció al foc de Prestació o Característica: Reacció al foc. Productes que compleixen la Decisió de la Comissió 2003/43/CE modificada, - Productes per a usos no subjectes a reglamentacions sobre reacció al foc de Prestació o Característica: Adherència: - Sistema 4: Declaració de Prestacions - Productes per a usos subjectes a reglamentacions sobre reacció al foc de Prestació o Característica: Reacció al foc: - Sistema 3: Declaració de Prestacions

- Productes per a usos subjectes a reglamentacions sobre reacció al foc de Prestació o Característica: Adherència, - Productes per a usos subjectes a reglamentacions sobre reacció al foc de Prestació o Característica: Reacció al foc. Productes que compleixen la Decisió de la Comissió 2003/43/CE modificada, - Productes per a usos no subjectes a reglamentacions sobre reacció al foc de Prestació o Característica: Adherència: - Sistema 4: Declaració de Prestacions - Productes per a usos subjectes a reglamentacions sobre reacció al foc de Prestació o Característica: Reacció al foc: - Sistema 3: Declaració de Prestacions

El símbol normalitzat del marcatge CE (segons la directiva 93/68/CE) s'ha d'estampar sobre l'emalatge de manera visible (o si no és possible, sobre o la documentació comercial que acompanya al producte) i ha d'anar acompanyat de la següent informació com a mínim:

- Nom, logotip o adreça declarada del fabricant
- Les dues últimes xifres de l'any de la impressió del marcatge
- Referència a la norma europea EN 14496
- Descripció del producte: nom genèric, material, dimensions i ús previst
- Informació sobre les característiques essencials que han de declarar-se de la següent manera: - Valors declarats, i quan procedeixi, nivell o classe - Resistència a l'esforç tallant - Reacció al foc - Permeabilitat al vapor d'aigua - Resistència a flexió - Altres valors que depenen del sistema i que ha de declarar el fabricant en la seva documentació sobre l'ús previst - Prestació No determinada (PND) per a aquelles característiques en les que sigui aplicable - Com alternativa la designació normalitzada

#### OPERACIONS DE CONTROL DEL GUIX DE CONSTRUCCIÓ:

Inspecció visual de les condicions de subministrament.

Abans de començar l'obra o si varia el subministrament es demanaran al contractista els certificats del fabricant que garanteixin el compliment del plec de condicions tècniques, incloent els resultats dels assaigs següents, realitzats per un laboratori acreditat:

- Aigua combinada: (UNE 102032)
- Sofre en % d'ions SO<sub>3</sub>: (UNE 102032)
- Contingut de sulfats de calci (UNE 102037)
- Exponent d'hidrogen pH (UNE 102032)
- Finor de molta: (UNE-EN 13279-2)
- Resistència a flexotracció: (UNE-EN 13279-2)
- Temps d'adormiment: (UNE-EN 13279-2)
- Índex de puresa: (UNE 102032)

En cas de no presentar aquests resultats, o que la DF tingui dubtes de la seva representativitat, es realitzaran aquests assaigs sobre el material rebut.

En cas de que el material disposi de la Marca AENOR, marcatge CE o altre legalment reconeguda a un país de l'UE, es pot prescindir de la presentació dels assaigs de control de recepció.

#### CRITERIS DE PRESA DE MOSTRA DEL GUIX DE CONSTRUCCIÓ:

La presa de mostra i els assajos han de realitzar-se segons lo establert en el capítol 3 de la norma europea UNE-EN 13279-2.

#### INTERPRETACIÓ DELS RESULTATS I ACTUACIONS EN CAS D'INCOMPLIMENT DEL GUIX DE CONSTRUCCIÓ:

No es podran utilitzar a l'obra guixos sense el corresponent marcatge CE i el certificat de garantia del fabricant, d'acord a els assajos de tipus inicial i el control de producció realitzat a fabrica segons la norma UNE-EN 13279-1. Quan no es compleixi alguna de les prescripcions de qualitat del guix assajat, es repetiran els assaigs per duplicat, sobre dues mostres tretes de l'aplec existent a l'obra. Si un qualsevol dels resultats no és satisfactori, es rebutjarà tot l'aplec i es faran tots els assaigs esmentats a les següents cinc partides que arribin a l'obra.

## **B0 MATERIALES BÁSICOS**

### **B0A FERRETERIA**

#### **B0A5- CARGOL**

##### 0.- ELEMENTS QUE CONTEMPLA EL PLEC

B0A5-06VX.

Plec de condicions

##### 1.- DEFINICIÓ I CONDICIONS DELS ELEMENTS

Tijes cilíndriques o còniques, amb filet de secció triangular que dibuixa sobre la seva superfície una hèlice contínua.

S'han considerat els tipus següents:

- Cargols autoroscants amb volandera
- Cargols taptite d'acer inoxidable

CHARACTERÍSTIQUES GENERALS:

El perfil de la rosca del vis ha d'estar en relació amb el seu diàmetre (UNE 17-008), i la llargària de la rosca, en relació amb la seva llargària (UNE 17-051).

La forma del perfil de la rosca ha de permetre que el cargol faci l'efecte d'una broca, fent a la vegada el forat i la rosca.

La seva superfície ha de ser llisa, sense fissures, rebaves ni d'altres defectes superficials.

Els fils de la rosca no han de tenir defectes de material ni empremtes d'eines.

ACABAT CADMIAT:

El seu recobriments ha de ser llis, sense discontinuïtats ni exfoliacions i no ha de tenir taques ni imperfeccions superficials.

ACABAT GALVANITZAT:

El seu recobriments ha de ser llis, sense discontinuïtats ni exfoliacions i no ha de tenir taques ni imperfeccions superficials.

Protecció de galvanitzat:  $\geq 275 \text{ g/m}^2$

Puresa del zinc, en pes:  $\geq 98,5\%$

##### 2.- CONDICIONS DE SUBMINISTRAMENT I EMMAGATZEMATGE

Subministrament: Empaquetats.

Emmagatzematge: En llocs protegits de la pluja i la humitat.

##### 3.- UNITAT I CRITERI D'AMIDAMENT

Unitat d'amidament: la indicada a la descripció de l'element

Criteri d'amidament: quantitat necessària subministrada a l'obra

##### 4.- NORMATIVA DE COMPLIMENT OBLIGATORI

No hi ha normativa de compliment obligatori.

---

---

## **B0 MATERIALES BÁSICOS**

### **B0C PLAQUES, PLANXES I TAULERS**

#### **B0CH PLAQUES I PLANXES METÀL·LIQUES**

##### **B0CH9- PLANXA D'ACER**

###### **0.- ELEMENTS QUE CONTEMPLA EL PLEC**

B0CH9-0E4C.

Plec de condicions

###### **1.- DEFINICIÓ I CONDICIONS DELS ELEMENTS**

Planxa d'acer, plana o conformada, obtinguda a partir d'una banda d'acer de qualitat industrial, galvanitzada en continu, amb un recobriment mínim Z 275, segons UNE 36-130, i amb acabat prelacat a les dues cares, si es el cas.

S'han considerat els tipus de planxa següents:

- Planxa nervada d'acer galvanitzat
- Planxa nervada d'acer prelacat
- Planxa gofrada d'acer galvanitzat, plegada per a fer esglaons
- Planxa grecada d'acer galvanitzat
- Planxa grecada d'acer prelacat

###### **CARACTERÍSTIQUES GENERALS:**

El fabricant ha de garantir les característiques mecàniques i la composició química de l'acer, que ha de complir les determinacions de la norma UNE-EN 10025-2.

Ha de tenir el moment d'inèrcia, el moment resistent, gruix i tipus de nervat o grecat indicats a la DT, i si alguna dada no està indicada, el valor haurà de ser suficient per a resistir sense superar les deformacions màximes admissibles, els esforços als que es veurà sotmesa.

No ha de tenir defectes superficials, com és ara cops, bonys, ratlles o defectes de l'acabat superficial.

El color ha de ser uniforme, i si l'acabat és plastificat o prelacat, ha de coincidir amb l'indicat a la DT o el triat per la DF.

Si la planxa és gofrada, la forma i dimensions del grabat ha de ser l'indicat a la DT.

Tipus d'acer: S235JR

Toleràncies:

- Amplària de muntatge - Amplària nominal  $\leq 700$  mm: + 4 mm, - 0 mm - Amplària nominal  $> 700$  mm: + 5 mm, - 0 mm
- Llargària de la planxa: + 3%, - 0%
- Gruix de la planxa: - Gruix nominal  $\leq 0,8$  mm:  $\pm 0,10$  mm - Gruix nominal  $> 0,8$  mm:  $\pm 0,15$  mm
- Mòdul resistent i moment d'inèrcia: + 5%, - 0%

###### **2.- CONDICIONS DE SUBMINISTRAMENT I EMMAGATZEMATGE**

Subministrament: Embalades en paquets protegits amb fusta, de manera que no s'alterin les seves característiques.

Les planxes s'han de subministrar tallades a mida, del taller, diferenciades per tipus de perfil i acabats.

Emmagatzematge: als seus embalatges, col·locats lleugerament inclinats per que permetin evacuar l'aigua, en llocs protegits d'impactes.

###### **3.- UNITAT I CRITERI D'AMIDAMENT**

Unitat d'amidament: la indicada a la descripció de l'element

Criteri d'amidament: quantitat necessària subministrada a l'obra

#### 4.- NORMATIVA DE COMPLIMENT OBLIGATORI

\* UNE 36130:1991 Bandas (chapas y bobinas), de acero bajo en carbono, galvanizadas en continuo por inmersión en caliente para conformación en frío. Condiciones técnicas de suministro.

#### 5.- CONDICIONS DE CONTROL DE RECEPCIÓ

##### OPERACIONS DE CONTROL:

Les tasques de control a realitzar són les següents:

Inspecció visual del material a la seva recepció.

- Abans de començar l'obra, si varia el subministrament, i per cada tipus diferent que arribi a l'obra, es demanaran al contractista els certificats del fabricant que garanteixin el compliment del plec de condicions tècniques, incloent els resultats dels assaigs següents, realitzats per un laboratori acreditat: - Tipus d'acer, segons CTE DB SE-A.  
- Característiques del recobriments, segons UNE 36-130 - Característiques mecàniques: - Resistència a la tracció - Allargament mínim - Duresa Brinell - Característiques geomètriques: - Gruix - Llargària - Amplària

En cas de no presentar aquests resultats, o que la DF tingui dubtes de la seva representativitat, es realitzaran aquests assaigs sobre el material rebut, a càrrec del contractista.

En cas de que el material disposi de la Marca AENOR, marcatge CE o altre legalment reconeguda a un país de l'UE, es pot prescindir de la presentació dels assaigs de control de recepció.

##### CRITERIS DE PRESA DE MOSTRES:

Els controls s'han de realitzar segons les instruccions de la DF i els criteris indicats a les normes de procediment corresponents.

##### INTERPRETACIÓ DE RESULTATS I ACTUACIONS EN CAS D'INCOMPLIMENT:

Si en els terminis establerts al començar l'obra no es fa l'entrega dels certificats de qualitat del fabricant, s'ha de realitzar una sèrie completa d'assaigs a càrrec del Contractista.

Els resultats dels assaigs sobre totes les peces de les mostres han de complir les condicions especificades. En cas d'incompliment, s'ha de repetir l'assaig, a càrrec del contractista, sobre el doble número de mostres del mateix lot, acceptant-se aquest, quan els resultats obtinguts sobre totes les peces resultin satisfactoris.

---

## B8 REVESTIMENTS

### B89 MATERIALS PER A PINTURES

#### B891- ESMALT

##### 0.- ELEMENTS QUE CONTEMPLA EL PLEC

B891-0P02.

Plec de condicions

##### 1.- DEFINICIÓ I CONDICIONS DELS ELEMENTS

Pintures, pastes i esmalts.

S'han considerat els tipus següents:

- Pintura a la cola: Pintura a l'aigua formada per un aglomerant a base de coles cel·lulòsiques o anilàcies i pigments resistents als àlcalis
- Pintura a la calç: Dissolució en aigua, l'aglutinant i el pigment de la qual és l'hidròxid de calç o la calç apagada
- Pintura al ciment: Dissolució en aigua de ciment blanc tractat i pigments resistents a l'alcalinitat
- Pintura al làtex: Pintura a base de polímers vinílics en dispersió
- Pintura plàstica: Pintura formada per un aglomerant a base d'un polímer sintètic, en dispersió aquosa i pigments

càrrega-estenedors resistents als àlcalis i a la intempèrie

- Pintura acrílica: Pintura formada per copolímers acrílics amb pigments i càrregues inorgàniques, en una dispersió aquosa. Seca a l'aire per evaporació del dissolvent
- Esmalt gras: Pintura formada per olis secants barrejats amb resines dures, naturals o sintètiques i dissolvents
- Esmalt sintètic: Pintura formada per un aglomerant de resines alquídiques, soles o modificades, pigments resistents als àlcalis i a la intempèrie i additius modificadors de la brillantor. Seca a l'aire per evaporació del dissolvent
- Esmalt de poliuretà d'un component: Pintura formada per un aglomerant de resines de poliuretà, soles o modificades, que catalitzen amb la humitat atmosfèrica i pigments resistents als àlcalis i a la intempèrie, dissolta en dissolvents adequats
- Esmalt de poliuretà de dos components: Pintura formada per copolímers de resines de poliuretà fluidificades i pigmentades. Seca per polimerització mitjançant un catalitzador
- Esmalt de poliuretà uretanat: Pintura formada per resines uretanades
- Esmalt epoxi: Revestiment de resines epoxi, format per dos components: un enduredor i una resina, que cal barrejar abans de l'aplicació. Seca per reacció química dels dos components
- Esmalt en dispersió acrílica: Copolímers acrílics en una emulsió aquosa
- Esmalt de clorcautxú: Seca a l'aire per evaporació del dissolvent
- Pasta plàstica de picar: Pintura formada per un vehicle a base d'un polímer sintètic, en dispersió aquosa i pigments càrrega-estenedors resistents als àlcalis i a la intempèrie

#### PINTURA A LA COLA:

Característiques de la pel·lícula líquida:

- Amb l'envàs ple i al cap de 3 minuts d'agitació (INTA 16 32 03) no ha de tenir coàguls, pells, dipòsits durs ni flotació de pigments.
- Ha de tenir una consistència adequada per a la seva aplicació amb brotxa o amb corró. Ha de fer córrer la brotxa, ha de fluir, ha d'anivellar bé i ha de deixar una capa uniforme després de l'assecat
- Finor de molta dels pigments (INTA 16 02 55): < 50 micres
- Temperatura d'inflamació (INTA 16 02 32A): Ininflamable
- Temps d'assecatge a 23°C ± 2°C i 50% ± 5% HR (INTA 16 02 29): - Al tacte: 2 h - Totalment sec: 4 h

Característiques de la pel·lícula seca:

- La pintura ha de ser de color estable.
- Adherència (UNE 48032): ≤ 2

#### PINTURA A LA CALÇ:

Un cop preparada ha de tenir una consistència adequada per a la seva aplicació amb brotxa, corró o procediments neumàtics fins a l'impregnació dels porus de la superfície a tractar.

Després d'assecar-se s'han d'aplicar dues capes d'acabat.

Un cop seca, ha de ser resistent a la intempèrie, ha d'endurir amb la humitat i el temps i ha de tenir propietats microbicides.

#### PINTURA AL CIMENT:

Un cop preparada ha de tenir una consistència adequada per a la seva aplicació amb brotxa, corró o pistola fins a l'impregnació de la superfície a tractar.

Un cop seca ha de ser resistent a la intempèrie.

#### PINTURA AL LÀTEX:

Característiques de la pel·lícula líquida:

- Amb l'envàs ple i al cap de 3 minuts d'agitació (INTA 16 32 03) no ha de tenir coàguls, pells, ni dipòsits durs
- Un cop preparada ha de fer córrer la brotxa, ha de fluir, ha d'anivellar bé i ha de deixar una capa uniforme després de l'assecat
- Temps d'assecatge a 23°C ± 2°C i 50% ± 5% HR (INTA 16 02 29): - Al tacte: < 30 - Totalment sec: < 2 h

Característiques de la pel·lícula seca:

- Adherència (UNE 48032): ≤ 2

#### PINTURA PLÀSTICA:

Característiques de la pel·lícula líquida:

- La pintura continguda al seu envàs original recentment obert, no ha de presentar senyals de putrefacció, pells ni materies estranyes.
- Amb l'envàs ple i sotmesa a agitació (UNE\_EN 21513 i UNE 48-083) no ha de tenir coàguls, pells, dipòsits durs ni flotació de pigments
- Ha de tenir una consistència adequada per a la seva aplicació amb brotxa o amb corró. Ha de fer córrer la brotxa, ha de fluir, ha d'anivellar bé i ha de deixar una capa uniforme després de l'assecat
- Finor de molta dels pigments (INTA 16 02 55): < 50 micres
- Temps d'assecatge a 23°C ± 2°C i 50% ± 5% HR (INTA 16 02 29): - Al tacte: < 1 h - Totalment sec: < 2 h
- Pes específic: - Pintura per a interiors: < 16 kN/m<sup>3</sup> - Pintura per a exteriors: < 15 kN/m<sup>3</sup>
- Rendiment: > 6 m<sup>2</sup>/kg

- Relació volum pigments + càrregues/volum pigments, pes càrregues, aglomerat sòlid (PVC): < 80%

Característiques de la pel·lícula seca:

- La pintura ha de ser de color estable, i per a exteriors, insaponificable.

- Adherència (UNE 48032):  $\leq 2$

- Capacitat de recobriments (UNE 48259): Relació constant  $\geq 0,98$

- Resistència al rentat (DIN 53778): - Pintura plàstica per a interiors o pasta plàstica:  $\geq 1000$  cicles - Pintura plàstica per a exteriors:  $\geq 5000$  cicles

- Solidesa a la llum (NF-T-30.057): Ha de complir

- Transmissió del vapor d'aigua (NF-T-30.018): Ha de complir

PINTURA PLÀSTICA PER A EXTERIORS:

Resistència a la immersió (UNE 48-144): No s'observen canvis o defectes

Resistència a la intempèrie (DIN 18363): Ha de complir

Resistència a l'abració (NF-T-30.015): Ha de complir

Resistència a la calor (UNE 48-033): Ha de complir

PINTURA ACRÍLICA:

Característiques de la pel·lícula líquida:

- Un cop preparada ha de tenir una consistència adequada per a la seva aplicació amb brotxa, corró o procediments pneumàtics

- Temps d'assecatge a  $23^{\circ}\text{C} \pm 2^{\circ}\text{C}$  i  $50\% \pm 5\%$  HR (INTA 16 02 29): - Al tacte: < 4 h - Totalment sec: < 14 h

Característiques de la pel·lícula seca:

- La pintura ha de ser de color estable i insaponificable.

- Ha de ser resistent a la intempèrie.

ESMALT GRAS:

Un cop preparada ha de tenir una consistència adequada per a la seva aplicació amb brotxa, corró o pistola fins a l'impregnació de la superfície a tractar.

Temperatura d'inflamació (INTA 16 02 32A):  $> 30^{\circ}\text{C}$

Temps d'assecatge a  $23^{\circ}\text{C} \pm 2^{\circ}\text{C}$  i  $50\% \pm 5\%$  HR (INTA 16 02 29):

- Al tacte: < 1 h

- Totalment sec: < 6 h

Un cop sec, ha de tenir bona resistència al fregament i al rentat.

ESMALT SINTÈTIC:

No ha de tenir resines fenòliques (INTA 16 04 23) ni de colofonia (INTA 16 04 22).

Característiques de la pel·lícula líquida:

- Amb l'envàs ple i al cap de 3 minuts d'agitació (INTA 16 32 03) no ha de tenir coàguls, pells, dipòsits durs ni flotació de pigments.

- Ha de tenir la consistència adequada per a la seva aplicació amb brotxa. Ha de fer córrer la brotxa, ha de fluir bé i ha de deixar una capa uniforme després de l'assecatge.

- Finor de mòlta dels pigments (INTA 16 02 55): < 25 micres

- Temperatura d'inflamació (INTA 16 02 32A):  $> 30^{\circ}\text{C}$

- Temps d'assecatge a  $23^{\circ}\text{C} \pm 2^{\circ}\text{C}$  i  $50\% \pm 5\%$  HR (INTA 16 02 29): - Al tacte: < 3 h - Totalment sec: < 8 h

- Material volàtil (INTA 16 02 31):  $\geq 70 \pm 5\%$

- Rendiment per a una capa de 30 micres:  $\geq 5 \text{ m}^2/\text{kg}$

- Índex d'anivellament a  $23 \pm 2^{\circ}\text{C}$  i  $50 \pm 5\%$  HR (INTA 16 02 89):  $\geq 5$

- Índex de despreniments a  $23 \pm 2^{\circ}\text{C}$  i  $50 \pm 5\%$  HR (INTA 16 02 88):  $\geq 4$

Característiques de la pel·lícula seca:

- La pintura ha de ser de color estable i insaponificable.

- Adherència (UNE 48032):  $\leq 2$

- Ha de ser resistent a la intempèrie (INTA 16 06 02).

- Envelliment accelerat (INTA 16 06 55): < 6 unitats pèrdua de lluminositat (INTA 16 02 08)

- Resistència a l'abració (UNE 56818): Danys moderats

- Esgroguement accelerat per colors amb reflectància aparent superior al 80% (INTA 160.603): < 0,12

ESMALT DE POLIURETÀ D'UN COMPONENT:

Característiques de la pel·lícula líquida:

- Amb l'envàs ple i al cap de 3 minuts d'agitació (INTA 16 32 03) no ha de tenir coàguls, pells, dipòsits durs ni flotació de pigments.

- Ha de tenir la consistència adequada per a la seva aplicació amb brotxa. Ha de fer córrer la brotxa, ha de fluir bé i ha de deixar una capa uniforme després de l'assecatge.

- Temperatura d'inflamació (INTA 16 02 32A):  $> 30^{\circ}\text{C}$

- Temps d'assecatge a  $23^{\circ}\text{C} \pm 2^{\circ}\text{C}$  i  $50\% \pm 5\%$  HR (INTA 16 02 29): - Al tacte: < 3 h - Totalment sec: < 8 h

- Índex d'anivellament a  $23 \pm 2^{\circ}\text{C}$  i  $50 \pm 5\%$  HR (INTA 16 02 89):  $\geq 5$

- Índex de despreniments a  $23 \pm 2^{\circ}\text{C}$  i  $50 \pm 5\%$  HR (INTA 16 02 88):  $\geq 4$

Característiques de la pel·lícula seca:

- La pintura ha de ser de color estable i insaponificable.
- Adherència (UNE 48032):  $\leq 2$
- Ha de ser resistent a la intempèrie (INTA 16 06 02).
- Envelliment accelerat (INTA 16 06 05):  $< 6$  unitats pèrdua de lluminositat (INTA 16 02 08)
- Resistència a l'abració (UNE 56818): Danys petits
- Adherència i resistència a l'impacte:

	A les 24 h	Al cap de 7 dies
Adherència al quadriculat:	100%	100%
Impacte directe o indirecte: Bola de 12,5 des de 50 cm (INTA 160.266)	Bé	Ha de complir

- Resistència a la càrrega concentrada en moviment (UNE 56-814): Danys moderats
- Resistència a la càrrega rodant (UNE 56-815): Danys petits
- Resistència a la càrrega arrossegada (UNE 56-816): Danys petits
- Resistència al ratllat (UNE 48-173): Resistent
- Resistència a la calor (UNE 48-033): Ha de complir
- Resistència química: - A l'àcid cítric al 10%: 15 dies - A l'àcid làctic al 5%: 15 dies - A l'àcid acètic al 5%: 15 dies - A l'oli de cremar: Cap modificació - Al xilol: Cap modificació - Al clorur sòdic al 20%: 15 dies - A l'aigua: 15 dies

ESMALT DE POLIURETÀ DE DOS COMPONENTS:

Cal barrejar els dos components abans de l'aplicació.

Característiques de la pel·lícula líquida:

- Ha de tenir la consistència adequada per a la seva aplicació amb brotxa. Ha de fer córrer la brotxa, ha de fluir bé i ha de deixar una capa uniforme després de l'assecatge.
- Temperatura d'inflamació (INTA 16 02 32A):  $> 30^{\circ}\text{C}$
- Temps d'assecatge a  $23^{\circ}\text{C} \pm 2^{\circ}\text{C}$  i  $50\% \pm 5\%$  HR (INTA 16 02 29): - Al tacte:  $< 3$  h - Totalment sec:  $< 8$  h

Característiques de la pel·lícula seca:

- La pintura ha de ser de color estable i insaponificable.
- Adherència (UNE 48032):  $\leq 2$
- Ha de ser resistent a la intempèrie (INTA 16 06 02).
- Envelliment accelerat (INTA 16 06 55):  $< 6$  unitats pèrdua de lluminositat (INTA 16 02 08)
- Resistència a l'abració (UNE 56818): Danys petits
- Ha de tenir bona resistència química als àcids diluïts, als hidrocarburs, les sals i als detergents.

ESMALT DE POLIURETÀ URETANAT:

Un cop preparada ha de tenir una consistència adequada per a la seva aplicació amb brotxa, corró o pistola fins a l'impregnació de la superfície a tractar.

Temps d'assecatge a  $20^{\circ}\text{C}$ : 1 - 2 h

Ha de tenir bona resistència a l'aigua salada i al sol.

ESMALT DE DISPERSIÓ ACRÍLICA:

Un cop preparada ha de tenir una consistència adequada per a la seva aplicació amb brotxa, corró o pistola fins a l'impregnació de la superfície a tractar.

Temperatura d'inflamació (INTA 16 02 32A): Ininflamable

Temps d'assecatge a  $23^{\circ}\text{C} \pm 2^{\circ}\text{C}$  i  $50\% \pm 5\%$  HR (INTA 16 02 29):

- Al tacte:  $< 20$  min
- Totalment sec:  $< 1$  h

ESMALT DE CLORCAUTXÚ:

Un cop preparada ha de tenir una consistència adequada per a la seva aplicació amb brotxa o corró.

Temps d'assecatge a  $23^{\circ}\text{C} \pm 2^{\circ}\text{C}$  i  $50\% \pm 5\%$  HR (INTA 16 02 29):

- Al tacte:  $< 30$  min
- Totalment sec:  $< 2$  h

Ha de ser resistent a l'aigua dolça i salada, als àcids i als àlcals.

ESMALT EPOXI:

Un cop preparada ha de tenir una consistència adequada per a la seva aplicació amb brotxa, corró o pistola.

Temperatura d'inflamació (INTA 16 02 29):  $> 30^{\circ}\text{C}$

Temps d'assecatge a  $23^{\circ}\text{C} \pm 2^{\circ}\text{C}$  i  $50\% \pm 5\%$  HR (INTA 16 02 29):

- Al tacte:  $< 30$  min
- Totalment sec:  $< 10$  h

Ha de tenir bona resistència al desgast.

Ha de ser resistent a l'àcid làctic 1%, acètic 10%, clorhídric 20%, cítric 30%, sosa i solucions bàsiques, als hidrocarburs (benzina, querosè) als olis animals i vegetals, a l'aigua, als detergents i a l'alcohol etílic 10%.  
Resistència mecànica (després de 7 dies de polimerització):

- Tracció:  $\geq 16$  N/mm<sup>2</sup>

- Compressió:  $\geq 85$  N/mm<sup>2</sup>

Resistència a la temperatura: 80°C

PASTA PLÀSTICA DE PICAR:

Característiques de la pel·lícula líquida:

- Amb l'envàs ple i al cap de 3 minuts d'agitació (INTA 16 32 03) no ha de tenir coàguls, pells, dipòsits durs ni flotació de pigments.

- Ha de tenir una consistència adequada.

- Finor de mòlta dels pigments (INTA 16 02 55):  $< 50$  micres

- Temps d'assecatge a 23°C  $\pm$  2°C i 50%  $\pm$  5% HR (INTA 16 02 29): - Al tacte:  $< 1$  h - Totalment sec:  $< 2$  h

- Pes específic:  $< 17$  kN/m<sup>3</sup>

- Relació: volum del pigment/volum de la resina (PVC):  $< 80\%$

Característiques de la pel·lícula seca:

- La pintura ha de ser de color estable i insaponificable.

- Adherència (UNE 48032):  $\leq 2$

- Resistència al rentat (DIN 53778): - Pintura plàstica per a interiors o pasta plàstica:  $\geq 1000$  cicles - Pintura plàstica per a exteriors:  $\geq 5000$  cicles

- Solidesa a la llum (NF-T-30.057): Ha de complir

- Transmissió del vapor d'aigua (NF-T-30.018): Ha de complir

- Resistència a la immersió (UNE 48-144): No s'observen canvis o defectes

- Resistència a la intempèrie (DIN 18363): Ha de complir

- Resistència a l'abració (NF-T-30.015): Ha de complir

- Resistència a la calor (UNE 48-033): Ha de complir

## 2.- CONDICIONS DE SUBMINISTRAMENT I EMMAGATZEMATGE

PINTURA A LA COLA, AL LÀTEX, ACRÍLICA, PLÀSTICA, ESMALT GRAS, SINTÈTIC, DE POLIURETÀ, DE DISPERSIÓ ACRÍLICA, EPOXI I PASTA DE PICAR:

Subministrament: En pots o bidons.

Emmagatzematge: En llocs ventilats i no exposats al sol, dins del seu envàs tancat i sense contacte amb el terra.

S'ha de preservar de les gelades.

PINTURA A LA CALÇ:

Subministrament de la calç aèria en terrossos o envasada.

La calç hidràulica ha de subministrar-se en pols.

Emmagatzematge: En llocs ventilats i no exposats al sol, dins del seu envàs tancat i sense contacte amb el terra.

S'ha de preservar de les gelades.

PINTURA AL CIMENT:

Subministrament: En pols, en envasos adequats.

Emmagatzematge: En llocs ventilats i no exposats al sol, dins del seu envàs tancat i sense contacte amb el terra.

S'ha de preservar de les gelades.

## 3.- UNITAT I CRITERI D'AMIDAMENT

Unitat d'amidament: la indicada a la descripció de l'element

Criteri d'amidament: quantitat necessària subministrada a l'obra

## 4.- NORMATIVA DE COMPLIMENT OBLIGATORI

No hi ha normativa de compliment obligatori.

## 5.- CONDICIONS DE CONTROL DE RECEPCIÓ

CONDICIONS DE MARCATGE I CONTROL DE LA DOCUMENTACIÓ EN PINTURA A LA COLA, AL LÀTEX, ACRÍLICA, PLÀSTICA, ESMALT GRAS, SINTÈTIC, DE POLIURETÀ, DE DISPERSIÓ ACRÍLICA, EPOXI I PASTA

#### DE PICAR:

A cada envàs hi ha d'haver les dades següents:

- Identificació del fabricant
- Nom comercial del producte
- Identificació del producte
- Codi d'identificació
- Pes net o volum del producte
- Data de caducitat
- Instruccions d'ús
- Dissolvents adequats
- Límits de temperatura
- Temps d'assecatge al tacte, total i de repintat
- Toxicitat i inflamabilitat
- Proporció de la barreja i temps d'utilització, en els productes de dos components
- Color i acabat, en la pintura plàstica o al làtex i en l'esmalt sintètic, de poliuretà

#### CONDICIONS DE MARCATGE I CONTROL DE LA DOCUMENTACIÓ EN PINTURA A LA CALÇ:

A cada envàs hi ha d'haver les dades següents:

- Identificació del fabricant
- Nom comercial del producte
- Identificació del producte
- Codi d'identificació
- Pes net o volum del producte
- Toxicitat i inflamabilitat

#### CONDICIONS DE MARCATGE I CONTROL DE LA DOCUMENTACIÓ EN PINTURA AL CIMENT:

A cada envàs hi ha d'haver les dades següents:

- Identificació del fabricant
- Nom comercial del producte
- Identificació del producte
- Codi d'identificació
- Pes net o volum del producte
- Instruccions d'ús
- Temps d'estabilitat de la barreja
- Temperatura mínima d'aplicació
- Temps d'assecatge
- Rendiment teòric en m/l
- Color

#### OPERACIONS DE CONTROL:

Els punts de control més destacables són els següents:

- En cada subministrament d'esmalt, es comprovarà que l'etiquetatge dels envasos contingui les dades exigides a les especificacions.

El control de recepció de material verificarà que les característiques dels materials són coincidents amb l'establert en la DT. Aquest control ha de complir l'especificat en l'apartat 7.2 del CTE.

Control de documentació: documents d'origen (full de subministrament i etiquetat), certificat de garantia del fabricant, en el seu cas, (signat per persona física) i els documents de conformitat o autoritzacions administratives exigides, inclòs la documentació corresponent al marcatge CE quan sigui pertinent.

Control mitjançant distintius de qualitat i avaluacions d'idoneïtat: En el cas que el fabricant disposi de marques de qualitat, ha d'aportar-ne la documentació corresponent

Control de recepció mitjançant assaigs: Si el material disposa d'una marca legalment reconeguda a un país de la CEE (Marcatge CE, AENOR, etc.) es podrà prescindir dels assaigs de control de recepció de les característiques del material garantides per la marca; i la DF sol·licitarà en aquest cas, els resultats dels assaigs corresponents al subministrament rebut. En qualsevol cas, la DF podrà sol·licitar assaigs de control de recepció si ho creu convenient.

- Comprovació de l'estat de conservació de la pintura, en un 10 % dels pots rebuts (INTA 16 02 26).

#### OPERACIONS DE CONTROL EN ESMALT SINTÈTIC I DE POLIURETÀ:

- Recepció del certificat de qualitat del fabricant, on constin els resultats dels assaigs següents: - Esmalt sintètic:
  - Assaigs sobre la pintura líquida:
    - Determinació de la finor de mòlta dels pigments INTA 16.02.55 (10.57)
    - Punt d'inflamació INTA 16.02.32A (7.61)
    - Contingut matèria volàtil INTA 16.02.31A (10.7)
    - Índex d'anivellament INTA.16.02.89 (9.68)
    - Índex de despreniments INTA 16.02.88
  - Temps d'assecatge INTA 16.02.29 (6.57)
  - Assaigs sobre la pel·lícula seca:
    - Envelliment accelerat INTA 16.06.05 (10.74) ó UNE 48071
    - Resistència a l'abració d'una capa UNE 48250
  - Enguiment accelerat INTA 16.06.05 (10.74) ó UNE 48071
  - Conservació de la pintura INTA 16.02.26

---

- Esmalt de poliuretà: - Assaigs sobre la pintura líquida: - Punt d'inflamació INTA 16.02.32A (7.61)  
- Índex d'anivellament INTA.16.02.89 (9.68) - Índex de desprendiments INTA 16.02.88 -  
Temps d'assecatge INTA 16.02.29 (6.57) - Assaigs sobre la pel·lícula seca: - Envel·liment accelerat  
INTA 16.06.05 (10.74) ó UNE 48071 - Resistència al impacte UNE EN ISO 6272-1 - Càrrega  
concentrada en moviment UNE EN ISO 6272-1 - Resistència al ratllat UNE EN ISO 1518 -  
Resistència a l'abradió d'una capa UNE 48250 - Resistència a agents químics UNE 48027 -  
Conservació de la pintura INTA 16.02.26 - Resistència al calor UNE 48033 En cas de no rebre aquests  
resultats abans del inici de l'activitat, o que la DF no els consideri representatius, el contractista haurà de realitzar  
els assaigs corresponents, al seu càrrec i fora del pressupost d'autocontrol.

En cas de no rebre aquests resultats abans del inici de l'activitat, o que la DF no els consideri representatius, el contractista haurà de realitzar els assaigs corresponents, al seu càrrec i fora del pressupost d'autocontrol.

#### CRITERIS DE PRESA DE MOSTRES:

Els controls s'han de realitzar segons les instruccions de la DF i els criteris indicats a les normes de procediment corresponents.

#### INTERPRETACIÓ DE RESULTATS I ACTUACIONS EN CAS D'INCOMPLIMENT:

No s'acceptaran els pots de pintura que no estiguin degudament etiquetats i/o certificats, així com els que presentin mal estat de conservació i/o emmagatzematge.

En cas d'observar deficiències en l'estat de conservació d'un pot, es rebutjarà la unitat corresponent i s'incrementarà la inspecció, en primera instància, fins al 20 % dels pots subministrats. Si es continuen observant irregularitats, es passarà a controlar el 100% del subministrament.

Els assaigs d'identificació han de resultar d'acord a les especificacions del plec i a les condicions garantides en el certificat del material. En cas d'incompliment, es realitzarà l'assaig sobre dues mostres més del mateix lot, acceptant-ne el conjunt sempre que els dos resultats estiguin d'acord a dites especificacions.

---

## B8 REVESTIMENTS

### B89 MATERIALS PER A PINTURES

#### B896- PINTURA

##### 0.- ELEMENTS QUE CONTEMPLA EL PLEC

B896-HYCE.

Plec de condicions

##### 1.- DEFINICIÓ I CONDICIONS DELS ELEMENTS

Pintures, pastes i esmalts.

S'han considerat els tipus següents:

- Pintura a la cola: Pintura a l'aigua formada per un aglomerant a base de coles cel·lulòsiques o anilàcies i pigments resistents als àlcalis
- Pintura a la calç: Dissolució en aigua, l'aglutinant i el pigment de la qual és l'hidròxid de calç o la calç apagada
- Pintura al ciment: Dissolució en aigua de ciment blanc tractat i pigments resistents a l'alcalinitat
- Pintura al làtex: Pintura a base de polímers vinílics en dispersió
- Pintura plàstica: Pintura formada per un aglomerant a base d'un polímer sintètic, en dispersió aquosa i pigments càrrega-estenedors resistents als àlcalis i a la intempèrie
- Pintura acrílica: Pintura formada per copolímers acrílics amb pigments i càrregues inorgàniques, en una dispersió aquosa. Seca a l'aire per evaporació del dissolvent
- Esmalt gras: Pintura formada per olis secants barrejats amb resines dures, naturals o sintètiques i dissolvents
- Esmalt sintètic: Pintura formada per un aglomerant de resines alquídiques, soles o modificades, pigments resistents als àlcalis i a la intempèrie i additius modificadors de la brillantor. Seca a l'aire per evaporació del dissolvent
- Esmalt de poliuretà d'un component: Pintura formada per un aglomerant de resines de poliuretà, soles o modificades, que catalitzen amb la humitat atmosfèrica i pigments resistents als àlcalis i a la intempèrie, dissolta en

dissolvents adequats

- Esmalt de poliuretà de dos components: Pintura formada per copolímers de resines de poliuretà fluidificades i pigmentades. Seca per polimerització mitjançant un catalitzador
- Esmalt de poliuretà uretanat: Pintura formada per resines uretanades
- Esmalt epoxi: Revestiment de resines epoxi, format per dos components: un enduridor i una resina, que cal barrejar abans de l'aplicació. Seca per reacció química dels dos components
- Esmalt en dispersió acrílica: Copolímers acrílics en una emulsió aquosa
- Esmalt de cloracautxú: Seca a l'aire per evaporació del dissolvent
- Pasta plàstica de picar: Pintura formada per un vehicle a base d'un polímer sintètic, en dispersió aquosa i pigments càrrega-estenedors resistents als àlcalis i la intempèrie

**PINTURA A LA COLA:**

Característiques de la pel·lícula líquida:

- Amb l'envàs ple i al cap de 3 minuts d'agitació (INTA 16 32 03) no ha de tenir coàguls, pells, dipòsits durs ni flotació de pigments.
- Ha de tenir una consistència adequada per a la seva aplicació amb brotxa o amb corró. Ha de fer córrer la brotxa, ha de fluir, ha d'anivellar bé i ha de deixar una capa uniforme després de l'assecat
- Finor de mòlta dels pigments (INTA 16 02 55): < 50 micres
- Temperatura d'inflamació (INTA 16 02 32A): Ininflamable
- Temps d'assecatge a 23°C ± 2°C i 50% ± 5% HR (INTA 16 02 29): - Al tacte: 2 h - Totalment sec: 4 h

Característiques de la pel·lícula seca:

- La pintura ha de ser de color estable.
- Adherència (UNE 48032): ≤ 2

**PINTURA A LA CALÇ:**

Un cop preparada ha de tenir una consistència adequada per a la seva aplicació amb brotxa, corró o procediments neumàtics fins a l'impregnació dels porus de la superfície a tractar.

Després d'assecar-se s'han d'aplicar dues capes d'acabat.

Un cop seca, ha de ser resistent a la intempèrie, ha d'endurir amb la humitat i el temps i ha de tenir propietats microbicides.

**PINTURA AL CIMENT:**

Un cop preparada ha de tenir una consistència adequada per a la seva aplicació amb brotxa, corró o pistola fins a l'impregnació de la superfície a tractar.

Un cop seca ha de ser resistent a la intempèrie.

**PINTURA AL LÀTEX:**

Característiques de la pel·lícula líquida:

- Amb l'envàs ple i al cap de 3 minuts d'agitació (INTA 16 32 03) no ha de tenir coàguls, pells, ni dipòsits durs
- Un cop preparada ha de fer córrer la brotxa, ha de fluir, ha d'anivellar bé i ha de deixar una capa uniforme després de l'assecat
- Temps d'assecatge a 23°C ± 2°C i 50% ± 5% HR (INTA 16 02 29): - Al tacte: < 30 - Totalment sec: < 2 h

Característiques de la pel·lícula seca:

- Adherència (UNE 48032): ≤ 2

**PINTURA PLÀSTICA:**

Característiques de la pel·lícula líquida:

- La pintura continguda al seu envàs original recentment obert, no ha de presentar senyals de putrefacció, pells ni matèries estranyes.
- Amb l'envàs ple i sotmesa a agitació (UNE\_EN 21513 i UNE 48-083) no ha de tenir coàguls, pells, dipòsits durs ni flotació de pigments
- Ha de tenir una consistència adequada per a la seva aplicació amb brotxa o amb corró. Ha de fer córrer la brotxa, ha de fluir, ha d'anivellar bé i ha de deixar una capa uniforme després de l'assecat
- Finor de mòlta dels pigments (INTA 16 02 55): < 50 micres
- Temps d'assecatge a 23°C ± 2°C i 50% ± 5% HR (INTA 16 02 29): - Al tacte: < 1 h - Totalment sec: < 2 h
- Pes específic: - Pintura per a interiors: < 16 kN/m<sup>3</sup> - Pintura per a exteriors: < 15 kN/m<sup>3</sup>
- Rendiment: > 6 m<sup>2</sup>/kg
- Relació volum pigments + càrregues/volum pigments, pes càrregues, aglomerat sòlid (PVC): < 80%

Característiques de la pel·lícula seca:

- La pintura ha de ser de color estable, i per a exteriors, insaponificable.
- Adherència (UNE 48032): ≤ 2
- Capacitat de recobriment (UNE 48259): Relació constant ≥ 0,98
- Resistència al rentat (DIN 53778): - Pintura plàstica per a interiors o pasta plàstica: ≥ 1000 cicles - Pintura plàstica per a exteriors: ≥ 5000 cicles
- Solidesa a la llum (NF-T-30.057): Ha de complir
- Transmissió del vapor d'aigua (NF-T-30.018): Ha de complir



Adherència al quadriculat:	100%	100%
Impacte directe o indirecte:		
Bola de 12,5 des de 50 cm (INTA 160.266)	Bé	Ha de complir

- Resistència a la càrrega concentrada en moviment (UNE 56-814): Danys moderats
- Resistència a la càrrega rodant (UNE 56-815): Danys petits
- Resistència a la càrrega arrossegada (UNE 56-816): Danys petits
- Resistència al ratllat (UNE 48-173): Resistent
- Resistència a la calor (UNE 48-033): Ha de complir
- Resistència química: - A l'àcid cítric al 10%: 15 dies - A l'àcid làctic al 5%: 15 dies - A l'àcid acètic al 5%: 15 dies - A l'oli de cremar: Cap modificació - Al xilol: Cap modificació - Al clorur sòdic al 20%: 15 dies - A l'aigua: 15 dies

#### ESMALT DE POLIURETÀ DE DOS COMPONENTS:

Cal barrejar els dos components abans de l'aplicació.

Característiques de la pel·lícula líquida:

- Ha de tenir la consistència adequada per a la seva aplicació amb brotxa. Ha de fer córrer la brotxa, ha de fluir bé i ha de deixar una capa uniforme després de l'assecatge.
- Temperatura d'inflamació (INTA 16 02 32A):  $> 30^{\circ}\text{C}$
- Temps d'assecatge a  $23^{\circ}\text{C} \pm 2^{\circ}\text{C}$  i  $50\% \pm 5\%$  HR (INTA 16 02 29): - Al tacte:  $< 3$  h - Totalment sec:  $< 8$  h

Característiques de la pel·lícula seca:

- La pintura ha de ser de color estable i insaponificable.
- Adherència (UNE 48032):  $\leq 2$
- Ha de ser resistent a la intempèrie (INTA 16 06 02).
- Envelliment accelerat (INTA 16 06 55):  $< 6$  unitats pèrdua de lluminositat (INTA 16 02 08)
- Resistència a l'abració (UNE 56818): Danys petits
- Ha de tenir bona resistència química als àcids diluïts, als hidrocarburs, les sals i als detergents.

#### ESMALT DE POLIURETÀ URETANAT:

Un cop preparada ha de tenir una consistència adequada per a la seva aplicació amb brotxa, corró o pistola fins a l'impregnació de la superfície a tractar.

Temps d'assecatge a  $20^{\circ}\text{C}$ : 1 - 2 h

Ha de tenir bona resistència a l'aigua salada i al sol.

#### ESMALT DE DISPERSIÓ ACRÍLICA:

Un cop preparada ha de tenir una consistència adequada per a la seva aplicació amb brotxa, corró o pistola fins a l'impregnació de la superfície a tractar.

Temperatura d'inflamació (INTA 16 02 32A): Ininflamable

Temps d'assecatge a  $23^{\circ}\text{C} \pm 2^{\circ}\text{C}$  i  $50\% \pm 5\%$  HR (INTA 16 02 29):

- Al tacte:  $< 20$  min
- Totalment sec:  $< 1$  h

#### ESMALT DE CLORCAUTXÚ:

Un cop preparada ha de tenir una consistència adequada per a la seva aplicació amb brotxa o corró.

Temps d'assecatge a  $23^{\circ}\text{C} \pm 2^{\circ}\text{C}$  i  $50\% \pm 5\%$  HR (INTA 16 02 29):

- Al tacte:  $< 30$  min
- Totalment sec:  $< 2$  h

Ha de ser resistent a l'aigua dolça i salada, als àcids i als àlcals.

#### ESMALT EPOXI:

Un cop preparada ha de tenir una consistència adequada per a la seva aplicació amb brotxa, corró o pistola.

Temperatura d'inflamació (INTA 16 02 29):  $> 30^{\circ}\text{C}$

Temps d'assecatge a  $23^{\circ}\text{C} \pm 2^{\circ}\text{C}$  i  $50\% \pm 5\%$  HR (INTA 16 02 29):

- Al tacte:  $< 30$  min
- Totalment sec:  $< 10$  h

Ha de tenir bona resistència al desgast.

Ha de ser resistent a l'àcid làctic 1%, acètic 10%, clorhídric 20%, cítric 30%, sosa i solucions bàsiques, als hidrocarburs (benzina, querosè) als olis animals i vegetals, a l'aigua, als detergents i a l'alcohol etílic 10%.

Resistència mecànica (després de 7 dies de polimerització):

- Tracció:  $\geq 16$  N/mm<sup>2</sup>
- Compressió:  $\geq 85$  N/mm<sup>2</sup>

Resistència a la temperatura:  $80^{\circ}\text{C}$

#### PASTA PLÀSTICA DE PICAR:

Característiques de la pel·lícula líquida:

- Amb l'envàs ple i al cap de 3 minuts d'agitació (INTA 16 32 03) no ha de tenir coàguls, pells, dipòsits durs ni

flotació de pigments.

- Ha de tenir una consistència adequada.

- Finor de mòlta dels pigments (INTA 16 02 55): < 50 micres

- Temps d'assecatge a 23°C ± 2°C i 50% ± 5% HR (INTA 16 02 29): - Al tacte: < 1 h - Totalment sec: < 2 h

- Pes específic: < 17 kN/m<sup>3</sup>

- Relació: volum del pigment/volum de la resina (PVC): < 80%

Característiques de la pel·lícula seca:

- La pintura ha de ser de color estable i insaponificable.

- Adherència (UNE 48032): ≤ 2

- Resistència al rentat (DIN 53778): - Pintura plàstica per a interiors o pasta plàstica: ≥ 1000 cicles - Pintura plàstica per a exteriors: ≥ 5000 cicles

- Solidesa a la llum (NF-T-30.057): Ha de complir

- Transmissió del vapor d'aigua (NF-T-30.018): Ha de complir

- Resistència a la immersió (UNE 48-144): No s'observen canvis o defectes

- Resistència a la intempèrie (DIN 18363): Ha de complir

- Resistència a l'abració (NF-T-30.015): Ha de complir

- Resistència a la calor (UNE 48-033): Ha de complir

## 2.- CONDICIONS DE SUBMINISTRAMENT I EMMAGATZEMATGE

PINTURA A LA COLA, AL LÀTEX, ACRÍLICA, PLÀSTICA, ESMALT GRAS, SINTÈTIC, DE POLIURETÀ, DE DISPERSIÓ ACRÍLICA, EPOXI I PASTA DE PICAR:

Subministrament: En pots o bidons.

Emmagatzematge: En llocs ventilats i no exposats al sol, dins del seu envàs tancat i sense contacte amb el terra. S'ha de preservar de les gelades.

PINTURA A LA CALÇ:

Subministrament de la calç aèria en terrossos o envasada.

La calç hidràulica ha de subministrar-se en pols.

Emmagatzematge: En llocs ventilats i no exposats al sol, dins del seu envàs tancat i sense contacte amb el terra. S'ha de preservar de les gelades.

PINTURA AL CIMENT:

Subministrament: En pols, en envasos adequats.

Emmagatzematge: En llocs ventilats i no exposats al sol, dins del seu envàs tancat i sense contacte amb el terra. S'ha de preservar de les gelades.

## 3.- UNITAT I CRITERI D'AMIDAMENT

Unitat d'amidament: la indicada a la descripció de l'element

Criteri d'amidament: quantitat necessària subministrada a l'obra

## 4.- NORMATIVA DE COMPLIMENT OBLIGATORI

No hi ha normativa de compliment obligatori.

## 5.- CONDICIONS DE CONTROL DE RECEPCIÓ

CONDICIONS DE MARCATGE I CONTROL DE LA DOCUMENTACIÓ EN PINTURA A LA COLA, AL LÀTEX, ACRÍLICA, PLÀSTICA, ESMALT GRAS, SINTÈTIC, DE POLIURETÀ, DE DISPERSIÓ ACRÍLICA, EPOXI I PASTA DE PICAR:

A cada envàs hi ha d'haver les dades següents:

- Identificació del fabricant

- Nom comercial del producte

- Identificació del producte

- Codi d'identificació

- Pes net o volum del producte

- Data de caducitat

- Instruccions d'ús

- Dissolvents adequats
- Límits de temperatura
- Temps d'assecatge al tacte, total i de repintat
- Toxicitat i inflamabilitat
- Proporció de la barreja i temps d'utilització, en els productes de dos components
- Color i acabat, en la pintura plàstica o al làtex i en l'esmalt sintètic, de poliuretà

#### CONDICIONS DE MARCATGE I CONTROL DE LA DOCUMENTACIÓ EN PINTURA A LA CALÇ:

A cada envàs hi ha d'haver les dades següents:

- Identificació del fabricant
- Nom comercial del producte
- Identificació del producte
- Codi d'identificació
- Pes net o volum del producte
- Toxicitat i inflamabilitat

#### CONDICIONS DE MARCATGE I CONTROL DE LA DOCUMENTACIÓ EN PINTURA AL CIMENT:

A cada envàs hi ha d'haver les dades següents:

- Identificació del fabricant
- Nom comercial del producte
- Identificació del producte
- Codi d'identificació
- Pes net o volum del producte
- Instruccions d'ús
- Temps d'estabilitat de la barreja
- Temperatura mínima d'aplicació
- Temps d'assecatge
- Rendiment teòric en m/l
- Color

#### OPERACIONS DE CONTROL:

Els punts de control més destacables són els següents:

- En cada subministrament d'esmalt, es comprovarà que l'etiquetatge dels envasos contingui les dades exigides a les especificacions.

El control de recepció de material verificarà que les característiques dels materials són coincidents amb l'establert en la DT. Aquest control ha de complir l'especificat en l'apartat 7.2 del CTE.

Control de documentació: documents d'origen (full de subministrament i etiquetat), certificat de garantia del fabricant, en el seu cas, (signat per persona física) i els documents de conformitat o autoritzacions administratives exigides, inclòs la documentació corresponent al marcatge CE quan sigui pertinent.

Control mitjançant distintius de qualitat i avaluacions d'idoneïtat: En el cas que el fabricant disposi de marques de qualitat, ha d'aportar-ne la documentació corresponent

Control de recepció mitjançant assaigs: Si el material disposa d'una marca legalment reconeguda a un país de la CEE (Marcatge CE, AENOR, etc.) es podrà prescindir dels assaigs de control de recepció de les característiques del material garantides per la marca; i la DF sol·licitarà en aquest cas, els resultats dels assaigs corresponents al subministrament rebut. En qualsevol cas, la DF podrà sol·licitar assaigs de control de recepció si ho creu convenient.

- Comprovació de l'estat de conservació de la pintura, en un 10 % dels pots rebuts (INTA 16 02 26).

#### OPERACIONS DE CONTROL EN PINTURA PLÀSTICA:

- Recepció del certificat de qualitat del fabricant, on constin els resultats dels assaigs següents: - Determinació de la finor de molla dels pigments INTA 16.02.55 (10.57) - Temps d'assecatge INTA 16.02.29 (6.57) - Pes específic UNE EN ISO 2811-1 - Capacitat de cobriment en humitat INTA 16.02.62(9.82) - Capacitat de cobriment en sec INTA 16.02.61(2.58) - Conservació de la pintura (cada 100 m2) INTA 16.02.26 En cas de no rebre aquests resultats abans del inici de l'activitat, o que la DF no els consideri representatius, el contractista haurà de realitzar els assaigs corresponents, al seu càrrec i fora del pressupost d'autocontrol.

#### CRITERIS DE PRESA DE MOSTRES:

Els controls s'han de realitzar segons les instruccions de la DF i els criteris indicats a les normes de procediment corresponents.

#### INTERPRETACIÓ DE RESULTATS I ACTUACIONS EN CAS D'INCOMPLIMENT:

No s'acceptaran els pots de pintura que no estiguin degudament etiquetats i/o certificats, així com els que presentin mal estat de conservació i/o emmagatzematge.

En cas d'observar deficiències en l'estat de conservació d'un pot, es rebutjarà la unitat corresponent i s'incrementarà la inspecció, en primera instància, fins al 20 % dels pots subministrats. Si es continuen observant irregularitats, es passarà a controlar el 100% del subministrament.

Els assaigs d'identificació han de resultar d'acord a les especificacions del plec i a les condicions garantides en el

certificat del material. En cas d'incompliment, es realitzarà l'assaig sobre dues mostres més del mateix lot, acceptant-ne el conjunt sempre que els dos resultats estiguin d'acord a dites especificacions.

---

## **B8 REVESTIMENTS**

### **B8Z MATERIALS ESPECIALS PER A REVESTIMENTS**

#### **B8Z6- IMPRIMACIÓ**

##### 0.- ELEMENTS QUE CONTEMPLA EL PLEC

B8Z6-0P2G.

Plec de condicions

##### 1.- DEFINICIÓ I CONDICIONS DELS ELEMENTS

Materials per a envernissats, imprimacions i tractaments superficials.

S'han considerat els tipus següents:

- Imprimació antioxidant: Imprimació sintètica de mini de plom electrolític, modificada eventualment amb oli de llinosa
- Imprimació antioxidant grassa: Imprimació de mini de plom electrolític barrejada amb olis i dissolvents
- Imprimació antioxidant al clorocautxú, a base de clorocautxú modificat
- Imprimació antioxidant al poliuretà: Imprimació de dos components a base de resines de poliuretà soles o modificades
- Imprimació de làtex: Imprimació de polímer vinílic en dispersió
- Imprimació fosfatant a base de resines viníliques o fenòliques, soles o modificades que catalitzen en ser barrejades amb un activador

##### IMPRIMACIÓ ANTIOXIDANT:

Característiques de la pel·lícula líquida:

- Amb l'envàs ple i al cap de 3 minuts d'agitació (INTA 16 32 03) no ha de tenir coàguls, pells, dipòsits durs ni flotació de pigments.
- Pigment:  $\geq 26\%$  de mini de plom electrolític
- Puresa del mini de plom electrolític (INTA 16 12 11):  $\geq 99,6\%$
- Finor de la mòlta (INTA 16 02 55):  $< 50$  micres
- Temperatura d'inflamació (INTA 16 02 32):  $> 25^{\circ}\text{C}$
- Índex d'anivellament a  $23 \pm 2^{\circ}\text{C}$  i  $50 \pm 5\%$  HR (INTA 16 02 89):  $> 3$
- Temps d'assecatge a  $23 \pm 2^{\circ}\text{C}$  i  $50 \pm 5\%$  HR (INTA 16 02 29): - Al tacte:  $< 1$  h - Totalment seca:  $< 6$  h
- Pes específic a  $23 \pm 2^{\circ}\text{C}$ ,  $50 \pm 5\%$  HR (INTA 16 42 03):  $> 18$  kN/m<sup>3</sup>
- Rendiment per a una capa de 30 - 40 micres:  $> 4$  m<sup>2</sup>/kg

Característiques de la pel·lícula seca:

- Resistència a la boira marina (INTA 16 01 01, ASTM B.117-73, oxidació marina 8 (0,1%) ASTM D.610-68):  $\geq 150$  h
- Adherència (UNE 48032):  $\leq 2$

##### IMPRIMACIÓ ANTIOXIDANT GRASSA:

Ha de tenir una consistència adequada per a la seva aplicació amb brotxa.

Temperatura d'inflamació (INTA 16 02 32):  $> 30^{\circ}\text{C}$

Temps d'assecatge a  $23 \pm 2^{\circ}\text{C}$  i  $50 \pm 5\%$  HR (INTA 16 02 29):

- Al tacte:  $< 1$  h
- Totalment seca:  $< 18$  h

Pes específic a  $20^{\circ}\text{C}$ :  $> 23$  kN/m<sup>3</sup>

Rendiment per una capa de 45 - 50 micres:  $> 4$  m<sup>2</sup>/kg

##### IMPRIMACIÓ ANTIOXIDANT AL CLORCAUTXÚ:

Ha de tenir una consistència adequada per a la seva aplicació amb brotxa o pistola.

Temperatura d'inflamació (INTA 16 02 32):  $> 23^{\circ}\text{C}$

Temps d'assecatge a  $23 \pm 2^\circ\text{C}$  i  $50 \pm 5\%$  HR (INTA 16 02 29):

- Al tacte: < 45 min

- Totalment seca: < 4 h

Pes específic a  $20^\circ\text{C}$ : > 17,3 kN/m<sup>3</sup>

Rendiment per una capa de 40 - 45 micres: > 4 m<sup>2</sup>/kg

IMPRIMACIÓ ANTIOXIDANT AL POLIURETÀ:

Ha de tenir una consistència adequada per a la seva aplicació amb brotxa o pistola.

Temps d'assecatge a  $23 \pm 2^\circ\text{C}$  i  $50 \pm 5\%$  HR (INTA 16 02 29):

- Al tacte: < 15 min

- Totalment seca: < 2 h

Pes específic a  $20^\circ\text{C}$ : > 13,5 kN/m<sup>3</sup>

Rendiment per una capa de 40 - 45 micres: > 4 m<sup>2</sup>/kg

IMPRIMACIÓ DE LÀTEX:

Característiques de la pel·lícula líquida:

- Amb l'envàs ple i al cap de 3 minuts d'agitació (INTA 16.32.03) no ha de tenir coàguls, pells ni dipòsits durs

- Ha de tenir una consistència adequada per a la seva aplicació amb brotxa. Ha de fer córrer la brotxa i ha de fluir bé, i ha de deixar una capa uniforme després de l'assecat - Al tacte: < 30 min - Totalment seca: < 2 h

- Temps d'assecatge a  $23 \pm 2^\circ\text{C}$  i  $50 \pm 5\%$  HR (INTA 16 02 29):

Característiques de la pel·lícula seca:

- Adherència (UNE 48032):  $\leq 2$

IMPRIMACIÓ FOSFATANT:

Característiques de la pel·lícula líquida:

- La mescla preparada, al cap de 3 minuts d'agitació, no ha de tenir coàguls, pells ni dipòsits durs

- Ha de tenir una consistència adequada per a la seva aplicació amb brotxa. Ha de fer córrer la brotxa i ha de fluir bé, i ha de deixar una capa uniforme després de l'assecat

- Temps d'assecatge a  $23 \pm 2^\circ\text{C}$  i  $50 \pm 5\%$  HR (INTA 16 02 29): - Al tacte: < 15 min - Totalment seca: < 1 h

Característiques de la pel·lícula seca:

- Gruix de la capa: 4 - 10 micres

- Adherència (UNE 48032):  $\leq 2$

## 2.- CONDICIONS DE SUBMINISTRAMENT I EMMAGATZEMATGE

Subministrament: En pots o bidons.

Emmagatzematge: En llocs ventilats i no exposats al sol, dins del seu envàs tancat i sense contacte amb el terra. S'ha de preservar de les gelades.

## 3.- UNITAT I CRITERI D'AMIDAMENT

Unitat d'amidament: la indicada a la descripció de l'element

Criteri d'amidament: quantitat necessària subministrada a l'obra

## 4.- NORMATIVA DE COMPLIMENT OBLIGATORI

No hi ha normativa de compliment obligatori.

## 5.- CONDICIONS DE CONTROL DE RECEPCIÓ

CONDICIONS DE MARCATGE I CONTROL DE LA DOCUMENTACIÓ:

A cada envàs hi ha d'haver les dades següents:

- Identificació del fabricant

- Nom comercial del producte

- Identificació del producte

- Codi d'identificació

- Pes net o volum del producte

- Data de caducitat

- Instruccions d'ús

- Dissolvents adequats

- Límits de temperatura
- Temps d'assecatge al tacte, total i de repintat
- Toxicitat i inflamabilitat
- Temps d'inducció de la mescla i vida de la mescla, en els productes de dos components.

#### OPERACIONS DE CONTROL:

Els punts de control més destacables són els següents:

- En cada subministrament d'esmalt, es comprovarà que l'etiquetatge dels envasos contingui les dades exigides a les especificacions.

El control de recepció de material verificarà que les característiques dels materials són coincidents amb l'establert en la DT. Aquest control ha de complir l'especificat en l'apartat 7.2 del CTE.

Control de documentació: documents d'origen (full de subministrament i etiquetat), certificat de garantia del fabricant, en el seu cas, (signat per persona física) i els documents de conformitat o autoritzacions administratives exigides, inclòs la documentació corresponent al marcatge CE quan sigui pertinent.

Control mitjançant distintius de qualitat i avaluacions d'idoneïtat: En el cas que el fabricant disposi de marques de qualitat, ha d'aportar-ne la documentació corresponent

Control de recepció mitjançant assaigs: Si el material disposa d'una marca legalment reconeguda a un país de la CEE (Marcatge CE, AENOR, etc.) es podrà prescindir dels assaigs de control de recepció de les característiques del material garantides per la marca; i la DF sol·licitarà en aquest cas, els resultats dels assaigs corresponents al subministrament rebut. En qualsevol cas, la DF podrà sol·licitar assaigs de control de recepció si ho creu convenient.

#### OPERACIONS DE CONTROL EN IMPRIMACIÓ D'ELEMENTS METÀL·LICS:

Els punts de control més destacables són els següents:

- Recepció del certificat de qualitat del fabricant, on constin els resultats dels assaigs següents: - Assaigs sobre pintura líquida: - Dotació de pigment - Puresa del mini de plom electrolític INTA 16.12.11 - Finor de la mòlta dels pigments INTA 16.02.55 (10.57) - Temperatura d'inflamació INTA 16.02.32A (7.61) - Pes específic UNE-EN ISO 2811-1 - Índex d'anivellament INTA.16.02.89 (9.68) - Temps d'assecatge INTA 16.02.29 (6.57) - Assaigs sobre pel·lícula seca: - Resistència a la boira marina UNE EN ISO 9227 - Adherència UNE EN ISO 2409 En cas de no rebre aquests resultats abans del inici de l'activitat, o que la DF no els consideri representatius, el contractista haurà de realitzar els assaigs corresponents, al seu càrrec i fora del pressupost d'autocontrol.

En cas de no rebre aquests resultats abans del inici de l'activitat, o que la DF no els consideri representatius, el contractista haurà de realitzar els assaigs corresponents, al seu càrrec i fora del pressupost d'autocontrol.

#### CRITERIS DE PRESA DE MOSTRES:

Els controls s'han de realitzar segons les instruccions de la DF i els criteris indicats a les normes de procediment corresponents.

#### INTERPRETACIÓ DE RESULTATS I ACTUACIONS EN CAS D'INCOMPLIMENT EN IMPRIMACIÓ D'ELEMENTS METÀL·LICS:

No s'acceptaran els pots de pintura que no estiguin degudament etiquetats i/o certificats, així com els que presentin mal estat de conservació i/o emmagatzematge.

En cas d'observar deficiències en l'estat de conservació d'un pot, es rebutjarà la unitat corresponent i s'incrementarà la inspecció, en primera instància, fins al 20 % dels pots subministrats. Si es continuen observant irregularitats, es passarà a controlar el 100% del subministrament.

Els assaigs d'identificació han de resultar d'acord a les especificacions del plec i a les condicions garantides en el certificat del material. En cas d'incompliment, es realitzarà l'assaig sobre dues mostres més del mateix lot, acceptant-ne el conjunt sempre que els dos resultats estiguin d'acord a dites especificacions.

---

## **B8 REVESTIMENTS**

### **B8Z MATERIALS ESPECIALS PER A REVESTIMENTS**

#### **B8ZM- SEGELLADORA**

#### **0.- ELEMENTS QUE CONTEMPLA EL PLEC**

B8ZM-0P35.

Plec de condicions

#### 1.- DEFINICIÓ I CONDICIONS DELS ELEMENTS

Materials per a envernissats, emprimacions i tractaments superficials.

S'han considerat els tipus següents:

- Segelladora: Producte segellant per a fusta, guix i ciment i paviments porosos

SEGELLADORA AMB POLÍMERS ACRÍLICS:

pH sobre T.Q.:7,75

SEGELLADORA:

Característiques de la pel·lícula líquida:

- Amb l'envàs ple i al cap de 3 minuts d'agitació (INTA 16 32 03) no ha de tenir coàguls, pells, dipòsits durs ni flotació de pigments.

- Ha de tenir una dilució adequada per a la seva aplicació amb brotxa. Ha de fer córrer la brotxa, ha de fluir i anivellar bé, i ha de deixar una capa uniforme després de l'assecat

- Finor de la mòlta (INTA 16 02 55): < 60 micres

- Temperatura d'inflamació (INTA 16 02 32): > 30°C

- Temps d'assecatge a 23 ±2°C i 50 ±5% HR (INTA 16 02 29): - Al tacte: 30 min - 4 h - Totalment seca: < 12 h

- Rendiment per a una capa de 60 micres: > 10 m<sup>2</sup>/kg

Característiques de la pel·lícula seca:

- Adherència (UNE 48032): ≤ 2

#### 2.- CONDICIONS DE SUBMINISTRAMENT I EMMAGATZEMATGE

Subministrament: En pots o bidons.

Emmagatzematge: En llocs ventilats i no exposats al sol, dins del seu envàs tancat i sense contacte amb el terra.

S'ha de preservar de les gelades.

#### 3.- UNITAT I CRITERI D'AMIDAMENT

Unitat d'amidament: la indicada a la descripció de l'element

Criteri d'amidament: quantitat necessària subministrada a l'obra

#### 4.- NORMATIVA DE COMPLIMENT OBLIGATORI

No hi ha normativa de compliment obligatori.

#### 5.- CONDICIONS DE CONTROL DE RECEPCIÓ

CONDICIONS DE MARCATGE I CONTROL DE LA DOCUMENTACIÓ:

A cada envàs hi ha d'haver les dades següents:

- Identificació del fabricant

- Nom comercial del producte

- Identificació del producte

- Codi d'identificació

- Pes net o volum del producte

- Data de caducitat

- Instruccions d'ús

- Dissolvents adequats

- Límits de temperatura

- Temps d'assecatge al tacte, total i de repintat

- Toxicitat i inflamabilitat

- Temps d'inducció de la mescla i vida de la mescla, en els productes de dos components.

OPERACIONS DE CONTROL:

Els punts de control més destacables són els següents:

- En cada subministrament d'esmalt, es comprovarà que l'etiquetatge dels envasos contingui les dades exigides a les especificacions.

El control de recepció de material verificarà que les característiques dels materials són coincidents amb l'establert en la DT. Aquest control ha de complir l'especificat en l'apartat 7.2 del CTE.

Control de documentació: documents d'origen (full de subministrament i etiquetat), certificat de garantia del fabricant, en el seu cas, (signat per persona física) i els documents de conformitat o autoritzacions administratives exigides, inclòs la documentació corresponent al marcatge CE quan sigui pertinent.

Control mitjançant distintius de qualitat i avaluacions d'idoneïtat: En el cas que el fabricant disposi de marques de qualitat, ha d'aportar-ne la documentació corresponent

Control de recepció mitjançant assaigs: Si el material disposa d'una marca legalment reconeguda a un país de la CEE (Marcatge CE, AENOR, etc.) es podrà prescindir dels assaigs de control de recepció de les característiques del material garantides per la marca; i la DF sol·licitarà en aquest cas, els resultats dels assaigs corresponents al subministrament rebut. En qualsevol cas, la DF podrà sol·licitar assaigs de control de recepció si ho creu convenient.

**CRITERIS DE PRESA DE MOSTRES:**

Els controls s'han de realitzar segons les instruccions de la DF i els criteris indicats a les normes de procediment corresponents.

---

## **BA MATERIALS PER A TANCAMENTS I DIVISÒRIES PRACTICABLES**

### **BAQ FULLES I BLOCKS DE FUSTA PER A PORTES I ARMARIS**

#### **BAQ3- FULLA BATENT PER A PORTA INTERIOR, DE FUSTA**

##### **0.- ELEMENTS QUE CONTEMPLA EL PLEC**

BAQ3-0Y7Z.

Plec de condicions

##### **1.- DEFINICIÓ I CONDICIONS DELS ELEMENTS**

Conjunt de perfils de fusta, plafons, motlures i material de rebliment que formen la fulla de la porta.

S'han considerat els tipus de fulla següents:

- De cares llises
- Amb motllura
- Rebaixada amb plafons
- Amb galzes per a vidre
- Amb galzes per a vidre i barretes

S'han considerat els tipus d'acabat següents:

- De roure per a envernissar
- De sapel·li per a envernissar
- De fusta per a pintar

S'han considerat els tipus d'estructures interiors següents:

- De cartró
- De fusta
- Massisa

##### **CARACTERÍSTIQUES GENERALS:**

Les fulles no han de tenir defectes superficials, com ara cops, escrostonaments d'aresta, etc.

La fusta no ha de tenir altres defectes que els citats com a admissibles.

Els perfils no han de tenir nusos morts.

La fusta ha d'estar preparada amb dues mans de tractament protector contra els fongs i els insectes.

La unió dels perfils ha de ser emmetxada i encolada.

Si el parament d'acabat és fet amb plafó de partícules o amb plafó de fibres de densitat alta, la fulla ha de ser xapada.

---

El llistó lateral ha de tenir un reforç que permeti la fixació del pany i dels seus accessoris.

Ha de complir les condicions requerides per la DF.

Humitat dels perfils (H) (UNE 56-529):  $7\% \leq H \leq 11\%$

Diferència d'humitat entre les fustes emmetxades (UNE 56529):  $< 6\%$

Pes específic de la fusta al 12% d'humitat (UNE 56-531):

- Coníferes:  $> 4,5 \text{ kN/m}^3$

- Frondoses:  $> 5,3 \text{ kN/m}^3$

Gruix del plafó d'acabat:

- Amb el plafó de partícules:  $\geq 4 \text{ mm}$

- Amb el plafó contraplacat:  $\geq 3 \text{ mm}$

- Amb plafó de fibres de densitat alta:  $\geq 2,5 \text{ mm}$

Eixamplament del llistó per a la fixació del pany (UNE 56-801):

- Llargària:  $\geq 30 \text{ cm}$

- Amplària:  $\geq 7 \text{ cm}$

Duresa mitjana (UNE 56-534):  $\geq 13 \text{ N}$

Amplària dels perfils del bastidor:  $\geq 30 \text{ mm}$

Balçament de la fulla (UNE 56-824):  $\leq 6 \text{ mm}$

Curvatura de la fulla (UNE 56-824):

- Bancades:  $\leq 6 \text{ mm}$

- Testeres:  $\leq 2 \text{ mm}$

També ha de complir les característiques físiques indicades a la norma UNE 56-803, apartats 4.2.6. a 4.2.14.

Toleràncies:

- Amplària:  $\pm 1 \text{ mm}$

- Alçària:  $\pm 2 \text{ mm}$

- Gruix:  $\pm 1 \text{ mm}$

- Rectitud de les arestes:  $\pm 2 \text{ mm/m}$

- Planor:  $\pm 1 \text{ mm/m}$

- Escairat (UNE 56-821):  $\leq 2 \text{ mm}$

- Gruix de les fulles:  $\pm 1 \text{ mm}$

- Distància de la motllura respecte el cantell de la fulla:  $\pm 1 \text{ mm}$

**ESTRUCTURA INTERIOR DE CARTRÓ:**

El material de reblliment de l'ànima de la fulla ha de ser paper, cartró llis o de cartró ondulat.

Gramatge del material de reblliment:

- Amb paper:  $\geq 250 \text{ g/m}^2$

- Amb cartró:  $\geq 550 \text{ g/m}^2$

Superfície de l'alvèol del material de reblliment:

- Amb paper o cartró llis:  $\leq 6 \text{ cm}^2$

- Amb cartró ondulat:  $\leq 30 \text{ cm}^2$

Gruix del material de reblliment:

- Amb paper o cartró llis i un alvèol de  $6 \text{ cm}^2$ :  $\geq 0,39 \text{ mm}$

- Amb cartró ondulat:  $\geq 2 \text{ mm}$

**ACABAT PER A PINTAR:**

El parament d'acabat ha d'estar fet amb plafó de partícules, plafó contraplacat o plafó de fibres de densitat alta.

**ESTRUCTURA INTERIOR DE FUSTA:**

L'ànima de la fulla ha d'estar formada per una retícula de perfils de fusta.

Diàmetre dels nusos sans (UNE\_EN 1310):  $\leq 2/3$  de la seva cara

Superfície de fongs blaus:  $\leq 20\%$  de la peça

Llargària de les fissures superficials produïdes per l'assecatge (UNE\_EN 1310):  $\leq 5\%$  de la peça

**AMB GALZE PER A VIDRE:**

Amplària dels muntants laterals i dels travessers superiors:  $\geq 7 \text{ cm}$

Amplària del travesser de base:  $\geq 24 \text{ cm}$

**ACABAT PER A ENVERNISSAR O XAPAT:**

Totes les cares de la fulla han d'estar xapades amb fullola de la fusta corresponent.

La fullola no ha de tenir punts desencolats o bufats.

No ha de tenir atacs de fongs ni restes d'atacs d'insectes.

Diàmetre dels nusos sans:  $\leq 10 \text{ mm}$

Suma del diàmetre dels nusos vius:  $\leq 20 \text{ mm/m}$

## 2.- CONDICIONS DE SUBMINISTRAMENT I EMMAGATZEMATGE

Subministrament: Amb les proteccions necessàries perquè arribi a l'obra amb les condicions exigides i amb l'escairat previst.

Emmagatzematge: De manera que no es deformin, en llocs protegits de la intempèrie, sense contacte directe amb el terra.

### 3.- UNITAT I CRITERI D'AMIDAMENT

Unitat d'amidament: la indicada a la descripció de l'element

Criteri d'amidament: quantitat necessària subministrada a l'obra

### 4.- NORMATIVA DE COMPLIMENT OBLIGATORI

No hi ha normativa de compliment obligatori.

### 5.- CONDICIONS DE CONTROL DE RECEPCIÓ

#### OPERACIONS DE CONTROL:

El contractista haurà de garantir per escrit que l'element de tancament, compleix les condicions exigides al plec, i en particular les següents:

- Aspecte (UNE 56520 i UNE 56521)

- Contingut d'humitat (UNE 38337)

- Duresa mitjana a la secció transversal (UNE 56534)

- Pes específic (UNE 56531)

- Defectes (UNE-EN 1310)

- Característiques geomètriques: - Amplària - Llargària - Secció del perfil - Rectitud d'arestes - Torsió del perfil - Planor - Escairat: (UNE 56821)

#### CRITERIS DE PRESA DE MOSTRES:

En aquest àmbit no es preveu la realització d'assaigs.

#### INTERPRETACIÓ DE RESULTATS I ACTUACIONS EN CAS D'INCOMPLIMENT:

No s'acceptaran elements de tancament que no arribin garantits per escrit pel contractista, amb les condicions abans esmentades.

---

## **BA MATERIALS PER A TANCAMENTS I DIVISÒRIES PRACTICABLES**

### **BAS MATERIALS PER A PORTES I REGISTRES TALLAFOCS I CORTINES TALLAFUMS**

#### **BAS0- FERRAMENTA PER A FINESTRES I PORTES**

##### 0.- ELEMENTS QUE CONTEMPLA EL PLEC

BAS0-0ZFL.

Plec de condicions

##### 1.- DEFINICIÓ I CONDICIONS DELS ELEMENTS

Conjunt d'elements que permeten el gir o desplaçament, el bloqueig en una posició fixa i que faciliten agafar les fulles de portes, finestres o balconeres.

Finestres o balconeres amb fulles batents:

- Frontisses, tanca, manubri i accessoris.

- El sistema de tanca ha de ser tres punts.

Portes batents:

---

- Frontisses, tanca, manubris i accessoris. Si la porta es d'entrada ha de portar espiera òptica i pom a la cara exterior
  - El sistema de tanca ha de ser de cop o de cop i clau si la porta és d'entrada, o de clau si la porta és d'armari
- Finestres o balconeres amb fulles corredisses, i portes amb fulles corredisses:
- Guies superiors amb rodaments i mecanismes de fixació de la fulla, element de guia inferior, topalls, tiradors, tanca amb mecanisme de bloqueig de la fulla i accessoris
  - El sistema de tanca ha de ser d'un punt.

Finestres o balconeres amb fulles oscilobatents:

- Frontisses, ferramenta oscilobatent amb cremona i compàs oscilobatent, tanca, manubri i accessoris.
- El sistema de tanca ha de ser de dos, quatre o sis punts, en funció de les dimensions de la fulla.

#### CARACTERÍSTIQUES GENERALS:

Els dissenys, materials i acabats de la ferramenta han de ser els indicats a la DT o en el seu defecte els que determini la DF.

La superfície de les ferramentes no ha de tenir defectes.

El funcionament de tots els mecanismes ha de ser suau i continu.

La superfície de la pala de les frontisses ha de ser plana. Ha de tenir forats aixamfranats que permetin allotjar el cap del cargol de fixació.

Toleràncies:

- Dimensions nominals:  $\pm 1$  mm

#### FRONTISSES D'UN SOL EIX

Les frontisses d'un sol eix es designen o classifiquen d'acord amb uns codis de 8 dígits (UNE-EN 1935):

- Categoria de servei (primer dígit) - Grau 1: Servei lleuger (frontisses de portes i o finestres d'ús domèstic cuidat, baixa freqüència d'ús) - Grau 2: Servei mig (frontisses de portes amb freqüència mitja d'ús) - Grau 3: Servei pesat ( frontisses amb elevada freqüència d'ús pel públic o per altres persones poc incentivades per a parar atenció, és a dir, allà a on existeixi un risc d'accident o mal ús) - Grau 4: Servei sever (frontisses de portes que poden tenir ús violent)
- Durabilitat segons la freqüència d'ús i la massa màxima de l'element amb frontisses (segon dígit) - Frontisses destinades a ésser usades només en finestres que s'assagen fins: - Grau 3: 10.000 cicles - Grau 4: 25.000 cicles - Frontisses destinades a ésser usades en portes que s'assagen fins: - Grau 4: 25 000 cicles - Grau 7: 200.000 cicles
- Massa de la porta d'assaig (tercer dígit) - Grau 0 : 10 kg - Grau 1: 20 kg - Grau 2: 40 kg - Grau 3: 60 kg - Grau 4: 80 kg - Grau 5: 100 kg - Grau 6: 120 kg - Grau 7: 160 kg
- Aptitud per a ús en portes de compartimentació al foc /fum (quart dígit) - Grau 0: no apte per a utilitzar-se conjunts de portes resistents al foc/fum. - Grau 1: apte per a utilitzar-se conjunts de portes resistents al foc/fum ( per aquestes portes veure UNE-EN 1634-1)
- Seguretat de persones (cinquè dígit): - otes les frontisses han de ser de grau 1 complint els requisits de seguretat per a l'ús.
- Resistència a la corrosió (sisè dígit) d'acord amb UNE-EN 1670: - Grau 0: Sense resistència definida a la corrosió - Grau 1: resistència mitja - Grau 2: resistència moderada - Grau 3: resistència alta - Grau 4: resistència molt alta
- Seguretat de bens / resistència a l'efracció (setè dígit): - Grau 0: no apta per a utilitzar- se en conjunts de portes resistents a l'efracció. - Grau 1: apta per a utilitzar- se en conjunts de portes resistents a l'efracció
- Grau de la frontissa (vuitè dígit): - Hi ha catorze graus depenent de la combinatòria de les anteriors classificacions.

Les frontisses d'un sol eix fabricades d'acord amb l'UNE-EN 1935 instal·lades en portes tallafoc i/o de control de fums o portes de tancament de vies d'evacuació han d'anar marcades amb els següents elements: -

identificació, nom fabricant o marca comercial - grau de la frontissa - número d'aquesta norma europea

L'embalatge de les frontisses d'un sol eix ha de mostrar clarament amb etiqueta exterior la classificació de grau de la frontissa, dimensions, acabat i número de referència del fabricant.

En el cas que les frontisses tinguin sentit de gir s'indicarà: - L: Frontisses per a portes i finestres que obren en sentit horari. - R: Frontisses per a portes i finestres que obren en sentit antihorari

La documentació tècnica o l'embalatge pot portar recomanacions per lubricar les frontisses en la instal·lació o en servei.

#### PANYS I PESTELLS:

Els panys i pestells es designen o classifiquen d'acord amb uns codis d'11 dígits (UNE-EN 12209):

- Categoria d'ús ( primer dígit): - Grau 1: Ús per a persones amb gran incentiu per a ésser curoses. - Grau 2: Ús per a persones amb algun incentiu per ésser curoses. - Grau 3: ús per a persones amb poc incentiu per ésser curoses, alta probabilitat de mal ús.
- Durabilitat: (segon dígit) - Grau A: 50.000 cicles d'assaig i sense càrrega sobre picaporta. - Grau B: 100.000 cicles d'assaig i sense càrrega sobre picaporta. - Grau C: 200.000 cicles d'assaig i sense càrrega sobre picaporta - Grau F: 50.000 cicles d'assaig i càrrega de 10 N sobre picaporta - Grau G: 100.000 cicles

- d'assaig i càrrega de 10 N sobre picaporta - Grau H: 200.000 cicles d'assaig i càrrega de 10 N sobre picaporta  
- Grau L: 100.000 cicles d'assaig i càrrega 25 N sobre picaporta - Grau M: 200.000 cicles d'assaig i càrrega de 25 N sobre picaporta - Grau R: 100.000 cicles d'assaig i càrrega de 50 N sobre picaporta - Grau S: 200.000 cicles d'assaig i càrrega de 50 N sobre picaporta - Grau W: 100.000 cicles d'assaig i càrrega de 120 N sobre picaporta  
- Grau X: 200.000 cicles d'assaig i càrrega de 120 N sobre picaporta  
- Massa de la porta i força de tancament (tercer dígit) - Grau 1: < 100 kg de massa de porta i força de tancament <=50 N - Grau 2: < 200 kg de massa de porta i força de tancament <=50 N - Grau 3: > 200 kg de massa de porta o especificat pel fabricant i força de tancament <=50 N - Grau 4: < 100 kg de massa de porta i força de tancament <=25 N - Grau 5: < 200 kg de massa de porta i força de tancament <=25 N - Grau 6: > 200 kg de massa de porta o especificat pel fabricant i força de tancament <=25 N - Grau 7: < 100 kg de massa de porta i força de tancament <=15 N - Grau 8: < 200 kg de massa de porta i força de tancament <=15 N - Grau 9: > 200 kg de massa de porta o especificat pel fabricant i força de tancament <=15 N  
- Aptitud per a l'ús de portes tallafoc i/o estanques al fum (quart dígit): - Grau 0: no apropiada per a ésser utilitzada en portes tallafoc i/o estanques al fum. - Grau 1: apte per a ésser utilitzada en portes tallafoc i/o estanques al fum.  
- Seguretat de persones (cinquè dígit): - Grau 0: sense requisits de seguretat.  
- Resistència a la corrosió i a la temperatura (sisè dígit): - Grau 0: Sense requisits de resistència a la corrosió i sense requisit de temperatura. - Grau A: Baixa resistència a la corrosió i sense requisit de temperatura. - Grau B: Moderada resistència a la corrosió i sense requisit de temperatura. - Grau C: Alta resistència a la corrosió i sense requisit de temperatura. - Grau D: Molt alta resistència a la corrosió i sense requisit de temperatura. - Grau E: Moderada resistència a la corrosió i requisit de temperatura de -20C a +80C - Grau F: Alta resistència a la corrosió i requisit de temperatura de -20C a +80C - Grau G: Molt alta resistència a la corrosió i requisit de temperatura de -20C a +80C.  
- Seguretat de bens i resistència a la perforació (setè dígit): - Grau 1: Mínima seguretat i sense resistència a la perforació - Grau 2: Baixa seguretat i sense resistència a la perforació - Grau 3: Mitja seguretat i sense resistència a la perforació - Grau 4: Alta seguretat i sense resistència a la perforació - Grau 5: Alta seguretat i amb resistència a la perforació - Grau 6: Molt alta seguretat i sense resistència a la perforació - Grau 7: Molt alta seguretat i amb resistència a la perforació  
- Camp d'aplicació de la porta (vuitè dígit): - Grau A: Porta encastada, sense limitacions d'aplicació. - Grau B: Porta encastada i batent - Grau C: Porta encastada i corredissa - Grau D: Porta sobreposada i sense limitacions d'aplicació - Grau E: Porta sobreposada i batent - Grau F: Porta sobreposada i corredissa - Grau G: Porta tubular i sense limitacions d'aplicació - Grau H: Porta encastada, batent i recolzada - Grau J: Porta sobreposada, batent cap a l'interior. - Grau K: Porta encastada, batent i bloquejada des del interior - Grau L: Porta encastada, corredissa i bloquejada des del interior - Grau M: Porta sobreposada, batent i bloquejada des del interior - Grau N: Porta sobreposada, corredissa i bloquejada des del interior - Grau P: Porta encastada, batent, recolzada i bloquejada des del interior - Grau R: Porta sobreposada, batent cap al interior i bloquejada des del interior  
- Tipus de maniobra de clau i bloqueig (novè dígit) - Grau 0: No aplicable - Grau A: Pany de cilindre i bloqueig manual - Grau B: Pany de cilindre i bloqueig automàtic - Grau C: Pany de cilindre i bloqueig manual amb bloqueig intermedi - Grau D: Pany de gorja i bloqueig manual - Grau E: Pany de gorja i bloqueig automàtic - Grau F: Pany de gorja i bloqueig manual amb bloqueig intermedi - Grau G: Pany sense clau i bloqueig manual - Grau H: Pany sense clau i bloqueig automàtic  
- Tipus de maniobra de la nueda (desè dígit): - Grau 0: Pany sense nueda - Grau 1: Pany per a pom o maneta amb molla de retorn - Grau 2: Pany per a maneta sense molla de retorn - Grau 3: Pany per a maneta sense molla de retorn per a ús sever - Grau 4: Pany per a maneta sense molla de retorn i ús sever especificat pel fabricant  
- Requisits d'identificació de la clau (onzè dígit): - Grau 0: Sense requisit - Grau A: Mínim tres elements retenidors - Grau B: Mínim cinc elements retenidors - Grau C: Mínim cinc elements retenidors, amb nombre extens de combinacions efectives. - Grau D: Mínim sis elements retenidors - Grau E: Mínim sis elements retenidors, amb nombre extens de combinacions efectives - Grau F: Mínim set elements retenidors - Grau G: Mínim set elements retenidors, amb nombre extens de combinacions efectives - Grau H: Mínim vuit elements retenidors, amb nombre extens de combinacions efectives  
En l'etiqueta o embalatge ha d'indicar-se el nom del fabricant o marca registrada, la identificació clara del producte, la classificació i el número de la norma europea (UNE-EN 12209).
- ### MECANISMES DE TANCAMENT CONTROLAT
- Dispositius de tancament controlat de portes batents; aquests dispositius poden anar col·locats sobre o en el marc, sobre o en la porta o en el terra. Es classifiquen seguint una codificació de sis dígits:
- Categoria d'ús (primer dígit) - Grau 3: permet tancament de la porta amb un angle mínim d'obertura 105 graus. - Grau 4: permet tancament des d'un angle d'obertura de 180 graus.
  - Durabilitat (segon dígit) - Grau 8: 500.000 cicles d'assaig
  - Força del tancament (tercer dígit) - Hi ha set nivells de força que contempen l'amplària de la porta, massa,

moments d'obertura, moment de tancament i rendiment del tancaportes. Veure taula 1 UNE-EN 1154.

- Aptitud per a la utilització sobre portes resistents al foc i/o estanques al fum (quart dígit) - Grau 0: No apte per a l'ús de portes tallafoc/estanques al fum. - Grau 1: Apte per a la utilització en portes tallafoc/estanques a l fum.
- Seguretat (cinquè dígit): - Grau 1: Tots els tancaportes han de satisfer el requisit essencial de seguretat en la utilització.
- Resistència a la corrosió (sisè dígit): - Grau 0: Sense prescripcions de resistència - Grau 1: Dèbil resistència - Grau 2: Resistència mitja - Grau 3: Resistència elevada - Grau 4: Resistència molt elevada

## 2.- CONDICIONS DE SUBMINISTRAMENT I EMMAGATZEMATGE

### FRONTISSES D'UN SOL EIX

El subministrador ha de posar a disposició de la DF en el cas que aquesta ho sol·liciti, la documentació següent, que acredita el marcatge CE, segons el sistema d'avaluació de conformitat aplicable, d'acord amb el que disposa l'apartat 7.2.1 del CTE: - Productes per a portes tallafoc/estanques al fum: - Sistema 1: Declaració de Prestacions

- Productes per a portes tallafoc/estanques al fum: - Sistema 1: Declaració de Prestacions

En l'embalatge o/i documentació que acompanya el producte ha de portar en un lloc visible el marcatge CE de conformitat amb el que disposa el Reial Decret 1328/1995, de 28 de juliol, que a més haurà d'anar acompanyat de la següent informació:

- Número d'identificació de l'organisme de certificació
- Nom o marca identificativa del fabricant.
- Direcció registrada del fabricant
- Dos últims dígits de l'any en que es va aplicar el marcatge CE
- El número del certificat de conformitat CE.
- Referència a aquesta norma UNE-EN 1935
- La designació i informació de les prestacions (8 dígits)

### PANYS I PESTELLS:

El subministrador ha de posar a disposició de la DF en el cas que aquesta ho sol·liciti, la documentació següent, que acredita el marcatge CE, segons el sistema d'avaluació de conformitat aplicable, d'acord amb el que disposa l'apartat 7.2.1 del CTE: - Productes per a portes tallafoc/estanques al fum: - Sistema 1: Declaració de Prestacions

- Productes per a portes tallafoc/estanques al fum: - Sistema 1: Declaració de Prestacions

En l'embalatge o/i documentació que acompanya el producte ha de portar en un lloc visible el marcatge CE de conformitat amb el que disposa el Reial Decret 1328/1995, de 28 de juliol, que a més haurà d'anar acompanyat de la següent informació:

- Número d'identificació de l'organisme de certificació
- Nom o marca identificativa del fabricant.
- Direcció registrada del fabricant
- Dos últims dígits de l'any en que es va aplicar el marcatge CE
- El número del certificat de conformitat CE.
- Referència a aquesta norma UNE-EN 12209
- La designació i informació de les prestacions (11 dígits)

### MECANISMES DE TANCAMENT CONTROLAT

El subministrador ha de posar a disposició de la DF en el cas que aquesta ho sol·liciti, la documentació següent, que acredita el marcatge CE, segons el sistema d'avaluació de conformitat aplicable, d'acord amb el que disposa l'apartat 7.2.1 del CTE: - Productes per a portes tallafoc/estanques al fum: - Sistema 1: Declaració de Prestacions

- Productes per a portes tallafoc/estanques al fum: - Sistema 1: Declaració de Prestacions

En l'embalatge o/i documentació que acompanya el producte ha de portar en un lloc visible el marcatge CE de conformitat amb el que disposa el Reial Decret 1328/1995, de 28 de juliol, que a més haurà d'anar acompanyat de la següent informació:

- Número d'identificació de l'organisme de certificació
- Nom o marca identificativa del fabricant.
- Direcció registrada del fabricant
- Dos últims dígits de l'any en que es va aplicar el marcatge CE
- El número del certificat de conformitat CE.
- Referència a aquesta norma UNE-EN 1154
- La designació i informació de les prestacions (6 dígits)

Subministrament: Amb les proteccions necessàries perquè arribi a l'obra en les condicions exigides.

Emmagatzematge: protegides de les pluges, focus d'humitat i d'impactes.

### 3.- UNITAT I CRITERI D'AMIDAMENT

Unitat d'amidament: la indicada a la descripció de l'element

Criteri d'amidament: quantitat necessària subministrada a l'obra

### 4.- NORMATIVA DE COMPLIMENT OBLIGATORI

#### FRONTISSES D'UN SOL EIX

UNE-EN 1935:2002 Herrajes para la edificación. Bisagras de un solo eje. Requisitos y métodos de ensayo.

#### PANYS I PESTELLS:

UNE-EN 12209:2004 Herrajes para edificación. Cerraduras y pestillos. Cerraduras, pestillos y cerraderos mecánicos. Requisitos y métodos de ensayo.

#### MECANISMES DE TANCAMENT CONTROLAT

UNE-EN 1154:2003 Herrajes para la edificación. Dispositivos de cierre controlado de puertas. Requisitos y métodos de ensayo.

---

## BA MATERIALS PER A TANCAMENTS I DIVISÒRIES PRACTICABLES

## BAS MATERIALS PER A PORTES I REGISTRES TALLAFOCS I CORTINES TALLAFUMS

### BAS1- PORTA TALLAFOCS DE FULLES BATENTS

#### 0.- ELEMENTS QUE CONTEMPLA EL PLEC

BAS1-011D,BAS1-0113,BAS1-0117.

Plec de condicions

#### 1.- DEFINICIÓ I CONDICIONS DELS ELEMENTS

Porta tallafocs formada per un conjunt de perfils i mecanismes que formen el bastiment i la porta.

S'han considerat els materials següents:

- Fusta
- Metàl·lica

#### CARACTERÍSTIQUES GENERALS:

No ha de tenir cops superficials, desperfectes en les arestes ni a les cares de contacte, ni falta d'escaire. En la porta de fusta no hi ha d'haver senyals d'atac de fongs o insectes i en la porta metàl·lica no s'han d'apreciar senyals d'oxidació.

En les portes amb finestreta, aquesta ha d'incloure un element vidrat transparent, col·locat a l'alçada de la vista, que ha de complir les condicions exigides a la resta de la fulla.

La qualitat de la serralleria col·locada no ha de ser inferior a la qualitat inicial de la porta. Ha de permetre un gir de 180° i ha de tancar automàticament.

S'ha de garantir l'estanquitat dels junts i de les cares de contacte.

El conjunt de porta i mecanismes ha de complir les condicions subjectives requerides per la DF.

Components:

Material	Característiques dels components
porta	
Fusta	Fulles formades per un tauler d'aglomerat de partícules
	Bastidor perimetral de fusta de pi encadellat
EI2-C-30	Paraments de tauler de fibra >= 3,2 mm de gruix

---

	<p>Tot el perímetre del bastidor protegit amb una làmina no tumescent                  Cantells de llistó de fusta                  Bastiment i tapajunts de tauler aglomerat ignífug, revestit de xapa</p>
Fusta	<p>Fulles formades per dos taulers ignífugs d'aglomerat de partícules</p>
EI2-C-60	<p>Bastidor perimetral de fusta de pi encadellat                  Paraments de tauler de fibra <math>\geq 3,2</math> mm de gruix                  Tot el perímetre del bastidor i entre els taulers aglomerats, protegit amb làmina no tumescent                  Cantells de llistó de fusta                  Bastiment i tapajunts de tauler aglomerat ignífug, revestit de xapa</p>
Fusta	<p>Fulles formades per un tauler massís i dos taulers ignífugs d'aglomerat de partícules, protegits amb una làmina no tumescent a cada costat</p>
EI2-C-30	<p>Bastidor perimetral de fusta de pi encadellat                  Paraments de tauler de fibra <math>\geq 3,2</math> mm de gruix                  Tot el perímetre del bastidor protegit amb una làmina no tumescent                  Cantells de llistó de fusta                  Bastiments de base de fusta massisa protegit amb xapa no tumescent                  Bastiments de tauler de fibrociment o similar i tauler de partícules ignífug i xapat</p>
Metàl·lica	<p>Fulles de doble xapa d'acer de gruix <math>\geq 1</math> mm cada una, amb aïllament tèrmic a l'interior, unit a les xapes mitjançant adhesiu ignífug</p>

Dimensions de la finestreta:  $\geq 0,1$  m<sup>2</sup>

Dimensions:

Porta d'una fulla. Ample de la fulla:  $\leq 120$  cm

Portes de dues fulles. Ample de la fulla:  $\geq 60$  cm

Toleràncies:

- Dimensions:  $\pm 1$  mm
- Gruix de la fulla:  $\pm 0,5$  mm
- Rectitud d'arestes:  $\pm 1$  mm/m
- Planor:  $\pm 1$  mm/m
- Torsió del perfil:  $\pm 1^\circ$ /m

PORTA DE FUSTA:

El bastiment, la fulla i els tapajunts han d'estar formats per perfils de fusta, plafons i material de reblert.

Els perfils de fusta no han de tenir nusos morts. El diàmetre dels nusos vius no ha de ser superior a la meitat de la cara i han d'estar preparats amb dues mans de tractament protector contra els fongs i els insectes.

La humitat màxima dels perfils ha de ser del 12%. La diferència d'humitat entre les fustes emmetxades no ha de superar el 6%.

El gruix del bastiment cal que sigui igual al de la paret més el revestiment.

Les fulles han de ser planes llises i massisses.

PORTA METÀL·LICA:

El bastiment i la porta han d'estar formats per perfils i mecanismes metàl·lics.

El bastiment ha de ser d'acer perfilat de gruix  $\geq 2$  mm, amb els elements necessaris d'ancoratge. Ha d'incloure els golfos soldats per a penjar les fulles. Els muntants s'han d'introduir un mínim de 30 mm en el paviment, per a fer l'ancoratge.

Nombre d'elements d'ancoratge del bastiment:

- Porta d'una fulla:  $\geq 7$
- Porta de dues fulles:  $\geq 8$

Nombre de golfos:

- Porta d'una fulla:  $\geq 2$

- Porta de dues fulles:  $\geq 4$

**PORTA AMB TANCA ANTIPÀNIC:**

Ha de portar una tanca antipànic que permeti l'obertura fàcil i instantània de la porta i que la tanqui correctament. El dispositiu d'obertura ha d'estar format per una o dues barres tubulars (segons el nombre de fulles), aplicades horitzontalment sobre l'amplària de cada fulla, amb un punt de tanca interior, per a portes d'un full, o tres punts de tancament, per a portes de dos fulls. Exteriorment s'ha d'accionar amb una maneta. El mecanisme ha d'estar dissenyat i construït d'acord amb les especificacions de la norma UNE-EN 1125.

Els dispositius antipànic han d'estar classificats d'acord amb el sistema de classificació de nou dígit establert per la norma UNE-EN 1125:

- Categoria d'ús (primer dígit): - Grau 3: elevada freqüència d'ús pel públic o per altres persones poc incentivades per a parar atenció, es a dir, allà a on existeixi un risc d'accident o mal ús
- Durabilitat (segon dígit): - Grau 6: 100 000 cicles - Grau 7: 200 000 cicles
- Massa de la porta (tercer dígit): - Grau 5: fins a 100 kg - Grau 6: fins a 200 kg
- Resistència al foc (quart dígit): - Grau 0: no apta en portes tallafocs i/o estanques als fums - Grau 1: apta per a equipar portes tallafocs i/o estanques als fums
- Seguretat de les persones (cinquè dígit): - Grau 1: molt important funció de seguretat de les persones
- Resistència a la corrosió, segons EN 1670 (sisè dígit): - Grau 3: resistència elevada - Grau 4: resistència molt elevada
- Seguretat de bens (setè dígit): - Grau 2: aquests requisits son secundaris respecte a aquells de seguretat de les persones
- Projecció de la barra (vuitè dígit): - Categoria 1: projecció fins a 150 mm (projecció normal) - Categoria 2: projecció fins a 100 mm (baixa projecció)
- Tipus d'operació de la barra (novè dígit): - Tipus A: Dispositius antipànic amb barra d'embranchada - Tipus B: Dispositiu antipànic amb barra de lliscament

## 2.- CONDICIONS DE SUBMINISTRAMENT I EMMAGATZEMATGE

Subministrament: El bastiment ha de subministrar-se amb les traves que calguin per tal d'assegurar l'escairat dels seus angles. En la porta metàl·lica, tot el conjunt haurà de tractar-se amb una emprimació antioxidant.

**PORTA AMB TANCA ANTIPÀNIC:**

Emmagatzematge: Protegit de les pluges, els focus d'humitat i les zones on pugui rebre impactes. No ha d'estar en contacte amb el terra.

## 3.- UNITAT I CRITERI D'AMIDAMENT

Unitat d'amidament: la indicada a la descripció de l'element

Criteri d'amidament: quantitat necessària subministrada a l'obra

## 4.- NORMATIVA DE COMPLIMENT OBLIGATORI

**PORTA AMB TANCA ANTIPÀNIC:**

UNE-EN 1125:1997 Herrajes para la edificación. Dispositivos antipánico para salidas de emergencia activados por una barra horizontal. Requisitos y métodos de ensayo.

UNE-EN 1125/A1:2001 Herrajes para la edificación. Dispositivos antipánico para salidas de emergencia activados por una barra horizontal. Requisitos y métodos de ensayo.

UNE-EN 1125/A1/AC:2003 Herrajes para la edificación. Dispositivos antipánico para salidas de emergencia activados por una barra horizontal. Requisitos y métodos de ensayo.

## 5.- CONDICIONS DE CONTROL DE RECEPCIÓ

**CONDICIONS DE MARCATGE I CONTROL DE LA DOCUMENTACIÓ EN PORTES AMB TANCA ANTIPÀNIC:**

El subministrador ha de posar a disposició de la DF en el cas que aquesta ho sol·liciti, la documentació següent, que acredita el marcatge CE, segons el sistema d'avaluació de conformitat aplicable, d'acord amb el que disposa l'apartat 7.2.1 del CTE: - Sistema 1: Declaració de prestacions

El símbol normalitzat del marcatge CE ha d'anar acompanyat de la següent informació, ja sigui sobre el mateix producte, el seu embalatge, o bé a la informació comercial que l'acompanya:

- El número d'identificació de l'organisme de certificació

- El nom o marca d'identificació del fabricant/subministrador
- Direcció registrada del fabricant
- Les dues últimes xifres de l'any d'impressió del marcatge
- El número corresponent del certificat CE de conformitat
- Referència a les normes europees EN 1125 i EN 1125/A1
- La designació i informació de prestacions d'acord amb les normes EN 1125

Els dispositius antipànic han d'anar marcats de forma clara e indeleble de la següent manera:

- Nom del fabricant o marca comercial
- Classificació d'acord amb el sistema de classificació exposat anteriorment (apartat 7 de la norma UNE-EN 1125)
- Referència a la norma europea EN 1125
- Mes i any del muntatge final pel fabricant
- Ha de portar el marcatge CE de conformitat amb el que disposa el Reial Decret 1328/1995, de 28 de juliol

#### OPERACIONS DE CONTROL:

Inspecció visual del material a la seva recepció.

Abans de començar l'obra, cada vegada que canviï el subministrador, i per cada tipus de material que arribi a l'obra, es demanaran al contractista els certificats del fabricant que garanteixin el compliment del plec de condicions tècniques, incloent els resultats dels assaigs següents, realitzats per un laboratori acreditat:

- Comportament al foc UNE 23802.
  - Característiques geomètriques: - Gruix - Dimensions nominals - Rectitud d'arestes. - Planor
- En cas de no presentar aquests resultats, o que la DF tingui dubtes de la seva representativitat, es realitzaran aquests assaigs sobre el material rebut, a càrrec del contractista.

Si el material disposa de la Marca AENOR o Marcatge CE, es podrà prescindir de la presentació dels assaigs de control de recepció.

#### CRITERIS DE PRESA DE MOSTRES:

S'han de seguir les instruccions de la DF i els criteris de les normes de procediment indicades en cada assaig.

#### INTERPRETACIÓ DE RESULTATS I ACTUACIONS EN CAS D'INCOMPLIMENT:

Si en els terminis establerts al començar l'obra no es fa l'entrega dels certificats de qualitat del fabricant, s'ha de realitzar una sèrie completa d'assaigs a càrrec del Contractista.

Els resultats dels assaigs sobre totes les peces de les mostres han de complir les condicions especificades. En cas d'incompliment, s'ha de repetir l'assaig, a càrrec del contractista, sobre el doble número de mostres del mateix lot, acceptant-se aquest, quan els resultats obtinguts sobre totes les peces resultin satisfactoris.

---

## **BA MATERIALS PER A TANCAMENTS I DIVISÒRIES PRACTICABLES**

### **BAW AUTOMATISMES PER A TANCAMENTS PRACTICABLES**

#### **BAWB- RETENIDOR ELECTROMAGNÈTIC PER A PORTA TALLAFOCS DE FULLES BATENTS**

##### **0.- ELEMENTS QUE CONTEMPLA EL PLEC**

**BAWB-1GJ9.**

##### **1.- DEFINICIÓ I CONDICIONS DELS ELEMENTS**

Dispositius de retenció electromagnètica per a portes batents.

S'han considerat els tipus d'elements següents:

- Retenidors amb o sense polsador d'alliberament manual
- Retenidors per a col·locació mural o col·locació sobre el paviment

##### **CARACTERÍSTIQUES GENERALS:**

Ha de tenir un aspecte uniforme i sense defectes.

Ha d'estar dissenyat i construït segons les especificacions de la norma UNE-EN 1155.

Els dispositius de retenció electromagnètica han d'estar classificats d'acord amb el sistema de classificació de 6 dígitos establert per la norma UNE-EN 1155:

- Categoria d'ús (primer dígit). - Grau 3: elevada freqüència d'ús pel públic o per altres persones poc

incentivades per a parar atenció, es a dir, allà a on existeixi un risc d'accident o mal ús

- Durabilitat (segon dígit): - Grau 5: 50 000 cicles - Grau 7: 500 000 cicles

- Força de retenció del retenidor (tercer dígit): - S'identifica conforme als valors de la taula 1 de la norma UNE-EN 1155

- Aptitud per a ús sobre portes resistents al foc i/o estanques al fum (quart dígit): - Grau 1: Apte

- Seguretat (cinquè dígit): - Grau 1: molt important funció de seguretat de les persones

- Resistència a la corrosió (sisè dígit): - Grau 0: sense especificar la resistència - Grau 1: dèbil resistència - Grau 2: resistència mitja - Grau 3: resistència elevada - Grau 4: resistència molt elevada

Cada dispositiu de retenció electromagnètica ha d'anar marcat de manera clara e indeleble (ja sigui sobre el mateix producte, en una etiqueta fixada al dispositiu, a les instruccions d'instal·lació o a l'embalatge) amb la següent informació com a mínim:

- Nom del fabricant o marca o algun altre mitjà d'identificació

- Identificació del model o producte

- Classificació segons el sistema de classificació de la norma UNE-EN 1155

- Potència consumida i tensió nominal d'alimentació

- Referència a la norma EN 1155

- Any i setmana de fabricació

- Ha de portar el marcatge CE de conformitat amb el que disposa el Reial Decret 1328/1995, de 28 de juliol

## 2.- CONDICIONS DE SUBMINISTRAMENT I EMMAGATZEMATGE

Subministrament: Empaquetats en caixes.

El subministrador ha de posar a disposició de la DF en el cas que aquesta ho sol·liciti, la documentació següent, que acredita el marcatge CE, segons el sistema d'avaluació de conformitat aplicable, d'acord amb el que disposa l'apartat 7.2.1 del CTE: - Sistema 1: Declaració de prestacions

El símbol normalitzat CE (d'acord amb la directiva 93/68/CEE) ha d'anar acompanyat de la següent informació:

- El número d'identificació de l'organisme de certificació

- El nombre o marca d'identificació del fabricant

- Direcció registrada del fabricant

- Els dos últims dígits de l'any d'impressió del marcatge

- El número del certificat de conformitat CE

- Referència a la norma europea EN 1155+A1

- La designació i prestacions d'acord amb el sistema de designació de la norma EN 1155

Emmagatzematge: En llocs protegits de la intempèrie i d'impactes.

## 3.- UNITAT I CRITERI D'AMIDAMENT

Unitat d'amidament: la indicada a la descripció de l'element

Criteri d'amidament: quantitat necessària subministrada a l'obra

## 4.- NORMATIVA DE COMPLIMENT OBLIGATORI

UNE-EN 1155:2003 Herrajes para la edificación. Dispositivos de retención electromagnética para puertas batientes. Requisitos y métodos de ensayo.

---

## **BA MATERIALS PER A TANCAMENTS I DIVISÒRIES PRACTICABLES**

## **BAZ MATERIALS ESPECIALS PER A TANCAMENTS I DIVISÒRIES PRACTICABLES**

## **BAZG FERRAMENTA PER A FINESTRES I PORTES**

### 0.- ELEMENTS QUE CONTEMPLA EL PLEC

BAZGC360.

### 1.- DEFINICIÓ I CARACTERÍSTIQUES DELS ELEMENTS

Conjunt d'elements que permeten el gir o desplaçament, el bloqueig en una posició fixa i que faciliten agafar les fulles de portes, finestres o balconeres.

Finestres o balconeres amb fulles batents:

---

- Frontisses, tanca, manubri i accessoris.
- El sistema de tanca ha de ser tres punts.

Portes batents:

- Frontisses, tanca, manubris i accessoris. Si la porta es d'entrada ha de portar espiera òptica i pom a la cara exterior
- El sistema de tanca ha de ser de cop o de cop i clau si la porta és d'entrada, o de clau si la porta és d'armari

Finestres o balconeres amb fulles corredisses, i portes amb fulles corredisses:

- Guies superiors amb rodaments i mecanismes de fixació de la fulla, element de guia inferior, topalls, tiradors, tanca amb mecanisme de bloqueig de la fulla i accessoris
- El sistema de tanca ha de ser d'un punt.

Finestres o balconeres amb fulles oscilobatents:

- Frontisses, ferramenta oscilobatent amb cremona i compàs oscilobatent, tanca, manubri i accessoris.
- El sistema de tanca ha de ser de dos, quatre o sis punts, en funció de les dimensions de la fulla.

#### CARACTERÍSTIQUES GENERALS:

Els dissenys, materials i acabats de la ferramenta han de ser els indicats a la DT o en el seu defecte els que determini la DF.

La superfície de les ferramentes no ha de tenir defectes.

El funcionament de tots els mecanismes ha de ser suau i continu.

La superfície de la pala de les frontisses ha de ser plana. Ha de tenir forats aixamfranats que permetin allotjar el cap del cargol de fixació.

Toleràncies:

- Dimensions nominals:  $\pm 1$  mm

#### FRONTISSES D'UN SOL EIX

Les frontisses d'un sol eix es designen o classifiquen d'acord amb uns codis de 8 dígits (UNE-EN 1935):

- Categoria de servei (primer dígit)
  - Grau 1: Servei lleuger (frontisses de portes i o finestres d'ús domèstic cuidat, baixa freqüència d'ús)
  - Grau 2: Servei mig (frontisses de portes amb freqüència mitja d'ús)
  - Grau 3 : Servei pesat ( frontisses amb elevada freqüència d'ús pel públic o per altres persones poc incentivades per a parar atenció, és a dir, allà a on existeixi un risc d'accident o mal ús)
- Grau 4: Servei sever (frontisses de portes que poden tenir ús violent)
- Durabilitat segons la freqüència d'ús i la massa màxima de l'element amb frontisses (segon dígit)
  - Frontisses destinades a ésser usades només en finestres que s'assagen fins:
    - Grau 3: 10.000 cicles
    - Grau 4: 25.000 cicles
  - Frontisses destinades a ésser usades en portes que s'assagen fins:
    - Grau 4: 25 000 cicles
    - Grau 7: 200.000 cicles
- Massa de la porta d'assaig (tercer dígit)
  - Grau 0 : 10 kg
  - Grau 1: 20 kg
  - Grau 2: 40 kg
  - Grau 3: 60 kg
  - Grau 4: 80 kg
  - Grau 5: 100 kg
  - Grau 6: 120 kg
  - Grau 7: 160 kg
- Aptitud per a ús en portes de compartimentació al foc /fum (quart dígit)
  - Grau 0: no apte per a utilitzar-se conjunts de portes resistents al foc/fum.
  - Grau 1: apte per a utilitzar-se conjunts de portes resistents al foc/fum ( per aquestes portes veure UNE-EN 1634-1)
- Seguretat de persones (cinquè dígit):
  - otes les frontisses han de ser de grau 1 complint els requisits de seguretat per a l'ús.
- Resistència a la corrosió (sisè dígit) d'acord amb UNE-EN 1670:
  - Grau 0: Sense resistència definida a la corrosió
  - Grau 1: resistència mitja
  - Grau 2: resistència moderada
  - Grau 3: resistència alta
  - Grau 4: resistència molt alta
- Seguretat de bens / resistència a l'efracció (setè dígit):

- Grau 0: no apta per a utilitzar-se en conjunts de portes resistents a l'efracció.
- Grau 1: apta per a utilitzar-se en conjunts de portes resistents a l'efracció
- Grau de la frontissa (vuitè dígit):
  - Hi ha catorze graus depenent de la combinatòria de les anteriors classificacions.

Les frontisses d'un sol eix fabricades d'acord amb l'UNE-EN 1935 instal·lades en portes tallafoc i/o de control de fums o portes de tancament de vies d'evacuació han d'anar marcades amb els següents elements:

- identificació, nom fabricant o marca comercial
- grau de la frontissa
- número d'aquesta norma europea

L'emalatge de les frontisses d'un sol eix ha de mostrar clarament amb etiqueta exterior la classificació de grau de la frontissa, dimensions, acabat i número de referència del fabricant.

En el cas que les frontisses tinguin sentit de gir s'indicarà:

- L: Frontisses per a portes i finestres que obren en sentit horari.
- R: Frontisses per a portes i finestres que obren en sentit antihorari

La documentació tècnica o l'emalatge pot portar recomanacions per lubricar les frontisses en la instal·lació o en servei.

#### PANYS I PESTELLS:

Els panys i pestells es designen o classifiquen d'acord amb uns codis d'11 dígits (UNE-EN 12209):

- Categoria d'ús ( primer dígit):
  - Grau 1: Ús per a persones amb gran incentiu per a ésser curoses.
  - Grau 2: Ús per persones amb algun incentiu per ésser curoses.
  - Grau 3: ús per persones amb poc incentiu per ésser curoses, alta probabilitat de mal ús.
- Durabilitat: (segon dígit)
  - Grau A: 50.000 cicles d'assaig i sense càrrega sobre picaporta.
  - Grau B: 100.000 cicles d'assaig i sense càrrega sobre picaporta.
  - Grau C: 200.000 cicles d'assaig i sense càrrega sobre picaporta
  - Grau F: 50.000 cicles d'assaig i càrrega de 10 N sobre picaporta
  - Grau G: 100.000 cicles d'assaig i càrrega de 10 N sobre picaporta
  - Grau H: 200.000 cicles d'assaig i càrrega de 10 N sobre picaporta
  - Grau L: 100.000 cicles d'assaig i càrrega 25 N sobre picaporta
  - Grau M: 200.000 cicles d'assaig i càrrega de 25 N sobre picaporta
  - Grau R: 100.000 cicles d'assaig i càrrega de 50 N sobre picaporta
  - Grau S: 200.000 cicles d'assaig i càrrega de 50 N sobre picaporta
  - Grau W: 100.000 cicles d'assaig i càrrega de 120 N sobre picaporta
  - Grau X: 200.000 cicles d'assaig i càrrega de 120 N sobre picaporta
- Massa de la porta i força de tancament (tercer dígit)
  - Grau 1: < 100 kg de massa de porta i força de tancament  $\leq 50$  N
  - Grau 2: < 200 kg de massa de porta i força de tancament  $\leq 50$  N
  - Grau 3: > 200 kg de massa de porta o especificat pel fabricant i força de tancament  $\leq 50$  N
  - Grau 4: < 100 kg de massa de porta i força de tancament  $\leq 25$  N
  - Grau 5: < 200 kg de massa de porta i força de tancament  $\leq 25$  N
  - Grau 6: > 200 kg de massa de porta o o especificat pel fabricant i força de tancament  $\leq 25$  N
  - Grau 7: < 100 kg de massa de porta i força de tancament  $\leq 15$  N
  - Grau 8: < 200 kg de massa de porta i força de tancament  $\leq 15$  N
  - Grau 9: > 200 kg de massa de porta o especificat pel fabricant i força de tancament  $\leq 15$  N
- Aptitud per a l'ús de portes tallafoc i/o estanques al fum (quart dígit):
  - Grau 0: no apropiada per a ésser utilitzada en portes tallafoc i/o estanques al fum.
  - Grau 1: apte per a ésser utilitzada en portes tallafoc i/o estanques al fum.
- Seguretat de persones (cinquè dígit):
  - Grau 0: sense requisits de seguretat.
- Resistència a la corrosió i a la temperatura (sisè dígit):
  - Grau 0: Sense requisits de resistència a la corrosió i sense requisit de temperatura.
  - Grau A: Baixa resistència a la corrosió i sense requisit de temperatura.
  - Grau B: Moderada resistència a la corrosió i sense requisit de temperatura.
  - Grau C: Alta resistència a la corrosió i sense requisit de temperatura.
  - Grau D: Molt alta resistència a la corrosió i sense requisit de temperatura.
  - Grau E: Moderada resistència a la corrosió i requisit de temperatura de -20C a +80C
  - Grau F: Alta resistència a la corrosió i requisit de temperatura de -20C a +80C
  - Grau G: Molt alta resistència a la corrosió i requisit de temperatura de -20C a +80C.
- Seguretat de bens i resistència a la perforació (setè dígit):

- Grau 1: Mínima seguretat i sense resistència a la perforació
- Grau 2: Baixa seguretat i sense resistència a la perforació
- Grau 3: Mitja seguretat i sense resistència a la perforació
- Grau 4: Alta seguretat i sense resistència a la perforació
- Grau 5: Alta seguretat i amb resistència a la perforació
- Grau 6: Molt alta seguretat i sense resistència a la perforació
- Grau 7: Molt alta seguretat i amb resistència a la perforació
- Camp d'aplicació de la porta (vuitè dígit):
  - Grau A: Porta encastada, sense limitacions d'aplicació.
  - Grau B: Porta encastada i batent
  - Grau C: Porta encastada i corredissa
  - Grau D: Porta sobreposada i sense limitacions d'aplicació
  - Grau E: Porta sobreposada i batent
  - Grau F: Porta sobreposada i corredissa
  - Grau G: Porta tubular i sense limitacions d'aplicació
  - Grau H: Porta encastada, batent i recolzada
  - Grau J: Porta sobreposada, batent cap a l'interior.
  - Grau K: Porta encastada, batent i bloquejada des del interior
  - Grau L: Porta encastada, corredissa i bloquejada des del interior
  - Grau M: Porta sobreposada, batent i bloquejada des del interior
  - Grau N: Porta sobreposada, corredissa i bloquejada des del interior
  - Grau P: Porta encastada, batent, recolzada i bloquejada des del interior
  - Grau R: Porta sobreposada, batent cap al interior i bloquejada des del interior
- Tipus de maniobra de clau i bloqueig (novè dígit)
  - Grau 0: No aplicable
  - Grau A: Pany de cilindre i bloqueig manual
  - Grau B: Pany de cilindre i bloqueig automàtic
  - Grau C: Pany de cilindre i bloqueig manual amb bloqueig intermedi
  - Grau D: Pany de gorja i bloqueig manual
  - Grau E: Pany de gorja i bloqueig automàtic
  - Grau F: Pany de gorja i bloqueig manual amb bloqueig intermedi
  - Grau G: Pany sense clau i bloqueig manual
  - Grau H: Pany sense clau i bloqueig automàtic
- Tipus de maniobra de la nueca (desè dígit):
  - Grau 0: Pany sense nueca
  - Grau 1: Pany per a pom o maneta amb molla de retorn
  - Grau 2: Pany per a maneta sense molla de retorn
  - Grau 3: Pany per a maneta sense molla de retorn per a ús sever
  - Grau 4: Pany per a maneta sense molla de retorn i ús sever especificat pel fabricant
- Requisits d'identificació de la clau (onzè dígit):
  - Grau 0: Sense requisit
  - Grau A: Mínim tres elements retenidors
  - Grau B: Mínim cinc elements retenidors
  - Grau C: Mínim cinc elements retenidors, amb nombre extens de combinacions efectives.
  - Grau D: Mínim sis elements retenidors
  - Grau E: Mínim sis elements retenidors, amb nombre extens de combinacions efectives
  - Grau F: Mínim set elements retenidors
  - Grau G: Mínim set elements retenidors, amb nombre extens de combinacions efectives
  - Grau H: Mínim vuit elements retenidors, amb nombre extens de combinacions efectives

En l'etiqueta o embalatge ha d'indicar-se el nom del fabricant o marca registrada, la identificació clara del producte, la classificació i el número de la norma europea (UNE-EN 12209).

#### MECANISMES DE TANCAMENT CONTROLAT

- Grau 0: Sense prescripcions de resistència
- Grau 1: Dèbil resistència
- Grau 2: Resistència mitja
- Grau 3: Resistència elevada
- Grau 4: Resistència molt elevada
- Seguretat (cinquè dígit):
  - Grau 0: No apte per a l'ús de portes tallafoc/estanques al fum.
  - Grau 1: Apte per a la utilització en portes tallafoc/estanques a l fum.

- Aptitud per a la utilització sobre portes resistents al foc i/o estanques al fum (quart dígit)  
Dispositius de tancament controlat de portes batents; aquests dispositius poden anar col·locats sobre o en el marc, sobre o en la porta o en el terra. Es classifiquen seguint una codificació de sis dígits:
- Categoria d'ús (primer dígit)
  - Grau 3: permet tancament de la porta amb un angle mínim d'obertura 105 graus.
  - Grau 4: permet tancament des d'un angle d'obertura de 180 graus.
- Durabilitat (segon dígit)
  - Hi ha set nivells de força que contempnen l'amplaria de la porta, massa, moments d'obertura, moment de tancament i rendiment del tancaportes. Veure taula 1 UNE-EN 1154.
- Força del tancaportes (tercer dígit)
  - Grau 8: 500.000 cicles d'assaig
  - Grau 1: Tots els tancaportes han de satisfer el requisit essencial de seguretat en la utilització.
- Resistència a la corrosió (sisè dígit):

## 2.- CONDICIONS DE SUBMINISTRAMENT I EMMAGATZEMATGE

### FRONTISSES D'UN SOL EIX

El subministrador ha de posar a disposició de la DF en el cas que aquesta ho sol·liciti, la documentació següent, que acredita el marcatge CE, segons el sistema d'avaluació de conformitat aplicable, d'acord amb el que disposa l'apartat 7.2.1 del CTE:

- Productes per a portes tallafoc/estanques al fum:
  - Sistema 1: Declaració de Prestacions

En l'embalatge o/i documentació que acompanya el producte ha de portar en un lloc visible el marcatge CE de conformitat amb els Reials Decrets 1630/1992 de 29 de desembre i 1328/1995 de 28 de juliol que a més haurà d'anar acompanyat de la següent informació:

- Número d'identificació de l'organisme de certificació
- Nom o marca identificativa del fabricant.
- Direcció registrada del fabricant
- Dos últims dígits de l'any en que es va aplicar el marcatge CE
- El número del certificat de conformitat CE.
- Referència a aquesta norma UNE-EN 1935
- La designació i informació de les prestacions (8 dígits)

### PANYS I PESTELLS:

El subministrador ha de posar a disposició de la DF en el cas que aquesta ho sol·liciti, la documentació següent, que acredita el marcatge CE, segons el sistema d'avaluació de conformitat aplicable, d'acord amb el que disposa l'apartat 7.2.1 del CTE:

- Productes per a portes tallafoc/estanques al fum:
  - Sistema 1: Declaració de Prestacions

En l'embalatge o/i documentació que acompanya el producte ha de portar en un lloc visible el marcatge CE de conformitat amb els Reials Decrets 1630/1992 de 29 de desembre i 1328/1995 de 28 de juliol que a més haurà d'anar acompanyat de la següent informació:

- Número d'identificació de l'organisme de certificació
- Nom o marca identificativa del fabricant.
- Direcció registrada del fabricant
- Dos últims dígits de l'any en que es va aplicar el marcatge CE
- El número del certificat de conformitat CE.
- Referència a aquesta norma UNE-EN 12209
- La designació i informació de les prestacions (11 dígits)

### MECANISMES DE TANCAMENT CONTROLAT

El subministrador ha de posar a disposició de la DF en el cas que aquesta ho sol·liciti, la documentació següent, que acredita el marcatge CE, segons el sistema d'avaluació de conformitat aplicable, d'acord amb el que disposa l'apartat 7.2.1 del CTE:

- Productes per a portes tallafoc/estanques al fum:
  - Sistema 1: Declaració de Prestacions

En l'embalatge o/i documentació que acompanya el producte ha de portar en un lloc visible el marcatge CE de conformitat amb els Reials Decrets 1630/1992 de 29 de desembre i 1328/1995 de 28 de juliol que a més haurà d'anar acompanyat de la següent informació:

- Número d'identificació de l'organisme de certificació
- Nom o marca identificativa del fabricant.

- Direcció registrada del fabricant
- Dos últims dígit de l'any en que es va aplicar el marcatge CE
- El número del certificat de conformitat CE.
- Referència a aquesta norma UNE-EN 1154
- La designació i informació de les prestacions (6 dígit)

Subministrament: Amb les proteccions necessàries perquè arribi a l'obra en les condicions exigides.  
Emmagatzematge: protegides de les pluges, focus d'humitat i d'impactes.

### 3.- UNITAT I CRITERIS D'AMIDAMENT

Unitat d'amidament: la indicada a la descripció de l'element

Criteri d'amidament: quantitat necessària subministrada a l'obra

### 4.- NORMATIVA DE COMPLIMENT OBLIGATORI

#### FRONTISSES D'UN SOL EIX

UNE-EN 1935:2002 Herrajes para la edificación. Bisagras de un solo eje. Requisitos y métodos de ensayo.

#### PANYS I PESTELLS:

UNE-EN 12209:2004 Herrajes para edificación. Cerraduras y pestillos. Cerraduras, pestillos y cerraderos mecánicos. Requisitos y métodos de ensayo.

#### MECANISMES DE TANCAMENT CONTROLAT

UNE-EN 1154:2003 Herrajes para la edificación. Dispositivos de cierre controlado de puertas. Requisitos y métodos de ensayo.

---

## **P PARTIDAS DE OBRA Y CONJUNTOS**

### **P2 DEMOLICIONS, ENDERROCS, MOVIMENTS DE TERRES I GESTIÓ DE RESIDUS**

#### **P21 ENDERROCS, DEMOLICIONS, ARRENCADES, REPICATS I DESMUNTATGES**

##### **P214 DESMUNTATGES O ENDERROCS D'ELEMENTS DE CONSTRUCCIÓ**

###### **P2140- ARRENCADA DE DIVISÒRIA PRACTICABLE BATENT**

###### **0.- ELEMENTS QUE CONTEMPLA EL PLEC**

P2140-4RRN.

Plec de condicions

###### **1.- DEFINICIÓ I CONDICIONS DE LES PARTIDES D'OBRA EXECUTADES**

Enderroc d'elements de fusteria, amb càrrega manual sobre camió o contenidor.

S'han considerat els següents elements:

- Arrencada de fulla i bastiment
- Desmuntatge de persiana de llibret
- Desmuntatge de fulla, bastiment i accessoris

L'execució de la unitat d'obra inclou les operacions següents:

- Preparació de la zona de treball
- Arrencada o desmuntatge de l'element amb els mitjans adients
- Trossejament i apilada de l'element arrencat
- Aplec dels elements desmuntats
- Càrrega dels elements arrencats sobre el camió

###### **CONDICIONS GENERALS:**

Els materials arrencats han de quedar suficientment trossejats i apilats per tal de facilitar-ne la càrrega, en funció dels mitjans de què es disposin i de les condicions de transport.

Quan s'aprecii alguna anomalia, es notificarà immediatament a la DF.

###### **2.- CONDICIONS DEL PROCÉS D'EXECUCIÓ**

###### **CONDICIONS GENERALS:**

S'ha de seguir l'ordre de treballs previst a la DT.

No s'ha de depositar runa sobre les bastides.

No s'acumularà runa en tanques, murs i suports propis que hagin de mantenir-se a peu dret o en edificacions i elements aliens a l'enderroc.

No s'acumularà runa amb un pes superior als 100 kg/m<sup>2</sup> damunt de sostres, encara que estiguin en bon estat.

Si l'arrencada o desmuntatge solsament afecta a la fusteria i al bastiment, no s'ha de malmetre el forat d'obra de l'element que s'arrenca.

Quan s'arrenqui la fusteria en plantes inferiors a la que s'està enderrocant, no s'afectarà l'estabilitat de l'element estructural on estigui situada, i es disposaran, en les obertures que donin al buit, proteccions provisionals.

Durant l'arrencada d'elements de fusta, s'arrencaran o doblegaran les puntes i claus.

Els vidres es desmuntaran sense trossejar-los per que no puguin produir talls o lesions.

Si s'arrencuen o desmunten elements de fusteria situats en un tancament exterior, l'edifici ha de quedar envoltat d'una tanca d'alçària >2 m, situada a una distància de l'edifici i de la bastida > 1,5 m i convenientment senyalitzada. S'han de col·locar proteccions com xarxes, lones, així com una pantalla inclinada rígida que sobresurti de la façana una distància >2 m.

En finalitzar la jornada, no han de romandre elements de les edificacions en estat inestable que el vent, les condicions atmosfèriques o bé altres causes en puguin provocar l'enderroc.

L'operació de càrrega de runa s'ha de fer amb les precaucions necessàries, per tal d'aconseguir les condicions de seguretat suficients.

S'han d'eliminar els elements que puguin entorpir els treballs de retirada i càrrega de runa.

Els treballs s'han de fer de manera que molestin el mínim possible als afectats.

#### DESMUNTATGE:

Durant el procés de desmuntatge no s'han de malmetre els elements a reutilitzar.

Si en el conjunt de peces a desmuntar hi haguéssin elements mòbils (finestrans, paravents, etc.), aquests s'han d'immobilitzar.

Es disposarà d'una superfície ampla i arrecerada per a l'aplec del material a reutilitzar.

S'evitaran les caigudes o cops subjectant els elements que s'hagin de desmuntar amb eslingues suaus i fent-les descendir amb politges.

#### 3.- UNITAT I CRITERI D'AMIDAMENT

Unitat d'element realment arrencat o desmuntat segons les especificacions de la DT.

#### 4.- NORMATIVA DE COMPLIMENT OBLIGATORI

No hi ha normativa de compliment obligatori.

---

## **P2 DEMOLICIONS, ENDERROCS, MOVIMENTS DE TERRES I GESTIÓ DE RESIDUS**

### **P21 ENDERROCS, DEMOLICIONS, ARRENCADES, REPICATS I DESMUNTATGES**

#### **P214 DESMUNTATGES O ENDERROCS D'ELEMENTS DE CONSTRUCCIÓ**

##### **P214H- DESMUNTATGE DE REVESTIMENT**

#### 0.- ELEMENTS QUE CONTEMPLA EL PLEC

P214H-8XXX.

Plec de condicions

#### 1.- DEFINICIÓ I CONDICIONS DE LES PARTIDES D'OBRA EXECUTADES

Enderroc, arrencada, repicat o desmuntatge de revestiments de paraments verticals o horitzontals, amb càrrega manual i mecànica sobre camió, o aplec per a posterior reutilització.

L'enderroc, el repicat i l'arrencada, pressuposen que el material resultant no te cap utilitat i serà transportat a un abocador.

El desmuntatge pressuposa que part o tot el material resultant tindrà una utilitat posterior, i ha de ser netejat, classificat, identificat amb marques que siguin reconeixibles amb posterioritat, i, si cal, croquitzada la seva posició original.

S'han considerat les unitats d'obra següents:

- Repicat superficial d'element de pedra natural, d'arrebossat, d'enguixat, o d'estucat amb mitjans manuals i càrrega manual de runa sobre camió o contenidor
- Arrencada d'enrajolat o d'aplatat, en parament vertical, amb mitjans manuals i càrrega manual de runa sobre camió o contenidor
- Enderroc de cel ras, o cel ras i de les instal·lacions existents al seu interior, amb mitjans manuals i càrrega manual de runa sobre camió o contenidor
- Desmuntatge d'aplatat, amb mitjans manuals, neteja i aplec de materials per a la seva reutilització i càrrega de runa sobre camió o contenidor
- Arrencada d'escopidor o coronament metàl·lic, ceràmic o de pedra amb mitjans manuals i càrrega manual de runa sobre camió o contenidor
- Repicat de morters dels junts de parament de pedra, amb mitjans manuals i càrrega de runa sobre camió o contenidor
- Repicat de revoltos, amb mitjans manuals i càrrega manual de runa sobre camió o contenidor

- Rascat de pintura en voltes, amb mitjans manuals i càrrega manual de runa sobre camió o contenidor
- Desmuntatge per a recuperació de rajoles de valència sobre paraments, per a la seva posterior restauració i muntatge, amb mitjans manuals, d'una en una, protegint-les amb paper d'arròs, cola natural i paper de bombolles, càrrega manual de runa sobre camió o contenidor
- Enderroc de teginat, amb mitjans manuals i càrrega de runa sobre camió o contenidor
- Desmuntatge de teginat amb mitjans manuals, neteja i aplec de material per a la seva reutilització i carrega de runa sobre camió o contenidor

L'execució de la unitat d'obra inclou les operacions següents:

Desmuntatge:

- Preparació de la zona de treball
- Numeració de les peces i croquis de la seva posició, si cal
- Desmuntatge per parts, i classificació del material
- Neteja de les peces i càrrega per al transport al lloc d'aplec
- Càrrega i transport de la runa a l'abocador

Determinació del grau de dificultat d'intervenció a les unitats d'obra on intervenen restauradors:

- Valorar de 0 a 3 els següents aspectes: - Degradació/fragilitat de l'element a tractar - Dificultat/complexitat del tractament a realitzar - Dificultat d'accés de l'element a tractar
- Sumar aquests factors i assignar el grau de dificultat amb el següent criteri: - Suma 0 a 3: Grau de dificultat baix - Suma 4 a 6: Grau de dificultat mitjà - Suma 7 a 9: Grau de dificultat alt

DESMUNTATGE:

El material ha d'estar classificat i identificada la seva situació original.

El material ha d'estar emmagatzemat en condicions adients, per tal que no es faci malbé.

Les estructures de fusta han d'estar protegides de la pluja, el sol i les humitats. Han d'estar separades del terra.

## 2.- CONDICIONS DEL PROCÉS D'EXECUCIÓ

No s'ha de treballar amb pluja, neu o vent superior als 60 km/h.

S'ha de seguir l'ordre de treballs previst a la DT.

S'ha de demolir en general, en ordre invers al que es va seguir per a la seva construcció.

Els elements no estructurals (revestiments, divisions, tancaments, etc.), s'han de demolir abans que els elements resistents als que estiguin units, sense afectar la seva estabilitat.

L'element per a enderrocar no ha d'estar sotmès a l'acció d'elements estructurals que li transmetin càrregues.

Cal verificar en tot moment l'estabilitat dels elements que no es demoleixin.

La part per a enderrocar no ha de tenir instal·lacions en servei (aigua, gas, electricitat, etc.).

S'han de protegir els elements de servei públic que puguin resultar afectats per les obres.

La zona afectada per les obres ha de quedar convenientment senyalitzada.

S'han de senyalar els elements que hagin de conservar-se intactes, segons s'indiqui en la Documentació Tècnica o, en el seu defecte, la DF.

Els treballs s'han de fer de manera que molestin el mínim possible als afectats.

S'ha d'evitar la formació de pols, pel que cal regar les parts que s'hagin de demolir i carregar.

Durant els treballs es permet que l'operari treballi sobre l'element si aquest és estable i l'alçària és  $\leq 2$  m.

En acabar la jornada no s'han de deixar trams d'obra amb perill d'inestabilitat.

Si es preveuen desplaçaments laterals de l'element, cal apuntalar-lo i protegir-lo per tal d'evitar-ne l'esfondrament.

No s'han de deixar elements en voladiu sense apuntalar.

En cas d'imprevistos (terrenys inundats, olors de gas, etc.) o quan l'enderrocament pugui afectar les construccions veïnes, s'han de suspendre les obres i avisar a la DF.

La runa s'ha d'abocar cap a l'interior del recinte, sense que es produeixin pressions perilloses sobre l'estructura per acumulació de material.

L'operació de càrrega de runa s'ha de fer amb les precaucions necessàries, per tal d'aconseguir les condicions de seguretat suficients.

S'han d'eliminar els elements que puguin entorpir els treballs de retirada i càrrega de runa.

## 3.- UNITAT I CRITERI D'AMIDAMENT

ARRENCADA, ENDERROC, O DESMUNTATGE SUPERFICIAL O REPICAT DE REVESTIMENTS DE PARAMENTS, SOSTRES O CELS RASOS:

m<sup>2</sup> de superfície realment executat d'acord amb les indicacions de la DT.

DESMUNTATGE DE REVESTIMENT PER PECES:

Unitat d'element realment arrencat o desmuntat segons les especificacions de la DT.

#### 4.- NORMATIVA DE COMPLIMENT OBLIGATORI

\* Orden de 10 de febrero de 1975, por la que se aprueba la Norma Tecnológica de la Edificación. NTE-ADD/1975: Acondicionamiento del terreno. Desmontes. Demoliciones.

---

## **P2 DEMOLICIONS, ENDERROCS, MOVIMENTS DE TERRES I GESTIÓ DE RESIDUS**

### **P21 ENDERROCS, DEMOLICIONS, ARRENCADES, REPICATS I DESMUNTATGES**

#### **P21D DESMUNTATGES D'ELEMENTS D'INSTAL·LACIONS**

##### **P21DB- DESMUNTATGE D'INSTAL·LACIONS DE PREVENCIÓ**

#### 0.- ELEMENTS QUE CONTEMPLA EL PLEC

P21DB-6XXX.

#### 1.- DEFINICIÓ I CONDICIONS DE LES PARTIDES D'OBRA EXECUTADES

Desmuntatge, càrrega i transport a abocador, magatzem o lloc de nova col·locació d'elements d'instal·lacions contra incendis i protecció.

S'han considerat les unitats d'obra següents:

- Desmuntatge d'extintor i fixacions
- Desmuntatge de boca d'incendis
- Desmuntatge de detector o polsador d'incendis
- Desmuntatge de central de detecció d'incendis

L'execució de la unitat d'obra inclou les operacions següents:

- Operacions de preparació
- Desconnexió de la xarxa d'alimentació, i protecció dels terminals, en el seu cas
- Desmuntatge o arrencada dels elements
- Enderroc dels fonaments si es el cas
- Neteja de la superfície de les restes de runa
- Càrrega, transport i descàrrega a les zones autoritzades d'abocament de la runa i dels materials de rebuig generats i condicionament de l'abocador
- Càrrega, transport al magatzem o lloc de nova utilització dels materials que indica la DT, descàrrega i classificació

#### CONDICIONS GENERALS:

Els materials han de quedar apilats i emmagatzemats en funció de l'ús a que es destinin (transport a abocador, reutilització, eliminació en obra, etc.).

#### 2.- CONDICIONS DEL PROCÉS D'EXECUCIÓ

No s'ha de treballar amb pluja, neu o vent superior als 60 km/h.

S'ha de seguir l'ordre de treballs previst a la DT.

La xarxa ha d'estar fora de servei.

Si la xarxa o l'element a desmuntar conté fluids, aquests s'han de buidar.

Els elements s'han de desmuntar amb les eines apropiades.

Es tindrà especial cura amb els elements que s'han de tornar a muntar en un altre lloc.

Els elements grans i pesats s'han de subjectar i manipular pels punts d'ancoratge disposats per a aquest fi. Si aquests punts es varen retirar durant el muntatge, aleshores es tornaran a muntar.

Es farà servir la maquinària adequada per a la manipulació dels elements a desmuntar (grues, cistelles, etc.).

Qualsevol conducció que empalmi amb l'element ha de quedar obturada. Si es tracta d'un element elèctric, l'extrem de la part que no es retira ha de quedar convenientment protegit.

S'han de protegir els elements de servei públic que puguin resultar afectats per les obres.

La zona afectada per les obres ha de quedar convenientment senyalitzada.

Cal prendre les mesures de precaució necessàries per aconseguir unes condicions de seguretat suficients i evitar danys a les construccions pròximes.

S'han de senyalar els elements que hagin de conservar-se intactes, segons s'indiqui en la Documentació Tècnica o, en el seu defecte, la DF.

Els treballs s'han de fer de manera que molestin el mínim als possibles afectats.

S'ha d'evitar la formació de pols, pel que cal regar les parts que s'hagin de demolir i carregar.

Durant els treballs es permet que l'operari treballi sobre l'element si aquest és estable i l'alçària és  $\leq 2$  m.

En cas d'imprevistos (olors de gas, etc.) o quan les operacions que es realitzin puguin afectar les construccions veïnes, s'han de suspendre les obres i avisar a la DF.

L'operació de càrrega de runa s'ha de fer amb les precaucions necessàries, per tal d'aconseguir les condicions de seguretat suficients.

S'han d'eliminar els elements que puguin entorpir els treballs de retirada i càrrega de runa.

El transport s'ha de realitzar en un vehicle adequat, per al material que es desitgi transportar, proveït dels elements que calen per al seu desplaçament correcte.

Durant el transport s'ha de protegir el material perquè no es produeixin pèrdues en el trajecte.

En cas d'utilització d'abocador, el contractista no podrà abocar material procedent de l'obra sense que prèviament estigui aprovat l'abocador pel Director d'Obra i per la comissió de seguiment mediambiental, en el cas que estigui constituïda.

### 3.- UNITAT I CRITERI D'AMIDAMENT

Unitat d'element realment desmuntat, inclòs l'enderroc dels suports i fonaments si es el cas, amidat segons les especificacions de la DT.

### 4.- NORMATIVA DE COMPLIMENT OBLIGATORI

No hi ha normativa de compliment obligatori.

---

## **P8 REVESTIMENTS**

### **P83 APLACATS**

#### **P83Q APLACATS AMB PLANXA METAL·LICA**

##### **P83Q0- REVESTIMENT VERTICAL AMB PERFIL NERVAT DE PLANXA D'ACER**

### 0.- ELEMENTS QUE CONTEMPLA EL PLEC

P83Q0-8SJX.

Plec de condicions

#### 1.- DEFINICIÓ I CONDICIONS DE LES PARTIDES D'OBRA EXECUTADES

Formació d'element de tancament mitjançant perfils grecats, nervats, ondulats i safates, de planxa d'acer galvanitzat i lacat, planxa d'alumini anoditzat i lacat, i planxa de zinc, amb o sense aïllament de fibra de vidre, col·locat amb fixacions mecàniques.

L'execució de la unitat d'obra inclou les operacions següents:

- Replanteig
- Col·locació de l'aïllament de fibra de vidre, en el seu cas
- Col·locació de les planxes amb fixacions mecàniques
- Execució dels junts entre planxes

#### CONDICIONS GENERALS:

El conjunt ha de quedar aplomat i ben ancorat al suport.

El conjunt acabat ha de tenir un color uniforme.

La superfície d'acabat ha de ser plana i uniforme, sense defectes en el seu revestiment.

Les fixacions dels perfils s'han de col·locar en els forats previstos.

Les planxes han d'estar alineades en la direcció vertical i en la direcció horitzontal.

El conjunt dels elements col·locats ha de ser estanc.

---

La part superior i les cantonades han d'estar protegides, amb peces especials del mateix acabat que la planxa, de l'entrada d'aigua.

Totes les fixacions han d'estar a la part alta dels nervis i han de portar una volandera d'estanquitat.

Les unions laterals entre planxes han de quedar protegides en el sentit del recorregut de l'aigua i del vent dominant.

Punts de fixació per planxa:  $\geq 6$

Distància entre la fixació i els extrems de la planxa:  $\geq 2$  cm

Toleràncies d'execució:

- Aplomat entre dues planxes consecutives:  $\pm 10$  mm
- Aplomat total:  $\pm 30$  mm
- Paral·lelisme entre dues planxes consecutives:  $\pm 5$  mm
- Paral·lelisme del conjunt de planxes:  $\pm 10$  mm
- Nivell entre dues planxes consecutives:  $\pm 2$  mm
- Nivell entre les planxes d'una filada:  $\pm 10$  mm

**TANCAMENT AMB AÏLLAMENT DE FIBRA DE VIDRE:**

Les plaques i els feltres de fibra de vidre han de quedar col·locats a tocar, les plaques han de quedar a trencajunt.

L'aïllament ha de ser continu i ha de cobrir tota la superfície, sense que es produeixin ponts tèrmics.

Quan l'aïllament porta barrera de vapor (paper Kraft), aquesta ha de quedar situada a la cara calenta de l'aïllament.

Quan l'aïllament va revestit amb làmina plàstica (protecció elàstica, làmina plàstica de color blanc o tel decoratiu), aquesta ha de quedar situada a la cara vista de l'aïllament.

Quan l'aïllament porta paper Kraft o protecció elàstica, els junts han de quedar segellats amb cinta adhesiva.

Junts entre plaques:  $\leq 2$  mm

Distància entre punts de fixació de l'aïllament:  $\leq 70$  cm

## 2.- CONDICIONS DEL PROCÉS D'EXECUCIÓ

**CONDICIONS GENERALS:**

S'han d'aturar els treballs quan la velocitat del vent sigui superior a 50 km/h o plougui. Si un cop realitzats els treballs es donen aquestes condicions, s'han de revisar i assegurar les parts fetes.

Les planxes han de col·locar-se a partir del punt més baix.

**TANCAMENT AMB AÏLLAMENT DE FIBRA DE VIDRE:**

L'aïllament s'ha de protegir de la pluja durant i després de la col·locació.

Les plaques col·locades s'han de protegir d'impactes, de pressions o d'altres accions que el puguin alterar.

Qualsevol set a la barrera de vapor, produït durant l'execució, ha de ser reparat amb cinta adhesiva impermeable al vapor.

## 3.- UNITAT I CRITERI D'AMIDAMENT

m<sup>2</sup> de superfície amidada segons les especificacions de la DT.

## 4.- NORMATIVA DE COMPLIMENT OBLIGATORI

No hi ha normativa de compliment obligatori.

---

## P8 REVESTIMENTS

### P89 PINTATS

#### P89F- PINTAT DE FINESTRES, BALCONERES I PORTES D'ACER GALVANITZAT

## 0.- ELEMENTS QUE CONTEMPLA EL PLEC

P89F-4VW0.

### 1.- DEFINICIÓ I CONDICIONS DE LES PARTIDES D'OBRA EXECUTADES

Preparació i aplicació d'un recobriments de pintura sobre superfícies de materials diversos mitjançant diferents capes aplicades en obra.

S'han considerat els tipus de superfícies següents:

- Superfícies metàl·liques (acer, acer galvanitzat, coure)

S'han considerat els elements següents:

- Estructures

- Paraments

- Elements de tancament practicables (portes, finestres, balconeres)

- Elements de protecció (baranes o reixes)

L'execució de la unitat d'obra inclou les operacions següents:

- Preparació de la superfície a pintar, fregat de l'òxid i neteja prèvia si és el cas, amb aplicació de les capes

d'emprimació, de protecció o de fons, necessàries i del tipus adequat segons la composició de la pintura d'acabat

- Aplicació successiva, amb els intervals d'assecat, de les capes de pintura d'acabat

**CONDICIONS GENERALS:**

En el revestiment no hi ha d'haver fissures, bosses ni d'altres defectes.

Ha de tenir el color, la brillantor i la textura uniformes.

A les finestres, balconeres i portes, s'admet que s'hagin protegit totes les cares però que només s'hagin pintat les visibles.

**PINTAT A L'ESMALT:**

Gruix de la pel·lícula seca del revestiment:  $\geq 125$  micres

### 2.- CONDICIONS DEL PROCÉS D'EXECUCIÓ

**CONDICIONS GENERALS:**

S'han d'aturar els treballs si es donen les condicions següents:

- Temperatures inferiors a  $5^{\circ}\text{C}$  o superiors a  $30^{\circ}\text{C}$

- Humitat relativa de l'aire  $> 60\%$

- En exteriors: Velocitat del vent  $> 50$  km/h, Pluja

Si un cop realitzats els treballs es donen aquestes condicions, s'ha de revisar la feina feta 24 h abans i s'han de refer les parts afectades.

Les superfícies d'aplicació han de ser netes i sense pols, taques ni greixos.

S'han de corregir i eliminar els possibles defectes del suport amb massilla, segons les instruccions del fabricant.

No es pot pintar sobre suports molt freds ni sobreescalfats.

El sistema d'aplicació del producte s'ha d'escollir d'acord amb les instruccions del fabricant i l'autorització de la DF.

Quan el revestiment estigui format per més d'una capa, la primera capa s'ha d'aplicar lleugerament diluïda, segons les instruccions del fabricant.

S'han d'evitar els treballs que desprenguin pols o partícules prop de l'àrea a tractar, abans, durant i després de l'aplicació.

No s'admet la utilització de procediments artificials d'assecatge.

**SUPERFÍCIES METÀL·LIQUES (ACER, ACER GALVANITZAT, COURE):**

Les superfícies d'aplicació han de ser netes i sense pols, taques, greixos ni òxid.

En superfícies d'acer, s'han d'eliminar les possibles incrustacions de ciment o de calç i s'ha de desgreixar la superfície. Tot seguit s'han d'aplicar les dues capes d'emprimació antioxidant. La segona s'ha de tenir lleugerament amb pintura.

### 3.- UNITAT I CRITERI D'AMIDAMENT

**PINTAT D'ESTRUCTURES, PARAMENTS DE FUSTA O D'ACER O PORTES ENROTLlables:**

m<sup>2</sup> de superfície realment pintada segons les especificacions de la DT.

Cal considerar el desenvolupament del perímetre.

**PINTAT DE PORTES, FINESTRES I BALCONERES:**

m<sup>2</sup> de superfície de cada cara del tancament practicable tractat segons les especificacions de la DT amb les deduccions corresponents als envidraments segons els criteris següents:

Deducció de la superfície corresponent a l'envidrament per a peces amb una superfície envidrada de:

- Més d'un 75% del total: Es dedueix el 50%

- Menys del 75% i més del 50% del total: Es dedueix el 25%

- Menys del 50% del total o amb barretes: No es dedueix

En les portes extensibles, la superfície s'ha d'incrementar el 50%

### 4.- NORMATIVA DE COMPLIMENT OBLIGATORI

**PER A LA RESTA D'ELEMENTS:**

No hi ha normativa de compliment obligatori.

## 5.- CONDICIONS DE CONTROL D'EXECUCIÓ I DE L'OBRA ACABADA

### CONTROL D'EXECUCIÓ. OPERACIONS DE CONTROL:

Els punts de control més destacables són els següents:

- Inspecció visual de la superfície a pintar.
- Acceptació del procediment d'aplicació de la pintura per part de la DF.
- Comprovació de l'assecatge d'una capa abans de procedir a una segona aplicació.

### CONTROL D'EXECUCIÓ. CRITERIS DE PRESA DE MOSTRES:

Els controls s'han de realitzar segons les instruccions de la DF.

### CONTROL D'EXECUCIÓ. INTERPRETACIÓ DE RESULTATS I ACTUACIONS EN CAS D'INCOMPLIMENT:

Correcció per part del contractista de les irregularitats observades.

### CONTROL DE L'OBRA ACABADA. OPERACIONS DE CONTROL:

Inspecció visual de la unitat acabada.

En el control es seguiran els criteris indicats en l'article 7.4 de la part I del CTE.

Determinació del gruix de pel·lícula del recobriment sobre un element metàl·lic (UNE EN ISO 2808)

### CONTROL DE L'OBRA ACABADA. CRITERIS DE PRESA DE MOSTRES:

Els controls s'han de realitzar segons les instruccions de la DF.

### CONTROL DE L'OBRA ACABADA. INTERPRETACIÓ DE RESULTATS I ACTUACIONS EN CAS D'INCOMPLIMENT:

Correcció per part del contractista de les irregularitats observades.

No es permetrà la continuació dels treballs fins que no estiguin solucionats els errors d'execució.

---

## P8 REVESTIMENTS

### P89 PINTATS

#### P89G- PINTAT DE FINESTRES, BALCONERES I PORTES DE FUSTA

##### 0.- ELEMENTS QUE CONTEMPLA EL PLEC

P89G-HIRT.

Plec de condicions

##### 1.- DEFINICIÓ I CONDICIONS DE LES PARTIDES D'OBRA EXECUTADES

Preparació i aplicació d'un recobriment de pintura sobre superfícies de materials diversos mitjançant diferents capes aplicades en obra.

S'han considerat els tipus de superfícies següents:

- Superfícies de fusta

S'han considerat els elements següents:

- Estructures
- Paraments
- Elements de tancament practicables (portes, finestres, balconeres)
- Elements de protecció (baranes o reixes)

L'execució de la unitat d'obra inclou les operacions següents:

- Preparació de la superfície a pintar, fregat de l'òxid i neteja prèvia si és el cas, amb aplicació de les capes d'emprimació, de protecció o de fons, necessàries i del tipus adequat segons la composició de la pintura d'acabat
- Aplicació successiva, amb els intervals d'assecat, de les capes de pintura d'acabat

##### CONDICIONS GENERALS:

En el revestiment no hi ha d'haver fissures, bosses ni d'altres defectes.

Ha de tenir el color, la brillantor i la textura uniformes.

A les finestres, balconeres i portes, s'admet que s'hagin protegit totes les cares però que només s'hagin pintat les visibles.

##### PINTAT A L'ESMALT:

Gruix de la pel·lícula seca del revestiment:  $\geq 125$  micres

---

## 2.- CONDICIONS DEL PROCÉS D'EXECUCIÓ

### CONDICIONS GENERALS:

S'han d'aturar els treballs si es donen les condicions següents:

- Temperatures inferiors a 5°C o superiors a 30°C
- Humitat relativa de l'aire > 60%
- En exteriors: Velocitat del vent > 50 km/h, Pluja

Si un cop realitzats els treballs es donen aquestes condicions, s'ha de revisar la feina feta 24 h abans i s'han de refer les parts afectades.

Les superfícies d'aplicació han de ser netes i sense pols, taques ni greixos.

S'han de corregir i eliminar els possibles defectes del suport amb massilla, segons les instruccions del fabricant.

No es pot pintar sobre suports molt freds ni sobreescalfats.

El sistema d'aplicació del producte s'ha d'escollir d'acord amb les instruccions del fabricant i l'autorització de la DF. Quan el revestiment estigui format per més d'una capa, la primera capa s'ha d'aplicar lleugerament diluïda, segons les instruccions del fabricant.

S'han d'evitar els treballs que desprenquin pols o partícules prop de l'àrea a tractar, abans, durant i després de l'aplicació.

No s'admet la utilització de procediments artificials d'assecatge.

### SUPERFÍCIES DE FUSTA:

La fusta no ha d'haver estat atacada per fongs o insectes, ni ha de tenir d'altres defectes.

El contingut d'humitat de la fusta, mesurat en diferents punts i a una fondària mínima de 5 mm, ha de ser inferior a un 15% per a coníferes o fustes toves i a un 12% per a frondoses o fustes dures.

S'han d'eliminar els nusos mal adherits i substituir-los per falques de fusta de les mateixes característiques. Els nusos sans que tenen exsudació de resina s'han de tapar amb goma laca.

Abans de l'aplicació de la 1ª capa s'han de corregir i eliminar els possibles defectes amb massilla, segons les instruccions del fabricant; passar paper de vidre en la direcció de les vetes i eliminar la pols.

## 3.- UNITAT I CRITERI D'AMIDAMENT

### PINTAT DE PORTES, FINESTRES I BALCONERES:

m<sup>2</sup> de superfície de cada cara del tancament practicable tractat segons les especificacions de la DT amb les deduccions corresponents als envidraments segons els criteris següents:

Deducció de la superfície corresponent a l'envidrament per a peces amb una superfície envidrada de:

- Més d'un 75% del total: Es dedueix el 50%
- Menys del 75% i més del 50% del total: Es dedueix el 25%
- Menys del 50% del total o amb barretes: No es dedueix

## 4.- NORMATIVA DE COMPLIMENT OBLIGATORI

### PER A LA RESTA D'ELEMENTS:

No hi ha normativa de compliment obligatori.

## 5.- CONDICIONS DE CONTROL D'EXECUCIÓ I DE L'OBRA ACABADA

### CONTROL D'EXECUCIÓ. OPERACIONS DE CONTROL:

Els punts de control més destacables són els següents:

- Inspecció visual de la superfície a pintar.
- Acceptació del procediment d'aplicació de la pintura per part de la DF.
- Comprovació de l'assecatge d'una capa abans de procedir a una segona aplicació.

### CONTROL D'EXECUCIÓ. CRITERIS DE PRESA DE MOSTRES:

Els controls s'han de realitzar segons les instruccions de la DF.

### CONTROL D'EXECUCIÓ. INTERPRETACIÓ DE RESULTATS I ACTUACIONS EN CAS D'INCOMPLIMENT:

Correcció per part del contractista de les irregularitats observades.

### CONTROL DE L'OBRA ACABADA. OPERACIONS DE CONTROL:

Inspecció visual de la unitat acabada.

En el control es seguiran els criteris indicats en l'article 7.4 de la part I del CTE.

Determinació del gruix de pel·lícula del recobriments sobre un element metàl·lic (UNE EN ISO 2808)

CONTROL DE L'OBRA ACABADA. CRITERIS DE PRESA DE MOSTRES:

Els controls s'han de realitzar segons les instruccions de la DF.

CONTROL DE L'OBRA ACABADA. INTERPRETACIÓ DE RESULTATS I ACTUACIONS EN CAS D'INCOMPLIMENT:

Correcció per part del contractista de les irregularitats observades.

No es permetrà la continuació dels treballs fins que no estiguin solucionats els errors d'execució.

---

## **P8 REVESTIMENTS**

### **P89 PINTATS**

#### **P89I- PINTAT DE PARAMENT DE GUIX**

##### **0.- ELEMENTS QUE CONTEMPLA EL PLEC**

P89I-4V8P.

Plec de condicions

##### **1.- DEFINICIÓ I CONDICIONS DE LES PARTIDES D'OBRA EXECUTADES**

Preparació i aplicació d'un recobriments de pintura sobre superfícies de materials diversos mitjançant diferents capes aplicades en obra.

S'han considerat els tipus de superfícies següents:

- Superfícies de ciment, formigó o guix

S'han considerat els elements següents:

- Estructures

- Paraments

- Elements de tancament practicables (portes, finestres, balconeres)

- Elements de protecció (baranes o reixes)

L'execució de la unitat d'obra inclou les operacions següents:

- Preparació de la superfície a pintar, fregat de l'òxid i neteja prèvia si és el cas, amb aplicació de les capes

d'emprimació, de protecció o de fons, necessàries i del tipus adequat segons la composició de la pintura d'acabat

- Aplicació successiva, amb els intervals d'assecat, de les capes de pintura d'acabat

**CONDICIONS GENERALS:**

En el revestiment no hi ha d'haver fissures, bosses ni d'altres defectes.

Ha de tenir el color, la brillantor i la textura uniformes.

##### **2.- CONDICIONS DEL PROCÉS D'EXECUCIÓ**

**CONDICIONS GENERALS:**

S'han d'aturar els treballs si es donen les condicions següents:

- Temperatures inferiors a 5°C o superiors a 30°C

- Humitat relativa de l'aire > 60%

- En exteriors: Velocitat del vent > 50 km/h, Pluja

Si un cop realitzats els treballs es donen aquestes condicions, s'ha de revisar la feina feta 24 h abans i s'han de refer les parts afectades.

Les superfícies d'aplicació han de ser netes i sense pols, taques ni greixos.

S'han de corregir i eliminar els possibles defectes del suport amb massilla, segons les instruccions del fabricant.

No es pot pintar sobre suports molt freds ni sobreescalfats.

El sistema d'aplicació del producte s'ha d'escollir d'acord amb les instruccions del fabricant i l'autorització de la DF.

Quan el revestiment estigui format per més d'una capa, la primera capa s'ha d'aplicar lleugerament diluïda, segons les instruccions del fabricant.

---

S'han d'evitar els treballs que desprenguin pols o partícules prop de l'àrea a tractar, abans, durant i després de l'aplicació.

No s'admet la utilització de procediments artificials d'assecatge.

**SUPERFÍCIES DE CIMENT, FORMIGÓ O GUIX:**

La superfície no ha de tenir fissures ni parts engrunades.

El suport ha d'estar suficientment sec i endurit per tal de garantir una bona adherència. Ha de tenir una humitat inferior al 6% en pes.

S'han de neutralitzar els àlcalis, les eflorescències, les floridures i les sals.

Temps mínim d'assecatge de la superfície abans d'aplicar la pintura:

- Guix: 3 mesos (hivern); 1 mes (estiu)

- Ciment: 1 mes (hivern); 2 setmanes (estiu)

En superfícies de guix, s'ha de verificar l'adherència del lliscat de guix.

### 3.- UNITAT I CRITERI D'AMIDAMENT

**PINTAT DE PARAMENTS DE CIMENT O GUIX:**

m<sup>2</sup> de superfície real amidada segons les especificacions de la DT.

Amb deducció de la superfície corresponent a obertures d'acord amb els criteris següents:

- Obertures <= 4 m<sup>2</sup>: No es dedueixen

- Obertures > 4 m<sup>2</sup>: Es dedueix el 100%

Aquests criteris inclouen la superfície dels paraments laterals de l'obertura en una fondària de 30 cm, com a màxim, excepte en el cas d'obertures de més de 4,00 m<sup>2</sup>, en que aquesta superfície s'ha d'amidar expressament. Inclouen igualment la neteja dels elements que configuren l'obertura, com ara bastiments que s'hagin embrutat.

### 4.- NORMATIVA DE COMPLIMENT OBLIGATORI

**PER A LA RESTA D'ELEMENTS:**

No hi ha normativa de compliment obligatori.

---

## **PA TANCAMENTS I DIVISÒRIES PRACTICABLES**

### **PAQ FULLES I BLOCKS DE FUSTA PER A PORTES I ARMARIS**

#### **PAQ5- FULLA BATENT PER A PORTA INTERIOR, DE FUSTA, COL·LOCADA**

##### 0.- ELEMENTS QUE CONTEMPLA EL PLEC

PAQ5-37S3.

Plec de condicions

##### 1.- DEFINICIÓ I CONDICIONS DE LES PARTIDES D'OBRA EXECUTADES

Fulla per a porta batent, col·locada sobre el bastiment amb tota la ferrament, frontisses, pany, etc.

S'han considerat les portes següents:

- Interiors

L'execució de la unitat d'obra inclou les operacions següents:

- Presentació de la porta

- Rectificació si cal

- Col·locació de la ferrament

- Fixació definitiva

- Neteja i protecció

**CONDICIONS GENERALS:**

---

La porta ha d'obrir i tancar correctament.

Tota la ferramentada ha d'anar fixada al bastidor de cada fulla o bé al reforç.

La fulla que no porti tanca s'ha de fixar al bastiment per mitjà de dos passadors.

Toleràncies d'execució:

- Horitzontalitat:  $\pm 1$  mm
- Aplomat:  $\pm 3$  mm
- Pla previst de la fulla respecte al bastiment:  $\pm 1$  mm
- Posició de la ferramentada:  $\pm 2$  mm

**PORTES D'ENTRADA O PORTES EXTERIORS O INTERIORS**

Franquícia entre les fulles i el bastiment:  $\leq 0,2$  cm

Franquícia entre la fulla i el paviment:  $\geq 0,2$  cm,  $\leq 0,4$  cm

Fixacions entre cada fulla i el bastiment:  $\geq 3$

## 2.- CONDICIONS DEL PROCÉS D'EXECUCIÓ

No hi ha condicions específiques del procés constructiu.

## 3.- UNITAT I CRITERI D'AMIDAMENT

Unitat mesurada segons les especificacions de la DT.

## 4.- NORMATIVA DE COMPLIMENT OBLIGATORI

No hi ha normativa de compliment obligatori.

## 5.- CONDICIONS DE CONTROL D'EXECUCIÓ I DE L'OBRA ACABADA

**CONTROL D'EXECUCIÓ. OPERACIONS DE CONTROL:**

Els punts de control més destacables són els següents:

- Comprovació geomètrica de l'element de tancament
- Replanteig
- Col·locació, aplomat i anivellat de l'element
- Subjecció definitiva a la paret o bastiment de base i segellat
- Eliminació de rigiditzadors i tapat de forats si és el cas
- Col·locació dels mecanismes
- Col·locació dels tapajunts
- Neteja de tots els elements

**CONTROL DE L'OBRA ACABADA. OPERACIONS DE CONTROL:**

Inspecció visual i comprovació de funcionament de la unitat acabada.

**CRITERIS DE PRESA DE MOSTRES:**

Els controls s'han de realitzar segons les instruccions de la DF.

**CONTROL D'EXECUCIÓ. INTERPRETACIÓ DE RESULTATS I ACTUACIONS EN CAS D'INCOMPLIMENT:**

No s'ha de permetre la continuació dels treballs fins que no estiguin solucionats els defectes d'execució.

La suspensió dels treballs i la correcció de les no conformitats observades aniran a càrrec del Contractista.

**CONTROL DE L'OBRA ACABADA. INTERPRETACIÓ DE RESULTATS I ACTUACIONS EN CAS D'INCOMPLIMENT:**

No hi ha condicions especificades per a l'execució de la partida.

---

## **PA TANCAMENTS I DIVISÒRIES PRACTICABLES**

## **PAS PORTES TALLAFOCS**

## **PAS2- PORTA TALLAFOCS DE FULLES BATENTS, COL·LOCADA**

### **0.- ELEMENTS QUE CONTEMPLA EL PLEC**

PAS2-5QMW, PAS2-5QMX, PAS2-XXXX.

Plec de condicions

### **1.- DEFINICIÓ I CONDICIONS DE LES PARTIDES D'OBRA EXECUTADES**

Col·locació de porta tallafoc de fusta o metàl·lica, d'accionament manual o automàtic per termofusible. S'han considerat els tipus següents:

- Portes de fulles batents

L'execució de la unitat d'obra inclou les operacions següents:

- Comprovació prèvia de que les dimensions del forat i de la porta són compatibles

- Replanteig en el forat de la situació dels elements d'ancoratge

- Fixació del bastiment, de les guies, col·locació del full i dels mecanismes d'obertura.

**CONDICIONS GENERALS:**

Ha d'estar ben aplomada, a escaire i al nivell previst.

Ha d'obrir i tancar correctament.

Toleràncies d'execució:

- Anivellament:  $\pm 1$  mm

- Aplomat:  $\leq 3$  mm (enfora)

**PORTES DE FULLES BATENTS:**

El gir s'ha de fer en el sentit d'evacuació i de manera que l'obertura de la porta no disminueixi l'amplària real de la via d'evacuació.

Alçària de col·locació dels mecanismes d'obertura: 1 m ( $\pm 50$  mm)

### **2.- CONDICIONS DEL PROCÉS D'EXECUCIÓ**

En la porta de fusta, un cop retirats els elements de protecció i de travada, els forats han de quedar tapats amb massilles, tacs, etc.

En les portes de fulles batents, l'ajustatge de les cares de contacte entre el bastiment i les fulles i entre les dues fulles, en el seu cas, s'ha de regular amb la posició de les frontisses de les fulles.

### **3.- UNITAT I CRITERI D'AMIDAMENT**

Unitat mesurada segons les especificacions de la DT.

### **4.- NORMATIVA DE COMPLIMENT OBLIGATORI**

Documento Básico de Seguridad en caso de incendio DB-SI, parte II del CTE, aprobado por el Real Decreto 314/2006.

### **5.- CONDICIONS DE CONTROL D'EXECUCIÓ I DE L'OBRA ACABADA**

**CONTROL D'EXECUCIÓ. OPERACIONS DE CONTROL:**

Els punts de control més destacables són els següents:

- Comprovació prèvia de que les dimensions del forat i de la porta són compatibles

- Replanteig en el forat de la situació dels elements d'ancoratge

- Fixació del bastiment, de les guies, col·locació del full i dels mecanismes d'obertura.

**CONTROL DE L'OBRA ACABADA. OPERACIONS DE CONTROL:**

Inspecció visual i control geomètric de la unitat acabada.

**CRITERIS DE PRESA DE MOSTRES:**

Els controls s'han de realitzar segons les instruccions de la DF.

**CONTROL D'EXECUCIÓ. INTERPRETACIÓ DE RESULTATS I ACTUACIONS EN CAS D'INCOMPLIMENT:**

Quan s'observin irregularitats de replanteig, s'hauran de corregir abans de completar l'execució de la unitat. No s'ha de permetre la continuació dels treballs fins que no estiguin solucionats els defectes d'execució. La suspensió dels treballs i la correcció de les no conformitats observades aniran a càrrec del Contractista. CONTROL DE L'OBRA ACABADA. INTERPRETACIÓ DE RESULTATS I ACTUACIONS EN CAS D'INCOMPLIMENT:  
No hi ha condicions especificades per a l'execució de la partida.

---

## **PA TANCAMENTS I DIVISÒRIES PRACTICABLES**

### **PAW AUTOMATISMES PER A TANCAMENTS PRACTICABLES**

#### **PAW8- RETENIDOR ELECTROMAGNÈTIC PER A PORTES DE FULLES BATENTS, COL·LOCAT**

##### **0.- ELEMENTS QUE CONTEMPLA EL PLEC**

PAW8-78PA.

##### **1.- DEFINICIÓ I CONDICIONS DE LES PARTIDES D'OBRA EXECUTADES**

Dispositius de retenció electromagnètica per a portes batents, col·locats amb fixacions mecàniques  
S'han considerat els tipus d'elements següents:

- Retenidors amb o sense polsador d'alliberament manual
- Retenidors per a col·locació mural o col·locació sobre el paviment

La execució de la unitat d'obra inclou les operacions següents:

- Replanteig de la posició
- Col·locació del retenidor i de la placa ferromagnètica en la seva posició definitiva
- Execució de totes les connexions
- Comprovació de la partida d'obra
- Retirada de l'obra dels embalatges, retalls de cables, etc.

##### **CONDICIONS GENERALS:**

La posició ha de ser la reflectida a la DT o, en el seu defecte, la indicada per la DF.

Les connexions elèctriques han d'estar fetes a dintre de les caixes de connexió.

La prova de funcionament ha d'estar feta.

##### **2.- CONDICIONS DEL PROCÉS D'EXECUCIÓ**

Abans de començar el muntatge la DF ha d'aprovar el replanteig.

El muntatge s'ha de fer seguint les instruccions de la documentació tècnica del fabricant.

Tots els elements s'han d'inspeccionar abans de la seva col·locació.

S'ha de comprovar que les característiques del producte corresponen a les especificades al projecte.

Un cop instal·lat, s'ha de procedir a la retirada de l'obra de tots els materials sobrants (embalatges, retalls de cables, etc.).

##### **3.- UNITAT I CRITERI D'AMIDAMENT**

Unitat de quantitat instal·lada, mesurada segons les especificacions de la DT.

##### **4.- NORMATIVA DE COMPLIMENT OBLIGATORI**

No hi ha normativa de compliment obligatori.

---

## **PA TANCAMENTS I DIVISÒRIES PRACTICABLES**

### **PAZ ELEMENTS ESPECIALS PER A TANCAMENTS I DIVISÒRIES PRACTICABLES**

## **PAZ3- MECANISME ANTIPÀNIC PER A PORTA D'EVACUACIÓ COL·LOCAT**

### **0.- ELEMENTS QUE CONTEMPLA EL PLEC**

PAZ3-B6JM,PAZ3-B6JH,PAZ3-BXXX.

### **1.- DEFINICIÓ I CONDICIONS DE LES PARTIDES D'OBRA EXECUTADES**

Mecanismes antipànic per l'obertura de portes d'evacuació, instal·lats en portes de fusta, acer o alumini.

La unitat d'obra inclou les operacions següents:

- Replanteig de la posició dels mecanismes d'accionament i bloqueig
- Verificació de que la fulla o fulles de la porta poden fer el recorregut d'obertura complet sense que cap element de la porta o de l'entorn o impedeixi
- Fixar el mecanisme amb tots els accessoris a la fulla, el bastiment i el terra, i eliminar els mecanismes de bloqueig existents a la porta
- Verificar el funcionament de la porta

#### **CONDICIONS GENERALS:**

El mecanisme ha d'estar muntat d'acord amb les especificacions del fabricant.

S'ha de verificar la compatibilitat entre el mecanisme i el tipus i material de la porta, d'acord amb les instruccions del fabricant.

Si el dispositiu es fixa en una porta amb vidre, aquest ha de ser trempat o laminat.

No hi ha d'haver cap sistema de bloqueig de la porta diferent del mecanisme antipànic instal·lat a la mateixa. Està permès l'ús de mecanismes de retorn de la fulla a la posició tancada. En aquest cas cal verificar que son compatibles amb l'ús de la porta per nens, gent gran i discapacitats.

A les portes de dos fulles amb mecanisme a les dues fulles, cal verificar que cada fulla es capaç d'obrir-se independentment quan s'accioni el seu mecanisme, i també quan s'accionin els dos simultàniament.

Alçada de la barra d'accionament respecte el paviment acabat, en posició de bloqueig: de 900 a 1100 mm

Si el local està destinat majoritàriament a infants, es pot disminuir aquesta alçada.

### **2.- CONDICIONS DEL PROCÉS D'EXECUCIÓ**

Abans d'instal·lar un dispositiu antipànic per a sortida d'emergència en una porta tallafocs o estanca als fums, cal examinar el certificat d'homologació de la porta en la que ha estat assajat el mecanisme per tal de verificar la idoneïtat del mecanisme per a ser instal·lat en una porta tallafocs o estanca als fums. En aquests casos cal seguir els requeriments de l'annex B de la UNE-EN 1125.

Abans d'instal·lar el mecanisme, cal verificar el funcionament de la porta: numero de punts de suspensió correctes, sense bloqueigs; si la porta es de dues fulles, cal que sigui possible l'obertura simultània de les dues fulles.

La barra d'accionament s'ha d'instal·lar de manera que ofereixi la màxima longitud efectiva.

### **3.- UNITAT I CRITERI D'AMIDAMENT**

Unitat de dispositiu antipànic amb tots els seus accessoris muntat. Els dispositius per a l'accionament d'una porta de dues fulles constitueixen una sola unitat.

### **4.- NORMATIVA DE COMPLIMENT OBLIGATORI**

UNE-EN 1125:2009 Herrajes para la edificación. Dispositivos antipánico para salidas de emergencia accionadas por una barra horizontal. Requisitos y métodos de ensayo.



Grup d'Enginyeria  
i Arquitectura  
Cañas i Associats

## Projecte executiu de substitució de portes del Mercat de la Llibertat.

Plaça de la Llibertat, 27  
08012 Barcelona



**INSTITUT MUNICIPAL DE MERCATS DE BARCELONA**

---

**DOCUMENT 4:**  
**Amidaments i Pressupost**

**Barcelona, desembre 2024**

**DOCUMENT 4: PRESUPPOST**

**PROJECTE EXECUTIU**

AMIDAMENTS

QUADRE DE PREUS I

QUADRE DE PREUS II

PRESSUPOST

JUSTIFICACIÓ D'ELEMENTS

RESUM DE PRESSUPOST

ÚLTIM FULL



**INSTITUT MUNICIPAL DE MERCATS DE BARCELONA**

---

**AMIDAMENTS PROJECTE EXECUTIU**

**AMIDAMENTS**

Data: 25/11/24

Pàg.: 1

Obra	01	PRESSUPOST MERCAT DE LA LLIBERTAT
Capítol	01	PORTES
Títol 3	01	OBRA CIVIL
Capítol (1)	01	DESMUNTATGES

NUM.	CODI	UA	DESCRIPCIÓ
1	P2140-4RRN	u	Arrencada de full i bastiment de porta interior d'una o dos fulles amb mitjans manuals i càrrega manual sobre camió o contenidor. S'inclou desmuntatge i aplec d'elements auxiliars de seguretat (retenidors electromagnètics, alarmes, etc..) per tornar a muntar a les noves portes. S'inclou canon de gestió de residus.

Num.	Text	Tipus	[C]	[D]	[E]	[F]	TOTAL	Fórmula
1	PLANTA BAIXA							
2	Escala 1 (porta 2)		1,000				1,000	C#*D#*E#*F#
3	Accés a parades (porta A)		1,000				1,000	C#*D#*E#*F#
4	Accés a parades (porta B)		1,000				1,000	C#*D#*E#*F#
5	PLANTA SOTERRANI							
6	Vestíbul ind.4 (porta S1)		1,000				1,000	C#*D#*E#*F#
7	Distribuïdor/vestíbul ind.4 (porta S2)		1,000				1,000	C#*D#*E#*F#
8	Distribuïdor/vestíbul ind.3 (porta S3)		1,000				1,000	C#*D#*E#*F#
9	Vestíbul ind.3 (porta S4)		1,000				1,000	C#*D#*E#*F#
10	Distribuïdor/vestíbul ind.2 (porta S5)		1,000				1,000	C#*D#*E#*F#
11	Vestíbul ind.2 (porta S6)		1,000				1,000	C#*D#*E#*F#
12	Accessos (porta S7)		1,000				1,000	C#*D#*E#*F#
13	Accessos (porta S8)		1,000				1,000	C#*D#*E#*F#
14	Accés altell (porta S9)		1,000				1,000	C#*D#*E#*F#
15	Accessos/ Vestíbul ind.1 (porta S10)		1,000				1,000	C#*D#*E#*F#
16	Vestíbul ind.1 (porta S11, S12)		2,000				2,000	C#*D#*E#*F#

**TOTAL AMIDAMENT****15,000**

2	P21DB-6XXX	u	Desmuntatge de retenedor electromagnètic per porta tallafocs amb mitjans manuals i aplec de material per a la seva reutilització o càrrega de runa sobre camió o contenidor
---	------------	---	---

Num.	Text	Tipus	[C]	[D]	[E]	[F]	TOTAL	Fórmula
1	PLANTA BAIXA							
2	Escala 1 (porta 2)		1,000				1,000	C#*D#*E#*F#
3	Accés a parades (porta A)		2,000				2,000	C#*D#*E#*F#
4	Accés a parades (porta B)		2,000				2,000	C#*D#*E#*F#
5	PLANTA SOTERRANI							
6	Vestíbul ind.4 (porta S1)		2,000				2,000	C#*D#*E#*F#
7	Distribuïdor/vestíbul ind.4 (porta S2)		2,000				2,000	C#*D#*E#*F#
8	Distribuïdor/vestíbul ind.3 (porta S3)		2,000				2,000	C#*D#*E#*F#
9	Vestíbul ind.3 (porta S4)		2,000				2,000	C#*D#*E#*F#
10	Distribuïdor/vestíbul ind.2 (porta S5)		2,000				2,000	C#*D#*E#*F#
11	Vestíbul ind.2 (porta S6)		2,000				2,000	C#*D#*E#*F#
12	Accessos (porta S7)		2,000				2,000	C#*D#*E#*F#
13	Accessos (porta S8)		1,000				1,000	C#*D#*E#*F#
14	Accés altell (porta S9)		1,000				1,000	C#*D#*E#*F#
15	Accessos/ Vestíbul ind.1 (porta S10)		2,000				2,000	C#*D#*E#*F#
16	Vestíbul ind.1 (porta S11, S12)		2,000				2,000	C#*D#*E#*F#
17	Local tècnic (porta S13)		1,000				1,000	C#*D#*E#*F#

**TOTAL AMIDAMENT****26,000**

Obra	01	PRESSUPOST MERCAT DE LA LLIBERTAT
Capítol	01	PORTES

EUR

**AMIDAMENTS**

Data: 25/11/24

Pàg.: 2

Títol 3 01 OBRA CIVIL  
 Capítol (1) 02 RAM DE PALETA

NUM.	CODI	UA	DESCRIPCIÓ						
1	P81R-HBYM	u	Reposició d'enguixat d'1 m2 en paret o sostre pla						
Num.	Text	Tipus	[C]	[D]	[E]	[F]	TOTAL	Fórmula	
1	PLANTA BAIXA								
2	Escala 1 (porta 2)		1,000	5,000		0,300	1,500	C#*D#*E#*F#	
3	Previsió		2,000				2,000	C#*D#*E#*F#	
<b>TOTAL AMIDAMENT</b>							<b>3,500</b>		

Obra 01 PRESSUPOST MERCAT DE LA LLIBERTAT  
 Capítol 01 PORTES  
 Títol 3 01 OBRA CIVIL  
 Capítol (1) 03 FUSTERIA FUSTA

NUM.	CODI	UA	DESCRIPCIÓ						
1	PAQ5-37S3	u	Conjunt de dues fulles batents per a porta interior, de 40 mm de gruix, 80 cm d'amplària i 210 cm alçària cada una, per a pintar, amb motllura i estructura interior de fusta, col·locades. S'inclou pany amb clau.						
Num.	Text	Tipus	[C]	[D]	[E]	[F]	TOTAL	Fórmula	
1	PLANTA BAIXA								
2	Accessos/parades (porta A)		1,000				1,000	C#*D#*E#*F#	
3	Accés muntacàrregues/parades (porta B)		1,000				1,000	C#*D#*E#*F#	
<b>TOTAL AMIDAMENT</b>							<b>2,000</b>		

Obra 01 PRESSUPOST MERCAT DE LA LLIBERTAT  
 Capítol 01 PORTES  
 Títol 3 01 OBRA CIVIL  
 Capítol (1) 04 SERRALLERIA

NUM.	CODI	UA	DESCRIPCIÓ						
1	PAS2-5QMW	u	Porta d'una fulla tallafocs batent homologada EI2 60-C5, segons UNE-EN 1634-1, d'una fulla de 63 mm de gruix, 80/90x205 cm, formada per 2 xapes d'acer galvanitzat de 0,8 mm d'espessor, acabat lacat en color blanc, plegades, acoblades i muntades, amb cambra intermèdia de llana de roca d'alta densitat i plaques de cartró guix, sobre marc d'acer galvanitzat de 1,5 mm d'espessor amb junta intumescent i garres d'ancoratge a obra. Amb pany i clau. Inclou ferrament, manetes per ús intensiu, petit material, bastiment i tapetes. Metàl·lica color a definir per la DF. S'inclou el muntatge de l'alarma recuperada del desmuntatge de la porta existent. Totalment acabada i instal·lada.						
Num.	Text	Tipus	[C]	[D]	[E]	[F]	TOTAL	Fórmula	
1	PLANTA BAIXA								
2	Escala 1 (porta 2)		1,000				1,000	C#*D#*E#*F#	
3	PLANTA SOTERRANI								
4	Accés altell (porta S9)		1,000				1,000	C#*D#*E#*F#	
<b>TOTAL AMIDAMENT</b>							<b>2,000</b>		

2 PAS2-5QMX u Porta tallafocs metàl·lica, EI2-C 60, de dues fulles batents, per a una llum de 80+30x205 cm, preu alt, col·locada

Num.	Text	Tipus	[C]	[D]	[E]	[F]	TOTAL	Fórmula	
------	------	-------	-----	-----	-----	-----	-------	---------	--

**AMIDAMENTS**

Data: 25/11/24

Pàg.: 3

1	PLANTA SOTERRANI							
2	Accessos (porta S8)		1,000					1,000 C#*D#*E#*F#

**TOTAL AMIDAMENT** 1,000

3	PAS2-XXXX	u	Porta tallafocs batent de dues fulles homologada mides 150/160x205 EI2 60-C5, segons UNE-EN 1634-1, fulles de 63 mm de gruix, formada per 2 xapes d'acer galvanitzat de 0,8 mm d'espessor, acabat lacat en color blanc, plegades, acoblades i muntades, amb cambra intermèdia de llana de roca d'alta densitat i plaques de cartró guix, sobre marc d'acer galvanitzat de 1,5 mm d'espessor amb junta intumescent i garres d'ancoratge a obra. Amb pany i clau. Inclou ferrament, manetes per ús intensiu, petit material, bastiment i tapetes. Metàl·lica color a definir per la DF. S'inclou selector i molles recuperadores. Totalment acabada i instal·lada.					
---	-----------	---	--	--	--	--	--	--

Num.	Text	Tipus	[C]	[D]	[E]	[F]	TOTAL	Fórmula
1	PLANTA SOTERRANI							
2	Vestíbul ind.4 (porta S1)		1,000				1,000	C#*D#*E#*F#
3	Distribuïdor/vestíbul ind.4 (porta S2)		1,000				1,000	C#*D#*E#*F#
4	Distribuïdor/vestíbul ind.3 (porta S3)		1,000				1,000	C#*D#*E#*F#
5	Vestíbul ind.3 (porta S4)		1,000				1,000	C#*D#*E#*F#
6	Distribuïdor/Vestíbul ind.2 (porta S5)		1,000				1,000	C#*D#*E#*F#
7	Accessos/vestíbul ind.2 (porta S6)		1,000				1,000	C#*D#*E#*F#
8	Accessos (porta S7)		1,000				1,000	C#*D#*E#*F#
9	Accés altell/vestíbul ind.1 (porta S10)		1,000				1,000	C#*D#*E#*F#
10	Vestíbul ind.1 (porta S11)		1,000				1,000	C#*D#*E#*F#
11	Vestíbul ind.1 (porta S12)		1,000				1,000	C#*D#*E#*F#

**TOTAL AMIDAMENT** 10,000

4	PAZ3-B6JM	u	Mecanisme antipànic per a porta d'evacuació de 2 fulles, amb sistema d'accionament per pressió, amb 3 punts de tancament, per a mecanisme vist, homologat segons UNE-EN 1125, instal·lat					
---	-----------	---	--	--	--	--	--	--

Num.	Text	Tipus	[C]	[D]	[E]	[F]	TOTAL	Fórmula
1	PLANTA BAIXA							
2	Accés c/Sant Cristòfol (porta 1)		1,000				1,000	C#*D#*E#*F#

**TOTAL AMIDAMENT** 1,000

5	PAZ3-B6JH	u	Mecanisme antipànic per a porta d'evacuació d'1 fulla, amb sistema d'accionament per pressió, amb 3 punts de tancament, per a mecanisme vist, homologat segons UNE-EN 1125, instal·lat					
---	-----------	---	--	--	--	--	--	--

Num.	Text	Tipus	[C]	[D]	[E]	[F]	TOTAL	Fórmula
1	PLANTA BAIXA							
2	Escala 1 (porta 2)		1,000				1,000	C#*D#*E#*F#
3	PLANTA SOTERRANI							
4	Accés altell (porta S9)		1,000				1,000	C#*D#*E#*F#

**TOTAL AMIDAMENT** 2,000

6	PAW8-78PA	u	Retenedor electromagnètic per a porta tallafocs de fulles batents, amb caixa, amb polsador de desbloqueig, força de retenció de 1100 N, 24 V c.c. de tensió d'alimentació, amb placa ferromagnètica articulada, segons la norma UNE-EN 1155, fixat a la paret. S'inclou connexionat a cablejat existent.					
---	-----------	---	--	--	--	--	--	--

Num.	Text	Tipus	[C]	[D]	[E]	[F]	TOTAL	Fórmula
1	PLANTA BAIXA							
2	Escala 1 (porta 2)		1,000				1,000	C#*D#*E#*F#
3	PLANTA SOTERRANI							
4	Distribuïdor/vestíbul ind.4 (porta S2)		2,000				2,000	C#*D#*E#*F#
5	Vestíbul ind.4 (porta S1)		2,000				2,000	C#*D#*E#*F#
6	Vestíbul ind.3 (porta S3)		2,000				2,000	C#*D#*E#*F#
7	Vestíbul ind.3 (porta S4)		2,000				2,000	C#*D#*E#*F#

EUR

**AMIDAMENTS**

Data: 25/11/24

Pàg.: 4

8	Distribuïdor/Vestíbul ind.2 (porta S5)	2,000	2,000	C#*D#*E#*F#
9	Accessos/vestíbul ind.2 (porta S6)	2,000	2,000	C#*D#*E#*F#
10	Accessos (porta S7)	2,000	2,000	C#*D#*E#*F#
11	Accessos (porta S8)	1,000	1,000	C#*D#*E#*F#
12	Accés altell (porta S9)	1,000	1,000	C#*D#*E#*F#
13	Accés altell (porta S9)	1,000	1,000	C#*D#*E#*F#
14	Accés altell/vestíbul ind.1 (porta S10)	2,000	2,000	C#*D#*E#*F#
15	Vestíbul ind.1 (porta S11)	2,000	2,000	C#*D#*E#*F#
16	Vestíbul ind.1 (porta S12)	2,000	2,000	C#*D#*E#*F#
17	Local tècnic (porta S13)	1,000	1,000	C#*D#*E#*F#

TOTAL AMIDAMENT **25,000**

7 P83Q0-8SJX m2 Revestiment vertical amb planxa d'acer galvanitzada de 1 mm de gruix, a menys de 3,00 m d'alçària, acabat lagrimat col·locat amb fixacions mecàniques

Num.	Text	Tipus	[C]	[D]	[E]	[F]	TOTAL	Fórmula
1	PLANTA BAIXA							
2	Accessos/parades (porta A)		2,000	1,600		1,200	3,840	C#*D#*E#*F#
3	Accés muntacàrregues/parades (porta B)		2,000	1,600		1,200	3,840	C#*D#*E#*F#
4	Accessos (porta S7)		2,000	1,600		1,200	3,840	C#*D#*E#*F#
5	Accés altell/vestíbul ind.1 (porta S10)		1,000	1,600		1,200	1,920	C#*D#*E#*F#
6	Vestíbul ind.1 (porta S11)		1,000	1,600		1,200	1,920	C#*D#*E#*F#
7	Vestíbul ind.1 (porta S12)		1,000	1,600		1,200	1,920	C#*D#*E#*F#
8	Mermes		0,100	18,000			1,800	C#*D#*E#*F#

TOTAL AMIDAMENT **19,080**

8 PAZ3-BXXX u Subministrament i col·locació de molla recuperadora per a porta tallafocs o d'evacuació. Totalment instal·lat, s'inclou desmuntatge i retirada de molla existent.

Num.	Text	Tipus	[C]	[D]	[E]	[F]	TOTAL	Fórmula
1	PLANTA BAIXA							
2	Accés c/Sant Cristòfol (porta 1)		2,000				2,000	C#*D#*E#*F#
3	Escala 2 (porta 2')		1,000				1,000	C#*D#*E#*F#
4	PLANTA SOTERRANI							C#*D#*E#*F#
5	Escala 1 (porta S9')		1,000				1,000	C#*D#*E#*F#
6	Local tècnic 3 (porta S13)		1,000				1,000	C#*D#*E#*F#
7	Escala 2 (porta S14)		1,000				1,000	C#*D#*E#*F#
8	Escala 2 (porta S15)		1,000				1,000	C#*D#*E#*F#
9	Local instal·lacions (porta S16)		1,000				1,000	C#*D#*E#*F#
10	Local elèctric (porta S17)		1,000				1,000	C#*D#*E#*F#
11	Local tècnic 1 (porta S18)		1,000				1,000	C#*D#*E#*F#

TOTAL AMIDAMENT **10,000**

9 P214H-8XXX m2 Desmuntatge i reposició de revestiment de xapa metàl·lica, amb mitjans manuals, neteja i aplec del material per a la seva reutilització. Inclou petit material pel seu muntatge posterior.

Num.	Text	Tipus	[C]	[D]	[E]	[F]	TOTAL	Fórmula
1	PLANTA BAIXA							
2	Escala 1 (porta 2)		1,000	0,700		1,200	0,840	C#*D#*E#*F#
3			1,000	0,300		1,200	0,360	C#*D#*E#*F#

TOTAL AMIDAMENT **1,200**

**AMIDAMENTS**

Data: 25/11/24

Pàg.: 5

Obra	01	PRESSUPOST MERCAT DE LA LLIBERTAT
Capítol	01	PORTES
Títol 3	01	OBRA CIVIL
Capítol (1)	05	PINTURA

NUM.	CODI	UA	DESCRIPCIÓ
1	P89G-HIRT	m2	Neteja, preparació de les superfícies i pintat de portes cegues de fusta, a l'esmalt sintètic, amb una capa segelladora i dues d'acabat

Num.	Text	Tipus	[C]	[D]	[E]	[F]	TOTAL	Fórmula
1	FULLES							
2	Accessos/parades (porta A)		2,000	1,600		2,050	6,560	C#*D#*E#*F#
3	Accés muntacàrregues/parades (porta B)		2,000	1,600		2,050	6,560	C#*D#*E#*F#
4	TAPAJUNTS							
5	Accessos/parades (porta A)		2,000	5,700		0,100	1,140	C#*D#*E#*F#
6	Accés muntacàrregues/parades (porta B)		2,000	5,700		0,100	1,140	C#*D#*E#*F#
8						0,000	0,000	C#*D#*E#*F#
<b>TOTAL AMIDAMENT</b>							<b>15,400</b>	

2	P89I-4V8P	m2	Pintat de parament vertical de guix, amb pintura acrílica amb dues capes
---	-----------	----	--

Num.	Text	Tipus	[C]	[D]	[E]	[F]	TOTAL	Fórmula
1	PLANTA BAIXA							
2	Escala 1 (porta 2)		1,000	5,000		0,300	1,500	C#*D#*E#*F#
3	Previsió		10,000				10,000	C#*D#*E#*F#
<b>TOTAL AMIDAMENT</b>							<b>11,500</b>	

3	P89F-4VW0	m2	Pintat de portes cegues d'acer galvanitzat, amb esmalt sintètic, amb una capa d'imprimació fosfatant i dues d'acabat
---	-----------	----	--

Num.	Text	Tipus	[C]	[D]	[E]	[F]	TOTAL	Fórmula
1	PLANTA BAIXA							
2	Accés c/Sant Cristòfol (porta 1)		1,000	1,600		2,100	3,360	C#*D#*E#*F#
<b>TOTAL AMIDAMENT</b>							<b>3,360</b>	

Obra	01	PRESSUPOST MERCAT DE LA LLIBERTAT
Capítol	02	SEGURETAT I SALUT

NUM.	CODI	UA	DESCRIPCIÓ
1	H00100X	PA	SEGURETAT I SALUT Despeses de l'Aplicació de l'Estudi de Seguretat i Salut a l'obra, incloent el Pla de Seguretat i Salut, obertura del centre de treball, senyalitzacions necessàries, elements necessaris per a la seguretat dels treballadors i totes les proteccions personals necessàries per a cada ofici, tant les col·lectives com les individuals segons el Pla de Seguretat i Salut aprovat pel Coordinador de Seguretat en fase d'execució d'obra i Normativa vigent. S'inclou: botiquí primers auxilis y 1 extintor.

Num.	Text	Tipus	[C]	[D]	[E]	[F]	TOTAL	Fórmula
1			1,000				1,000	C#*D#*E#*F#

# AMIDAMENTS

Data: 25/11/24

Pàg.: 6

---

TOTAL AMIDAMENT 1,000

---

Obra 01 PRESSUPOST MERCAT DE LA LLIBERTAT  
Capítol 03 CONTROL DE QUALITAT

NUM.	CODI	UA	DESCRIPCIÓ
1	J00100X	u	Previsión para control de qualitat: Recepció de materials: control documental del material subministrat amb certificat de qualitat vigent i marcat CEE, certificats assaigs. Control d'execució segon projecte.

AMIDAMENT DIRECTE 1,000

---



## INSTITUT MUNICIPAL DE MERCATS DE BARCELONA

---

### QUADRE DE PREUS I PROJECTE EXECUTIU

**QUADRE DE PREUS NÚMERO 1**

Data: 25/11/24

Pàg.: 1

NÚMERO	CODI	UA	DESCRIPCIÓ	PREU
P-1	H00100X	PA	<p>SEGURETAT I SALUT</p> <p>Despeses de l'Aplicació de l'Estudi de Seguretat i Salut a l'obra, incloent el Pla de Seguretat i Salut, obertura del centre de treball, senyalitzacions necessàries, elements necessaris per a la seguretat dels treballadors i totes les proteccions personals necessàries per a cada ofici, tant les col·lectives com les individuals segons el Pla de Seguretat i Salut aprovat pel Coordinador de Seguretat en fase d'execució d'obra i Normativa vigent.</p> <p>S'inclou: botiquí primers auxilis y 1 extintor.</p> <p>(CINC-CENTS EUROS)</p>	500,00 €
P-2	J00100X	u	<p>Previsió para control de qualitat:</p> <p>Recepció de materials: control documental del material subministrat amb certificat de qualitat vigent i marcat CEE, certificats assaigs. Control d'execució segon projecte.</p> <p>(TRES-CENTS TRENTA-QUATRE EUROS AMB NOU CÈNTIMS)</p>	334,09 €
P-3	P2140-4RRN	u	<p>Arrencada de full i bastiment de porta interior d'una o dos fulles amb mitjans manuals i càrrega manual sobre camió o contenidor. S'inclou desmuntatge i aplec d'elements auxiliars de seguretat (retenidors electromagnètics, alarmes, etc..) per tornar a muntar a les noves portes. S'inclou canon de gestió de residus.</p> <p>(DOTZE EUROS AMB TRENTA-CINC CÈNTIMS)</p>	12,35 €
P-4	P214H-8XXX	m2	<p>Desmuntatge i reposició de revestiment de xapa metàl·lica, amb mitjans manuals, neteja i aplec del material per a la seva reutilització. Inclou petit material pel seu muntatge posterior.</p> <p>(SEIXANTA-QUATRE EUROS AMB QUARANTA-UN CÈNTIMS)</p>	64,41 €
P-5	P21DB-6XXX	u	<p>Desmuntatge de retenedor electromagnètic per porta tallafocs amb mitjans manuals i aplec de material per a la seva reutilització o càrrega de runa sobre camió o contenidor</p> <p>(DOTZE EUROS AMB TRENTA-CINC CÈNTIMS)</p>	12,35 €
P-6	P81R-HBYM	u	<p>Reposició d'enguixat d'1 m2 en paret o sostre pla</p> <p>(TRENTA-CINC EUROS AMB VUITANTA-NOU CÈNTIMS)</p>	35,89 €
P-7	P83Q0-8SJX	m2	<p>Revestiment vertical amb planxa d'acer galvanitzada de 1 mm de gruix, a menys de 3,00 m d'alçària, acabat lagrimat col·locat amb fixacions mecàniques</p> <p>(TRENTA-VUIT EUROS AMB DOTZE CÈNTIMS)</p>	38,12 €
P-8	P89F-4VW0	m2	<p>Pintat de portes cegues d'acer galvanitzat, amb esmalt sintètic, amb una capa d'imprimació fosfatant i dues d'acabat</p> <p>(DINOU EUROS AMB QUARANTA-VUIT CÈNTIMS)</p>	19,48 €
P-9	P89G-HIRT	m2	<p>Neteja, preparació de les superfícies i pintat de portes cegues de fusta, a l'esmalt sintètic, amb una capa segelladora i dues d'acabat</p> <p>(TRENTA-TRES EUROS AMB CATORZE CÈNTIMS)</p>	33,14 €
P-10	P89I-4V8P	m2	<p>Pintat de parament vertical de guix, amb pintura acrílica amb dues capes</p> <p>(NOU EUROS AMB CINQUANTA-QUATRE CÈNTIMS)</p>	9,54 €
P-11	PAQ5-37S3	u	<p>Conjunt de dues fulles batents per a porta interior, de 40 mm de gruix, 80 cm d'amplària i 210 cm alçària cada una, per a pintar, amb motllura i estructura interior de fusta, col·locades. S'inclou pany amb clau.</p> <p>(DOS-CENTS NORANTA-NOU EUROS AMB SETANTA-CINC CÈNTIMS)</p>	299,75 €
P-12	PAS2-5QMW	u	<p>Porta d'una fulla tallafocs batent homologada EI2 60-C5, segons UNE-EN 1634-1, d'una fulla de 63 mm de gruix, 80/90x205 cm, formada per 2 xapes d'acer galvanitzat de 0,8 mm d'espessor, acabat lacat en color blanc, plegades, acoblades i muntades, amb cambra intermèdia de llana de roca d'alta densitat i plaques de cartró guix, sobre marc d'acer</p>	405,61 €

**QUADRE DE PREUS NÚMERO 1**

Data: 25/11/24

Pàg.: 2

NÚMERO	CODI	UA	DESCRIPCIÓ	PREU
			galvanitzat de 1,5 mm d'espessor amb junta intumescent i garres d'ancoratge a obra. Amb pany i clau. Inclou ferramenta, manetes per ús intensiu, petit material, bastiment i tapetes. Metàl·lica color a definir per la DF. S'inclou el muntatge de l'alarma recuperada del desmuntatge de la porta existent. Totalment acabada i instal·lada.  (QUATRE-CENTS CINC EUROS AMB SEIXANTA-UN CÈNTIMS)	
P-13	PAS2-5QMX	u	Porta tallafocs metàl·lica, EI2-C 60, de dues fulles batents, per a una llum de 80+30x205 cm, preu alt, col·locada  (SET-CENTS UN EUROS AMB CINC CÈNTIMS)	701,05 €
P-14	PAS2-XXXX	u	Porta tallafocs batent de dues fulles homologada mides 150/160x205 EI2 60-C5, segons UNE-EN 1634-1, fulles de 63 mm de gruix, formada per 2 xapes d'acer galvanitzat de 0,8 mm d'espessor, acabat lacat en color blanc, plegades, acoblades i muntades, amb cambra intermèdia de llana de roca d'alta densitat i plaques de cartró guix, sobre marc d'acer galvanitzat de 1,5 mm d'espessor amb junta intumescent i garres d'ancoratge a obra. Amb pany i clau. Inclou ferramenta, manetes per ús intensiu, petit material, bastiment i tapetes. Metàl·lica color a definir per la DF. S'inclou selector i molles recuperadores. Totalment acabada i instal·lada.  (SET-CENTS VUITANTA-NOU EUROS AMB VINT-I-SIS CÈNTIMS)	789,26 €
P-15	PAW8-78PA	u	Retenedor electromagnètic per a porta tallafocs de fulles batents, amb caixa, amb polsador de desbloqueig, força de retenció de 1100 N, 24 V c.c. de tensió d'alimentació, amb placa ferromagnètica articulada, segons la norma UNE-EN 1155, fixat a la paret. S'inclou connexionat a cablejat existent.  (SEIXANTA-UN EUROS AMB SETANTA-NOU CÈNTIMS)	61,79 €
P-16	PAZ3-B6JH	u	Mecanisme antipànic per a porta d'evacuació d'1 fulla, amb sistema d'accionament per pressió, amb 3 punts de tancament, per a mecanisme vist, homologat segons UNE-EN 1125, instal·lat  (SIS-CENTS EUROS AMB CINQUANTA-UN CÈNTIMS)	600,51 €
P-17	PAZ3-B6JM	u	Mecanisme antipànic per a porta d'evacuació de 2 fulles, amb sistema d'accionament per pressió, amb 3 punts de tancament, per a mecanisme vist, homologat segons UNE-EN 1125, instal·lat  (SET-CENTS VINT-I-CINC EUROS AMB DISSET CÈNTIMS)	725,17 €
P-18	PAZ3-BXXX	u	Subministrament i col·locació de molla recuperadora per a porta tallafocs o d'evacuació. Totalment instal·lat, s'inclou desmuntatge i retirada de molla existent.  (CENT QUARANTA-QUATRE EUROS AMB DOTZE CÈNTIMS)	144,12 €

## QUADRE DE PREUS NÚMERO 1

Data: 25/11/24

Pàg.: 3

NÚMERO	CODI	UA	DESCRIPCIÓ	PREU
--------	------	----	------------	------



**INSTITUT MUNICIPAL DE MERCATS DE BARCELONA**

---

**QUADRE DE PREUS II PROJECTE EXECUTIU**

**QUADRE DE PREUS NÚMERO 2**

Data: 25/11/24

Pàg.: 1

NÚMERO	CODI	UA	DESCRIPCIÓ	PREU
P-1	H00100X	PA	SEGURETAT I SALUT Despeses de l'Aplicació de l'Estudi de Seguretat i Salut a l'obra, incloent el Pla de Seguretat i Salut, obertura del centre de treball, senyalitzacions necessàries, elements necessaris per a la seguretat dels treballadors i totes les proteccions personals necessàries per a cada ofici, tant les col·lectives com les individuals segons el Pla de Seguretat i Salut aprovat pel Coordinador de Seguretat en fase d'execució d'obra i Normativa vigent. S'inclou: botiquí primers auxilis y 1 extintor.	500,00 €
			Sense descomposició	500,00000 €
P-2	J00100X	u	Previsió para control de qualitat: Recepció de materials: control documental del material subministrat amb certificat de qualitat vigent i marcat CEE, certificats assaigs. Control d'execució segon projecte.	334,09 €
			Sense descomposició	334,09000 €
P-3	P2140-4RR	u	Arrencada de full i bastiment de porta interior d'una o dos fulles amb mitjans manuals i càrrega manual sobre camió o contenidor. S'inclou desmuntatge i aplec d'elements auxiliars de seguretat (retenidors electromagnètics, alarmes, etc..) per tornar a muntar a les noves portes. S'inclou canon de gestió de residus.	12,35 €
			Altres conceptes	12,35000 €
P-4	P214H-8XX	m2	Desmuntatge i reposició de revestiment de xapa metàl·lica, amb mitjans manuals, neteja i aplec del material per a la seva reutilització. Inclou petit material pel seu muntatge posterior.	64,41 €
			Altres conceptes	64,41000 €
P-5	P21DB-6XX	u	Desmuntatge de retenedor electromagnètic per porta tallafocs amb mitjans manuals i aplec de material per a la seva reutilització o càrrega de runa sobre camió o contenidor	12,35 €
			Altres conceptes	12,35000 €
P-6	P81R-HBYM	u	Reposició d'enguixat d'1 m2 en paret o sostre pla	35,89 €
	B059-06FO	kg	Guix de designació B1/20/2, segons la norma UNE-EN 13279-1	6,00000 €
			Altres conceptes	29,89000 €
P-7	P83Q0-8SJX	m2	Revestiment vertical amb planxa d'acer galvanitzada de 1 mm de gruix, a menys de 3,00 m d'alçària, acabat lagrimat col·locat amb fixacions mecàniques	38,12 €
	B0CH9-0E4C	m2	Planxa plana de textura llisa, d'acer galvanitzat d'1 mm de gruix, Indeterminat	25,81560 €
	B0A5-06VX	u	Cargol autoroscant amb volandera	1,08000 €
			Altres conceptes	11,22440 €
P-8	P89F-4VW0	m2	Pintat de portes cegues d'acer galvanitzat, amb esmalt sintètic, amb una capa d'imprimació fosfatant i dues d'acabat	19,48 €
	B8Z6-0P2G	kg	Imprimació fosfatant	3,02124 €
	B891-0P02	kg	Esmalt sintètic	3,54450 €
			Altres conceptes	12,91426 €
P-9	P89G-HIRT	m2	Neteja, preparació de les superfícies i pintat de portes cegues de fusta, a l'esmalt sintètic, amb una capa segelladora i dues d'acabat	33,14 €
	B8ZM-0P35	kg	Segelladora	0,73800 €
	B891-0P02	kg	Esmalt sintètic	4,82052 €
			Altres conceptes	27,58148 €
P-10	P89I-4V8P	m2	Pintat de parament vertical de guix, amb pintura acrílica amb dues capes	9,54 €

**QUADRE DE PREUS NÚMERO 2**

Data: 25/11/24

Pàg.: 2

NÚMERO	CODI	UA	DESCRIPCIÓ	PREU
	B896-HYCE	kg	Pintura acrílica, en fase aquosa	6,01596 €
			Altres conceptes	3,52404 €
P-11	PAQ5-37S3	u	Conjunt de dues fulles batents per a porta interior, de 40 mm de gruix, 80 cm d'amplària i 210 cm alçària cada una, per a pintar, amb motllura i estructura interior de fusta, col·locades. S'inclou pany amb clau.	<b>299,75 €</b>
	BAQ3-0Y7Z	u	Fulla batent per a porta interior, de fusta per a pintar, de 40 mm de gruix, amb motllura i estructura interior de fusta, de 80 cm d'amplària i de 210 cm d'alçària	165,54000 €
	BAS0-0ZFL	u	Ferramenta per a porta d'interior de dues fulles batents, de preu mitjà	62,76000 €
			Altres conceptes	71,45000 €
P-12	PAS2-5QM	u	Porta d'una fulla tallafocs batent homologada EI2 60-C5, segons UNE-EN 1634-1, d'una fulla de 63 mm de gruix, 80/90x205 cm, formada per 2 xapes d'acer galvanitzat de 0,8 mm d'espessor, acabat lacat en color blanc, plegades, acoblades i muntades, amb cambra intermèdia de llana de roca d'alta densitat i plaques de cartró guix, sobre marc d'acer galvanitzat de 1,5 mm d'espessor amb junta intumescent i garres d'ancoratge a obra. Amb pany i clau. Inclou ferramenta, manetes per ús intensiu, petit material, bastiment i tapetes. Metàl·lica color a definir per la DF. S'inclou el muntatge de l'alarma recuperada del desmuntatge de la porta existent. Totalment acabada i instal·lada.	<b>405,61 €</b>
	BAZGC360	u	Ferramenta per a porta d'interior d'una fulla batent, de preu mitjà	24,96000 €
	BAS1-011D	u	Porta tallafocs metàl·lica, EI2-C 60 una fulla batent per a una llum de 80x205 cm, preu superior	353,82000 €
			Altres conceptes	26,83000 €
P-13	PAS2-5QMX	u	Porta tallafocs metàl·lica, EI2-C 60, de dues fulles batents, per a una llum de 80+30x205 cm, preu alt, col·locada	<b>701,05 €</b>
	BAS1-0113	u	Porta tallafocs metàl·lica, EI2-C 60 de dues fulles batents per a una llum de 80+40x205 cm, preu alt	656,10000 €
			Altres conceptes	44,95000 €
P-14	PAS2-XXXX	u	Porta tallafocs batent de dues fulles homologada mides 150/160x205 EI2 60-C5, segons UNE-EN 1634-1, fulles de 63 mm de gruix, formada per 2 xapes d'acer galvanitzat de 0,8 mm d'espessor, acabat lacat en color blanc, plegades, acoblades i muntades, amb cambra intermèdia de llana de roca d'alta densitat i plaques de cartró guix, sobre marc d'acer galvanitzat de 1,5 mm d'espessor amb junta intumescent i garres d'ancoratge a obra. Amb pany i clau. Inclou ferramenta, manetes per ús intensiu, petit material, bastiment i tapetes. Metàl·lica color a definir per la DF. S'inclou selector i molles recuperadores. Totalment acabada i instal·lada.	<b>789,26 €</b>
	BAS1-0117	u	Porta tallafocs metàl·lica, EI2-C 60 de dues fulles batents per a una llum de 160x205 cm, preu alt	740,11000 €
			Altres conceptes	49,15000 €
P-15	PAW8-78PA	u	Retenedor electromagnètic per a porta tallafocs de fulles batents, amb caixa, amb polsador de desbloqueig, força de retenció de 1100 N, 24 V c.c. de tensió d'alimentació, amb placa ferromagnètica articulada, segons la norma UNE-EN 1155, fixat a la paret. S'inclou connexionat a cablejat existent.	<b>61,79 €</b>
	BAWB-1GJ9	u	Retenedor electromagnètic per a porta tallafocs de fulles batents, amb caixa, amb polsador de desbloqueig, força de retenció de 1100 N, 24 V c.c. de tensió d'alimentació, amb placa ferromagnètica articulada, segons la norma UNE-EN 1155, per a col·locació mural	48,02000 €
			Altres conceptes	13,77000 €
P-16	PAZ3-B6JH	u	Mecanisme antipànic per a porta d'evacuació d'1 fulla, amb sistema d'accionament per pressió, amb 3 punts de tancament, per a mecanisme vist, homologat segons UNE-EN 1125, instal·lat	<b>600,51 €</b>
	BAZ6-2P4M	u	Mecanisme antipànic per a porta d'evacuació d'1 fulla, amb sistema d'accionament per pressió, amb 3 punts de tancament, per a mecanisme vist, homologat segons UNE-EN 1125	548,62000 €

**QUADRE DE PREUS NÚMERO 2**

Data: 25/11/24

Pàg.: 3

NÚMERO	CODI	UA	DESCRIPCIÓ	PREU
			Altres conceptes	51,89000 €
P-17	PAZ3-B6JM	u	Mecanisme antipànic per a porta d'evacuació de 2 fulles, amb sistema d'accionament per pressió, amb 3 punts de tancament, per a mecanisme vist, homologat segons UNE-EN 1125, instal·lat	<b>725,17 €</b>
	BAZ6-2P4R	u	Mecanisme antipànic per a porta d'evacuació de 2 fulles, amb sistema d'accionament per pressió, amb 3 punts de tancament, per a mecanisme vist, homologat segons UNE-EN 1125	655,69000 €
			Altres conceptes	69,48000 €
P-18	PAZ3-BXXX	u	Subministrament i col·locació de molla recuperadora per a porta tallafocs o d'evacuació. Totalment instal·lat, s'inclou desmuntatge i retirada de molla existent.	<b>144,12 €</b>
	BAZ6-2XXX	u	Molla recuperadora homologada	115,42000 €
			Altres conceptes	28,70000 €



**INSTITUT MUNICIPAL DE MERCATS DE BARCELONA**

---

**PRESSUPOST PROJECTE EXECUTIU**

**PRESSUPOST**

Data: 25/11/24

Pàg.: 1

Obra	01	Pressupost MERCAT DE LA LLIBERTAT
Capítol	01	PORTES
Títol 3	01	OBRA CIVIL
Capítol (1)	01	DESMUNTATGES

NUM. CODI	UA	DESCRIPCIÓ	PREU	AMIDAMENT	IMPORT
1 P2140-4RRN	u	Arrencada de full i bastiment de porta interior d'una o dos fulles amb mitjans manuals i càrrega manual sobre camió o contenidor. S'inclou desmuntatge i aplec d'elements auxiliars de seguretat (retenidors electromagnètics, alarmes, etc.) per tornar a muntar a les noves portes. S'inclou canon de gestió de residus. (P - 3)	12,35	15,000	185,25
2 P21DB-6XXX	u	Desmuntatge de retenir electromagnètic per porta tallafocs amb mitjans manuals i aplec de material per a la seva reutilització o càrrega de runa sobre camió o contenidor (P - 5)	12,35	26,000	321,10

**TOTAL Capítol (1) 01.01.01.01 506,35**

Obra	01	Pressupost MERCAT DE LA LLIBERTAT
Capítol	01	PORTES
Títol 3	01	OBRA CIVIL
Capítol (1)	02	RAM DE PALETA

NUM. CODI	UA	DESCRIPCIÓ	PREU	AMIDAMENT	IMPORT
1 P81R-HBYM	u	Reposició d'enguixat d'1 m2 en paret o sostre pla (P - 6)	35,89	3,500	125,62

**TOTAL Capítol (1) 01.01.01.02 125,62**

Obra	01	Pressupost MERCAT DE LA LLIBERTAT
Capítol	01	PORTES
Títol 3	01	OBRA CIVIL
Capítol (1)	03	FUSTERIA FUSTA

NUM. CODI	UA	DESCRIPCIÓ	PREU	AMIDAMENT	IMPORT
1 PAQ5-37S3	u	Conjunt de dues fulles batents per a porta interior, de 40 mm de gruix, 80 cm d'amplària i 210 cm alçària cada una, per a pintar, amb motllura i estructura interior de fusta, col·locades. S'inclou pany amb clau. (P - 11)	299,75	2,000	599,50

**TOTAL Capítol (1) 01.01.01.03 599,50**

Obra	01	Pressupost MERCAT DE LA LLIBERTAT
Capítol	01	PORTES
Títol 3	01	OBRA CIVIL
Capítol (1)	04	SERRALLERIA

NUM. CODI	UA	DESCRIPCIÓ	PREU	AMIDAMENT	IMPORT
1 PAS2-5QMW	u	Porta d'una fulla tallafocs batent homologada EI2 60-C5, segons UNE-EN 1634-1, d'una fulla de 63 mm de gruix, 80/90x205 cm, formada per 2 xapes d'acer galvanitzat de 0,8 mm d'espessor, acabat lacat en color blanc, plegades, acoblades i muntades, amb cambra intermèdia de llana de roca d'alta densitat i plaques de cartró guix, sobre marc d'acer galvanitzat de 1,5 mm d'espessor amb junta intumescent i garres d'ancoratge a obra. Amb pany i clau. Inclou ferrament, manetes per ús intensiu, petit material, bastiment i tapetes. Metàl·lica color a definir per la DF. S'inclou el muntatge de l'alarma	405,61	2,000	811,22

**PRESSUPOST**

Data: 25/11/24

Pàg.: 2

		recuperada del desmuntatge de la porta existent.Totalment acabada i instal·lada. (P - 12)				
2	PAS2-5QMX	u	Porta tallafocs metàl·lica, EI2-C 60, de dues fulles batents, per a una llum de 80+30x205 cm, preu alt, col·locada (P - 13)	701,05	1,000	701,05
3	PAS2-XXXX	u	Porta tallafocs batent de dues fulles homologada mides 150/160x205 EI2 60-C5, segons UNE-EN 1634-1, fulles de 63 mm de gruix, formada per 2 xapes d'acer galvanitzat de 0,8 mm d'espessor, acabat lacat en color blanc, plegades, acoblades i muntades, amb cambra intermèdia de llana de roca d'alta densitat i plaques de cartró guix, sobre marc d'acer galvanitzat de 1,5 mm d'espessor amb junta intumescent i garres d'ancoratge a obra. Amb pany i clau. Inclou ferrament, manetes per ús intensiu, petit material, bastiment i tapetes. Metàl·lica color a definir per la DF. S'inclou selector i molles recuperadores. Totalment acabada i instal·lada. (P - 14)	789,26	10,000	7.892,60
4	PAZ3-B6JM	u	Mecanisme antipànic per a porta d'evacuació de 2 fulles, amb sistema d'accionament per pressió, amb 3 punts de tancament, per a mecanisme vist, homologat segons UNE-EN 1125, instal·lat (P - 17)	725,17	1,000	725,17
5	PAZ3-B6JH	u	Mecanisme antipànic per a porta d'evacuació d'1 fulla, amb sistema d'accionament per pressió, amb 3 punts de tancament, per a mecanisme vist, homologat segons UNE-EN 1125, instal·lat (P - 16)	600,51	2,000	1.201,02
6	PAW8-78PA	u	Retenidor electromagnètic per a porta tallafocs de fulles batents, amb caixa, amb polsador de desbloqueig, força de retenció de 1100 N, 24 V c.c. de tensió d'alimentació, amb placa ferromagnètica articulada, segons la norma UNE-EN 1155, fixat a la paret. S'inclou connexionat a cablejat existent. (P - 15)	61,79	25,000	1.544,75
7	P83Q0-8SJX	m2	Revestiment vertical amb planxa d'acer galvanitzada de 1 mm de gruix, a menys de 3,00 m d'alçària, acabat lagrimat col·locat amb fixacions mecàniques (P - 7)	38,12	19,080	727,33
8	PAZ3-BXXX	u	Subministrament i col·locació de molla recuperadora per a porta tallafocs o d'evacuació.Totalment instal·lat, s'inclou desmuntatge i retirada de molla existent. (P - 18)	144,12	10,000	1.441,20
9	P214H-8XXX	m2	Desmuntatge i reposició de revestiment de xapa metàl·lica, amb mitjans manuals, neteja i aplec del material per a la seva reutilització. Inclou petit material pel seu muntatge posterior. (P - 4)	64,41	1,200	77,29
<b>TOTAL</b>	<b>Capítol (1)</b>		<b>01.01.01.04</b>			<b>15.121,63</b>

Obra	01	Pressupost MERCAT DE LA LLIBERTAT
Capítol	01	PORTES
Títol 3	01	OBRA CIVIL
Capítol (1)	05	PINTURA

NUM. CODI	UA	DESCRIPCIÓ	PREU	AMIDAMENT	IMPORT	
1	P89G-HIRT	m2	Neteja, preparació de les superfícies i pintat de portes cegues de fusta, a l'esmalt sintètic, amb una capa segelladora i dues d'acabat (P - 9)	33,14	15,400	510,36
2	P89I-4V8P	m2	Pintat de parament vertical de guix, amb pintura acrílica amb dues capes (P - 10)	9,54	11,500	109,71
3	P89F-4VW0	m2	Pintat de portes cegues d'acer galvanitzat, amb esmalt sintètic, amb una capa d'imprimació fosfatat i dues d'acabat (P - 8)	19,48	3,360	65,45

<b>TOTAL</b>	<b>Capítol (1)</b>		<b>01.01.01.05</b>			<b>685,52</b>
--------------	--------------------	--	--------------------	--	--	---------------

Obra	01	Pressupost MERCAT DE LA LLIBERTAT
Capítol	02	SEGURETAT I SALUT

NUM. CODI	UA	DESCRIPCIÓ	PREU	AMIDAMENT	IMPORT
-----------	----	------------	------	-----------	--------

**PRESSUPOST**

Data: 25/11/24

Pàg.: 3

1	H00100X	PA	SEGURETAT I SALUT Despeses de l'Aplicació de l'Estudi de Seguretat i Salut a l'obra, incloent el Pla de Seguretat i Salut, obertura del centre de treball, senyalitzacions necessàries, elements necessaris per a la seguretat dels treballadors i totes les proteccions personals necessaries per a cada ofici, tant les col·lectives com les individuals segons el Pla de Seguretat i Salut aprovat pel Coordinador de Seguretat en fase d'execució d'obra i Normativa vigent. S'inclou: botiquí primers auxilis y 1 extintor.	500,00	1,000	500,00
---	---------	----	--	--------	-------	--------

(P - 1)

<b>TOTAL</b>	<b>Capítol</b>	<b>01.02</b>	<b>500,00</b>
--------------	----------------	--------------	---------------

Obra	01	Pressupost MERCAT DE LA LLIBERTAT
Capítol	03	CONTROL DE QUALITAT

NUM. CODI	UA	DESCRIPCIÓ	PREU	AMIDAMENT	IMPORT	
1	J00100X	u	Previsión para control de qualitat: Recepció de materials: control documental del material subministrat amb certificat de qualitat vigent i marcat CEE, certificats assaigs. Control d'execució segon projecte. (P - 2)	334,09	1,000	334,09

<b>TOTAL</b>	<b>Capítol</b>	<b>01.03</b>	<b>334,09</b>
--------------	----------------	--------------	---------------



## INSTITUT MUNICIPAL DE MERCATS DE BARCELONA

---

### JUSTIFICACIÓ D'ELEMENTS

**JUSTIFICACIÓ DE PREUS**

Data: 25/11/24

Pàg.: 1

MA D'OBRA

CODI	UA	DESCRIPCIÓ	PREU	
A01-FEP6	h	Ajudant fuster	24,84000	€
A01-FEP9	h	Ajudant pintor	24,65000	€
A01-FEPH	h	Ajudant muntador	24,65000	€
A0D-0007	h	Manobre	23,17000	€
A0F-000K	h	Oficial 1a fuster	28,26000	€
A0F-000P	h	Oficial 1a manyà	28,20000	€
A0F-000R	h	Oficial 1a muntador	28,69000	€
A0F-000T	h	Oficial 1a paleta	27,76000	€
A0F-000V	h	Oficial 1a pintor	27,76000	€

**JUSTIFICACIÓ DE PREUS**

Data: 25/11/24

Pàg.: 2

## MATERIALS

CODI	UA	DESCRIPCIÓ	PREU	
B059-06FO	kg	Guix de designació B1/20/2, segons la norma UNE-EN 13279-1	0,15000	€
B0A5-06VX	u	Cargol autoroscant amb volandera	0,18000	€
B0CH9-0E4C	m2	Planxa plana de textura llisa, d'acer galvanitzat d'1 mm de gruix, Indeterminat	24,24000	€
B891-0P02	kg	Esmalt sintètic	13,90000	€
B896-HYCE	kg	Pintura acrílica, en fase aquosa	9,83000	€
B8Z6-0P2G	kg	Imprimació fosfatant	14,81000	€
B8ZM-0P35	kg	Segelladora	4,92000	€
BAQ3-0Y7Z	u	Fulla batent per a porta interior, de fusta per a pintar, de 40 mm de gruix, amb motllura i estructura interior de fusta, de 80 cm d'amplària i de 210 cm d'alçària	82,77000	€
BAS0-0ZFL	u	Ferramenta per a porta d'interior de dues fulles batents, de preu mitjà	62,76000	€
BAS1-0I13	u	Porta tallafocs metàl·lica, EI2-C 60 de dues fulles batents per a una llum de 80+40x205 cm, preu alt	656,10000	€
BAS1-0I17	u	Porta tallafocs metàl·lica, EI2-C 60 de dues fulles batents per a una llum de 160x205 cm, preu alt	740,11000	€
BAS1-0I1D	u	Porta tallafocs metàl·lica, EI2-C 60 una fulla batent per a una llum de 80x205 cm, preu superior	353,82000	€
BAWB-1GJ9	u	Retenidor electromagnètic per a porta tallafocs de fulles batents, amb caixa, amb polsador de desbloqueig, força de retenció de 1100 N, 24 V c.c. de tensió d'alimentació, amb placa ferromagnètica articulada, segons la norma UNE-EN 1155, per a col·locació mural	48,02000	€
BAZ6-2P4M	u	Mecanisme antipànic per a porta d'evacuació d'1 fulla, amb sistema d'accionament per pressió, amb 3 punts de tancament, per a mecanisme vist, homologat segons UNE-EN 1125	548,62000	€
BAZ6-2P4R	u	Mecanisme antipànic per a porta d'evacuació de 2 fulles, amb sistema d'accionament per pressió, amb 3 punts de tancament, per a mecanisme vist, homologat segons UNE-EN 1125	655,69000	€
BAZ6-2XXX	u	Molla recuperadora homologada	115,42000	€
BAZGC360	u	Ferramenta per a porta d'interior d'una fulla batent, de preu mitjà	24,96000	€

**JUSTIFICACIÓ DE PREUS**

Data: 25/11/24

Pàg.: 3

## PARTIDES D'OBRA

NÚM	CODI	UA	DESCRIPCIÓ		PREU		
P-1	H00100X	PA	<b>SEGURETAT I SALUT</b> Despeses de l'Aplicació de l'Estudi de Seguretat i Salut a l'obra, incloent el Pla de Seguretat i Salut, obertura del centre de treball, senyalitzacions necessàries, elements necessaris per a la seguretat dels treballadors i totes les proteccions personals necessàries per a cada ofici, tant les col·lectives com les individuals segons el Pla de Seguretat i Salut aprovat pel Coordinador de Seguretat en fase d'execució d'obra i Normativa vigent. S'inclou: botiquí primers auxilis y 1 extintor.	<b>Rend.: 1,000</b>	<b>500,00 €</b>		
				COST DIRECTE	476,19048		
				DESPESES INDIRECTES 5,00 %	23,80952		
				<b>COST EXECUCIÓ MATERIAL</b>	<b>500,0000</b>		
P-2	J00100X	u	<b>Previsión para control de qualitat:</b> Recepció de materials: control documental del material subministrat amb certificat de qualitat vigent i marcat CEE, certificats assaigs. Control d'execució segon projecte.	<b>Rend.: 1,000</b>	<b>334,09 €</b>		
				COST DIRECTE	318,18095		
				DESPESES INDIRECTES 5,00 %	15,90905		
				<b>COST EXECUCIÓ MATERIAL</b>	<b>334,0900</b>		
P-3	P2140-4RRN	u	<b>Arrencada de full i bastiment de porta interior d'una o dos fulles amb mitjans manuals i càrrega manual sobre camió o contenidor. S'inclou desmuntatge i aplec d'elements auxiliars de seguretat (retenidors electromagnètics, alarmes, etc.) per tornar a muntar a les noves portes. S'inclou canon de gestió de residus.</b>	<b>Rend.: 1,000</b>	<b>12,35 €</b>		
				Unitats	Preu	Parcial	Import
Ma d'obra	A0D-0007	h	Manobre	0,500 /R x	23,17000 =	11,58500	
				Subtotal:		11,58500	11,58500
				DESPESES AUXILIARS	1,50 %		0,17378
				COST DIRECTE			11,75878
				DESPESES INDIRECTES	5,00 %		0,58794
				<b>COST EXECUCIÓ MATERIAL</b>			<b>12,34671</b>
P-4	P214H-8XXX	m2	<b>Desmuntatge i reposició de revestiment de xapa metàl·lica, amb mitjans manuals, neteja i aplec del material per a la seva reutilització. Inclou petit material pel seu muntatge posterior.</b>	<b>Rend.: 1,000</b>	<b>64,41 €</b>		
				Unitats	Preu	Parcial	Import
Ma d'obra							

**JUSTIFICACIÓ DE PREUS**

Data: 25/11/24

Pàg.: 4

## PARTIDES D'OBRA

NÚM	CODI	UA	DESCRIPCIÓ					PREU
	A0D-0007	h	Manobre	2,000	/R x	23,17000	=	46,34000
	A0F-000P	h	Oficial 1a manyà	0,500	/R x	28,20000	=	14,10000
						Subtotal:		60,44000
						DESPESES AUXILIARS	1,50 %	0,90660
						COST DIRECTE		61,34660
						DESPESES INDIRECTES	5,00 %	3,06733
						<b>COST EXECUCIÓ MATERIAL</b>		<b>64,41393</b>

<b>P-5</b>	<b>P21DB-6XXX</b>	u	Desmuntatge de retenedor electromagnètic per porta tallafocs amb mitjans manuals i aplec de material per a la seva reutilització o càrrega de runa sobre camió o contenidor	<b>Rend.: 1,000</b>				<b>12,35</b>	<b>€</b>
------------	-------------------	---	---	---------------------	--	--	--	--------------	----------

				Unitats		Preu		Parcial	Import
Ma d'obra									
	A0D-0007	h	Manobre	0,500	/R x	23,17000	=	11,58500	
						Subtotal:		11,58500	11,58500
						DESPESES AUXILIARS	1,50 %	0,17378	
						COST DIRECTE		11,75878	
						DESPESES INDIRECTES	5,00 %	0,58794	
						<b>COST EXECUCIÓ MATERIAL</b>		<b>12,34671</b>	

<b>P-6</b>	<b>P81R-HBYM</b>	u	Reposició d'enguixat d'1 m2 en paret o sostre pla	<b>Rend.: 1,000</b>				<b>35,89</b>	<b>€</b>
------------	------------------	---	---	---------------------	--	--	--	--------------	----------

				Unitats		Preu		Parcial	Import
Ma d'obra									
	A0F-000T	h	Oficial 1a paleta	1,000	/R x	27,76000	=	27,76000	
						Subtotal:		27,76000	27,76000
Materials									
	B059-06FO	kg	Guix de designació B1/20/2, segons la norma UNE-EN 13279-1	40,000	x	0,15000	=	6,00000	
						Subtotal:		6,00000	6,00000
						DESPESES AUXILIARS	1,50 %	0,41640	
						COST DIRECTE		34,17640	
						DESPESES INDIRECTES	5,00 %	1,70882	
						<b>COST EXECUCIÓ MATERIAL</b>		<b>35,88522</b>	

<b>P-7</b>	<b>P83Q0-8SJX</b>	m2	Revestiment vertical amb planxa d'acer galvanitzada de 1 mm de gruix, a menys de 3,00 m d'alçària, acabat lagrimat col·locat amb fixacions mecàniques	<b>Rend.: 1,000</b>				<b>38,12</b>	<b>€</b>
------------	-------------------	----	---	---------------------	--	--	--	--------------	----------

				Unitats		Preu		Parcial	Import
Ma d'obra									
	A01-FEPH	h	Ajudant muntador	0,190	/R x	24,65000	=	4,68350	

**JUSTIFICACIÓ DE PREUS**

Data: 25/11/24

Pàg.: 5

## PARTIDES D'OBRA

NÚM	CODI	UA	DESCRIPCIÓ						PREU
	A0F-000R	h	Oficial 1a muntador	0,160	/R x	28,69000	=	4,59040	
						Subtotal:		9,27390	9,27390
	Materials								
	B0CH9-0E4	m2	Planxa plana de textura llisa, d'acer galvanitzat d'1 mm de gruix, Indeterminat	1,065	x	24,24000	=	25,81560	
	B0A5-06VX	u	Cargol autoroscant amb volandera	6,000	x	0,18000	=	1,08000	
						Subtotal:		26,89560	26,89560
			DESPESES AUXILIARS			1,50	%		0,13911
			COST DIRECTE						36,30861
			DESPESES INDIRECTES			5,00	%		1,81543
			<b>COST EXECUCIÓ MATERIAL</b>						<b>38,12404</b>

<b>P-8</b>	<b>P89F-4VW0</b>	m2	Pintat de portes cegues d'acer galvanitzat, amb esmalt sintètic, amb una capa d'imprimació fosfatant i dues d'acabat	<b>Rend.: 1,000</b>					<b>19,48</b>	<b>€</b>
						Unitats		Preu	Parcial	Import
	Ma d'obra									
	A0F-000V	h	Oficial 1a pintor	0,390	/R x	27,76000	=	10,82640		
	A01-FEP9	h	Ajudant pintor	0,040	/R x	24,65000	=	0,98600		
						Subtotal:		11,81240	11,81240	
	Materials									
	B8Z6-0P2G	kg	Imprimació fosfatant	0,204	x	14,81000	=	3,02124		
	B891-0P02	kg	Esmalt sintètic	0,255	x	13,90000	=	3,54450		
						Subtotal:		6,56574	6,56574	
			DESPESES AUXILIARS			1,50	%		0,17719	
			COST DIRECTE						18,55533	
			DESPESES INDIRECTES			5,00	%		0,92777	
			<b>COST EXECUCIÓ MATERIAL</b>						<b>19,48309</b>	

<b>P-9</b>	<b>P89G-HIRT</b>	m2	Neteja, preparació de les superfícies i pintat de portes cegues de fusta, a l'esmalt sintètic, amb una capa segelladora i dues d'acabat	<b>Rend.: 1,000</b>					<b>33,14</b>	<b>€</b>
						Unitats		Preu	Parcial	Import
	Ma d'obra									
	A01-FEP9	h	Ajudant pintor	0,600	/R x	24,65000	=	14,79000		
	A0F-000V	h	Oficial 1a pintor	0,390	/R x	27,76000	=	10,82640		
						Subtotal:		25,61640	25,61640	
	Materials									
	B891-0P02	kg	Esmalt sintètic	0,3468	x	13,90000	=	4,82052		
	B8ZM-0P35	kg	Segelladora	0,150	x	4,92000	=	0,73800		
						Subtotal:		5,55852	5,55852	

**JUSTIFICACIÓ DE PREUS**

Data: 25/11/24

Pàg.: 6

## PARTIDES D'OBRA

NÚM	CODI	UA	DESCRIPCIÓ					PREU
				DESPESES AUXILIARS	1,50	%		0,38425
				COST DIRECTE				31,55917
				DESPESES INDIRECTES	5,00	%		1,57796
				<b>COST EXECUCIÓ MATERIAL</b>				<b>33,13712</b>
<b>P-10</b>	<b>P89I-4V8P</b>	m2	Pintat de parament vertical de guix, amb pintura acrílica amb dues capes	<b>Rend.: 1,000</b>				<b>9,54 €</b>
				Unitats		Preu	Parcial	Import
			Ma d'obra					
	A0F-000V	h	Oficial 1a pintor	0,100	/R x	27,76000 =	2,77600	
	A01-FEP9	h	Ajudant pintor	0,010	/R x	24,65000 =	0,24650	
						Subtotal:	3,02250	3,02250
			Materials					
	B896-HYCE	kg	Pintura acrílica, en fase aquosa	0,612	x	9,83000 =	6,01596	
						Subtotal:	6,01596	6,01596
				DESPESES AUXILIARS	1,50	%		0,04534
				COST DIRECTE				9,08380
				DESPESES INDIRECTES	5,00	%		0,45419
				<b>COST EXECUCIÓ MATERIAL</b>				<b>9,53799</b>
<b>P-11</b>	<b>PAQ5-37S3</b>	u	Conjunt de dues fulles batents per a porta interior, de 40 mm de gruix, 80 cm d'amplària i 210 cm alçària cada una, per a pintar, amb motllura i estructura interior de fusta, col·locades. S'inclou pany amb clau.	<b>Rend.: 1,000</b>				<b>299,75 €</b>
				Unitats		Preu	Parcial	Import
			Ma d'obra					
	A01-FEP6	h	Ajudant fuster	0,084	/R x	24,84000 =	2,08656	
	A0F-000K	h	Oficial 1a fuster	1,900	/R x	28,26000 =	53,69400	
						Subtotal:	55,78056	55,78056
			Materials					
	BAQ3-0Y7Z	u	Fulla batent per a porta interior, de fusta per a pintar, de 40 mm de gruix, amb motllura i estructura interior de fusta, de 80 cm d'amplària i de 210 cm d'alçària	2,000	x	82,77000 =	165,54000	
	BAS0-0ZFL	u	Ferramenta per a porta d'interior de dues fulles batents, de preu mitjà	1,000	x	62,76000 =	62,76000	
						Subtotal:	228,30000	228,30000
				DESPESES AUXILIARS	2,50	%		1,39451
				COST DIRECTE				285,47507
				DESPESES INDIRECTES	5,00	%		14,27375
				<b>COST EXECUCIÓ MATERIAL</b>				<b>299,74883</b>

**JUSTIFICACIÓ DE PREUS**

Data: 25/11/24

Pàg.: 7

## PARTIDES D'OBRA

NÚM	CODI	UA	DESCRIPCIÓ					PREU
P-12	PAS2-5QMW	u	Porta d'una fulla tallafocs batent homologada EI2 60-C5, segons UNE-EN 1634-1, d'una fulla de 63 mm de gruix, 80/90x205 cm, formada per 2 xapes d'acer galvanitzat de 0,8 mm d'espessor, acabat lacat en color blanc, plegades, acoblades i muntades, amb cambra intermèdia de llana de roca d'alta densitat i plaques de cartró guix, sobre marc d'acer galvanitzat de 1,5 mm d'espessor amb junta intumescent i garres d'ancoratge a obra. Amb pany i clau. Inclou ferramenta, manetes per ús intensiu, petit material, bastiment i tapetes. Metàl·lica color a definir per la DF. S'inclou el muntatge de l'alarma recuperada del desmuntatge de la porta existent. Totalment acabada i instal·lada.	Rend.: 1,000				405,61 €
				Unitats	Preu	Parcial	Import	
Ma d'obra								
	A0F-000P	h	Oficial 1a manyà	0,260 /R x	28,20000 =	7,33200		
				Subtotal:		7,33200	7,33200	
Materials								
	BAZGC360	u	Ferramenta per a porta d'interior d'una fulla batent, de preu mitjà	1,000 x	24,96000 =	24,96000		
	BAS1-011D	u	Porta tallafocs metàl·lica, EI2-C 60 una fulla batent per a una llum de 80x205 cm, preu superior	1,000 x	353,82000 =	353,82000		
				Subtotal:		378,78000	378,78000	
				DESPESES AUXILIARS	2,50 %		0,18330	
				COST DIRECTE			386,29530	
				DESPESES INDIRECTES	5,00 %		19,31477	
				<b>COST EXECUCIÓ MATERIAL</b>			<b>405,61007</b>	
P-13	PAS2-5QMX	u	Porta tallafocs metàl·lica, EI2-C 60, de dues fulles batents, per a una llum de 80+30x205 cm, preu alt, col·locada	Rend.: 1,000				701,05 €
				Unitats	Preu	Parcial	Import	
Ma d'obra								
	A0F-000P	h	Oficial 1a manyà	0,400 /R x	28,20000 =	11,28000		
				Subtotal:		11,28000	11,28000	
Materials								
	BAS1-0113	u	Porta tallafocs metàl·lica, EI2-C 60 de dues fulles batents per a una llum de 80+40x205 cm, preu alt	1,000 x	656,10000 =	656,10000		
				Subtotal:		656,10000	656,10000	
				DESPESES AUXILIARS	2,50 %		0,28200	
				COST DIRECTE			667,66200	
				DESPESES INDIRECTES	5,00 %		33,38310	
				<b>COST EXECUCIÓ MATERIAL</b>			<b>701,04510</b>	

**JUSTIFICACIÓ DE PREUS**

Data: 25/11/24

Pàg.: 8

## PARTIDES D'OBRA

NÚM	CODI	UA	DESCRIPCIÓ		PREU		
P-14	PAS2-XXXX	u	Porta tallafocs batent de dues fulles homologada mides 150/160x205 EI2 60-C5, segons UNE-EN 1634-1, fulles de 63 mm de gruix, formada per 2 xapes d'acer galvanitzat de 0,8 mm d'espessor, acabat lacat en color blanc, plegades, acoblades i muntades, amb cambra intermèdia de llana de roca d'alta densitat i plaques de cartró guix, sobre marc d'acer galvanitzat de 1,5 mm d'espessor amb junta intumescent i garres d'ancoratge a obra. Amb pany i clau. Inclou ferrament, manetes per ús intensiu, petit material, bastiment i tapetes. Metàl·lica color a definir per la DF. S'inclou selector i molles recuperadores. Totalment acabada i instal·lada.	Rend.: 1,000	789,26 €		
				Unitats	Preu	Parcial	Import
Ma d'obra							
	A0F-000P	h	Oficial 1a manyà	0,400 /R x	28,20000 =	11,28000	
				Subtotal:		11,28000	11,28000
Materials							
	BAS1-0117	u	Porta tallafocs metàl·lica, EI2-C 60 de dues fulles batents per a una llum de 160x205 cm, preu alt	1,000 x	740,11000 =	740,11000	
				Subtotal:		740,11000	740,11000
				DESPESES AUXILIARS	2,50 %		0,28200
				COST DIRECTE			751,67200
				DESPESES INDIRECTES	5,00 %		37,58360
				<b>COST EXECUCIÓ MATERIAL</b>			<b>789,25560</b>
P-15	PAW8-78PA	u	Retenidor electromagnètic per a porta tallafocs de fulles batents, amb caixa, amb polsador de desbloqueig, força de retenció de 1100 N, 24 V c.c. de tensió d'alimentació, amb placa ferromagnètica articulada, segons la norma UNE-EN 1155, fixat a la paret. S'inclou connexionat a cablejat existent.	Rend.: 1,000	61,79 €		
				Unitats	Preu	Parcial	Import
Ma d'obra							
	A01-FEPH	h	Ajudant muntador	0,200 /R x	24,65000 =	4,93000	
	A0F-000R	h	Oficial 1a muntador	0,200 /R x	28,69000 =	5,73800	
				Subtotal:		10,66800	10,66800
Materials							
	BAWB-1GJ9	u	Retenidor electromagnètic per a porta tallafocs de fulles batents, amb caixa, amb polsador de desbloqueig, força de retenció de 1100 N, 24 V c.c. de tensió d'alimentació, amb placa ferromagnètica articulada, segons la norma UNE-EN 1155, per a col·locació mural	1,000 x	48,02000 =	48,02000	
				Subtotal:		48,02000	48,02000

**JUSTIFICACIÓ DE PREUS**

Data: 25/11/24

Pàg.: 9

## PARTIDES D'OBRA

NÚM	CODI	UA	DESCRIPCIÓ				PREU
				DESPESES AUXILIARS	1,50	%	0,16002
				COST DIRECTE			58,84802
				DESPESES INDIRECTES	5,00	%	2,94240
				<b>COST EXECUCIÓ MATERIAL</b>			<b>61,79042</b>
<b>P-16</b>	<b>PAZ3-B6JH</b>	u	Mecanisme antipànic per a porta d'evacuació d'1 fulla, amb sistema d'accionament per pressió, amb 3 punts de tancament, per a mecanisme vist, homologat segons UNE-EN 1125, instal·lat	<b>Rend.: 1,000</b>			<b>600,51 €</b>
				Unitats	Preu	Parcial	Import
Ma d'obra							
	A0F-000R	h	Oficial 1a muntador	0,800 /R x	28,69000 =	22,95200	
				Subtotal:		22,95200	22,95200
Materials							
	BAZ6-2P4M	u	Mecanisme antipànic per a porta d'evacuació d'1 fulla, amb sistema d'accionament per pressió, amb 3 punts de tancament, per a mecanisme vist, homologat segons UNE-EN 1125	1,000 x	548,62000 =	548,62000	
				Subtotal:		548,62000	548,62000
				DESPESES AUXILIARS	1,50	%	0,34428
				COST DIRECTE			571,91628
				DESPESES INDIRECTES	5,00	%	28,59581
				<b>COST EXECUCIÓ MATERIAL</b>			<b>600,51209</b>
<b>P-17</b>	<b>PAZ3-B6JM</b>	u	Mecanisme antipànic per a porta d'evacuació de 2 fulles, amb sistema d'accionament per pressió, amb 3 punts de tancament, per a mecanisme vist, homologat segons UNE-EN 1125, instal·lat	<b>Rend.: 1,000</b>			<b>725,17 €</b>
				Unitats	Preu	Parcial	Import
Ma d'obra							
	A0F-000R	h	Oficial 1a muntador	1,200 /R x	28,69000 =	34,42800	
				Subtotal:		34,42800	34,42800
Materials							
	BAZ6-2P4R	u	Mecanisme antipànic per a porta d'evacuació de 2 fulles, amb sistema d'accionament per pressió, amb 3 punts de tancament, per a mecanisme vist, homologat segons UNE-EN 1125	1,000 x	655,69000 =	655,69000	
				Subtotal:		655,69000	655,69000
				DESPESES AUXILIARS	1,50	%	0,51642
				COST DIRECTE			690,63442
				DESPESES INDIRECTES	5,00	%	34,53172
				<b>COST EXECUCIÓ MATERIAL</b>			<b>725,16614</b>





**INSTITUT MUNICIPAL DE MERCATS DE BARCELONA**

---

**RESUM DE PRESSUPOST PROJECTE EXECUTIU**

**RESUM DE PRESSUPOST**

Data: 04/12/24

Pàg.: 1

<b>NIVELL 4 : Capítol (1)</b>			<b>Import</b>
Capítol (1)	01.01.01.01	DESMUNTATGES	506,35
Capítol (1)	01.01.01.02	RAM DE PALETA	125,62
Capítol (1)	01.01.01.03	FUSTERIA FUSTA	599,50
Capítol (1)	01.01.01.04	SERRALLERIA	15.121,63
Capítol (1)	01.01.01.05	PINTURA	685,52
<b>Títol 3</b>	<b>01.01.01</b>	<b>OBRA CIVIL</b>	<b>17.038,62</b>

17.038,62

<b>NIVELL 3 : Títol 3</b>			<b>Import</b>
Títol 3	01.01.01	OBRA CIVIL	17.038,62
<b>Capítol</b>	<b>01.01</b>	<b>PORTES</b>	<b>17.038,62</b>

17.038,62

<b>NIVELL 2 : Capítol</b>			<b>Import</b>
Capítol	01.01	PORTES	17.038,62
Capítol	01.02	SEGURETAT I SALUT	500,00
Capítol	01.03	CONTROL DE QUALITAT	334,09
<b>Obra</b>	<b>01</b>	<b>Pressupost MERCAT DE LA LLIBERTAT</b>	<b>17.872,71</b>

17.872,71

<b>NIVELL 1 : Obra</b>			<b>Import</b>
Obra	01	Pressupost MERCAT DE LA LLIBERTAT	17.872,71
			<b>17.872,71</b>



**INSTITUT MUNICIPAL DE MERCATS DE BARCELONA**

---

**ÚLTIM FULL**

**PRESSUPOST D'EXECUCIÓ PER CONTRACTE**

Pàg. 1

---

PRESSUPOST D'EXECUCIÓ MATERIAL.....	17.872,71
6 % Benefici industrial SOBRE 17.872,71.....	1.072,36
13 % Despeses generals SOBRE 17.872,71.....	2.323,45
<b>Subtotal</b>	21.268,52
21 % IVA SOBRE 21.268,52.....	4.466,39
<b>TOTAL PRESSUPOST PER CONTRACTE</b>	€ 25.734,91

---

Aquest pressupost d'execució per contracte puja a

( VINT-I-CINC MIL SET-CENTS TRENTA-QUATRE EUROS AMB NORANTA-UN CÈNTIMS )

---